1　3393号　昭和30年1月25日第三種郵便物認可　常磐毎日新聞（夕刊）（日曜休刊）　昭和36年8月3日（木曜日）

会場どっこもかん古鳥

知事候補政見発表　聴衆まばらで低調

県知事選挙は十一日の総選挙を控え各地で立会演説会を開き激しい応酬が展開されている。各候補者も残された七日間で県内をまとめようと必死の攻勢、きのう二日は午後一時から四倉小学校講堂、七時から平市公会堂で立会演説会が行なわれた。四倉はわずか百五十人、平は五百人の聴取者でいたって低調な県知事選である。平はまず佐藤（一）候補が「生ワクチンは我が党が確保したものだこう述べ輸入に力説、次いで無所属の鈴木、佐藤（昌）候補がそれぞれ県民所得の増大、常磐地区総合開発などの公約を強調したが、演説につきものやジを飛ばず、なかでも佐藤（昌）の公約は市民に大きく受けたようだった。なお聴衆はほとんどが高年層で婦人はチラホラ見受けられる程度であった。

生ワクチン輸入　共産党の努力だ

共新　佐藤一郎

一候補は政と味方を混合して働く者の県政であるとポカしている。我々は民主的な自治制度を守ることを第一目標としている。自民党は工場誘致のどうのといっているが、これは独占資本へのサービスである。我々はさしせまった県民の要求の実現と民主勢力の統一と団結を軸としているが、基本方針としては十年先の国政の行方をみている。その一例をあげるならば生ワクチン問題は共産党が街頭で猛運動をしたからであると生ワクチン輸入の実現を強調した。政府としては①臨時法に反対し無効とする②中小企業労働者の労組結成③非人間的な労働条件を一掃して県内から二万円以下の賃金をなくす④独占資本家のために金をぎ込む総合開発計画を根本的に改定する⑤小児マヒとの完全予防などを取りあげ、「常磐総合開発では道路交通施設が地域産業に役立つ点に失業者や貧農の生活を保障するよう検討するなど、血の通った県政にしなければならない

市営球場に　放送施設完成

平市では上荒川地内の市営野球場に放送施設工事を進めていたが、完成した。総工費は十二万五千円でコントロール室に増幅機を設立卓上、床上マイク各一、拡声六スピーカー四のほか役員室、事務室、臨下に小スピーカー四を取り付けたほか投光室とコントロール室を結ぶ専用電話も架設した。

文具のナガノ

発行所
平市田町75番地
常磐毎日新聞社
（電代表）2104―2105番

稲川酒造店吟醸
福島県酒商代町字新町

「今日」「明日」「あす」

南寄りの風、曇り時々晴、時にわか雨　南寄りの風曇り一時雨後雨のち晴れ間出る　次第に風波があるあすも風波ある見込み

敵の社会党と手　握るだらく県政

無所属　鈴木周太郎

現在の県政は社会党なら敵と手を組んだ関係したものである。こうした現状を黙認することはできはっきりとした野党政治を確立するために立候補したのだ。これらの動きは県民をだますものであるから自民党の政策を強力に遂行しなければならない。

私は県の教育を目標とした政策の遂に添って県政を目標とした政策をたてている。まず広域都市の建設である。それにはまず文化の向上、県民所得の増大、生活権の確保、電力事情の緩和などをあげなければならない。生活権の確保であるが、それにはまず鉱工業製品の販売の増進といわれている中小炭鉱の救済で考えられる。次に社会福祉事業、教育関係の改善などである。かいつまめば中小企業および農村の金融緩和を図ることが大切である。教育問題に新設を吹き込むとは各種実業学校の増設などに力点をきすべきことである。また工場誘致と農業の体質改善は佐藤知事がいうまでもなく県政伸展の二つの柱であるから当然だ。いずれにしても私はスジの通った政治をすることのための。私は過去四年間　健全財政、潔癖な県政、県と団結な

県民の暮らしを　豊かにする政治

無所属　佐藤善一郎

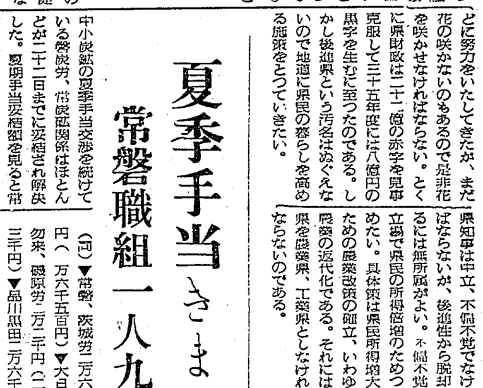

連続豊作は確実

これからの管理に注意

県石城事務所農業改良課では今後の稲作管理について次の通り農家に注意を出している。それによるとここしの水稲生育は現在極めて順調に生育しているが、苗代期から田植期にかけては天候順調であったが一部水不足に悩まされ、その後は梅雨にはいり日照りが少なく、このため草丈が軟弱な気味であった。茎数及び分けつ数も平年に比して茎長は大部分で四～五センチ長く、分けつ数は一～三本少なくなっている反面、有効に茎数もある程度確保されており、このままの状態で進めば七年連続の豊作は十分期待出来ると明るい見通しである。そこで今後の稲作管理として次の事項を特に注意するよう望んでいる。

◇中干し（土用干し）の実施は秋落ち水田の多いため土用干しを実施して根の生長をいためるので、硫化水素ガス、その他のガスを発散させて根に与える影響を少なくし水落ち現象を防ぐ

◇穂肥の施用については元肥の量と生育状況から判断して穂肥を施用する農家も数多いが、施用期をあやまると倒伏の原因になったり穂枯病の発生を助長したりするあるため次の点に注意する①穂肥施用期はおそくも出穂前十四、五日前とおくれないこと②その量の皆を防ぐ良く見通り十分溶水して施ことが大切である③その他の管理は十日前ころに実施する④穂肥の量は十アール当たり硫安で三・七五キロ以内にとどめてこれに準ずる。

錦中が優勝

県下中校野球大会で

第五回県下中学校選抜野球大会は郡山市開成山球場で、二日の二日間、追いつ追われつの熱戦の末勿来市錦中学校が優勝した。戦績は次の通り。

▼決勝
錦中 1―0福島一中
植田中3―0安積中
▼決勝
錦中 011020―4
植田中 000021―3
好間、湯本一中優勝

第四回県中学校総合体育大会の二日目は郡山市の十一会場でバレーボール、体操など各種目が行なわれ石井芳江記）では子供の社会教育一助としようとのほどリヤカー兄たちが参加して毎年行なって好成績をあげ、本年は去る七月二十日から二十二日までの三日間、市内の路回収を行なった。この回収には父

子供を守る会　廃品を回収

筑波山への旅行

磐城市古滝の子供を守る会（会長一、三輪町なごにより市内の路

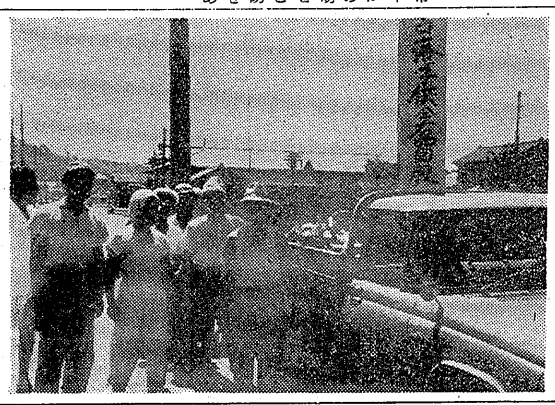

貝採り深み　に入って死亡

三日午前零時五分ごろ平市草野下神谷字赤沼西内（新鍵子八口）の畑川でこんみ員を採取中、川向いに行くため川の中央辺で深みにはまり溺死をとげて午後二時五十五分ごろ発見された。知らせを受けた平署機動隊員らがかけつけヨヨチちゃんを引き揚げ後約三十分にわたり人口呼吸を施したが蘇生しなかった。

草野で牛乳　加工場焼く

三日午前零時五分ごろ平市草野下神谷字赤沼西内（新鍵子八口）の畑川でこんみ員を採取中、川向いに行くため川の中央辺で深みにはまり溺死をとげて午後二時五十五分ごろ発見された。知らせを受けた平署機動隊員らがかけつけヨヨチちゃんを引き揚げ後約三十分にわたり人口呼吸を施したが蘇生しなかった。

草野で牛乳加工場焼く

三日午前零時五分ごろ平市草野下神谷字赤沼西内（新鍵子八口）の畑川でこんみ員を採取中、川向いに行くため川の中央辺で深みにはまり溺死をとげて午後二時五十五分ごろ発見された。知らせを受けた平署機動隊員らがかけつけヨヨチちゃんを引き揚げ後約三十分にわたり人口呼吸を施したが蘇生しなかった。

草野で牛乳加工場焼く

三日午前零時五分ごろ平市草野下神谷字赤沼西内（新鍵子八口）の畑川でこんみ員を採取中、川向いに行くため川の中央辺で深みにはまり溺死をとげて午後二時五十五分ごろ発見された。知らせを受けた平署機動隊員らがかけつけヨヨチちゃんを引き揚げ後約三十分にわたり人口呼吸を施したが蘇生しなかった。

草野で牛乳加工場焼く

三日午前零時五分ごろ平市草野下神谷字赤沼西内（新鍵子八口）の畑川でこんみ員を採取中、川向いに行くため川の中央辺で深みにはまり溺死をとげて午後二時五十五分ごろ発見された。知らせを受けた平署機動隊員らがかけつけヨヨチちゃんを引き揚げ後約三十分にわたり人口呼吸を施したが蘇生しなかった。

審査員をきめる

平市夏まつり行事に

平夏まつり行事、じゃんがら念仏コンクールは十日午後五時から三十メートル商踊特設舞台、七夕まつりは六日から三日間それぞれ開かれるが、審査員がなかなかきまった。なお七夕の審査は六日午後二時から七時までに行なわれる。◆七夕祭審査員＝上野四郎（平金融市務）松崎友次（平商連会長）丸山敏（平商連会長）長谷川政（教育長）山崎貴助（平金融所会長）花柳登代蔵（花柳師匠）笹田広造（商信）鈴岡多久（平観協事務局長）丸山敏（NTV平放送局長）樋口正（助役）

夏季手当さらにまる

常磐職組一人九万六千円

中小炭鉱の夏季手当交渉を続けている磐炭労、常磐炭鉱関係はほとんどが二十二日までに妥結され解決した。夏期手当妥結相額を見ると常磐炭鉱の常磐、豊城両職組が最高の一人平均九万六千八百円（要求九万八千七百円）を獲得、郡山炭鉱関係は八万七千五百円より九千三百円多く、一〇・六%を上回っており、各炭鉱とも一割から一割五分増となり好況の波にのっている。また要求額通り妥結したのは大日本炭労、磐城両職組の七万七千円と品川黒田の二万六千円で二炭鉱だけ。

各炭鉱の妥結額は次の通り（カッコ内は要求額）

◆磐炭労関係＝▼古河好間二万四千五百円（二万六千円）▼旧内炭一万三千百円（一万四千円）▼同岸一万千八百円（一万五千円）▼磐崎一万四千百円（一万千円）▼東北開田九千五百円（一万七千円）

◆常炭鉱関係＝▼常磐、豊城職組九万六千八百円（九万八千七百円）▼大日本職組七万七千円（一万八千円）▼高萩二万七千百円（一万八千円）▼東北開田九千五百円（一万七千円）

◆磐炭労関係＝▼常磐、豊城労二万六千円（一万六千五百円）▼大日本労炭勿来、磐城労二万千円（二万三千円）▼品川黒田二万六千円（同）▼関本一万八千五百円（二万一千円）▼望陣二万七千百円（一万八千円）▼磐崎、内郷一万四千八百七十八円（一万五千円）▼多賀一万四千八百七十八円（一万六千円）▼今泉一万円（一万五百円）

農業協同化の　講演会開く

平市では農業協同化事業調えん会を七日午後一時から石島公民館で開く。講師は全国農業金融所農地課長中村治氏

経営ゼミナール五日から

平洋服商工組合主催の経営研「経営ゼミナール」は五日に前九時から石島公民館で開く。内容は経営洋服縫製所副所長織宏氏の「日常おける税金問題について」全般通師花柳登代蔵氏の❶合理

北目町線道　路一部完成

平市では北西町から三小を抜けた北目町に通ずる道路のうち発電所わきから平橋に至る延長八百八十メートル、巾四十二メートルが工費三百七十九万円で完成した。この道路は将来郡山出所わきの県道に接続、鉄北線と鉄南地区を結ぶゆう路幹線である。

赤ちゃんの育　児に市で協力

赤ちゃんのうちで未熟児や人工栄養児をもつ親たちを育児に苦労するが、平市保健所ではこれら赤ちゃんの育児手伝をすることになった。手伝いには八人の保健婦が各家庭を訪問して各種相談に応じ、健全な育児をしようとするもので保健婦まで申し込むよう望んでいる。

候補者の死を予言

悪らつ宣伝は効果的か

▼▼今回の知事選挙にはこんな卑劣な手を打つ者はいないと思っていたのに、鈴木固派では、票目になったのだった。選挙民は大きく動揺する。例え元気な佐藤善候補でも何も知らぬ有権者に病名まで挙げられて四年間の任期はもたない、早期に死ねば繰り上げ当選で共産党に県政はとられる、とえん説をしたそうだ。勝つためには手段を選ばないのであろうが、少々血迷ってはいまいか、人の死を予言されるわけはあるまい。選挙に診察したら、餓死して何かの病名をつくだろう。そんな小児病的な宣伝で今時の有権者が承知するかどうか、佐藤派を刺激し逆効果となりはせまいか、関さんに冷静的であり好感をもっていただけこの話を聞いて雑になりつちやった。

閻魔帖

知事選もすでに告示後一週間に入り、きょ、名候補者とも立会演説会を開き激しい論戦を展開しているが、そこでの言論戦に限られるうので、選挙運動に限られた文書と言論以外は絶対に認められない。ただ言論だけは最大限の自由を認められている。

▼▼自由だといって他の候補者の個人攻撃や誹謗する戦術はたして効果的であろうか、疑に他の候補者の選挙状態を、針小棒大に誇張して、攻勢に出ることは誠に不愉快である。中には悪らつな宣伝をあつかやく投げ出したことがある。あれは生命にはかえられないからこの医師の配慮によって止めたもの、回復を待って治療に専念すべきだからである。

▼▼自発的か誘発的か知るよしもないが石橋氏の場合選挙とは関係がなかった。が最近にとの声があるが、選挙に際して対手候補者の再起不能と、当選しても仕事中もたないという悪らつ非道なえん曲をふうしている。聞かされる一般有権者にとっては不愉快千万である。無知な人間はいざ知らず、一般有権者は、これを取り消すために、選挙区内を駆けまわる時間がないまま投票してしまうことがあった。選挙民つまり一般有権者を愚弄するものである。

▼▼前々回の衆議院選挙の時も高木松吉候補に対する、再起不能どころか死んだとまで悪宣伝をつかんだので、直接手動にする宣伝で今時の有権者が承知するかどうか、高木吉氏は倒れる前日まで東京で国会に出席し、その果として一晩で何もいわなかった。然し同僚議員の間では「高木は胸中察するに余りあるものがあったろう。」

▼▼今回の知事選挙にはこんな卑劣な手を打つ者はいないと思っていたのに、鈴木固派では、票目になったのだった。選挙民つまり一般有権者を愚弄するものである。

▼▼前々回の衆議院選挙の時も高木松吉候補に対する、再起不能どころか死んだとまで悪宣伝をつかんだので、直接手動にする宣伝で今時の有権者が承知するかどうか、高木吉氏は倒れる前日まで東京で国会に出席し、その果として一晩で何もいわなかった。然し同僚議員の間では「高木は胸中察するに余りあるものがあったろう。」

▼▼今回の知事選挙にはこんな卑劣な手を打つ者はいないと思っていたのに、鈴木固派では、票目になったのだった。選挙民つまり一般有権者を愚弄するものである。

▼▼前々回の衆議院選挙の時も高木松吉候補に対する、再起不能どころか死んだとまで悪宣伝をつかんだので、直接手動にする宣伝で今時の有権者が承知するかどうか、高木吉氏は倒れる前日まで東京で国会に出席し、その果として一晩で何もいわなかった。然し同僚議員の間では「高木は胸中察するに余りあるものがあったろう。」

今晩のナイトショウ　世界館

総天然色　渇き

山本富士子　川崎敬三　主演

銘菓　段喜屋　取中

越藤
ジミなど家庭には実用品を
越藤　平市

干のり　砂糖　奈良漬詰め合わせ　佃煮〃　桑氷羊子〃　明治菓子〃　あられ〃
四百円―千五百円　一九〇円―六二〇円　三五〇円―一千円　二百円―一千円　一八〇円―九百円　一八〇円―九百円　三百円―九五〇円
（一部ご贈答品売場）

父金之助儀九十才の天寿を全うして八月三日午前五時死去いたしました　茲に生前の御厚誼を深謝し謹んでご通知申し上げます
追って告別式は八月六日午後二時から自宅において相営みます
昭和三十六年八月三日
平市直貝泉町字京塚一四
喪主　猪狩仁三
猪狩一郎
猪狩四郎
佐藤徳太郎

昭和36年盛夏
暑中お伺い申し上げます

小名浜臨港鉄道株式会社
取締役社長　浦田久二郎
常務取締役　真木弘
総務部長　小野信一
磐城市平窪白町　電三三〇（代）

磐城通運株式会社
小名浜支店
支店長　小林重三
代理　渡辺勝

カ印漁業部
三代義勝
磐城市古滝

遠野町役場
町長　小沢要助
収入役　串田毅

遠野町議会
議長　姪田五六
副議長　三戸友一
外議員一同

田人村役場
村長　小宅光秋
助役　井村修平
収入役　姪田市治

田人村議会
議長　姪田源録
副議長　姪田錠一
外議員一同

磐城市役所
市長　三代義勝
助役　中田佑一郎
収入役　吉田智八

磐城市議会
議長　菅原勲
副議長　木田谷平
外議員一同

磐城電報電話局
局長　奈良吉太郎

磐城商工会議所
会頭　草野庄平

小名浜金融団

中一年　菅波利津子

皇太子ご夫妻を迎えて

戸渡分校「やどぎり」から

あゝあすは小川の駅を皇太子御夫妻がお通りになるのだなあ「皇太子様御夫妻に一目でよいからおあいしたいなあ」と朝の仕事をしながら考えていた。

所が午後四時頃役場のジープと三輪車が校庭によつて来た。ジープよりおりて来た人達の顔が皆うれしそうだつた。なんだろうと思つているうちに先生が「明日皇太子御夫妻が小川の駅をお通りになるので、山ゆりを送つたため、ぜひあわせてやりたいので急にジープと三輪車でむかえに来たので、早く家に帰つてしたくをとりあえてきなさい」といわれたので、私は走つて家に帰つた。その時の気持は生まれて一番うれしい気持で、ようこびをかくすことはできなかつた。ジープにのつた。今日はみんな今迄になく やかやかせている。いよいよ出発、ジープの中はシーンと静かだつた十文字の頂上に行つた頃雨がチラチラと降つてきた。私は何だか心配になつてきた。今日と明日だけは雨が降らないようにと、そみちやんと二人で手を合わせていのついていた。小川のあたりから雨もやみ涼しい気持になつてきた。

小学校について校長先生の家の風呂をもらつて、宿直室に帰つてゆつくり休んだ。どんな夢を見るだろうと考えているうちにいつのまにかねてしまつた。

いよいよ六月一日、起きるとすぐ天気をみるのに外へ出たが雨に知らせた。先生は汽車にのつても生徒の人数を数えてうれしそうな顔をしていた。

平駅できしようをうけて五分位すぎると駅のスピーカーで知らせがあつた。それは皇太子様御夫妻の事だつた。皇太子様御夫妻が階段を下りてくる時のかんせいは生まれてはじめてきくものだつた。

美智子妃殿下は小五年のマイクのところからうろうろ私達の方にお話しかけになつてこられた。美智子様の声、なんやきのある美しい声、なんていつたらいいかわからなかつた。又おきれいなことにもおどろいた。一番最後に美智子様はやさしいお声で「いつまでも元気でね」とおつしやつていかれた……。

するとたちまち報記者が集まつて来て、今皇太子様御夫妻のお話しになつた事をきかれた帰りのバスの中で皆「おめでとう」といつてくれた。家に帰つても何から先話していいのかわからなかつた。今日までお会いできたのは、一生忘れられない思い出になるでしよう。戸渡分校の生徒は皆んな本当に幸せだと思つた。

小四年　吉田やよい

五月二十一日、四年から上みんなジープにのつて小山に下りました。そのあした、平のえきにいきました。私達がいつまでも立つていたら、皇太子さまとみち子さまがかいたんをおりてみち子さまがかいたんをおりて来られ、すこしだけお話が見えたらみんなほかの人が、わあわあいいました。

皇太子さまとみち子さまとお二人で私の前にこられました。そしてみんなにいろいろきかれました。わたしは皇太子さまに面をきられました。とてもうれしかつた。それから、私は頭をあらうのがもつたいないのであらないことにしています

経験不足が原因

職場の事故は16%増

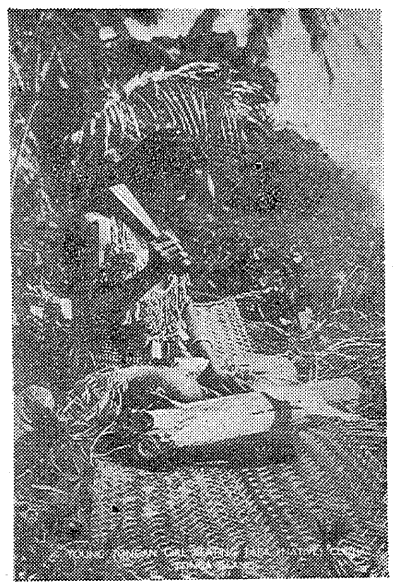

平労基監管内の一月から六月までの半期間に起きた災害に死者二十四人、重軽傷二千六百六十九人となり、昨年同期の死者二十三人、重軽傷者一千四百三十六人に比べて十六%も増加している。これらは好景気におわれて、中小企業では時間外労働が増加し、さらに未経験工の採用が主な原因となつており、未経験者を採用した場合、実施しなければならない安全教育の不徹底もあり、同署では安全に対する指導を徹底するよう図つている。

各産業別に見ると建設業では墜落などによる災害が増えているほか製造工業、炭鉱、貨物取り扱い、漁業などがいずれも増加減少したのは林業などである。死亡の原因別では墜落によるものが一番多く六件（昨年同期五件）墜落五件（同五件）炭鉱事故二件（同二件）なども、ことしの特徴はトラック事故二件（同一件）が減らず、昨年同期にはなかつた列車事故が二件、落下二件も発生している。その他

NHK第1【今　晩】ラジオ福島

6.05 アルタイをこえて
30 1丁目1番地
7.15 ニュースハイライト
30 今週の明題
8.00 落語二題❶船弁慶❷もう半分
9.10 ニュース解説
25 芸能ホール
10.10 貫通した北陸トンネル
30 猪苗
11.10 英国のEEC加入
30 大和石物語
6.00 ジャジャ馬くん
30 奥様ちよつと一息
7.15 アイジョージ心の歌
30 日立演芸会
8.00 ミュージツク
30 すかたん家族
9.00 橋幸夫佐川ミツオの仲良し対談
45 愛の渦潮
10.05 通絹浪曲
30 バラドスアワー
11.05 宮本武蔵
50 お休みの前に

【明　朝】

5.05 質問に答えて
42 村を訪ねて
6.15 村の広場
40 おらて盆
7.15 県民の時間
40 朝の訪問
8.05 あのね傑ね
45 うたのおばさん
9.05 生姫日記
30「おやつ」
5.00 今日も元気で
35 茶の間のカレンダー
6.10 今日もロビンで
30 ポケツト落語
7.15 歌ベギー葉山
30 ねナイショだよ
8.05 おはようタークダツクス
30 トースト冗談
9.00 スタジオX
35 虹は歌う

NHK【今　晩】テレビ

6.00 あすを告げる鐘
35 ふしぎな少年
7.15 バス通り裏
30 恐さにめげず働く人々
9.00 にぎる音楽会
30 ローマオリンピツク1960
9.30 きようのニユース

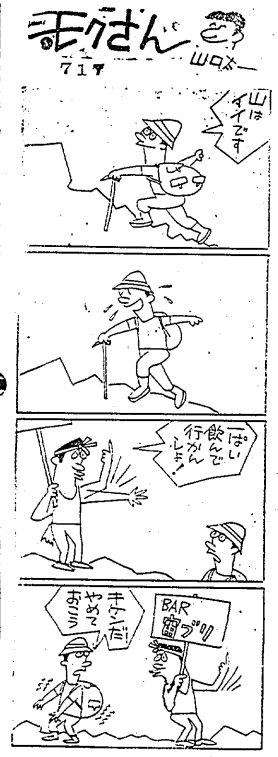

多い幼児の脱臼

レントゲン検診で判る

湯本中にバツ　クネット建設

常磐市立湯本一中、二中のバツクネット建設は予算化されて工事を進めていたが、これは去る二月第一小学校（磐崎校）が第一小校に対し、十万円を寄贈し小学校のバツクネットが完成したにもかかわらず中学校二校が未設備のため、迅速に設備されるよう運動を続けた結果このほど田米上ったもの一五二十五万円で幅一四・四メートル基礎コンクリート高さ二、五メートルネット高さ六、六メートルお路レール十八本を設置は図り磐設計画を発動した。六日の市民野球大会はこれの完成によつてファールボールも苦にならないで試合ができると喜ばれている。

十四人（▽林業死者ナシ（二人）重軽傷者十九人（二十三人）▽漁業死者ナシ（一人）重軽傷者十六人（十三人）▽その他重軽傷者十一人（十五人）

はがきも音匠がえ

切手は…

市内の四十三歳で六百八十人のうち二百九十六人しか登録しなかつた。それによると該当した赤ちゃんは千二百二人でうち要診者は六百八十八人、五十七%で最低が旧関部地区、最低が旧井地区、最低が旧見された。

平市ではこのほど乳幼児の検診を実施したが、結果がまとまつた。

常磐市農業委員会（高橋重郎委員長）では五日に前九時から市会議室で委員会を開く。不二地主調代一選氏の件な委員は吉田圓文、岩波庄太郎、酒井一男の各氏。

カメラは田中

常磐市農業委員会

郵政省では現行通常葉書および往復葉書の料金四円を「法律寺夢殿」に改め、あたらしい通常葉書と往復葉書を発行。一日から全国の郵便局でいつせいに売り出している。

大きさ、紙質および版式（凸版）は、現行のものと同じ、印色は、通常葉書は暗い紫、往復葉書は往緑である。この法律は天平十一年に立された、わが国最古の八角堂で、本尊は、聖徳太子の等身像と伝えられている救世観音像（木像）で、宗教的意義を持つた推古仏中の白眉である。

歌え！太陽

イタリア観光の楽しさ

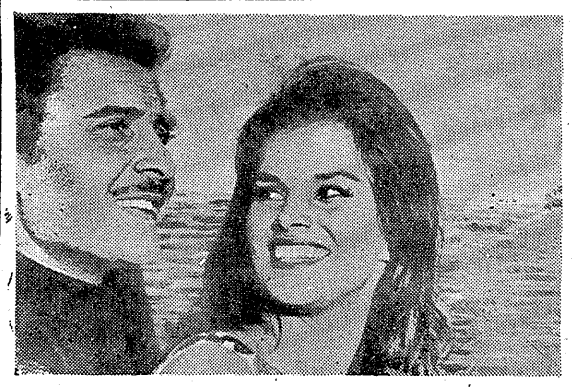

ひかり座

次週上映

☆物　語☆

レティツイアはこぶし九才。明るくて、朗らかで、ちようどおしゃまな小女である。

父親はミンモ・ロトウンノと呼ばれる人気歌手。仲間のバンドをひきいて各地を巡業してある気ままな生活を送つている。というのもレティツイアの母に死に別れてこの方、すつとやもめくらしを続けているからだ。かけがえのない肉親の一人娘に新しい母親を迎えて苦労するよりは親一人子一人それにバンド仲間で気楽な生活をすごした方が……といえる考えなのである。とはいえ、ミンモとて男ざかり、その道にかけてはなかなかのベテランだつた。こんこの相手はアメリカのブルジヨワ歌人メルチエデス。いつも引きさわのあでやかなミンモも、こんどばかりはいささかもたつき気味で、とうとう結婚しなければならないような破目におちいつてしまつた。そこで、問題は娘のレティツイアである。メルチエデスはレディツイアを常宿の学校に入れることを強硬に主張してゆずらなかつた。驚いたのはレディツイアだつた。いままでずつとパパといつしよに楽しく暮らしてきたのに、いまさら学校へなんか行つて堪るかというわけである。おまけにレディツイアはひそかに考えをめぐらした。

パパにいい奥さんを世話してあげよう、私を学校へやるなどと言わないような女の人を……。そんな彼女はなにと思い当つたのが、音楽学校に学ぶ女子学生ミレツラだつた。ふとしたことから相手知り合つたミレツラの若々しい美しさと優しさに子供心にも深く刻みつけられていたのである。が、それには一つ問題があつた。ミレツラにはオーケストラの指揮者をしているオヤジという婚約者があつたのだ。しかし、レティツイアはそれも大した障害にはならないと考えた。なぜなら、パパよりも父親の力がつよい力的だと思つていたから……。こうして、レティツイアの〝暗躍〟がはじまつたまず、父親とミレツラを会わせることが先決である。彼女は父親がバンドごと に練習しているところへミレツラを呼んだ。が、まずいことにパパもいつしよだつたパパはクラシック音楽の信奉者である。彼とうてミンモの歌のようなポピユラー音楽は軽べつすべきものでしかなかつた。

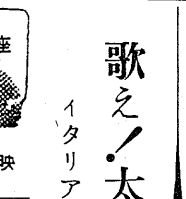

ひかり座

次週上映

☆物　語☆

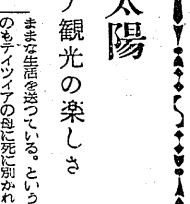

レティツイアはこぶし九才。明るくて、朗らかで、ちようどおしゃまな小女である。

父親はミンモ・ロトウンノと呼ばれる人気歌手。仲間のバンドをひきいて各地を巡業してある気ままな生活を送つている。というのもレティツイアの母に死に別れてこの方、すつとやもめくらしを続けているからだ。かけがえのない肉親の一人娘に新しい母親を迎えて苦労するよりは親一人子一人それにバンド仲間で気楽な生活をすごした方が……といえる考えなのである。とはいえ、ミンモとて男ざかり、その道にかけてはなかなかのベテランだつた。こんこの相手はアメリカのブルジヨワ歌人メルチエデス。いつも引きさわのあでやかなミンモも、こんどばかりはいささかもたつき気味で、とうとう結婚しなければならないような破目におちいつてしまつた。そこで、問題は娘のレティツイアである。メルチエデスはレディツイアを常宿の学校に入れることを強硬に主張してゆずらなかつた。驚いたのはレディツイアだつた。いままでずつとパパといつしよに楽しく暮らしてきたのに、いまさら学校へなんか行つて堪るかというわけである。おまけにレディツイアはひそかに考えをめぐらした。

パパにいい奥さんを世話してあげよう、私を学校へやるなどと言わないような女の人を……。そんな彼女はなにと思い当つたのが、音楽学校に学ぶ女子学生ミレツラだつた。ふとしたことから相手知り合つたミレツラの若々しい美しさと優しさに子供心にも深く刻みつけられていたのである。が、それには一つ問題があつた。ミレツラにはオーケストラの指揮者をしているオヤジという婚約者があつたのだ。しかし、レティツイアはそれも大した障害にはならないと考えた。なぜなら、パパよりも父親の力がつよい力的だと思つていたから……。こうして、レティツイアの〝暗躍〟がはじまつたまず、父親とミレツラを会わせることが先決である。彼女は父親がバンドごと に練習しているところへミレツラを呼んだ。が、まずいことにパパもいつしよだつたパパはクラシック音楽の信奉者である。彼とうてミンモの歌のようなポピユラー音楽は軽べつすべきものでしかなかつた。

今晩の映画

●世界館　五時より
二　恋にいのちを
ロ　白手騎馬隊
ベ　お嬢さん
今晩のナイショ
沼き

◎ひかり座　七日迄
ベ　殺人鬼登場
ロ　海賊王バイキング

◉繁栄館　七日迄
ベ　ママは腕まくり
ロ　ボーイハント

●銀映劇場　八日迄
ロ　宏寿・国王丸
ベ　助さん格さん大暴れ

●民劇　六日迄
ロ　花のともだち
ベ　サザエさんとエプロンおばさん

●平館　八日迄
ロ　サラリーマン忠臣蔵

●平松竹　五日迄
ベ　大阪の野郎
ロ　真珠湾前夜

●平ニユー東映　八日迄
ベ　台風息子冒険旅行
ロ　宇宙快速船

●三阪東映　八日迄
ベ　怪獣八岐大蛇
ロ　坊ちやん野郎勢ぞろい
ベ　富士山の若武者

（磐城市）

●三図座　四日迄
処女の泉
アツシャー家の惨劇

●常磐日活　八日
太陽を染めるとき
恐ひある町
東京騎士隊

◉常劇場　八日迄
宮本武蔵

（勿来市）

◉植田館　八日迄
ろくでなし野郎
銀座のどら猫
舞妓の上京

◉植田ロマンス　八日迄
オーシヤンと十一人の仲間
セブンセントの弁当

◉中央館　八日迄
女舞
恋とのんん
甘い夜の果て

◉湖多館　八日迄
裸のばばん坊
ちやりんこ街道
赤いネオンに涙が踊る

◉湯本座　八日迄
機動部隊撃沈せよ
殺したいほど好き
壮烈！三三四十機隊

洋服ハ　高島屋　平市南町　電6754

結婚式場と御宴会

平城跡曽様の　平安クラブ

（磐城絶佳　電話日本風の座敷）
（二次会はお家庭にご相談下さい）

次郎長社長と石松社員
吸血死美人彫り

●湯本座　八日迄
機動部隊撃沈せよ
殺したいほど好き
壮烈！三三四十機隊

●銀映劇場　八日迄
宏寿・国王丸
助さん格さん大暴れ

●民劇　六日迄
花のともだち
サザエさんとエプロンおばさん

●平館　八日迄
サラリーマン忠臣蔵

●平松竹　五日迄
大阪の野郎
真珠湾前夜

●平ニユー東映　八日迄
台風息子冒険旅行
宇宙快速船

●三阪東映　八日迄
怪獣八岐大蛇
坊ちやん野郎勢ぞろい
富士山の若武者

（磐城市）

●三図座　四日迄
処女の泉
アツシャー家の惨劇

●常磐日活　八日
太陽を染めるとき
恐ひある町
東京騎士隊

◉常劇場　八日迄
宮本武蔵

（勿来市）

◉植田館　八日迄
ろくでなし野郎
銀座のどら猫
舞妓の上京

◉植田ロマンス　八日迄
オーシヤンと十一人の仲間
セブンセントの弁当

◉中央館　八日迄
女舞
恋とのんん
甘い夜の果て

◉湖多館　八日迄
裸のばばん坊
ちやりんこ街道
赤いネオンに涙が踊る

洋服ハ　高島屋　平市南町　電6754

結婚式場と御宴会

平城跡曽様の　平安クラブ

（磐城絶佳　電話日本風の座敷）
（二次会はお家庭にご相談下さい）

次郎長社長と石松社員
吸血死美人彫り

●湯本座　八日迄
機動部隊撃沈せよ
殺したいほど好き
壮烈！三三四十機隊

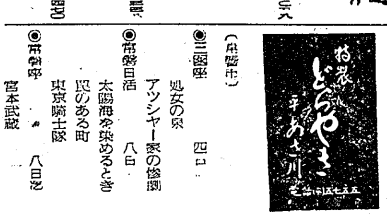

樹蔭に涼み服地をつくる
トンガ王國の娘たち
木村代議士提供

毛糸の宝石
東洋紡の
ダイヤモンド毛糸
ハシモトヤ糸店
平市銀座TEL4315-9

大谷石　平市　電二〇六

アートスタジオ
撮影
現像
焼付
引伸し
平市本上町

開花亭の
強化パン
平五・電三四二

うらやわ　カレンダー　昭和　マンチ
嘉見家
平市　電四大〇九

家具のデパート
あるが
本店平市　電2235
支店平市銀座四丁目　電4229

Toshiba　東芝レコード
（抽せん券付）
ハワイアン特売セール
洋楽レコードとSTEREO装置
平市2丁目　フルヤマ　TEL2972

毎日午前十時から
営業致しております
キリン生ビール（中ジョッキ）一二〇円
白馬の雪（五〇〇cc）一二〇円
正一合　お通し　八〇円
呑酒屋　まるよ
平市中央通り　電二八二〇

寝台梯・飯坂温泉一泊招待
お買上三百円毎に抽せん券一枚進呈
植田町商店中元大売出し
売出し期間
七月二十六日―八月十九日まで
主催　植田町商店会

速前迅
カツライスの部
ロースライス　一五〇円
ハムライス　一〇〇円
エビライス　一五〇円
かつ丼の部
かつ丼　一七〇円
かつ丼　二〇〇円
平市三丁目　電二九六八
とんかつ太宝

土木建築請負　一般土木建築材
今やまに工務店
岩井鉄雄
平市旧城跡三六　電(平)五四三五

ご贈答に
セイコーの時計
精度も服装さでも全く素晴らしい時計です
山崎時計店
平市五丁目TEL2991

募集　新聞配達員多数
☆希望者は本社まで
常磐毎日新聞社
平市田町　電話2104・2105

青果市場
会社　株式　萬屋商店
募集　女子事務員　運転手（大型小型）各二名
平市正内町　TEL2273

公認
不動産売買・仲介評価貸家斡旋
平宅地建物取引所
平市才稲小路踏切際　色川材木店内　電二三六一番

カメラ　材料　メ　真・P・E　カ写D
カンカメラ店
平・公堂会際

精神科　神経科　内科　付属
財団法人　石城精神医学研究所
新田目病院
院長　新田目五郎
平市才稲小路　電四二七一八
荒川分院
平市上荒川安草　電四三一九

木の香におう閑静な各室……
家庭的待遇の
旅館　よし川
平市田町　電二八二・二六七〇

内科　小児科
後藤医院
後藤　全久
平市古鍛冶町　電二〇三天

オートバイには
誰れにも知られている
フジクラタイヤを
是非御使い下さい
オーツタイヤ　フジクラタイヤ
福島県総代理店
日新ゴム商会
平市五丁目十一番　電二九八八

歌え！太陽
前売券発売中！
南国の太陽に輝くナポリ湾の微笑さえ
うら恋と胸はずむ甘いリズムの愛の歌
シネマスコープ　総天然色
主演　ドメニコ・モドウニヨ　アントネラ・ルアルディ
（魅惑の新星）ミーナ・マツツイーニ
監督マリオ・マツトリ（イタリヤ映画・東和提供）
前売場所
平読書クラブ　金運動具店　天沢地堂　甘山太郎書店　村マルト堂　金川光店　平市ひかり座窓口（三十米通り）
同時上映　ビスタビジヨン総天然色　赤と青のブルース　マリー・ラフオレ主演
8日より14日まで　ひかり座