常磐毎日
発行所
平市田町75番地
常磐毎日新聞社
電代表）2104―21 05番

全洋画展 '61
洋品の市野
平2053

「今晩」北の空東寄りの星座座が一段と冴えて綺麗
「明日」東または南寄りの風曇り、時々雨
「向上」ためおだやかだがのち風強まってくる。あす風波ある模様

運営協議会九月中ごろ結成

増強計画の手始め

常交 十月からバス10台増車

好間村 小川町 の合併問題再燃

促進に市振興特委会開く

五市合併の足がかりとして隣接町村との合併を立案している平市では九月四日午後一時から市役所で市議会振興特別委員会を開き、今後の合併促進策などについて協議する。この隣接町村の合併については四年前から計画が進められている問題だが、その具体策は明確にされていない。しかし政府の振興都市、広域都市建設のきっかけの重要なポイントともなる。

これまで噂にのぼった合併町村は好間村、小川町が最も有力で

列車内盗難五十件

平公安室調べ　被害額百四十万円

平鉄道公安室では一月から六月までの半年間の鉄道犯罪発生事件数をまとめた。その結果、すりでは六件で被金三万九千八百円が列車内、待合室などで被害を受けているほか、置引では五十七件で被害額にして百四十万円、これは客車の窓ガラスからの窃盗が多く旦立っている。いづれにしてもすり、置引の被害件数は昨年同期より一割五分から二割強ふえている。

三万かごを出荷

石城梨本年は豊作

石城ナシの産地である平市赤井地区の梨出荷組合では二十九日午前九時から梨の立毛品評会を行ったその結果、ことしの梨は天候に恵まれ昨年より生育が二、三日早く結実、雨天が少ない点から甘味も上々、このため個数も長く、昨年は一カゴ（十五キロ入れ）四百八十円から五百円相当であったが、ことしは一カゴ五百五十円から六百円の一割以上の高値になっている。また同組合員入者百七十五人で梨の作付面積四十ヘクタールで収穫は二アール六社七百五〇Kといわれ栽培技術の向上から例年より百四十二百袋の増収を見込んでいる。同組合では初の出荷を九月十一日に四百五十カゴを東京市場に本決まりとなり十月中旬ごろ毎日輸送される。一万三万カゴを市場に出荷することになった。

一方、病害虫は六月の長雨で黒ボシ虫が発生しただけで赤ダニ虫は平年並で、これも防除の徹底で被害は少なかった。

赤井地区の梨合は長十郎種が多く栽培され作付面積の七十%が長十郎種である。また無袋栽培は余り普及されず、わずか一部が栽培しているのみ。立毛品評会の結果は次の通り。

▽一位佐藤実夫（相川）▽二位富野好雄（大平）船生栄（〃）▽三位鈴木勝丸（田園）柳内武長（高萩）川陽勇（磐田）

（写真説明＝収穫はじめた長十郎

建設施策を協議

広域基幹都市建設 総会磐城市で開く

関係市町村負担金六十万円で広域都市建設調査を言う記念に進めるが計画は次のとおり。

❶交通関係では常磐線の電化と平以北の複線、磐越東線の電化と輸送力の強化、平小名浜間の鉄道建設❷小名浜港湾の拡充整備❸新産業都の完全整備と郊外二団地の建設❹一日百万トンを目標とした工業用水の確保❺工場、住宅の土地造成❻発電所、送電線施設完成による電力確保

協力団体を表彰

勿来市選管委員会で

勿来市選挙管理委員会は三十日午前十時から役所で去る十一日行なわれた知事選挙の公明選挙と選挙による。ものとして市選管で表彰した。

大虎山里へ入る

街の暴君はまだまだ

民主教育を守る会結成

教師と父母が一体となり民主教育を守ろうとする「石城民主教育を守る会」結成大会が九月二日午後一時から平市公会堂旧本館で開き民主教育を守る運動の進め方などを協議のあと役員選出を行なう。

湯高生保育施設で実習

県立湯本高校の女生徒四十人が家庭科の実習として平、内郷、常磐などの保育施設で二十八日から三十日まで保育実習を実施した。平隣保館には六人の生徒が実習をしているが、いずれも朝八時から午後四時まで幼児を抱んで歌ったり踊ったりしているが、子供保育のむづかしさの認識を新たにしたようだった。これら実習生は新学期に実習レポートをまとめて研究発表するが、家庭科の長き研究会場になったと実習の感想を語っている。

（写真は保育の実習をする湯本高生）

菜種栽培五カ年計画たてる

五カ年計画をたて、一般農家に普及することになった。このため市内神谷の国二作地区に菜種栽培指定地域に指定、昨年から菜種栽培をすすめているが、昨年は当初の計画の半分しか栽培されなかった。その原因は農家の経営意欲が進められていないことや、収穫期に雨が降ると刈り取りができないなどの悪条件があるためで、今後は農家の経営意欲が進められている。

交通安全の作品

平署で入選者を表彰

平磐交通週間では交通安全の関心と思想を高めるため、平市内の小、中校児童、生徒からポスター、作文を募集していたが応募は作文百八点、ポスター百二十六点で、後人選者を次の通り決め表彰した。

「作文」◇小学校の部▽入選、竹林啓子（平三小四年）斉藤真理子（〃六年）◇中学校の部▽入選、加藤昭彦（沢渡中二年）松林智郎（平二中一年）佐藤正光（〃）▽佳作、大和田明子（平二中一年）佐藤寿美子（〃）

「ポスター」◇小学校の部❶草野千秋（平三小六年）❷松崎とも（小玉小五年）小林宏二（平三小五年）❸菅沼春代子（好間小四年）鈴木健仁（平三小五年）

ゆく夏を惜しみキャンプ楽しむ

きのう二十九日は夏休み最後の日曜日。数日来の暑さで野も山も行く夏を惜しむ団体や学生などで賑わいをみせた。ローンスキー場などの開場でクローズアップされてきた小川町の鮎山には学生たちがハンゴー炊さんで訪れ、山小屋を背に雄大の眺望をあげながら炊飯を楽しんでいる。自然の中で口にするハンゴーの飯はまた格別の味で、だれもが〝ウマイウマイ〟とホホをほころばせて楽しみを満喫していた。二百十日の九月一日以降になると山登りをする人の数も少なくなり、カンコー鳥が鳴くという。

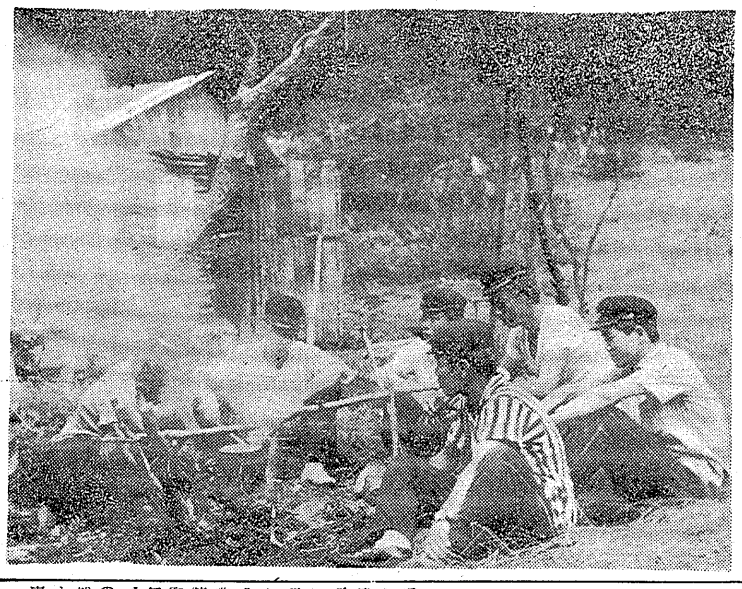

若い息子たちよ一人で来い

越 能 越

シャレたスポーツシャツをお捜さまがお求めになるのは息子さんから頼まれたのでしょうが、色はどうしてもシミになりがちです。

男性テトロンオーバーシャツ

〃純毛スポーツウエア　八百円―千五百円
〃高級絹紹ワイシャツ　千円―千三千円
〃テトロンワイシャツ　八百円―千百円
〃半袖オーバーシャツ　千円―千二百円
〃パルキー靴下　半値

一五〇円―四百円

（一階紳士用品売場）

人肌牡丹

総天然色　今晩のナイトショウ　世界館

市川　雷蔵
日本富士子

勿来婦人大会

三日植田で

第二回勿来市婦人大会は来る三日午前九時から植田公民館で開く勿来市、遊野町、田人村の婦人会員約三百人が集まり分科会ごとに

物騒な怪漢

磐城署で緊張

一昨夜十一時三十分頃。磐城署の電話のベルがけたたましく鳴りわたる。受話器をうけると、山水旅館の中居に怪しい奴がいるから至急というのである。そんとばかりオオツトリ刀の、いな警部片手に署員がかけつける。怪しき奴にピストルを突きつけるかまえなので、更に数名の署員をあつめて必死の包囲陣を張って、飛び込み雄叫く逃捕取調べた結果、岡市江名の小学四年生某ニ名が遊びにきて、バスや汽車に乗り遅れ一夜を同館の軒下に泊ろうとしていたもの、然し玩具のピストルは持つてたがオモチャでよかつたと署員一同大笑いで物騒な一幕はチョン。

電話一つで一里の出前

夜十一時マデ適宜
自家用車で配達
☆男女店員募集

ぎんざの
酒喜庵
TEL4431～2

休業お知らせ

明三十一日（木曜日）は誠に勝手ながら休ませて戴きます

八月三十日

大黒屋

楽しいお買もの広場
平市　TEL二一九一五

金成医院

内科・外科
平市鎌田町　電二八二番

山口の自転車

代理店　大高自転車店
平市銀座町　電五〇〇三

品質生産国内最高！

皮膚科 性病科 矢吹医院

平市古鍛治町　電（平）四六九三

速出前出

カツライスの部　かつ丼の部
松　ライス一五〇円　かつ丼一七〇円
竹　ライス二〇〇円　梅　かつ丼二二〇円
梅　ライス二五〇円

平のとんかつ太鼓

平市三丁目　電二九六八

マルシチ醤油

お食事がおいしくなる……
マルシチ!!
一・八リットル
▽お買求めは有名店で

醸造元　高橋鎗次右衛門商店　今市市
特約店　丸仙　平水産魚市場　平　市

従業員募集

転種
整備経験者　四名
整備見習者　三名
セールスマン　二名
小型四輪運転手一名

年令（二十五才迄）
給与其の他は面談の上誠意いたします
履歴書持参の上御来店下さい

本田技研福島県下代理店
有限会社　平ホンダモーター
平市鎌町二五　電四七二一

急募

准看護婦（家政婦）
派出多忙　委細面談
平看護婦家政婦斡旋所
平市南町　電二三〇七

所得倍増

利殖のヌーベルバーク!!
それは商品取引です

商品取引は　値動きが単純で誰にでも簡単に売り買いが出来ます
将来の楽しみに、興味のくそくりの増加、サラリーマン父社長さんも、皆んなやつて居ります、先物取引で利殖が出来、小資本で出来る。
商品取引は
ロ、上げ相場だけでなく下げ相場でも利益が得られる。
ハ、株券をお持ちの方は株券を預けただけで二割の利殖が出来るので、一石二鳥です。
所得倍増は、妙味尽きない、商品取引でお摸め致します。
※御一報次第案内書簡呈致します。

平市四丁目（本局通り）
カネツ貿易（株）平出張所
TEL（平）六五六一　市外専用一八番一九番

閻魔帖

いろいろな立法措置がとられてきたが、そのことばかりでいいのだろうか。婦人議員の数が増員を逆行させる社会浄化をはかるため、人間の面を解放しよう、と婦人の奴れいをなくすために、売春防止法が施行されてすでに二年以上はたっている。なが間題になっていただけに、世論も慎重なものがあった。婦人議員の誕生ということは、文化国家の価値からも、即刻なくすべきだという世論に逆行されたものであった。

▼▼ところが婦人議員の誕生してたのと、理想論で国会を通されたが、現実はどうなっているのだろうか。法によって売春街は消されたが、売春行為は依然として行なわれているのだそうだ。しかも前よりはるかに巧妙になり、取り締まり当局の目をかすめて、闇の世界を暗行されている。その為に売春婦も増えるとも減ってはいない。

▼▼それにまして、今大きく社会問題として取り上げられている青少年の婦女暴行事件の増加問題にあるのは、何かおかしい公娼機関の存廃と関連性があるべきであるというのにあった。少年の青年はそれだけでもないが、青年などの犯罪心理の生きどころをここに求めているのであろうか。昨の巷飢者であり、立法婦人議員と庶民と直接であるなら、これはと婦婦なことはない。

▼▼当時は売春取締り以上に、われわれ庶民には打撃の大きい法律だと思っていたのに、まるで法は関散で踊っているようである。列車の中でも酒をたしなむ婦客を見ても、不倫でもあり大きな婦客を感じた。と同様者が酒迷惑をかけるような大気婦者をつけては、交通事故と同じく出合うのには全部の感じがする。まさか酒等が節度をまもっていることにまかせている。街を明るくするためには、この種の徒輩だけは撲滅して欲しいものであるとうしたことが、酒たばこの売上げも増えるとも減ってはいない。

▼▼婦にはいろいろの理由があるのだが、この取締り法はトラ族にも適用されるべきではないだろうか。県内でこうした婦客、婦女暴行事件の絶えないことはないが、婦客と婦客とのあいだに、まるで法は関散で踊っているようである。列車の中でも酒をたしなむ婦客を見ても、不倫でもあり大きな婦客を感じた。と同様者が酒迷惑をかけるような大気婦者をつけては、交通事故と同じく出合うのには全部の感じがする。まさか酒等が節度をまもっていることにまかせている。街を明るくするためには、この種の徒輩だけは撲滅して欲しいものであるとうしたことが、酒たばこの売上げも増えるとも減ってはいない。

▼▼婦にはいろいろの理由があるのだが、この取締り法はトラ族にも適用されるべきではないだろうか。県内でこうした婦客、婦女暴行事件の絶えないことはないが、婦客と婦客とのあいだに、まるで法は関散で踊っているようである。列車の中でも酒をたしなむ婦客を見ても、不倫でもあり大きな婦客を感じた。と同様者が酒迷惑をかけるような大気婦者をつけては、交通事故と同じく出合うのには全部の感じがする。まさか酒等が節度をまもっていることにまかせている。街を明るくするためには、この種の徒輩だけは撲滅して欲しいものであるとうしたことが、酒たばこの売上げ

文芸

ブラジルへ行ったただちゃんを送って

平二小　五年　渡辺　由美子

八月五日ただちゃんを送りにみんなで横浜へ行きました。五時に起きてお父さんと、伊庭おじちゃんの乗ってきたタクシーに乗りました。「とき号」に乗る時うれしくて胸がどきどきしました。

日立の方へ行くと平にない大きなビルや工場がたくさんあるので、私はびっくりしました。お父さんに言ったら「東京や横浜へ行ったら、まだまだ大きいのがあるよ。」と笑われました東京近くになって鉄橋を渡ると「おばけえんとう」と言うのを伊庭おじちゃんと太田おじちゃんにおしえてもらいました。汽車が進むにつれて四本に見えたのが、三本になったり二本になったりしました。

上野に着くころ大きい荷物がぎっしりつまり、電車はひっきりなしに走りさすがに東京だなあと思いました。十一時ごろ桜木町につくと前の日に行ったよしの兄ちゃんや栄子おばちゃんが、むかえに来てくれました。私達はバスに乗ってマリンタワーに行きました。マリンタワーの三階の展望台のような食堂で昼食をしました。

ただちゃんの乗って行く「アルゼンチナ丸」の泊っているさん橋へ行きました。移民の人達がバスに乗って来ました。人数を点けんされて船に乗りました流線型のえんとう大きな窓口太いロープ、大きなイカリ、とれもみんなおどろく物ばかりでした。一回目のドラが鳴って、私達は下船しました。船いっぱいに五色のテープがはられてとてもきれいでたとえようもありません。ただちゃんは、赤、黄、緑のレイと帽子の子供が作ったおりづるのレイをして、みんなから見送りをして送った目の丸の旗をふりました。それでないと見失ってしまいそうなので三回目のドラが鳴っていよいよ出港です。私は「ただちゃん」と、もちゆうできけびながらなみだを出ロボロ流しました。そしてテープをきづつしに思うていました。

お父さんやおじちゃんも「ただし、かんばれよ」とさけんでいました。船が静かに岸べをはなれていきます。テープが切れます。船がポーツとなりました。ただちゃんは、日の丸の旗を何時までも何時までもふっていました。私は「なんでブラジルなんて遠い所へ行くんだろう。」と考えてしまいました。四十何日の長い船の旅、さびしさにさんに手をひかれて、さびしさがつて行った。子供達もかわいそうだなあと思いました。いつもわがままばかり言って、お母さん困らせている私がはずかしくなってしまいました。そして船の対訓れは、なんてなしいんだろうとつくづく思いました。

給付金支給さまる

南方地域の引揚者へ

南方諸地域の引揚者で納税しない者、また却下された者も法律の改正により次の期間内に引揚げた者は引揚給付金が受けられることになった。詳細は市福祉事務所まで▼南方諸島（昭和十八年十二月二十一日まで六カ月以上居住、同十九年十二月十八日まで引揚げ）▼フイリツピン諸島（昭和十六年十二月八日まで六カ月以上居住、同九月一日から十二月三十一日までの引揚げ）▼蘭印マレイ、ボルネオ（昭和十六年九月一日まで六カ月以上居住、同十六年十二月十二日までの引揚げ）▼ビルマ（昭和十六年十二月八日まで六カ月以上居住、同十六年十二月十二日までの引揚げ）

連れ出して強奪

磐城署少年二人を逮捕

磐城署は二十九日、磐城市上町大工見上臣司(三)同市上町大(二)の二人を強盗傷人の疑いで逮捕した。

二人は二十九日午前零時ごろ江名行きの最終列車に乗りおくれ待合室で眠っていた同市折戸、村上朝雄さん(二)を起こし、船引き場の暗がりにつれ込んで、なぐるけるの乱暴を働らき、現金二百円と腕時計、指輪などうえ脱時計、姫グツ、胴巻などを奪った。

磐城署では、二十九日、磐城市上町大工見上臣司(三)同市上町大(二)の二人を強盗傷人の疑いで逮捕した。

二人は二十九日午前零時ごろ江名行きの最終列車に乗りおくれ待合室で眠っていた同市折戸、村上朝雄さん(二)を起こし、船引き場の暗がりにつれ込んで、なぐるけるの乱暴を働らき、現金二百円と腕時計、指輪などうえ脱時計、姫グツ、胴巻などを奪った。

牛の結核病検査

地区実施日程きまる

平市では牛の結核病、ブルセラ病を次の日程で実施する。対象牛は❶搾乳、またはその目的で飼育しているめす牛❷生後三十日以上のもので検査手数料は結核病検査五十円、ブルセラ病検査五十円。

◇九月四日＝下、中平窪、中塩旧平（午前九時、蒋の内橋付近）◇五日＝上平窪、赤井（同、上平公民館）◇六日＝神谷（同木村光平氏宅、舟渡場付近）◇六日＝荒野（午後一時、木村牛乳店、出張所前）◇十一日＝飯野（午前九時、磐城署前）◇十二日＝高久（同、農協前）◇十二日＝磐崎（午後一時、沼ノ内弁天様入口）

生徒会の旗できる

平一中校生徒の拠金で

平第一中学校の生徒会（会員小型虫を持ち同校は十二年間になるが〝伝統づくれ我らの校に〟を合言葉に築い合って造んで来た。また同校の生徒会長は十三代目にわたり、生徒会の総会、昨年の全国学校保健大会の席上での優良校指導の発表、市内の清掃、公園の清掃など生徒会が自発的に活動している。この旗の完成で十九日（予定）廃大な開式を挙行、生徒会を激励することになっている。

鉛木校長の話「本校の生徒会は自発的に活発な活動を行なっているが、こんどの同会旗の作成で旗のもとに団結、一団結を持たせたい。また、これを記念して〝生徒会の歩みの本を作成する考えです」（写真は工事に完成した同会旗）

遺族に給与金を支給

戦傷病者、戦没者遺族援護法の改正により旧軍属（准尉）で非戦地氏が作成した。生徒会の発足に石城地区防犯連合会の理事会は九月四日午後一時半から平駅会議室で開き❶街を明るくする運動の推進方策❷青少年と良化防止策❸暴走族、粗悪犯防止策などを協議する。

防犯連理事会

乗用車と衝突

右足を折る

二十九日午後二時三十分ごろ常磐市白鳥字勝岡地内路上で同市、商橋庄太郎さん(三)運転の小型乗用車が同市湯本字荒田橋本正治さん(四)このバイクと正面衝突橋本さんは右足骨折で三カ月の重傷。常磐署の調べでは双方の徐行違反。

真っ黒マンモス

ラジオ娯楽室

NHK第1【今晩】ラジオ福島

6.05 アルタイをこえて
30 1丁目1番地
7.15 ニュースハイライト
30 浪曲ドラマ
8.00 ストップクイズ
30 思い出のアルバム
9.10 ニュース解説
25 紫館ホール
10.10 岬を越した小児マヒ
30 「海を渡る薬塩のホープ」
11.10 国際収支の改善策
30 「中国の試験」

6.00 ジヤジヤ馬くん
30 奥様ちよつと一息
7.15 お茶の間演芸館
30 歌謡百景
8.00 素人ものまねコンクール
30 歌
9.00 お好み劇場
45 愛の渦潮
10.05 連続浪曲
30 夢のハーモニー
11.05 宮本武蔵
50 お休みの前に

↓【明朝】↓

6.05 聴取者だより
42 私の考えるあすの農業
6.15 村の広場
40 国と人生
7.15 県民の時間
40 朝の訪問
8.05 おはよう奥さん
45 歌のおばさん
9.05 主婦日記座談会
30 女性教室「おやつ」

5.00 今日も元気で
35 茶の間のカレンダー
6.05 農家の手帳
25 朝の話題
7.10 名曲カレンダー
30 ねんナイショだよ
8.05 おはようダークダックス
35 あさつて奥さん
9.00 ラツキー号発車
35 虹は歌う

NHK【今晩】テレビ

6.00 魔法のじゆうたん
35 ふしぎな少年
7.15 バス通り裏
30 それは私です

8.00 ジャック・ベニー
30 テレビ劇場「風と背脊」
30 きようのニュース

白い南風

話題の恋愛ドラマ！

☆物語☆

首藤英子は銀座のラバン服飾店に勤めているが、彼女の家には昨年大学教授を定年退職した父重興の後え子である三田村慈郎、小柴幹治という二人の青年が出入りしている。

日頃から〝国興も英子も、大学の建築科の寺田教授の下で助手をつとめている三田村に好意をよせているが、三田村には学生時代から世話になっている社国役次月邸の一千智子という婚約者がいる。千智子は勝気な娘で、三田村がひそかに英子を愛していることを知ると、猛烈なパーティを開いて、その席で三田村との婚約を発表し、三田村の心をつなぎとめようとした。たまたまその席にいた英子は、その場の空気から逃げるように外へ出たが、後を追ってきた小柴から誘われるまま、彼のアパートへ行き、理性を失った彼女は、その夜小柴にすべてを許してしまった。

野心家の小柴は、重興の娘であり英子と結婚することによって将来は教授の椅子をねらえるだろうと計算したのである。そんな小柴の気持も知らず、英子はただ父の前興の反対におおとも小柴と結婚することを誓いあうのだった。一方、三田村の方は、そんなことは知らず、千智子と婚約の解消を申し出ていた。

彼は英子を愛している自分の心を偽って、このまま千智子と婚約を続けることが耐えられなかった。しかし既に英子は小柴の子を宿している。ラバン服飾店の同僚佐竹節子も心配してくれたが、英子の父に婚姻を反対された小柴は信州上田の実家へ帰ってしまった。いつも英子の味方である節子は、「いくら父さんが反対したって、小柴さんと結婚しちうのよ。二人の愛志で結婚できるんだもん」と姉をはげまし、英子は信州へ旅立つた。しかし英子の前に姿を見せたのは小柴ではなく、小柴家に勤める林誠助という男で、彼は英子に求愛しようとしたが、英子は、よう やくのことで小柴に逢うことができたが、彼の態度に別人のように冷淡だった。彼は小柴教授の道をあきらめ、三田村と婚約を解消した千智子と乱行を続けていたのだ。

悩子からそのことを聞いた三田村は、信州へ出かけて小柴に逢い英子が妊娠していることを説き、小柴の態度に憤慨した英子が立派な女性であることを聞いたが、遠代は節のわかる姑婦であった。

★キャスト★

首藤英子……池内　淳子
父　重興……佐分利　信
妹　悩子……倍賞千恵子

映画欄

（平市）

◎世界館　二、三日
㊊㊋㊌㊍㊎ 勝小袖、飛び出した女大名
㊏㊐ 猫捜地獄
今夜のナイトショウ
人肌地方
◎ひかり座　四日㊏㊐ 黒線
㊊㊋㊌㊍㊎ 不良盛サラトガ
㊏㊐ 荒野の待伏せ
◎栄楽館　四日㊏㊐ 電話変
㊊㊋㊌㊍㊎ 南海ビンク作戦

（内郷、湯本）

◎東映劇場　五日㊏㊐ 電話変
㊊㊋㊌㊍㊎ モーガン警部と謎の男
㊏㊐ 幽霊船の謎
◎国劇　五日㊏㊐ 電話変
㊊㊋㊌㊍㊎ アトミックのおばけ
㊏㊐ モスラ
◎平館　五日㊏㊐ 電話変
㊊㊋㊌㊍㊎ 有難や三度笠
㊏㊐ 都会の牙
◎平松竹　九日㊏㊐ 電話変
㊊㊋㊌㊍㊎ 白い南風
㊏㊐ 好人好日
◎平ニュー東映　五日㊏㊐ 電話変
㊊㊋㊌㊍㊎ 心臓破りの野郎ども
㊏㊐ 大学出身医
◎三夜東映　五日㊏㊐ 電話変
㊊㊋㊌㊍㊎ モーガン警部と謎の男
㊏㊐ 鳴門秘帖（前篇）
㊊㊋㊌㊍㊎（後篇）
㊏㊐ 大学出身医
◎三夜東映　五日㊏㊐ 電話変
㊊㊋㊌㊍㊎ 柳生武芸帳

毛糸の宝石

東洋紡の
ダイヤモンド毛糸

ハシモトヤ糸店
平市銀座TEL4315－9

綴町に木材市場新築

平木材市場（佐藤福太郎社長）では内郷市綴町下馬場地内の六千百平方メートルに新市場を建設していたが、このほど完成、九月七日午前十時から開設式、午後零時から市開催を行なう。なお市は毎月七、十七、二十七の三回開かれる。

ラジオ娯楽室

「NHK第1」
◆後8・30「きものの」
◆後9・15「クラシック小品名曲集」
「クラシック小品名曲」
ムード音楽を得意とするハンブル・サンフオニエットの演奏指揮は石丸寛。曲目は❶「舞踏組」ジョーベルト作曲❷「アベマリア」シューベルト作曲❸「子守歌」ブラームス作曲❹「ハンガリア舞曲第五番」ブラームス作曲❺「白鳥」サン・サーンス作曲❻「アニー・ローリー」スコツト作曲❼「チヤルダシュ」モンテイ作曲。
◆後10・30「芸能お国めぐり（❶後2・30）北風重男作「温泉による幻想」

図館から圧迫追分のメロディーをテーマにした幻想的な物語を図館放送劇団、図館放送合唱団の出演。

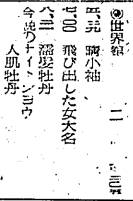

物語はある旧追分の得意な若者が酒にたつきり、いつにたつても帰つてこなかつた。寒い北風の吹くしけの夜には、海の底から若者の唄う追分が風にのつて聞こえてきた。そして港辺で若者の年老いた母と恋人が共に耳を傾けると海の底から若者が唱しかけてきた。

◆邦楽名曲選（❶後10・30）箏曲一面❶「狐塚の嵐」源平合戦に敗た建武若平致盛の最後をうたつたもので哀調切々たる山田流の名曲❷「秋風の曲」箏曲の百眼として気品ある古典。演奏は越野流松　中田博之、室岡松等。とくに越野氏は大正琴として知られる山田流の大家。

◆趣味の手帳（❶後11・30）「身の上相談のこと」福島慶子世の中が進み、科学万能となつても人間の悩みはなくならない何とも仕様のない貧乏と病気、いつまたたつても解決されない嫁と姑の問題などを福島さんに語つてもらう。

カシノカメラ店

メーカー直販
D・P・E 真材料

平・公会堂隣

毛糸の宝石

東洋紡の
ダイヤモンド毛糸

ハシモトヤ糸店
平市銀座TEL4315－9

夏負け

する方に朗報！

義経焼　牛若一枚　一二〇円
うな重　汁つき　二〇〇円

純関東風とホルモン料理
中央　さかえ　TEL4644

内科・外科
産婦人科
前田医院

☆入院随時

院長　前田　清英
副院長　前田　容雄
勿来市植田町本町西（電話植田）二番

公認
平宅地建物取引所

不動産売買・仲介評価貸家斡旋
平市字植小路磐城町際　魚川材木店内電二三六八番

夏は栄養所得の摂取どき…

新鮮、新香、風味を誇る

緑屋

新鮮味あふれる
特製お惣菜
※常磐交通待合室に抜げられます

コロッケ　一コ
串カツ　一本
魚フライ　一枚
メンチカツ　一枚
とんかつ　一枚
豚肉の神戸牛

八円
九円
十円
十三円
四十円から

新鮮、新香、風味を誇る

支店　平市中央通り　電2794
本店　平市　一丁目　電2539

土木建築請負　一般土木建築材

会やまに工務店

岩井鉄雄
平市旧協栄三六　電(平)五四三五

軽オートバイ外
カメラ・機金属

草野質店

平市銀冶町
電二〇八八

楽しい食事は

レストランパールで

ご宴会・ご集会には
定評を賜いております

階上ホールを
ご利用下さい

レストラン　パール
平・三田小路　電3388

会社
株式

萬屋商店

青果市場

募集
女子事務員
運転手（大型小型）各二名

平市正内町　TEL2273

財団
法人

竹林病院

院長　竹林貞吉

厚生医療指定病院
労災保険指定病院
身体不自由者相談所

外科　整形外科
内科　小児科
皮膚科　呼吸器科
泌尿器科
理学診療科　レントゲン科

本院　平市十五丁目十三番地
電話四一三・四一三番
分院　平市小太郎町十三番地
電話四一一三番

記念の
贈りものは

誠光堂の
トケガヒ　イネワ
メユ　ビ
萬年筆を……

（眼鏡部新設）

平銀座　誠光堂　TEL3496

耳鼻
咽喉科
鈴木医院

院長　鈴木正男
平市田町　電話2013番

近代人の常識

運転免許を！

当所の修了者は日本全国どこの試験場に於いても実地試験は免除になります。

修了後は一ケ年有効です

募集
指導教官　五名
運転経験　三年以上
年令　二十五才前後
その他　面接の上

福島県公安委員会指定
公認　平自動車教習所
内郷市御台境町川向くバス・教習所前下車　電6723

家具のデパート

あるが

本店平市銀座街　電2223
支店平市四丁目　電4295

割烹
開花
電四五四六

御名入染専門
馬目染工場
平五・電二五五八

風呂敷
タオル
手拭

写真館
アートスタジオ
撮影
現像
焼付
引伸し

精神科
神経科
内科
付属

新田目病院

院長　新田目五郎
平市才磐小路　電四三七一八

旧荒川分院
平市上荒川宏芦　電四三一九

財団法人
石城精神医学研究所

銘酒

まわるい味
さやかな
いごこち

製造元・合資会社　松吉屋酒造店
平市平窪　TEL2210