常磐毎日
発行所・平市田町75番地
常磐毎日新聞社
電（代表）2104—2105番

平名物・味じまん
さかな郎
真根井菜子店
平市鎮座町四〇三

前物資部長（平市職組）を逮捕

予金横領、赤字問題にも メス

平磐は十一日午後二時とる平市中平園字横枕、平市役所出張渡辺義雄（四四）を横領の疑いで逮捕、取調べている。渡辺は去る三十三年四月から三十五年十月まで平市役所職員労働組合の物資部長をしていたものであるが、昨年六月から九月下旬までの物資部の銀行預金六万円を払い戻し横領していたもの。なお渡辺は市労組の物資部長時代、去る三十三年から三十四年の二年間に百二十一万円にのぼる負債があり、帳簿のスザンなことからその後の役員改選でも引きつぎができず、去る二月末には不明金ありとしてきわめたため、調査委員会をあげて現在調査中であるが、帳簿の整理しなおしからはじめなければわからないという状態のため、調査もはかどらず、結論が判明するのは来月末になるものとみられ、そのスザンさは批判の的となっている。平磐では「この赤字問題の中にも不正があるのではないかと調査を進めている。

……とジョー談。飛ばすものやら、常磐さんが優勝することは磐野市長も予想しなかったろう。今夜は大変だネ、それにひきかえ優勝を覚悟していたなこと市は祝賀会の部屋ができているというに、一点も残念かいとはヒニクなもんだなア……と同情していた。

常磐市が初優勝

話題賑わした町村野球

石城市町村協議会主催の第一回市町村親善野球大会の決勝戦は、十二日午前十時から、平市野球場で開き、常磐市となこそ市チームの間で争われたが、大接戦の末2—1で常磐市役所チームが初優勝した。これで先週の土曜日から開幕した市町村野球も数々の好プレー珍プレーを演じ、また輸入選手問題では一波問題を試合を中断するという騒動した一面もあったが無事終了、常磐市チームには金ピカの初優勝トロフィーが、諸橋みい長からそれぞれ手渡された。

常磐　0 0 0 2 0 0 1 2
勿来　0 0 1 0 0 0 0 1
▼常磐、勝投—和田。勿来、片桐・三平—蛭田。

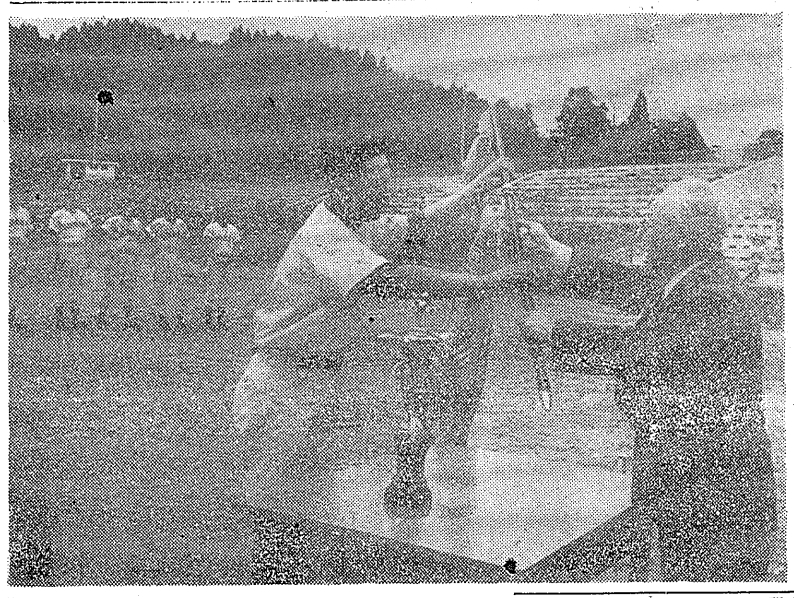

（写真は優勝した勿来チーム）

○…この試合、勿来市が三回、二塁打を足場に敵失などを折りませて先制の一点をあげたときには、前評判が勿来優勢と伝えていただけに、もしやと思わせたが、常磐は五回表に四球、野選などを折り込んで二死二、三塁からセンター前に快打二番、二塁を迎え入れて一挙に逆転、勝投手がはやる勿来打撃をおさえてそのまま逃げ切った。

○…決勝戦ともあって応援合戦もにぎやかだった。平日のしかも午前中というのでさすがに一般観衆は少なかったが常磐チームの陣どる一塁側には三千人ほど、勿来側には十人ほどが陣どって、死球をぶつけるとこ殺しや」とタイミングのよいヤジを飛ばし、二万五千の観衆を思わせるほど盛んに激しいヤジを飛ばしていた。

○…ネット裏でも、第一回戦で大番狂わせをえんじテエなく惨敗した平市チームの話しなどから、この大会の焦点ともなり明年からは止めようということになった町村勢の輪入選手問題に花が咲き、市町村も一般大会社などのようにこれからは野球選手を雇用しなければならんかなわるほど盛んに激しいヤジを飛ばしていた。

○…ネット裏でも、第一回戦で大番狂わせをえんじテエなく惨敗した平市チームの話しなどから、この大会の焦点ともなり明年からは止めようということになった町村勢の輪入選手問題に花が咲き、市町村も一般大会社などのようにこれからは野球選手を雇用しなければならんかな

警備態勢を強化

海水浴場の事故追放に

海水浴場などにおける犯罪などを防止しようと平市では夏季観光客受入対策打合わせ会を十一日午後二時から市役所会議室で市、平署、海上保安部、平保健所などの関係者を集めて開いた。

夏季防犯対策としては新鮮子では防犯協会、地元消防団の協力でパトロールなどによる警備態勢の強化、覚醒剤でも午前十一時から午後二時までパトロールを行なう。観客受入施設環境衛生では給水、便所、シャワー、脱衣場、調理場などの施設の完備を図り伝染病の発生などを未然に防ぐ。海浜における遊泳事故防止としては巡回、遊泳に監視所、見張所を設置するほか危険区域に標識を設け、さらに脱衣場などに拡声器を備えて遭難の防止に当たる。

放火犯に執行猶予

磐城市下蔵持字鍋屋五二、農業山野辺義雄氏にかかわる放火事件の判決公判は、十二一午前十時から地裁平支部で開かれ、飯田裁判長から懲役一年（求刑四年）執行猶予三年を言渡された。山野辺氏は去る四月六日夜自宅で飲酒中、妻ケツ子さんが先に就寝したのをねたむあと、赤津一四合長に感謝状をおくり、常任理事七人を決めた。また勿来市の関に電灯と自動車駐車場が設置されて二度光客の受け入れにして改会した。

また脱衣場の料金は大人四十円、小人二十円（二十人以上の団体は半額）にするほか観客間の親睦のため組合を結成するなどして受入れ態勢に万全をとることになった。

喰うか喰れるか

土建業界の前途は闇い

建設業界は現在の国土の二倍以上に当たる事業費を使いしかし協会員は工事落札額の二割の事務費、人件費、研修費、関連事業費、資金の調達を密にし、関連した事業所の育成に使われているし、農地病害虫問題と多岐にわたっていることも周知の事実である。現に土建業協会が機械開発会社やその他の事業に、投資している持株と資産は何億に過ぎていて、本県事業団体では最をすぐれた位置にある。

▼これに対し非協会員が新たに加入を申込んでも入会金十万円と建設費の二分の二を負担することは難色があり、入会できないため生活に困窮を感じる。そのような弱小業者が第二、第三の協会がどれほど組織されて現在の苦境を切り抜けられるであろうか。

▼非協会員の業者のなかにも資金面はもちろん工事経歴でも優れた者のいることは認められるし、それらの業者を入札の指名にもなっていることである。

▼これは資の問題である。登録業者は事業を健実に長年の経歴を積んでいれば、信頼をされ指名回数も多くなってくることである。

▼▼業者が登録をすれば入札指名権を獲得できると思うことが出来ないとの不満が強い。

▼▼業者が登録をすれば入札指名権を獲得できると思うことが出来ないとの不満が強い。

▼▼組織されて永い年月を経ているために協会の内容を調べ充実されている。激のうちであるから弱体業者もいないわけではないが、それは何の場合に浮き沈みの経済関係や事業不振の業種者が選ばれるからでもある。だが社団法人福島県建設業協会のありかたは、健全な国土の建設に技術と経営の体質の向上事務費、人件費、研修費、関連事業費資金の調達を密にし、関連した事業所の育成を計るために生まれたものである。

▼▼前年度県単土木事業四千九百六十七件の競争入札の結果、約一割の四百九十四件が協会員外の業者に落札されているため協会員と非協会員には、業者間に密しい不均衡ができていると いわれている。従って入札は協会員偏重すぎると思わされてもいる。

▼▼組織されて永い年月を経ているために協会の内容を調べ充実されている。激のうちであるから弱体業者もいないわけではないが、それは何の場合に浮き沈みの経済関係や事業不振の業種者が選ばれるからでもある。

▼これに対し非協会員が新たに加入を申込んでも入会金十万円と建設費の二分の二を負担することは難色があり、入会できないため生活に困窮を感じる。そのような弱小業者が第二、第三の協会がどれほど組織されて現在の苦境を切り抜けられるであろうか。

▼非協会員の業者のなかにも資金面はもちろん工事経歴でも優れた者のいることは認められるし、それらの業者を入札の指名にもなっていることである。

▼▼業者が登録をすれば入札指名権を獲得できると思うことが出来ないとの不満が強い。

清宮会長ら招き

経営と労働問題　懇談会の結成大会

石城地区経営と労働問題懇談会の結成大会が十五日午後三時から常磐交通本社ホールで開かれる。この懇談会は東部石炭協会の清宮一郎会長、県経営者協会連合会の青木康雄副会長らが発起人となり、❶中小企業との登が大きくなっている❷中小企業から大企業へと労働者が引き抜かれる傾向にある❸労使間の協調がうまくゆかないなどこれらの点を解決して企業の安定を図ろうとしたために結成されるもの。大会には平市はじめ石城五市の五十四団体が集まる。懇談会の事業としては❶労働祖税の改革研究❷技術刷新と企業発展の研究❸モデル企業の見学と研修❹各種統計、パンフレットの発行❺学習講座の開講❻経営と労働問題の相談会設置❼労使間の苦情処理などがあげられている。

閲艇式行う

海保開庁記念式

小名浜海上保安部では十九日午前十一時から小名浜港二万トン埠頭海上で海上保安庁開庁十三周年を記念して閲艇式と救難総合訓練をこの音楽会にはPTA会員の歌と行なう、訓練には巡視船"くま"、"とかみ"巡視艇"あきさくら"に仕立てた負傷者の救助、引き船小名浜港湾所の"磐柳丸"等が参加することになっている。

納涼音楽会開く

四倉＝福大生を交えて

四倉中学校PTA文化部（部長武田保夫氏）では十七日午後六時半から四倉中学校講堂で納涼音楽会を開く。

この福島大学生は毎年夏休みに舞踊の他ほか、大浦、四倉婦人会の手踊もひろうされる。また特別出演として福島大学生の音楽部が参加することになっている。

勿来の関に駐車場

電灯の増設も計画

勿来市観光協かいの理事かいは十一日午後一時から市役所で開き、赤津市長陪日かい長のあいさつのあと、赤津一四合長に感謝状をおくり、常任理事七人を決めた。また勿来の関に電灯と自動車駐車場が設置されて二度光客の受け入れにして改会した。

これ態勢は出来たが、今年度中に百五十万円を投じ、水道の施設と電灯とうを増設することになった。

なおうその家と国民宿舎、勿来の関入口の常磐線の立体交差の件は早期実現を目指して促進することが決まった。

五十万稼ぐ

陣頭指揮の売春

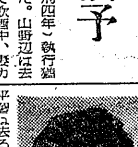

（写真は逮捕された吉成）

吉成は昨年四月一日個人料理店「河」を開店、現在まで女給八人（三）の五人（三）の五人（三）を住込ませ、自ら売春について出張員セールスマンなどをおらい、地元は発覚をおそれてつとめて控えめにしていたようだが、近郷を含め相当数にのぼっており、会社員、土建業、商人などのほかセールスマン多数である。

売春の契約は店で相当のませた上、約束せしめ、閉店後派出させ都合あれば、他の女性を交代させ、或は自ら引率して泊りを指定するという悪質売春であった。

早生モモの出荷

平市ではモモの品種改良として市内高久字八幡地内の市街砂丘地にモモ栽培指導展示園を設置、栽培をしていたが、このほど早生モモが成熟され飛ぶような売れ行きをみせ季節の味覚をふりまいているモモの木は二千アールに七十本、他えて六年目になり、市農林水産課では最低一個十円とし三十万円、十アール当たり六、七万円の純益があがると期待している。

大野第一小落成

18日新校舎で祝賀会

四倉町大野第一小学校（出羽国吉校長）の新校舎の落成式は十八日午前九時から新校舎で行なう。

同校は昨年十二月下旬に平市郡江工業が総工費二千万円で竣手、去る五月三十一日に完成したもの。

建坪は二千九百四十平方メートルの木造モルタル総二階建で普通教室十二、特別教室（音楽、図書）二教室となっている。同校は去る三十年度から磐城セメント四倉工場と目鉱業を結ぶ専用鉄道が同校脇を通るため児童たちは列車が通過するたびに雑音が激しく、また校舎も老朽校舎のため改築方を進めていたが、六年振りでやっと完成したもの。

小型四輪に衝突

二人負傷、確認怠り

磐城消防署夜長水野五郎さんは十二日午前八時二十分ごろ平市材木町三四地内市道で、平市下高久字大和久二七、ニッサン自動車会社員大和和安信さん（三）は小型四輪トラックを工場内から道路にバックしたところに、平市材木町二丁目小島玄夫さん（三〇）の運転する軽オートバイがトラックの後に衝突、ことのため軽オートバイの後に乗っていた、内郷市御台坂二丁目菅野早苗さん（三）と運転手の小島さんが手、足などにそれぞれ全治一週間から一週間のきず傷を負った。

原因は平署で調べているが、両方とも前方をかく認しなかったものらしい。

少年三人で婦女に暴行

磐城市内で少年三人組は少女を暴行するという現の犯罪が磐城市で発生した。磐城署は十一日夜、岡市江名字東小学校（こら少年三名を婦女暴行現行犯で捕まえた。同夜十時ごろ小名浜海水浴場付近を二人連れで歩いていた同市定西の少女（一〇）を襲い、三人で暴行を加えたもの。この犯罪は今夏になって初めてのもので、磐城署では夜遅く出歩かないよう警告している。

校外指導を協議

磐女PTAで

磐女PTA会、PTA校外生活指導専門委員会では十八日（後二時から桜丘会館で夏季休業中の校外生活指導計画について協議する。

×　×

磐女PTA生活指導専門委員会では一二三日から校外補導を実施することになり補導日程を次のとおり決めた。

▽一二三日＝（）後二時、勿来かい岸▽一七日＝（）後二時、永崎かい岸▽八月六日＝（）後二時、四倉、新舞子、波立▽八月七日＝（）後七時、平市の七夕祭▽八月十五日＝（）後七時、平市の盆踊り。

今夜のナイトショウ　世界館

遊侠五人男
総天然色
長谷川一夫
市川雷蔵

今夜の開花

割烹　開花　四六八

閻魔帖

今晩の映画

「今晩」南寄りの風れたり曇ったり、午後一時にわか雨。
「明日」南寄りの風曇ったり一時雨。
「海上」穏やかな方明日多少風波あり、霧のため見通し悪い。

結婚式場と御宴会
平城跡皆様の　平安クラブ
（要電絶佳絶日　本誌の広告（ハガキ）を御覧にて御予約ください）
TEL 2472

定休日のお知らせ
明十三日（木）は定休日のため平市大黒屋百貨店のみ休ませて戴きますことを謹んでお知らせ申し上げます
大黒屋百貨店
平市三丁目　TEL二九一五

遭難防止に
救助船を巡航
平市では海浜における遭難事故を防止するため小名浜海上保安部の協力で次の注意を関係者と浴客に与え、事故の未然防止に当たることになった。
▽海水浴場の保安設備＝❶監視所、見張所の設置❷救助船は常に巡回する❸拡声器を備える❹安全、危険区域の標識と水深標示を設ける❺気象海象状況を把あくする❻モーターボート、観光船、ボートなどは海水浴場に立入らない。
▽水泳上の注意＝❶必ず事前調査を行ない、水深やかい湖流の状況を研究する❷学校などの集団の場合、引率者は常に監督指導を強化する。

木彫り師の道楽とは何ぞや
藤越
日本の木彫品は世界でも一流です
四階の「木彫り師の道楽」と名づけた果物ナイフ逸しは良芸的な贈りものとして絶賛、ご好評
木彫りナイフ逸し（タコ）千二百五十円
〃（インデアン）千二百円
〃（クジヤクと人形）二千円
クジヤク型木彫り洋酒セット五百円—二千五百円
洋酒詰め合わせ千三百円
ジュース〃五八〇円—千四百円
キツコーマン醤油五一〇円
（四階）贈答品売場

広告

不動産売買・仲介評価貸家斡旋
公認　平宅地建物取引所
平市才磐小路切除　色川材木店内電二三六一番

飽くまで新鮮、新香風味をほこる緑屋
定評を得たお惣菜
特製お惣菜
コロッケ　一コ
串カツ　八円
魚フライ　九円
メンチカツ　十円
こんぶつ　十二円
枚枚枚　四十円から
※常磐交通待合室に抜けられます
神戸牛
緑屋
支店　平市中央通り　電2794
本店　平市一丁目　電2539

ボーリングスポーツ「カブキ」
■十カ月分割払いでお気軽に求められます
※御報参上
佐藤輪業
平市月見町　電六四五一

医師法人
松村病院
院長　松村亨
外科　部長　堀野愛雄
整形外科　院長　松村豊
皮膚科　部長　川保雄
内科　部長　門屋太郎
胃腸科　部長　四戸隆
小児科　部長　金子蔵明
神経科　部長　坂本剛
産婦人科　部長　佐藤稔
精神科　部長　坂本剛
放射線科　部長　四戸隆太郎
本院　平市南町二三
城東分院　平市手綱町二九
城南分院　平市小太郎町八三
電話（代表）二二六一・二二六二

マルシチ醤油
お食事がおいしくなる……マルシチ!!
一・八リットル
▽お贈求めは有名店で
醸造元　今市市
特約店　丸仙　平水産魚市場　平市

耳鼻咽喉科
鈴木医院
院長　鈴木正男
平市田町　電話2613番

高最内国生産品質
乗って軽く　持って軽い
新しい設計　美しい色彩
良い品質　安い価格
山口の自轉車
代理店　大高自転車店
平市甘塩町　電五〇〇三

位牌佛具
御用命の節はぜひとも
造花仏具専門の店
山光堂
平市四丁目本局前　電二五五〇
平市研町公園下　電四〇四三

(第三種郵便物認可)定価一カ月100円・一部5円

戦後の一特徴として交通事故の頻発と犯罪件数がいかに多いかということが、あげられると思います。この二つはいずれも自慢ではない事ではありますが犯罪の増加ほど、希望のもてない、暗い日本の現実は他にないのでありましょうか。

毎日の新聞紙上を賑わしている最たるものは犯罪関係だと言つても言い過ぎではないといえるようであります。そして、その上に困つたことは段々と犯罪行為そのものが、凶悪化している事と、青少年犯罪の急激な増加であります。いわばものすごい犯罪と、ハイティーンの犯罪でありましょう。殺人、傷害放火などは日常茶飯事のごとく行なわれ或いは麻薬の密輸に、おどらせられ、ゆすり、たかりを自慢やってのけて何ら恥じることを知らぬという有様は「無法国日本」といわれても返す言葉がないような現実であります。その原因は一体どこに潜んでいるのでしょうか。

私は私なりに考えてみますと大体次のようなものがあげられると思うのであります。第一点は「自由と放恣」ということであります。新聞や雑誌を読んでみますと、日本ほど自由な国はないと書いてありますが、よくよく反省してみますと、或いはそうかも知れません。しかしこれは大変良い事だと私は信じております。

しかし欧米各国では今日の自由を勝ちとるまでには、血を流し、なみなみならぬ努力と苦労を重ねて、いわば勝ち取つたものであります。ところが日本の場合は、明治になつてというと流れ来た西洋の思想の中から吸収し、戦後は半ば与えられた自由であつて、その間には自分自身で苦労した経験もなければ汗も流していない「自由」でありましょう。従つて西洋やアメリカにおいて出来上がつた既成の自由を得たり飼して学んだ悪いものと確信するものであります。

自分だけ自由であつて、他人の自由はどうでもいい、自分さえ満足すれば、あとに何でもかまわないという考るべき考えかたに根ざしているとしか思われないのであります。

極利だけを主張して義務を忘れ、自分を主張して他を省みない、これが全ての自由であると考えるところに日本の今日の暗さが存在しているのであります。「どうも日本人は個人としては立派だが、集団や社会的訓練ができていない」という外人の評判を耳にしますが、この辺のところに重大な問題が潜んでいるものと確信するのであります。

第二点は「密閉の貧国」ということであります。ふるいのは父親も母親も子供の教育やしつけに大事だとは、百も知りながら、はたしてやつているか、ということであります。やつているかというよりは、むしろできず得ないのだという方が良いかも知れません。

（勿来望主組防犯弁論大会より）　続く

洋服ハ
高島屋
平市南町
電6754

夢の楽園 トンガ王国

木村代議士本社へ第二信

使命を帯びて着陸

ビリンギ長官、邦人ら歓迎

オンボロ機に不安 一行無気味な沈黙

スバからトンガ間の航空便は月一回であり、世界の密網に羽を延ばし飛びまわつている機種とは全然趣を違つている、戦前の軍用機程度なもので、すべての貧弱さには驚きまれは、不安におおわれた一行は二十三日午前十一時無事、目的の国トンガ、夢の国トンガの空港に着陸した第一陣が本社に送られてきた。

四時起床、朝から雨が降つているが霧間に星の青空が見えるので、スコールの烈であろう。スバ町のレフ空港に着いたがまだ真暗である。フイジー航空会社の迎車は自分達の自動車のライトに驚いたらしく、番人らしい者が眼をこすりながら起きて来て門を開く。ほんとうに小さな飛行機が雑然と入れられてある。

田舎の駅の待合室のようなところに案内される。ものさびしい感じをしているうちに操縦士らしい男や乗組員風の人達が出て来る。エンジンの試運転を初めたが、なかなかエンジンがかからない。土人達がバッテリーをかついで走り廻る。ようやく爆発の音が出初めたかと思うと、ドラムかんからガソリンを吸上げている。すい分飛行機に乗つたが、こんな風景はあまりラック建の小屋のようなところ見たことがない。この飛行機に乗つて八〇〇キロのトンガに行けるのかと思うと心細くてたまらない。熊云うとなく保険金二千万円がこんな時に役立つのかと相互の顔を見合わす。そしらぬ顔をしている。増々心細い気持になつて無気味

いたが、誰れも気不安ならない実に今迄の飛行機くらべると玩具のようなものだ。七時に出発するのが七時三十五分とようやく動き出す。飛行機の中も運転助手席など十席で体を縮ませねば歩くことが出来ない。小さな椅子にやつと二列に並ぶ。

仕方がないので席のベンドをしつかりと締めて身をかためる。それに滑走路も舗装されていない、煉瓦のようなものを並べただけである。

現場をつづけていた。そして中動き出した飛行機は心配した程ではなく容易く飛び立つことができたところがひどい空模様である。おそらく今朝からの雨が降り続いているのであろう。全く下界を見ることが出来ない状態だ。エアポケットによる動揺は覚悟していたが果してこの悪天候にこの貧弱な飛行機で無事航空ができるだろうかと心配する。ところが飛行機はこの入道雲の白雲の上を七、五〇〇フイートの高度に飛び上つたために揺動もなく、十一時に夢の国トンガの空港に着くことができた。待望の国である。見るもの聞くもの興味深く、物ものさびしく張切つている。

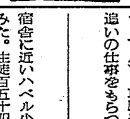

異国人ゆえ反対の 皇族と結婚の邦人

この国の首都ヌクロロリ海岸にあるビーチハウスに食事に出かける空港には内閣官房長官のビリンギと日本人の沢村裕氏、中尾直平氏が迎えてくれた。沢村君は昨年九月赴任した東大水産学部を卒業の日本水産KKの社員であるが、トンガ国の水産顧問として招聘されている。まあ日本ならば水産庁長官級というところである。中尾氏は和歌山県の人であるが、五十年もこの地に住んでいる成功者である。

鰹のような話であるが、この地に来て理髪業を初め、回転椅子を初めて持つて来た時は珍らしがつて

然じ何れにしても皇族の姫と結婚し、雑貨、呉服、タクシーコプラ農園と手広くやつている。長男は飛行機事故で一昨年死したが、次男がニュージランド大学を卒業して、この国の唯一の産業であるコプラ輸出省の次官をしている。

住宅を訪問すると天皇、皇后両陛下の写真と乃木将軍の写真があり飾られてあつた。河北に対けられた幾現天皇用の一九六〇年大型外車に乗り、飾飾された新婚のコプラ輸出省の官舎に着いた。行き交うトンガ人もこの地の人も親しみ深い感じで一杯である。スバとは時差一時間あるので間もなく午後一時になるので案内されて

宿舎に近いハベル小学校を訪ねてみた。生徒百五十四人という小さい分教場風のものである。五年まであり、四人の先生がいる。二教室に教員室も兼ねているという単級授式である。教材は全部国が負担しているがノート一冊が余教材といつてもよい。算数も国語も図画も極めて小さく細かく無駄なく書きならべられている。このノートは家に持ち帰ることはなく学校に残して帰る。

校長さんと語をした。日本に一度行つてみたいが旅費がない、日本は立派な良い国だとほめていた。失礼だが短刀直入に結婚の話をした。年俸二六四ポンドであるので日本の金で一万九千円位の月給にあたる。生活費が安いので生活にこと欠くことはない。

求人案内

平職安管内
10日現在

「男子」◇混砂工二二（平）三〇一四〇、五〇〇〇◇鉄機具修理工二一（平）一六一四〇、六、五〇〇一二一、〇〇〇◇鋼研工五（平）二一〇一三五、八、二五〇一一〇五五〇◇捻線工二（平）年令不問経三以上、三五〇一五〇〇◇運転手多数（平、常磐）一一〇一三〇、一一、〇〇〇◇店員多数（平、内郷）一六一三〇、六、〇〇〇一八〇〇〇◇小使一組（東京）四〇一五〇、二五、〇〇〇◇ボイラーマン（東京）二七名、一五、〇〇〇◇鋼研圧延工二（市川）一八一一〇、一四、〇〇〇一七、〇〇〇ポリエチレン工多数一八一二七、一三、〇〇〇一八、〇〇〇◇改関係二（川崎）一六一一〇、一八、五〇〇◇鋼研工八、〇〇〇一八、一三〇、一〇、九〇〇一一、九〇〇◇鋼研工多数（川崎）一八一三〇、一〇、九〇〇一一、九〇〇◇鋼研工多数（横浜）一八一四〇、七〇〇一九〇〇◇運転手助手一〇（東京）一八一三五、一五、〇〇〇一二五〇〇〇

「女子」◇炊事婦二（川崎）一六一二七、六、〇〇〇◇紡績工多数（横浜）一六一二五、六、五〇〇一九、〇〇〇◇紡績工多数（横浜）一六一八、六、五〇〇一七、八〇〇◇検査工多数（横浜）一六一二〇、七、七五〇◇案内係多数（東京）一六一二一、七、五〇〇一八、〇〇〇◇紡績工多数（静岡）一六一二〇、七、〇〇〇次事婦二（静岡）一六一二〇、六〇〇〇◇女中一（塩釜）四〇〇◇紡績工七、〇〇〇以上◇事務員多数（平、常磐）一八一三〇、五、〇〇〇一七〇〇〇◇店員多数（平、常磐）一六一三〇、五、〇〇〇一六、〇〇〇◇縫製裁断工二（内郷）一五一三、八、〇〇〇一二、〇〇〇◇機械工多数（平）一六一四〇二八〇一三〇〇。

天皇陛下乃木将軍 写真を飾る日本人

明食も取る暇がなかつたので空腹であつたためか初めてトンガ料理も非常においしい。帰後沢村氏宅に立寄る。若い奥さんと生才になる娘さんの三人暮らしである。昨年九月頃この地に来たのでまだ言葉も判らないので困ることにしていた。然し私達にとつては何となく力強い。娘さんに日本風呂の書かれた赤い扇子とバラソルをやつた。一度に元気づいて飛び上つてよろこんでいた。

サンダウナーズ

流浪の民の愛と哀しさ

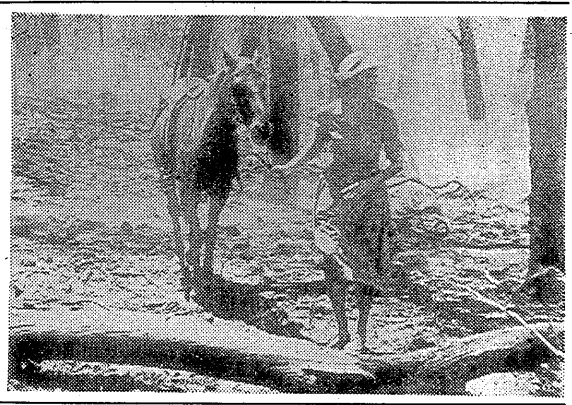

聚楽館
☆物語☆
上映中

ハンサムな大男バディ・アーモディはアイルランド系のオーストラリア人で、草原を旅しながら羊追いの仕事をもらつて生活していた。彼の思惟にはやさしい妻のアイダと十四才になる聡明だが思かしかり屋の息子ショーシが乗っていた。少しばかりの所持品があるだけで家はなかつたが、彼らは今までの生活に満足していた。彼らが互に愛し合い、天性の楽天家だつた為である。しかしそのうちにアイダとショーシは、落着ける家がほしいとひそかに願うようになつた。ブリンガの町に近い所で野宿した時に、彼らはそこに、き

ちんと密閉された農家を見かけた。母子は淡きまどうになかめた。だがバディにとつてはひと所に永住するという考えは耐えられないことだつた。やがてバディは十二百頭の羊をカウンドウエルまで届ける仕事を頼まれた。手不足を補うために、ベネカーという羊追いが同行する事になつた。

彼は面白い男で教養のあるイギリス人だつた。やはり手間仕事をしながら、永住をきげる為に放浪していた。さて結婚を頼う女性は破産しているようだつた。西へ西へ向かつて四百マイル。その旅の途中で彼らはイトマンという一家の世話を受けた。以前は羊追いだつたが今では農場をやつていた。この家族にはマージという都会風な十四才の娘がいて、ショーンを自分の恋にしようとするが、ウブなショーンは恥かしさの為にそれに応えることができなかつた。アイダとショーンはゆとりのあるベイトマン一家の生活を心から羨やましく思うのだつた。再び旅にもどつた彼らはクラウン森で危険な山火事にぶつかつた。しかしやつとの事で彼らも羊も危機を脱することができた。カウンドウエルへ羊を送り届けると、アイダはバディに、このまま町で三人で暮らすと提案した。ここにはボブ・ホルステッドが経営するワトル・ランという羊の大牧場があつた。だがアイダは、世てためた金で農場を買うという彼女とショーンの計画は語きなかつた。

◎ひかり座　十七日迄　電話三三六
代表　ローマで夜だった
◎聚楽館　十七日迄　電話四〇
代表　ゼロ地帯
◎常磐座　十八日迄　電話三〇
代表　ウンガンの上の暗闇
◎東映劇場　十八日迄　電話五五
代表　サンダウナーズ
◎東映劇場　十八日迄　電話五五
代表　東海二の若親分
◎平松竹　十八日迄　電話三三
代表　あった晴れるか
◎平新東宝　十五日迄　電話三三
代表　恋の凱歌
◎三友劇場　十八日迄　電話三三
代表　あの波の果てまで
◎三友劇場　十八日迄　電話三三
代表　仙人部落
◎三友劇場　十八日迄　電話三三
代表　人間の壁
◎三友劇場　十八日迄　電話三三
代表　緑使たん浪人
◎平　館　十八日迄　電話三三
代表　明日を待つ男
◎平　館　十八日迄　電話三三
代表　花と嵐とギャング
◎平　館　十八日迄　電話三三
代表　女家族
◎平　館　十八日迄　電話三三
代表　続社長道中記
◎平　館　十八日迄　電話三三
代表　花かご道中
◎平　館　十八日迄　電話三三
代表　花と嵐とギャング
（常磐市）
◎三函座　十八日迄
代表　東京おにぎり娘
◎三函座　十八日迄
代表　北上川の初恋
◎三函座　十八日迄
代表　女の橋
◎常磐座　十八日迄
代表　月形半平太
霧丸霧がくれ
地獄に真紅の花が咲く

嘉見家
市川蔵
平市田町
電話四〇九

外科
整形外科
入院随時
諸橋医院
鎌田行市内バス五色町停留所前
電話三〇八三番
菊池源二　諸橋鉄弥

急募
准看護婦
看護婦
家政婦
平家政婦斡旋所
派出多忙　委細面談
平市南町　電三〇七

ヤマハオートバイ
YA5型125CC
新型車
2サイクルのカベをやぶる
ロータリーバルブ
エンジン搭載
10馬力
現金 ¥130・000
ラビットスクーター
50CC スカーレット 現金 ¥58・000
ヤマハ全車種
ラビットスカーレット福島県特約店
くろがわ自動車販売店
平自動車工業株式会社
内郷、小島 TEL(平)3811～3812
急募 整備技術員 若干名

銘菓 六段最中
平名物 六段羊羹
福島県土産品の品評会に於て第一等の県知事賞を授与されました
これ偏に各位の御引立の賜と御礼申上げます
平駅前 六段本舗 平凡 電話2509

平出張所開設
経験者……2名
見習者……2名
塗装者……1名
至急募集中
松下電器産業株式会社福島県広告代行店
有限会社 クロネコ広告社
平出張所
代表取締役 宮沢直治
本社 郡山市神明町63 電1242
出張所 平市鎌田町56

速出前迅
カツライスの部
松竹梅 ライス 一五〇円
竹ライス 二〇〇円
梅ライス 二五〇円
かつ丼の部
梅かつ丼 一七〇円
竹かつ丼 二〇〇円
平市三丁目 電一九六八
とんかつ太郎
かつ井の部

家具のデパート
あるが
本店平市銀座街 電2223
支店平市四丁目 電4295

木の香におう閑静な各室…
家庭的待遇の
旅館 よりかわ
平市田町 電三八二・二六七〇

鈴木歯科医院
鈴木喜政
医院 内郷市内町 電3581
自宅 平市田町一〇三 電2957

☆タクシーのご用命は☆
平 2175
2640
好間 5372
草野 5647
尼子タクシー
代表取締役 吉田鉄造

まるい味
さわやかな
酔いごこち
銘酒
福仙
ツルセン
製造元・合資会社 松吉屋酒造店
平市平窪 TEL2210

所得倍増
利殖のヌーベルバーク!!
それは商品取引です
商品取引は値動きが単純で誰にでも簡単に売り買いが出来ます
老後の楽しみに、奥様のへそくりの増加、サラリーマン又社長さんも、宜んなやつて居ります
商品取引は、イ、先物取引で利殖が出来、小資本で出来る。
ロ、上げ相場だけでなく下げ相場でも利益が得られる。
ハ、株券を持ちの方は株券を預けただけで二重の利殖が出来るので、一石二鳥です。
所得倍増は、妙味尽きない、商品取引でお奨め致します。
※御一報次第内容御呈致します。
平市四丁目（本局前通り）
カネツ貿易（株）平出張所
TEL（平）六五六一　市外専用一八番　九番