常磐毎日
発行所
平市田町75番地
常磐毎日新聞社
（電代表）2104—2105番

酒
会津銘酒
山中八次郎吟醸
会津若松市新横町

「今晩」南寄りの風強く、時々晴、一時にわか雨。
「明日」南寄りの風、曇時々晴、一時にわか雨。
「海上」多少風波ある程度、ある風波出てくる。

バス問題 無理押せば内部分裂

あす注目の管理者会 ヒジ鉄をどう受けるか

五市公営バス組合では明二十五日副管理者会を開いて、常磐交通が株の公開を拒否して来たことに対する対策を協議する。引続き実行委員会も招集して五市側の態度を決めることになっているが、ドタン場のヒジ鉄だけに五市側がいきどおりアワて気味、管理者会がこの難局にどう対処するかは大いに注目されるが、これまでの交渉経過からみてこのまま交渉決裂に持ち込まれることは先ずないという見方が強い。しかし常磐交通側はこんどの交渉で、前回の話し合いの際提示した将来増資の際に公開を考慮するという条項まで取り消し、事務折渉の段階で五市側が要求した新増設などの大半を受け入れているのだから、五市側の態度には強硬にかかわらず公開原則などの大半を受け入れているのだが、たとしているのに対し、五市側の中には個々の要求を入れたことは公営バスの有無にかかわらず公開原則などの大半を受け入れているのだから、株の公開は最低限度の要求だとする強硬論もあり、場合によっては運輸省持ち込みも予想されるが、当の五市側の中に ることは絶対することにあるわけだから、これ以上押すことは、無理押しとなってかんじんの増強計画まで破綻になるから「この辺で」という動きもあり、も増新設などの要求の大半を受け入れたのだからこれ以上押すことは、無理押しとなってかんじんの増強計画まで破綻になるから「この辺で」という動きもあり、裏面一致しているようだが、ハラの中は必ずしも足並みが揃っているとは言えない弱点があるので、あずかる始まる管理者会、実行委員会の動向は関心深い。

工場集団化進める

平市 近く推進母体結成

平市では市内の中小鉄工業者に呼びかけて工場集団地計画の促進を検討していたが、準備委員会でもつたので今月末ごろに再び市内の理想図の実現には相当関心を示し（業者を集め促進協議会を発足させ

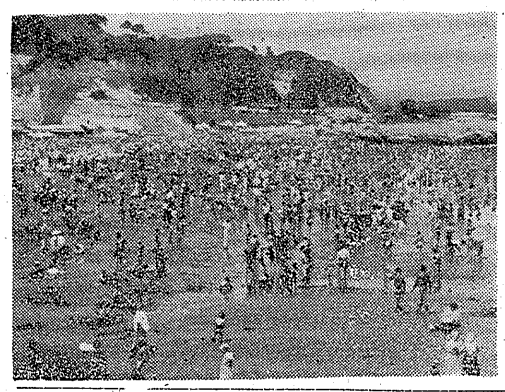

明成同盟会を結成して具体的な対策を進めようという方向にかたまることになった。

この工場集団化計画は、中小企業振興の力べともなっている土地、資金などの問題を集団的協力態勢の確立によって打開し、一挙に企業の合理化、近代地まで実現しようというもので、理想的な計画ではあるが、市内の中小工場を一方所に集めること

海の家は超満員

各浜とも最高の人出

きのう二十三日は大潮と夏やすみ初の日曜日とあって各浜は今夏最高の人出でにぎわった。

平市の新舞子ではテントを張ったキャンプ客やうみの家を借り切った団体、さらに磯川に釣り糸を垂れるなど、松水立の日陰で一時の涼を求める人たちでにぎわった

（写真は勿来海水浴場）

豊間、薄磯かい水浴場には中通りや会津方面からバスを連ねての客をはじめ、町内会、各組団体などがドット押しかけ、脱衣場は足の踏み場もない始末。

砂浜にビーチパラソルをひろげるすかな日陰をつくる若者や波打ち際でポチャポチャとたわむれる子らはいずれも楽しそうだった。

砂浜はパラソルの花 ＝勿来＝

きのうの日曜日、勿来海水浴場に押のかけた客はザッ十三万人の人出といわれ、ご前八時にははやくも臨戦がはじまれ、家族連れ、団体客で押すな押すなの混雑砂浜はビーチパラソルの色とりどりで花が咲いたようだ。水の線性第一号を出しただけに警察官も消防団が警戒にあたって汗だくの態

カメラは見た

ご後三時ごろには、波浪が高まってきたので、スピーカーで警告を発し遊離防止につとめたため、救いをもとめた子供を一人救助員が救いあげることなくすんだ。

両国の取決め九月

南方漁業の基地づくり

トンガ国 皇太子日本を訪問

去る六月十六日トンガ王国をはじめ南太平洋を視察中だった木村代議士は、三十五日の旅程を終り二十日午前六時十分羽田空港着のノースウエスト機で無事帰国知事選対策務で福高市に立寄り、二十三日午後三時自宅に旅装を解き、視察の目的は充分果すことができた。これから漁業基地を造り南方漁場への進出するかどうかは専門的なもので、トンガ王国皇太子が九月日本を訪れることになったので、これを機会に両国間で話が進められることになろうと次のように語った

シドニー入国と同時に盛暑にかかったのは、長期旅行に注意力を強めたのであきらめるが、空手でトンガ王に逢いするわけにもゆかず、航空便にお土産の品は送ったが、トンガ皇王は相当の御老体でもあり、高血圧と他の病気で静養中であり、レンキ皇太子と会見することにしたが、皇太子は総理大臣を兼務されているので、国内の事情や水産事業について苦々に便宜を与えてくれた。まあ話は四々あるが、週半十時間労働制である病院を見学したが、トンガ人は無食糧も豊富だからエセ付てはいない、生魚目的である水産関係では冷凍庫の施設もあるが、車内はガランポである。食用に供する魚はその時々に獲ってたべるわけであるが、国外に輸送するまでに至っていないので、冷凍する必要がないのだそうだ。

吾々の目的は構想し的投資で、視察してきた資料に基き専門的に起案化されることになる。正式な取り決めは皇太子が九月にきてから日本を訪れ、政府間で南方漁業基地問題が解決されるわけになる。

カナダのブレザー川マス・サケの漁獲状況を見てきた、刺網の長さは一百間、アミ目は十五寸五分で一週間三日操業、沿岸三マイル沖において行なう、これも資源保護の建前からで、日本の四十二分網目より荒いわけであり資源保護には相当関心を高めていることが伺った。ワシントン川の上流でニシンがとれるのも珍しく思われた

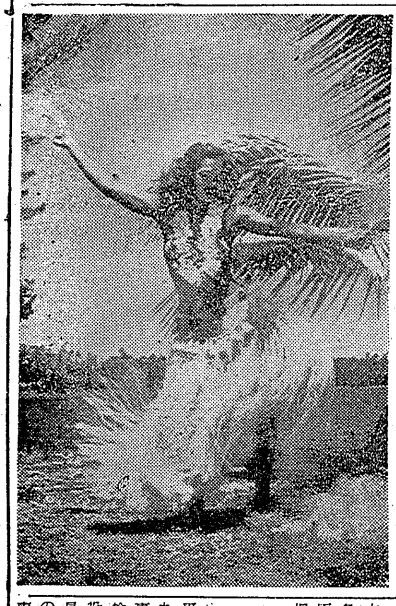

（写真はフラダンスを踊るクピチの女）

交通事故ひんぴん 重軽傷四人を出す

二十三日から二十四日にかけ常磐市内に四件の交通事故が発生、重傷者など四人のケガ人を出した。これらの事故はいずれも無免許運転が多かった。

▽二十三日ご後六時五十分ごろ常磐市上川九神長彦さん(三)は第一細バイクを無許で運転、路上で遊んでいた所市日渡り六七号の二松菊広さんの二女美智子ちゃん(三)をはね飛ばし、全治一週間のケガ。

▽二十三日ご後七時半ごろ常磐市内で同市柴田七三赤坂春利さん方のバイク運転手長嶋正幸さん(三)は無免許で車を運転前方から自転車に乗って来た同市谷、北郷次男さん(三)に衝突、このため長嶋さんは頭部に十日間の重傷を負った。

▽二十四日ご前零時四十分ごろ常磐市仲城（C地内国道で茨城県高萩市大和一の二三手野駅弘さん(三)は法政大学生はビール二本を飲んで自家用の小型四輪を運転、

▽二十三日ご後六時半ごろ常磐市関船地内の国道で同市柴田七三赤坂春利さん方の自転車に乗って来た同市前方から自転車に乗って来た無免許で車を運転

▽二十四日ご前零時四十分ごろ常磐市仲城（C地内国道で茨城県高萩市大和一の二三手野駅弘さん(三)は法政大学生はビール二本を飲んで自家用の小型四輪を運転、

海の事故防止に

平市 豊間に監視所設置

平市では本格的なかい水浴シーズンを迎えて浴客のサービス、安全などについての強化を図めていた。

なおこの監視は明年から更に沼ノ内、薄磯の両かい水浴場にも延べる計画。

トルの監視所を建て、豊間消防団の協力で常時二名の監視員を配置して事故防止に当ることになった。

軟式庭球平予選会

二十五日磐女で

第十四回県体軟式庭球男女高校石城地区予選会は二十五日ご前八時半から磐女コートで男子三十七組（七十四人）女子二十八組（五十六人）が参加して開く。男女七位各十二組が八月十六日から三日間原町市で開く県体、団体予選に出場する。

客車内で事故防止検討会

平駅では二十六、七日の両日午前九時から午後二時まで、同駅初の事故防止の一環として客車内での検討会を開く。これは駅構内で助役、運転係などの職員から秋山駅長が直接意見を聞き入れ〝みんなの腹を割る〟という夏季期間の列車事故をなくそうというもの。

四中四百で優勝

水上競技大会 県大新2 大会新2

石城地区中体連水上競技大会は二十三日午前九時から平一中プール（二十五メートル、七コース）で男子四百メートルメドレー決勝から競技が開始、正午までに全種目を終了した。この日気温三十度、上々のコンディション、集まった五校五十余選手の白熱戦が展開、水しぶきをあげての力泳振りであった。この大会で出た新記録は大会県新二、大会新二であった。

◇男子〇百メートルメドレー決勝❶四倉中分56秒1❷内郷二中3秒一七六八百メートル自由型決勝❶佐藤武昭（内郷二）12分12秒3　❷佐々木康秀（内郷二）❸武藤与史和（四倉）〇百メートル自由型決勝❶吉田正人（平一）4分20秒9❷草野正弘（内郷二）❸佐々木康私（〃）▽二百メートル平泳決勝❶沼生次男（内郷二）3分09秒5❷柳沼英夫（四倉）❸佐藤武昭（内郷二）▽四百メートル自由型決勝❶佐藤勝雪（四倉）12分12秒3　❷佐々木康秀（内郷二）❸武藤与史和（四倉）5分49秒（平一）▽二百メートル平泳決勝❶吉田正人（内郷二）❷佐々木康私（〃）▽二百メートル背泳決勝❶佐藤武昭（内郷二）▽四百メートル自由型決勝❶佐藤勝雪（四倉）12分12秒3　❷佐々木康秀（内郷二）❸武藤与史和（四倉）5分49秒❹大会新武藤与史和（〃）▽二百メートルバタフライ決勝❶佐藤正則（四倉）3分39秒3❷小林明（内郷二）❸岩藤高勝（四倉）▽八百メートルリレー決勝❶内郷二（佐々木、宮田、遠藤、草野）12分05秒3❷大会新❷四倉❸平一中。

◇女子〇百メートル自由型決勝❶大和田あけみ（内郷二）1分31秒8❷野竹内洋子（〃）▽百メートル背泳決勝❶佐藤カヨ子（内郷二）2分03秒❷菅サマ子（〃）▽二百メートル平泳決勝❶今併美子（内郷二）3分34秒❷松本トシエ（〃）▽四百メートル自由型決勝❶野竹内洋子（内郷二）7分19秒5❷田母神ふみ子（〃）百メートルバタフライ決勝❶佐藤恵子（内郷二）1分46秒▽大会県新❷阿部春子（〃）▽四百メートルリレー決勝❶内郷二（大和田、野竹内、佐藤、田母神）6分40秒7▽大会県新。

❶今併美子（内郷二）❷松本トシエ（〃）

売店の施設を調査

平保健所 夏の衛生を警戒

かい水浴場における伝染病の発生を未然に防止しようと環境衛生の徹底が強く要望されている。平保健所でもききに注意をうながしているが、一部地域で徹底されないところがあるため二十五日管内の四倉、平市の海岸、豊間、一見ケ浦沼ノ内五かい水浴場を対象にした環境衛生の実態調査を実施することになっている。

田人小校生らキャンプ

田人村の三分校（南大平、旅人、荷路夫）の五、六年生は八月一、二日の両日、磐城市の長崎小学校で臨かい学校を開く。

温泉もある保養所

呉羽で新築中

内郷市御台鹿町六段田地内に総工費二千三百万円を投じて呉羽化学健康保険組合内郷保養所を建築中であるが、今月末ごろ立派に完成する運びとなった。敷地三千八百平方メートル、建坪延べ七百平方メートル（二百十坪）で呉羽興業KK（藤木正雄社長）が施工、急ピッチで工事を進めている。

保養所内には大広間、大浴場、食堂などの設備があり、環境も良く内郷の温泉を利用、温泉気分も味わいるデラックスなもの。

（写真は工事を急ぐ保養所）

夜行列車に置引き二件

二十三日夜から二十四日未明にかけ常磐線列車内で二件の置引き事件が発生、現金六千六百円と皮靴一足、四千五百円相当を盗まれたと平鉄道公安室に届けた。

◇二十三日午後一時ごろ下り二三七列車内で、双葉郡浪江町井手字下平一〇八農業今村政秋さん(六)は常田一双葉間で仮眠中ビニール製組鞄から現金六千六百円を置引きされた。

◇二十四日午前二時四十分ごろ下り二一一列車内で、東京都江戸川区平井一の九五四機械修理業、根本真雄さん(三)は腰掛下にグレー色皮靴、時価四千五百円相当を脱いで仮眠中、盗まれた。

大谷石上平市

丹治常磐署長ら新任挨拶

二十四日新任常磐警察署長丹治三郎氏、同磐次長秋葉秀治氏、平警察署長刑事課長関次雄氏は各々の関係筋に挨拶まわりをした。

有線当線

トンガ女王と握手最高の名誉

木村代議士

高血圧で疲てたよ。

岡志

今晩の市況

（キロ当り円）

▽キュウリ	五〇—一〇
▽ナス	三五—一五
▽トマト	三五—一〇
▽カボチャ	三〇—一五
▽玉ナ	六五—
▽ジャガイモ	一五—
▽インゲン	一〇—八〇
▽ニンジン（東）	一五—一〇
▽キヨウナ（〃）	七—
▽山東ナ（〃）	四—二・五〇
▽スイキ（東）	二一—八
▽葉ショウガ（〃）	一一—九
▽タマゴ（一コ）	三一—一
▽モモ（一箱）	三〇—一三〇
▽プラム	七五—六〇
▽プラム根	八〇—六〇

閻魔帖

うちわによせて

しどろもどろの記

水泳場は遊戯など上陸する。毎年のことだから気にすることはないようなものだが、頭づたいに流れる汗は邪魔になる。扇風機を備えていても、スイッチを入れると紙が飛び散り使うわけにはゆかない。

▼▼前日続つて暑く手拭もすぐ汗臭くなってくる。これほど水分を発散しているのである。安物のうちわもあるが、うちわを片手にしていては仕事にならない。流れる汗にびつしより濡れて動めているわけである。不平や不満どころかすいとまもない炎天下に身を晒し厳外勤に従事する人々と職種と遊つていても、皆同じ炎熱の被害をもらしていては、勤労者としての役割は果たせないことになる。

▼▼こうなるとうちわについての禁忌も出てくるわけである。子供の盛髪に添う母のハエを払うう心の動きは母性愛の発露でもある。安らげよ子と心を込めてるのであろう。ほたる追う夜空の下の姿も、食後の涼み台の楽しい一こ時の談話も、うちわは伴なってであろうし、うちわなしでは文学も詩も夏の納涼記はなりたつまい。

▼▼うちわの使い方にもいろいろな形がある。緊張に落ちつきのあるのも、のんびりと神経質に手を動かして風を起す使い方もある。これらはいの動揺からうちわの動きにまで反映されているのではあるまいか。何れにしてもその人の性格が、うちわや扇子の使い方にまで現われるものであろう。

▼▼盛夏の姿勢の間に伴べる女性群のうちわのこなれた動きはまた格別の情緒がある。縁台の座席に友人の同大学生小林正親さん(二)と同平山弘二郎さん(二)を乗せ、平に遊びに行く途中約七キロのスピードを出しハンドルを切りそこね、前方の同市仲城石炭販売業金本孝　さんの石炭小屋に追込み、小屋を小破しただけで何事もなかった。

▼▼二十四日(一)前十一時ごろ常磐市八仙地内国道の十字路で同市柴田吉原材木店所有のラック運転手斉藤茂夫さん(三)は遊野町広瀬四一—は車を方向転換しようとして前方から走って来た同市下浅貝、小林建設労務省高橋茂夫さん(三)の乗って来たバイクをはね飛ばしさらに同市大ノ山一の九社宅、会社員赤小田国雄さんの長男洋一(三)=湯本二年二年=をはね飛ばした。

このため高萩さんは全治二週間の重傷の重傷を負った。常磐署では、これらの事故を取調べ原因を追求している。

▼▼うちわの使い方にもいろいろな形がある。緊張に落ちつきのあるのも、のんびりと神経質に手を動かして風を起す使い方もある。これらはいの動揺からうちわの動きにまで反映されているのではあるまいか。何

▼▼盛夏の姿勢の間に伴べる女性群のうちわのこなれた動きはまた格別の情緒がある。縁台の座席に友人の同大学生小林正親さん(二)と同平山弘二郎さん(二)を乗せ、平に遊びに行く途中約七キロのスピードを出しハンドルを切りそこね、前方の同市仲城石炭販売業金本孝　さんの石炭小屋に追込み、小屋を小破しただけで何事もなかった。

▼▼二十四日(一)前十一時ごろ常磐市八仙地内国道の十字路で同市柴田吉原材木店所有のラック運転手斉藤茂夫さん(三)は遊野町広瀬四一—は車を方向転換しようとして前方から走って来た同市下浅貝、小林建設労務省高橋茂夫さん(三)の乗って来たバイクをはね飛ばしさらに同市大ノ山一の九社宅、会社員赤小田国雄さんの長男洋一(三)=湯本二年二年=をはね飛ばした。

このため高萩さんは全治二週間の重傷の重傷を負った。常磐署では、これらの事故を取調べ原因を追求している。

農作業の能率化
道路の改廃も実施
常磐市土地改良区総代会（磯野清治理事長、三十名）ではこのほど次の議案を原案通り可決した。
❶西郷地区区画整理事業費繰入繰出の件❷一般会計決算報告承認の件❸一般会計追加更正予算の件❹農地集団化事業実施の件❺確定測量事業実施について。
なお農地集団化事業とは従来行なわれていた、区画整理交換分合と違う点は一部落の耕地を確実な測量をもとに農道その他能率的かつ合理的に農作業が一環して高能率を高めるよう計画実施するものである。

温泉もある保養所
呉羽で新築中
内郷市御台鹿町六段田地内に総工費二千三百万円を投じて呉羽化学健康保険組合内郷保養所を建築中であるが、今月末ごろ立派に完成する運びとなった。敷地三千八百平方メートル、建坪延べ七百平方メートル（二百十坪）で呉羽興業KK（藤木正雄社長）が施工、急ピッチで工事を進めている。
保養所内には大広間、大浴場、食堂などの設備があり、環境も良く内郷の温泉を利用、温泉気分も味わいるデラックスなもの。
（写真は工事を急ぐ保養所）

夜行列車に置引き二件
二十三日夜から二十四日未明にかけ常磐線列車内で二件の置引き事件が発生、現金六千六百円と皮靴一足、四千五百円相当を盗まれたと平鉄道公安室に届けた。
◇二十三日午後一時ごろ下り二三七列車内で、双葉郡浪江町井手字下平一〇八農業今村政秋さん(六)は常田一双葉間で仮眠中ビニール製組鞄から現金六千六百円を置引きされた。
◇二十四日午前二時四十分ごろ下り二一一列車内で、東京都江戸川区平井一の九五四機械修理業、根本真雄さん(三)は腰掛下にグレー色皮靴、時価四千五百円相当を脱いで仮眠中、盗まれた。

丹治常磐署長ら新任挨拶
二十四日新任常磐警察署長丹治三郎氏、同磐次長秋葉秀治氏、平警察署長刑事課長関次雄氏は各々の関係筋に挨拶まわりをした。

今晩のナイトショウ　世界館
人肌孔雀
市川雷蔵　山本富士子
総天然色

豪華中元品のオールスター
藤越
只今四階に、お中元用品のかずかずを、豊富に展示中ですが、食料品をトップに、陶器、洗剤詰め合せ等の家庭用品もとても好評です
ビールセット　サラダ　ベリー　冷やヤッコ　みつまめ　洗剤詰め合せ　化粧石けん詰め合せ
五〇〇円—二一〇〇円
一〇〇〇円—二〇〇〇円
五〇〇円—二〇〇〇円
一〇〇〇円—一〇〇〇円
三〇〇〇円—一〇〇〇円
一〇〇〇円—五二〇〇円
（四階中元用品売場）
平市

生そばと中華和洋食
●定評ある
もり、かけ　三〇〇円
ざる　五〇〇円
中華そば　五〇〇円
遠近問わず自家用車配達
女店員募集
酒喜食堂部
TEL 4431 4432

佛壇佛具
仏具の専門店
橋本屋
平市新川町電2948

募集
営業社員（男子三十五才迄）五名
内容　一、法律に基づいた商品仲買人
条件待遇　一、幹部に優遇の道あり
二、入袋、通勤自由、各組保険有り
日曜祭日休み、土曜半日
三、履歴書家族調査送付の事、面会日通知
カネツ貿易（株）平出張所
平市四丁目本屋前通り　電6561　専用18、19

今週のニュース
病は気から！
眠れない—朝からイライラブンブン腹が立つ—人前であがる—クロクロ気がめいる。・・・この様な時に「神経調整剤」を服用下さい。
◇バランス　三五〇円—
◇コントール　三五〇円—
◇アトラキシン　二〇〇円—
男女従業員を、若干名募集中です。履歴書郵送下さい。
DRUGS 閔内薬局
平市四丁目　TEL(代)8175

会津（柳津一泊）とスカイラインの旅　団体募集
コース　平発(6、30)—石川—猪苗代湖畔、休憩—野口記念館見学—飯盛山見学、食事—鶴ケ城跡見学—柳津—宮下発電所、自由—柳津宿
柳津発—若松—五色沼見学—桧原湖、休憩中食—浄土平、休憩—福島—郡山、小休止—平着(20、30)
明日　8月26日
会費　2、300円
人員　40人
お申し込みは
常磐観光社
平駅前　TEL4547

石炭コークス
●火力の強い
●火持の長い
●カスの少い
徳用石炭
▷電話(代)6141番へ◁
（1俵よりお届けいたします）
平市田町
常磐炭礦福島県販売株式会社

新装本日開店

◇新装中はファンの皆様に大変御迷惑おかけしましたお蔭様で本日開店することになりました店内はデラックスな近代色でレシャーブームにふさわしいムードを備え皆様のお出をお待して居ります
◇お誘の上陣へどうぞ
バー陣　平市田町　TEL3919

（第三種郵便物認可）定価一カ月100円・一部5円

春芽ぐむ

大谷順子

ドッチボールをしている私達にさしていた光は、十分もかからぬ間に、そうだ、授業が終わったとたんに、黒雲にさえぎられていたのだ。「進学生が何をしたっていうのよね！」「就職生がボロクソ言ってやったりしたのこれ！」「進学生はきどっている」。「就職生をばかにしてる」。「就職生とばかりべだけのつきあいだ！」バラにはバラの美しさがあり、菊には菊の特徴がある。その中で美しい花壇を形成しているかと思えば、いつもおとなだ。ということがあるはずはない。風がふき互にぶつかり合う時もそして寒くてよりそう時もあるのだ。だから私達のクラスに、喝がかげり、風がふいても、それは少しも不思議ではない。十分間までは仲よくドッチボールをやっていた私達三年六組の女子に、おこった現象。それは小説にさり認められていないと思った。

進学生と就職生の〝対立〟なのだ。進学したい／それはほとんどの人が思っていることなのだ。だれもが固っているという。でも過言ではないだろう。時代によって進学できぬ人達にはちょっとした事でも心ひびくものなのだろう。例えば、休みの時間に進学生が勉強して、一緒に話をしないとか、しかし、除外は必ず固執する。黒雲は東に太陽は西に動いて行く。三年六組の教室には明るい陽の光がさし明るい笑い声にみたされた教室になったのだ。歌声はながれ、室内でおどりつつ、あの声も、今では快くひびいてくるのだ。冬来たりなば春遠からず私達三年六組は心を一つにして巣だって行くのだ。進学生も就職生もなく……。

最後に、進学生と就職生との対立は各人の心における、各人独特の思想が問題だ。そして今の社会に認められている〝言論の自由〟がそれを発展させて行くだけなのだ。

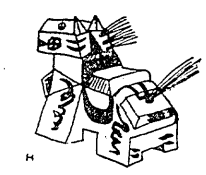

文芸

平凡

木村収元

何とは無しに山を見る。松村が目に入ってくる。良く育って建築材料として役に立ちそうなのも、拙れてなさぐらいにしか使えないようなのもある。樅林されて十年あるいは二十年立つうちにこれだけの変化をし遂げ見せたのだ。

これは我々人間にも当てはまらないだろうか、同じ年に生まれ同じ学校で机を並べて勉強したものが社会へ出て社会に役立つ者と悪影響をおよぼす者が出て来るのだ。人生はこのように二つの道があると思う。私は社会に特別役立つ又は、人気者になって華やかな生活を送ろうとは思ってない。又社会のために長くないような人間にはなるまいと努力する。平凡！そうなのだ。私は平凡な一日本人として幸福な日々を送れればいいなと思っている。松林の中にもあるではないか、特別ひい出もいすくすともならない真すぐに伸びた中位の平凡な松が。

感冒につぐ成人病

健保の病種類別調べ

平市の保険課では同所で取扱った国民健康保険利用者を病類別に分けて、更にその年令区分などを調べていたが、このほど次のような結果が出た。この調べによると最高は感冒だが、成人病として昨今話題の高血圧関係がめざましい進出ぶりで一位に迫り、気管支―胃腸系が第三位ところ、皮ふ科、神経、視聴器関系統がこれに続いている年令別にみると幼稚園から十九歳までは男子が多く、二十歳から十歳代までは女性、八十歳以上でまた男性が多くなるという数字は高血圧の場合の四十歳から五十九歳までは女性に多く、六十歳以上では逆に男性が多くなるのと正比例している。従ってこの統計でみる限りでは二十歳代までは男の病気が多く、二十歳代から五十歳代では女性、六十歳代から再び男性が病気をリードしているということになる。

今年一月の利用者数は六千四百一十八件、このうち男は一千八百九十四件で女が三千五百一千四件。主な病類別をみると（カッコ内は男女の別）▽感冒九百二十八（四〇五＝五三）▽高血圧四百三十六（一七九＝二五七）▽気管支炎三百七十五（一八五＝八九〇）▽胃腸三百三十六（一六六＝一九〇）▽皮ふ系二百五十六（一二〇＝一三六）▽神経痛百七十四（八〇＝九四）▽視聴百九十九（九五＝九九）▽眼百九十四（一〇六＝九三）▽その他の部では事故、中毒、婦人等によるもの二百八十七件が目立つ。年令別では前記のような傾向を示しているが特に最近進出めざましい高血圧の場合の年令をみると

年令	男	女
45－49	10	16
50－54	18	46
55－59	35	50
60－64	48	44
65－69	32	28

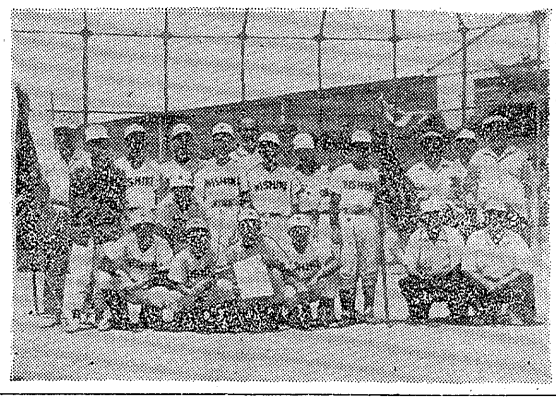

上表のようになり、五十代に最も多いが、前半は女性がリードし、後半迄は男性側がリードしている。これは平市の取扱った国保のしかも本年二月の一カ月分だけの統計であるが、一般的にみた場合でもこうした傾向は多分にあるということである。

柔剣道（体団）とも四倉

中体連体育大会終る

第九回石城地区中体連総合体育大会は二十二、三の両日、各中学校グラウンド、体育館で行われた磐城市内では、卓球（男）野球（一、二中）柔剣道、野球（三中）籠球（一中）の会場にわかれて熱戦を展開した。戦績は次のとおりで上位入賞チームは郡山で開かれる県大会に出場する。

「柔道」▽団体＝❶四倉❷平一

（写真は野球で優勝した鮫中チーム）

「剣道」▽団体＝❶四倉❷少名浜▽個人＝❶中野（小名浜一中）❷山名（勿来一）❸斎藤（小名一）

「籠球」▽女子❶湯本二中❷平二中❸鮫、小川▽男子❶湯本三中❷平三中❸平二

「野球」

鮫　中5－1植田中

❸江名（県北出場）▽個人＝❶小田（四倉）❷鈴木平一、❸鈴木（江名）

「剣道」▽団体＝❶四倉❷少名浜❸平一、勿来二（県北出場）▽個人＝❶中野（小名浜一中）❷山名（勿来一）❸斎藤（小名一）

「籠球」▽女子❶湯本二中❷平二中❸鮫、小川▽男子❶湯本三中❷平三中❸平二

「野球」

鮫　中5－1植田中

カッターレース

外国船員も参加熱戦

磐城市夏まつり行事の呼び物、カッターレースは二十二日小名浜港内で三十六チームが参加して、A、B、Cの三ブロックにわかれ行なわれた。このレースには港に停泊中のノルウエー貨物船スカウボ号（一万二千トン）宮城丸（九百トン）からも参加、熱戦を展開した。戦績は次のとおりで上位入賞チームは郡山で開かれる県大会に出場する。

「漕道」▽団体＝❶ノルウエー❷平一

（写真は野球で優勝した鮫中チーム）

◆C級❶県水産試験場A❷港会B❸小名浜かい洋少年団A❹九名かい洋少年団。

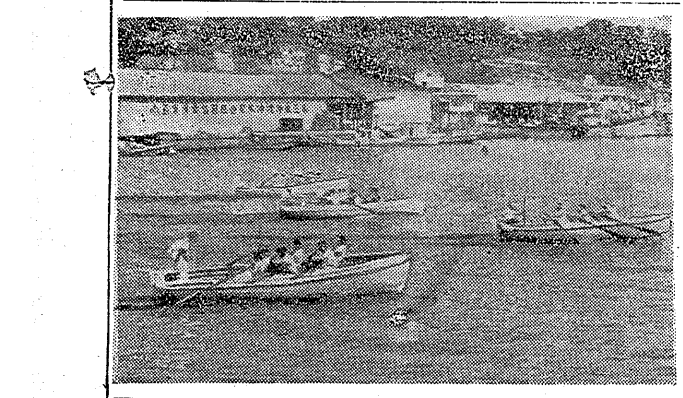

（写真はカッターレース）

◆B級❶小名浜海運倉庫連合❷港会A❸県水産試験場A❹小名浜港務所

◆A級❶小名浜底曳漁協組❷スカウボ号❸巡視船きがみ

常炭野球選手

二十五日出発

常磐炭鉱野球部の紅白試合は二十三日午前九時半から平市磐球場で開き、紅組が勝ったりなる各同チームは二十五日午前十一時五十分湯本発の臨急〝ときわ〟で上京、全国大会に出場する。紅組5－2白

組（紅）近藤・高橋－高木・小野寺（白）大越・鈴木－杉山・菊谷

▽二試打＝松崎（白）

勿来全国官公庁野球大会へ出場

全国官公庁野球大会県予選大会は二十一、三の二日間、郡山市営開成山球場に九チームが参加して行なわれたが、勿来市役所チームが優勝、九月はじめ東京で開かれる全国大会に出場することになった。戦績は次の通り。

▽第一決勝

平市　役所　9－0郡山市役所

勿来市役所　4－1県庁

▽決勝（延長10回）

平市役所　0100000100－2

勿来市役所　1000000011－3

（平）鈴木－木村（勿来）片桐、吉田－鮫田▽二塁打＝佐藤（平）

聚楽館

次週上映

シンデレラ野郎

ルイスの大爆笑作！

☆物語☆

父親が死んでから、フエラとしてまことにみじめな生活がはじまった。というのは、継母（ユディス・アンダースン）と連れ子のマキシミリアン（ヘンリー・シルバ）とルバート（ロバート・ハットン）が何かとフエラを邪魔者扱いにし、彼をまるで下知の様にこき使いはじめたからだった。だがこの仕打は継母の側にも彼らなりの悩みがあった。

それは、彼らは身分不相応な派手な生活を続けてきたために、父親の遺産を使い果し、そろそろの辺で何とかせねばならぬ立場に迫いこまれていたからだ。そうした時、彼らが目をつけたのが、父親が死ぬときにフエラのために残しておいた財産だった。

彼らはフエラからこの財産のかくし場所を聞き出すために、急に継母をとってみたり、フエラが彼言を言う癖があるのを知り、彼の寝室にしのびこんで寝言をきき入ろうとしたが、いづれも成功しなかった。そうする中に、彼らにモンテビア王国のシャーメイン公女（マンマリア・アルバゲッティ）が婚約にアメリカにやってくるというニュースが伝えられた。

それは、彼らは身分不相応な派手な生活を続けてきたために、父親の遺産を使い果し、そろそろの辺で何とかせねばならぬ立場に迫いこまれていたからだ。そうした時、彼らが目をつけたのが、父親が死ぬときにフエラのために残しておいた財産だった。

彼らはフエラからこの財産のかくし場所を聞き出すために、急に継母をとってみたり、フエラが彼言を言う癖があるのを知り、彼の寝室にしのびこんで寝言をきき入ろうとしたが、いづれも成功しなかった。そうする中に、彼らにモンテビア王国のシャーメイン公女（マンマリア・アルバゲッティ）が婚約にアメリカにやってくるというニュースが伝えられた。

継母はこのことから、皇子のルバートをシャーメイン公女と結婚させることによって一家の繁栄を図って図ることを思いつき、盛大な歓迎舞踏会を開いた。計画をたてた。舞踏会の開かれた晩、一室に監禁され、吸う煙除しているフエラの前に魔法使いの男（エド・ウイン）が現われた。そしてフエラに、シンデレラ物語の姫を王子との幸せな結婚に成いたのは自分だが、残念ながら当時の婦人記者があまりた魔女の切通だと信じられている身分の低いフエラが美しい公女と結婚させることによってこれが嘘でないことを証明したいから、と

いってフエラに強引にこの現代版シンデレラの役を引きつけさせてしまった。

こうしたわけで、フエラは急に拉かれさる舞踏会に出席することになった。フエラは彼の自転車から作り変えられた運転手つきの豪華な自家用車に乗って舞踏会場へ向った。そして、プリンスの衣装を身につけた彼は、カラント・ベイシーの楽団が演奏している会場にまるで雲の上の様なかっ好で飛び込んで踊りたのので、一瞬あたりは静まり返った。もちろん、シャーメイン姫は一目でこの者に心を奪われてしまった。

旨かっぺ
一膳
一杯
一献
一口
一目
一言
一期一会
一生
一人
一期一会
一生
一人
一期一会
一生
一人