常磐毎日

発行所
平市田町75番地
常磐毎日新聞社
電(代表)2104番
2105番

「今晩」南西の風　晴のちくもり
「明日」東よりの風　曇のち時々小雨
「郡上」明日次第に風波強く　しける。

木村氏トンガ王国へ

新漁場開拓に期待さる

木村代議士は九日実家である四倉町本町に帰り計画を詳しく語つたそれによると国会からは南方漁場開拓視察として北海道の松田鉄蔵（自民）鹿児島の赤路友蔵（社会）両代議士らとともにトンガ王国を訪ずれることに決る五日決定、国会からの派遣手続も終了、月中旬ごろ目程とコースが決まるが、約二カ月にわたり視察する模様であるトンガ王国は、日本でいえば淡路島ほどの広さの島国。

近海はメバチマグロ、キハダマグロ、イワシ、エビ、タコ、タイなどの〝宝庫〟だが、土着の人たち（ポリネシア系トンガ人）は近代的な漁労技術をもたないため、これらの漁業資源はまるつきり野放し状態。そのうえ日本の大手各社の進洋マグロ漁業の手も、そこまではのびていない。このトンガ王国は、昨年春から半年間現地調査をしてきた京都、大阪両大学教授らによつて、さきごろ日本でもNHKテレビで紹介されたことから、木村代議士はヒントをいた。トンガ王国は日本の気候に良く似ており、島の平均気候は二十二、三度、雨量も一千五百ミリていど、住むにも快適なうえ、同王国のツンギー皇太子は昨年来日したさい、わが国から大型漁船（百五トン）二隻とトランジスタ・ラジオ千七百台を買い入れて帰つたという大の親日家一行は約二カ月の予定で羽田空港を出発、香港、オーストラリヤ（シドニー）フイジー諸島、トンガ王国を回り、ハワイ経由でカナダのシアトル、アンカレッジから南米チリに向かう。このうちカナダではアラスカでサケ・マスの資源調査、チリではサケ・マス孵化の日本技術導入について語し合うという。

木村代議士の話「私はオーストラリヤには戦争中、二年半はかいたことがあり確かに魚はうようよしている。こんどの漁場を改革しなければならない立場に来ている有様だ、こんどの〝魚の宝庫〟といわれるトンガ島を訪づれることは、わか国の北洋のサケ・マスに代わる漁場を開発するため、自民党県連会長木村守江代議士は六月中旬ごろ〝南海の夢の王国〟とよばれているトンガ王国に出発することになつた。同王国は南太平洋フイジー諸島の東方にある小さな島国で木村代議士らは大の親日家といわれるここのサローテ女王やツンギー皇太子と会つて漁業資源の開発や漁労技術の提供、さらに日本側による〝漁業基地づくり〟などを話し合うという。日本の漁業が日ソ関係で北洋サケ・マスやニシンの見通しも悪く、また沿岸漁業も衰退の一途をたどり、これら漁業基本法によつて新漁場を開拓しなければならない立場に来ている有様だ、こんどの〝魚の宝庫〟といわれるトンガ島を訪づれることは、わか国の漁業基本法の制定が考えられているが、魚を獲らないことには話にならない。各国に対しては政府が接触中で五月中旬ごろまでに返答が来るはず、これらの漁業の運搬には輸送船を使用する考えでいるがどうもあち行つてみないとわからない、とにかく日本の漁業界にプラスになるよう考えている。」

（写真は木村代議士）

菅原氏寄付　磐城市菅原殿氏は亡妻の遺志をうけ防犯協会に一万円、同交通安全協会に一万円同福祉協議会に五万円をそれぞれ寄付した。

六カ月振りで捕る

磐城の公金横領事件

公金横領で全国捜査手配をうけていた磐城市なぎさ原興運輸株式会社元会計高木清宗（29）＝同市滝尻＝は逃走六カ月振りに十日東京南千住署に捕り、十一日午後一時三十分発駅発の列車で磐城署に護送された。高木は昨年十月二十五日午前十一時ごろ東邦銀行小名浜支店から従業員に支払う給料六十三万円を払い出し、そのまま逃走していたもの。

小児マヒがまん延か

平市　予防注射希望受付け

小児マヒはことしもまんえんの兆候がみられ、とくにか、はえ等の多発期にあり、これにともなつて小児マヒも発生期にあるため、平市では三十六年度の第一回接種者希望者を受付けることになつた。

実施期日は五月の予定、該当者は❶生後六カ月から三十六カ月の未接種者❷三十七カ月以上の未接種者❸医療機関で二回接種を受け、三回目が四、五、六月に予定されるもの。料金は三百五十円（市民税所得割を納めて十七の三日間行われる山神祭でつぎの催しを行うことを決め、磐市等御を納めているもの）九十円（市民税の均なお祭りを行う。市民税を納めていないもの）無料（目程は十五日午前九時から従業員市税生課が出戸月二十五日まで市税生課が出張所に申し込むこと。

羽幌礦で山神祭行事

羽幌炭鉱鉄道株式会社三松採炭所（坂木三郎所長）では十五、十六

観音山も満開

常磐市の桜の名所観音山公園はいまが、八部咲きとあつて九日から商店会による夜桜電飾が行なわれた。九日は寒さの中で酒をくみかわす花見客もまばらだつたが、十日は暖かい日さに恵まれて早くから家族連れにぎわつた。常磐市観光協会の話によると、ことは常磐炭鉱の山神祭をあこんでおり、次の日曜日が最高の人出になるでしようと語つていた。

（写真はチョウチンが飾られた観音山）

豚コレラ予防　内郷市鹿資課では本年度のブタコレラ予防接種を次の日程で実施する。▽十日＝下綴、御厩、小島、御台跨▽十一日＝高坂、宮、内町、白水▽十二日＝高野地区。

自衛隊堂々のパレード

十日平市公会堂で執行された戦没者追悼式に参加するため郡山自衛隊音楽隊が来平、会場で君が代などを吹奏、悲しみの曲〝が静かに流れ、英霊六百五十柱を供養したさらに自衛隊の雄姿を高めるために前九時半から隊員二十五名とシーブ三台で平駅前＝三キロ＝

九カ所に公衆電話

常磐電話局　無電話部落を解消

常磐市鹿島電話局では無電話部落を解消するため、四月中に同局管内九カ所に農村公衆電話を設置することになつた。赤電話で施設費用は全部公社側で負担することになつている。

常磐市内では岡市上湯長谷字梅ガ平の雑貨商鈴木芳宅と岡町カ石岡鉄田潤宅でこの他上遠野字熊の鼻、貝泊字江出、上遠野字折松、勿来市上川、同市根小屋、同市山玉、同市泉字の針九カ所となつている。いままでこの部落には電話がなかつたので、新農村建設の一かんとして部落の人たちから喜ばれている。

伊佐線に桜を植樹

四倉町観光協会では十一日玉山＝八茎間町道伊佐線沿線に百野ぎくら百本を植樹する。これは八茎鉱山、千軒貯水地一帯をこう園化するために年次計画で二千本を植えるものでことしはその第一年目

豚値も落ちつく

平の子豚セリ市で

平食肉豚組合主催の第十回仔豚セリ市は十日平商業高市場で開かれた。参加頭数は九十一頭、セリ値は肉登記豚が最高七千七百円、最低四千三百円、平均四千三百円、肉豚は七十八頭で最高七千七百円、最低五千円、平均三千九百円、また登記豚は最高五千円、最低三千円。

囲碁会　平将棋囲碁会の盛磐碁囲碁会は十六日午前九時から同会で開く。

貴重な古代資料

佐久間君母校に贈る

中学校で進学する少年が卒業記念に親文時代の矢じりなどを標本として贈つた。磐城市古泥一五一、佐久間敬二郎君（四）で今春東小学校を卒業、小名浜二中に進学したが、六年間、雨の日も風の日も通いつづけ、数々の知識を与えてくれた母校に贈り物をしようと去る三十五年春から三十六年一月とかけて同市古泥の修生院裏山で発掘したという文時代の矢じり百三十つぼりハ、もり九、凹の角、石オノ、オモリ、ウデ輪などを丁寧に整理して標本をつくり、社会科の研究に役立ててくださいと東小に贈つたもので、学校はじめ在校生たちから良い資料だと喜ばれている。

（写真は佐久間君と標本）

田人青　田人村青年会の総会新役員はこのほど田人公民館で開き、役員を次のように改選した。▽会長＝緑川茂▽副会長＝緑川清一、緑川幸子▽会計＝斉藤茂ひる田二▽総務＝板倉菊吉、油座久。

追突されて負傷

十日二後一時十分ごろ勿来市錦町字作蔵六四番地々内の国道で、勿来市錦町字鹿島工業高校教諭の自転車に乗つて植田町方面から真泉化学入口方面に右折しようとしたところ、後方から軽自動車に追突されたもの。そのため赤津さんは右大腿部打撲で金治一週間のケガをした。原因は勿来署の調べで高橋の暴走運転。

本社来訪　石城炭業対策事業所の新任所長瓜生敏次氏と栄転になつた元同所長稲川眞幸氏らは磐任、赴任の挨拶のため十日二前十時本社を訪づれた。

雑木林焼く

十日二前十一時二十分ごろ平市上荒川字大沢一四六＝内郷市御厩町部落共有林＝から出火、火は常磐市内に燃え移つたため、常磐、内郷、平市の三市消防団員約三百人が消火にあたつたが、松林と雑木林約三ヘクタールを焼いて二後一時五十五分ごろ鎮火した。損害は常磐消防署の調べだと約八千円で原因は調査中。

自殺未遂

十一日二前零時四十八分ごろ平市才槌小路と城坂踏切間の下り本線内に列車に轢かれ左足を切断、頭部打撲で倒れている男を踏切手の新妻四二郎さんが発見した。この男は三和村下市字飯坂七四番地の三郎さん（三）で自殺をはかつたが未遂に終つたもの。

文具のナガノ

待合室で自殺未遂

十日二後八時四十分ごろ平駅待合室内で飲酒の上、睡眠剤を多量に飲んで苦しんでいる男を平鉄道公安員が発見した。この男は伊達郡桑折町成田関、茂野勝太郎さん（三）＝仮名＝で同待合室内でプロパン服毒をはかつたが未遂。

東京堂のチョコまん
平市一番丁
電話本店
支店

「明日」東よりの風　曇のち時々小雨
「郡上」明日次第に風波強く　しける。

BGMのオアシスバー
●社交女性を求む
銀座の人気者
花束
（酒喜庭ウラ）
TEL4432

ベージュ？ノン！ブルーよ
越藤
全国有名つけものまつり
寄のフナイステーション大会
カーテン生地大特売
ベビー用品特製売場
千百六十円　一階
一千円　二階
千百五十円　三階
平　四階
市

平医師会第十二次定時総会開催の件
本会総会を開催致しますので御出席下さい。
尚出席不能の方は委任状を提出して下さい。
記
一、日時　昭和三十六年四月十五日（土）午後四時
一、場所　鎌田、仙寿園内
一、議案　❶昭35年度才入才出決算の件
❷昭36年度才入才出予算の件
❸その他
昭和三十六年四月十一日
社団法人　平医師会
会長　鈴木正男
平医師会員殿

平の桜まつり

平飲食業会

●お花見にご利用下さい●
2175●2640番●平
5372・好間　5647・草野
尼子タクシー
平市二丁目

叶多産婦人科
本院　平市二丁目（本町通り）電三五五
分院　湯本駅前天王崎電（常磐）四〇一

お休憩・ご商談・宿泊には……
◆サービスの行届いた当館をご利用下さい
気軽に泊れる　平の夢殿
山徳ホテル
平市尼子町2（専売公社前）　電3730・3859

■お花見にご利用下さい■
松しま旅館
平市新町　電二三〇

銘菓六段最中
六段羊羹
平駅前
六段本舗
平凡
電二五〇九

精神科
神経科
内科
財団法人　新田目病院
院長　新田目五郎
本院　平市才槌小路　電4317～8
分院　平市上荒川　電4319

財団法人　竹林病院
院長　竹林貞吉
本院　平市十五丁目　電4131～2
分院　平市小太郎町　電4133

財団法人　松村病院
院長　松村亨
本院　平市南町
城東分院　平市手掛町
城南分院　平市小太郎町
電(代表)2161～3

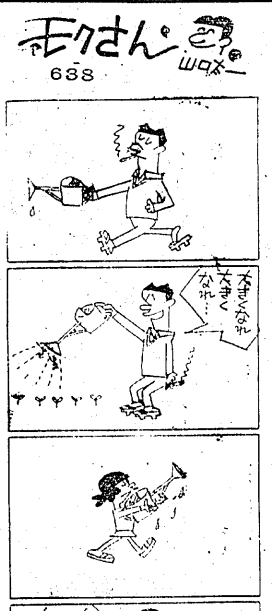

NHK第1【今晩】ラジオ福島

6.05 アルタイをごえて
30 1丁目1番地
7.15 ニュースハイライト
30 詔の泉
8.00 あつぱれ三人組
30 民謡をたずねて
9.10 ニュース解説
25 芸能ホール
10.06 スポーツ・ニュース
30 訂正された常識
11.10 裁かれるアイヒマン
30 「エジプトの魚」

6.00 あばれ剣法
30 フクちゃん
7.15 お笑い千両箱
30 そのうそほんと
8.00 演芸名人クラブ
30 人気投票歌のベストテン
9.00 虹の星座
45 愛の渦潮
10.05 連続浪曲
30 ジユークボツクス
11.05 宮本武蔵
50 お休みの前に

↓【明朝】↓

5.05 聴取者だより
42 経営のしおり
6.15 村の広場
40 慈迅
7.15 県民の時間
40 朝の訪問
8.05 おはよう奥さん
45 うたのおばさん
9.05 主婦日記
30 おすしのお茶の入れ方

5.00 今日も元気で
45 農家の皆さんへ
6.10 君とあなたと裕次郎
55 歌謡学校コーラス
7.00 モーニングエコー
30 ねナイシヨだよ
8.05 お早ようダークダックス
35 あさつて奥さん
9.00 闘気な山彦さん

NHK【今晩】テレビ

6.00 おんがく特急列車
35 ふしぎな少年
7.15 パス通り裏
30 ジエスチヤー
8.00 歌は生きている
30 お笑い三人組
9.00 事件記者
30 きょうのニュース

北洋へトップ切って
四倉の稲荷丸など出港

日ソ漁業交渉もいまだ決まらぬ、十日午前十一時四十五分ごろ石城七浜のトップを切って四倉漁港の中部サケ・マス漁業、双葉郡久之浜町江之網船主刈込義信さん所有の第二稲荷丸（五十五トン）＝船長刈込賢二さんら二十五乗組＝と同第五稲荷丸（三十九トン）＝船長佐藤喜一さんら二十五乗組＝の二隻が大漁旗をひるがえし出港した。

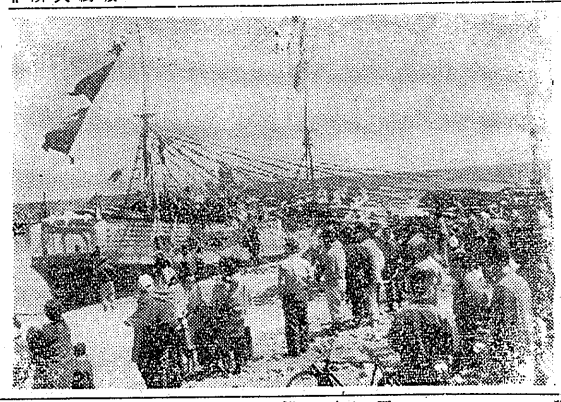

この日四倉港の埠頭には船主をはじめ多数の関係者が見い見いに五色のテープをしっかりにぎり「元気でいってらっしゃーい」と別れを惜しんでいた。

これらの船は根拠地の釧路港で漁獲と区域が決まるまで待機、日ソ引継ぎ四倉港からは中部サケ・マス船団が残る十一隻と北洋サケ・マス船団九隻がそれぞれ出港する（写真は家族に見送られ出港した第二稲荷丸）

手の思い出

貝泊中　蛭田洋子

私が、中学校に入学する二カ月位前の事でした。父に「新背負やれ」と言われて山に行こうとした時、母から「昨日雨が降つてあがつたばかりで道もかわいていないし、怪我でもしたら大変だから行かなくてもよい」と言われました。けれども父、父に叱られるのがいやで、つい山の方に向つて私の足は進んで行きました。

山は急な坂道で足をとられつけて良いのか全く見当もつかない程の道でした。それでも汗を拭き、息をきらして、やつと坂道を登りました。妹達も新背負やるのに私よりも早く来ていました。なぜ私より早く来たのかと言うと「二は二円」で多く背負つた人の方がお金が多くもらえるからです。私も妹達に負けまいと思つて、一回目はどの位重いのかわからないから二わ、やせ馬に乗せて道を降りて来ました。ころぶと大変だと思つて草の根につかまりながら、やつと下まで来ることができました。

そして二回目は二わで軽いと思つて、三ばしよつてあと一息と思つた時、足が滑つて手が新の下になつてしまいました。その時は少し痛いと感じたけどよその人が道にいるので涙はこぼすまいと思つたが、だんだんがまんができなくなり、つい泣いてしまいました。

家に帰つて手をもんでもらつたが痛くて痛くて「いやだあ」と、手を出しませんでした。それも、母の言つた事を聞かないで山に行つたのが悪かつたのかそれともまた私にはそんな事がまちかまえていたんだろうか。これが運命かも知れないと一人自分の手をみつめました。五、六日は家で手当をしていましたが、どうしても痛みがとれないので医者に行く事になりました。診察したら「骨が折れていますね」と言われた時の驚きと悪しみは、今でも忘れられません。「ああかたになつちまんじゃないか」と思つと気が進くなつてしまいそうで「大丈夫でしょうか。かたわになりませんか」と聞いたら「心配しなくても治りますよ。然し長くかかりますよ」とおつしやりながらじつと手を握つて診ていました。

やがて、この折れた骨を組み合わせるのに色々なまねをされて痛くてひとりでに出る涙をどうする事もできず、くつと歯をかみしめてこらえました。でも「これで大丈夫でしょう」と副木を当てほう帯を巻かれた時はほつとしました。その翌日から毎日毎日バスの停留場まで十キロを歩いてバスで通いました。医者から帰つては学校へ来ました。

やがて一学期も終り、二学期の半ばになつて私は嬉しい日がやつて来ました。それは「明日からは通わなくても大丈夫です」と聞かされた時で、自分では「本当かしら」と半信半疑でたが、右手なので字を書くことができません。

肩からつるされた手を見ではせめて左手だつたらよかつたのにと恨めしく感じました。隣席の甘さんがとても親切にしてくれ、本を開いてくれたり、学習したノートを見せてくれたので学校に来ても楽しく過しましたそれでも一番淋なく感じたのは掃除の時です。ほうきを持つと「いいよ、洋子さんは手が痛いんだから休んでいな」と言われ、ただ悔んだが一生懸命になつて雑巾をかけているのを見ていると「皆んなに迷惑をかけているなあ」とすまない気持で一ぱいでした。

「完全に治つたのですか」と日からきべつてしまつた。「まあ、少しの間はそうとして置いて、無理しないことですな」とにつこり微笑んで、私の手を見ながら配されました。「ああよかつた」と胸をなでおろしました。

今では何でもなく自由に使える右の手を時々見て、当時の事が思い出されてなりません。そして怪我をして始めていつも注意しなければならないと、つくづく反省しました。今でも当時の苦の心配顔と、治つた時の嬉しく微笑した顔が、走馬燈のように頭に浮んで来ます。決して二度と親に心配かけまいと思っています。

専任補導員を増す
平の少年補導センター…

平少年センターは非行に入りやすい少年に愛の手をさしのべ補導に力を入れ市民からも好評をうけているが、去る一日から専務婦人補導員の配置によつて市から新たに委嘱された婦人補導員二人（元の十人を加え）総員十二人となつたこれまでは人員の不足で思うような仕事も出来なかつたが、これからは常時三人づつ常駐することになり少年の困りごとや相談やら街頭補導などをすることになつた。

会長に遠藤氏選ぶ
平市青年連絡協議会

平市青年連絡協議会の第四回定期総会は九日午前十時からいわき民報ホールで開き、三十六年度新役員を次のとおり選出した。

▼会長＝加藤志郎（飯野）細谷一（赤井）▼副会長＝加藤志郎（飯野）細谷一（赤井）▼渡辺勝宇（草野）▼会計＝箱崎博（金久）▼事務局＝酒井利光（神谷）矢吹家信（愛宕）草野重信（平鎧）

慶弔録　8日

（勿来市）
「出生」◇荒川豊（錦町字町通り光夫二男）◇浅野雅夫（錦町鍛冶屋正二郎）◇柳岡喜八（錦町字鍛根七二男）◇芳賀奈保美（関田町字下正長女）◇渡辺俊恵（錦田町字御前隠賀長女）
「婚姻」◇印南富士雄（山玉町字脇川）と大竹節子（植田石塚町）◇品山徳次郎（九面町字九用）と大下ミヨ子（錦木県邦郡黒磯町）
「死亡」◇柳岡喜八（錦町字金成田中町字栄次郎の子）◇鳴ナカ（錦町上中田母）◇渡辺義正（植田石塚町政雄二男）◇高木嗣之助（山田町字鍛根七二男）

第二回新作都々逸
さくら五題

竹本喜美太夫

なぜか浮気のさくらは怨い　色も香もさる花の雨
花は七分の咲頃頃　一人で見るには惜しい晩
どうで一度は散らねばならぬ　君に捧げるさくら花
固い蕾も春知りそめて　ほころびかけてるさくら花
春を呼んでるさくらの蕾　色香を添える昨日今日

銘酒 旨かつぺ 千あきこ川 電話五七五五

御商談、御待合せに
好評、どうぞ千秋へ
最高のムードで 楽しくおどり愉快に踊り 帰りを忘れる。料金の心配はいりません 何時も御手元のチケツトが 他人にないしよで知らせます
喫茶タイム 正午～6時　ナイトクラブ 6時～
コーヒ50円 ハイボール 50円
ココア50円 ビール200円
税込み料金ですから其の他一切いただきません
ナイトクラブ 千秋
平市東邦銀行前電4214

おまえ百まで わしや九十九まで
共に長寿焼きながら……
孫と曾孫とに手を引かれ今日も行きます中央さかえ
味自慢 中華 冷しそば 六〇円
折詰（各種）御注文に応じ調製致します百円から
中央 さかえ TEL4644

求む ◇女店員 ◇高級優遇 ●詳細面談 常磐市堀町電二五九一
中央遊技場

弊社社長菅原勳殿夫人ハルヨ殿には病気療養中のところ九日午前八時死去致しました
茲に生前の御厚誼を深謝し謹んで御通知申し上げます
追つて十二日午後一時から告別式、同二時自宅出棺、心光寺に埋葬致します
なお供物等は謹だ辞退致します
昭和三十六年四月十一日
磐城市
株式会社 菅原商店
旭タクシー株式会社
カネマン石油株式会社
磐城運送株式会社
株式会社磐城協立青果市場

亡母秀代儀永らく病気療養中の処四月十一日午前一時永眠致しました
茲に生前の御厚誼を深謝し謹んで御通知申し上げます
追つて葬儀は四月十三日午后二時自宅に於て告別式を相営みます
昭和三十六年四月十一日
喪主 石城郡三和村合戸 松崎叶
親戚代表 大木嘉祥 津光明

故父重雄儀 葬送の際は御多忙中の処遠路態々御会葬され且御鄭重なる御香奠を賜わり御厚情誠に有難く厚く御礼申し上げます
早速弔詞の上御礼申し上ぐべきところ略儀乍ら紙上を以つて御礼旁々御挨拶申し上げます
昭和三十六年四月十一日
内郷市小島町二
喪主 磯上一男
弟 磯上一都
親戚 広岡外

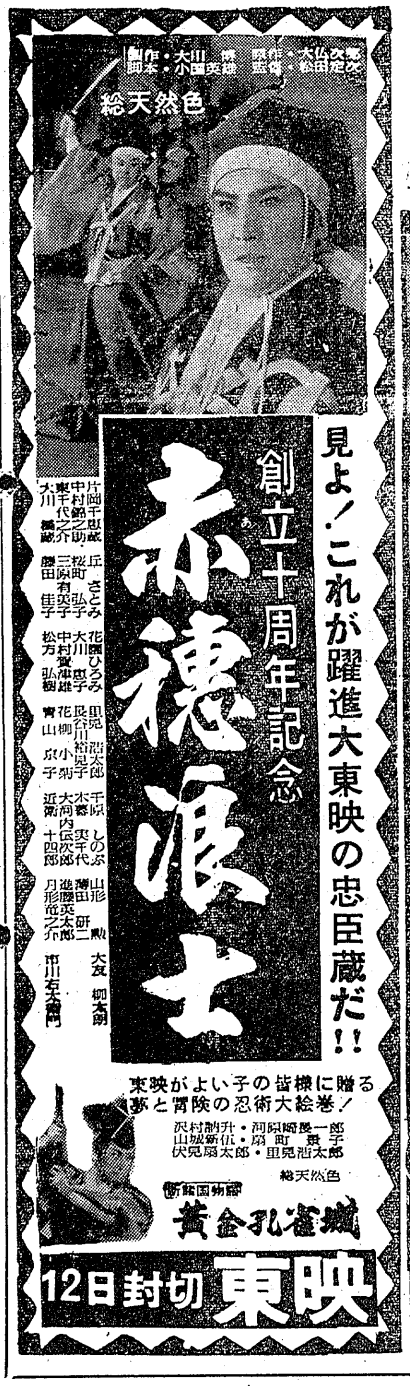

新建材なら何でも揃う
一般建築材 ベニヤ板類
新建材 銘木・製函
株式会社 丸一材木店
工場 電(代)5858-9
事務所 5丁目 電4622
自宅 5丁目 電4290

皆様の常盤屋時計店
平・TEL2339

D.P.E.とカメラ用品 カジノ 公会堂通り

割烹 開花 田町 電五四六六

ポンプと水道工事 平市業の前 電五四〇〇 山崎

●医学博士許可 開花亭の強化パン TEL2342

電気アイロンとスタンド 三幸デパート 平市三丁目電四九三三

貸 ▽店舗、事務所向 ▽問い合せは 電五九二四番 ▽交通の便良、

一新装開店一
大変お待たせいたしました。旧来の駅前食堂に再び「美好屋」が新鮮な気分の良い大衆食堂として開店いたしましたから何卒お気軽にご利用、お引立下さいます様よろしくお願い申上げます
皆様の大衆食堂
美好屋 電3360

大谷石 平市 電一〇六六 井上

毛糸 '61毛糸 各種豊富取揃え
ハシモトヤ糸店 平市銀座 TEL4315・4316

17日は旧桃の節句!!
可愛いお子様の初節句は ひな人形
日本一 久月作を

家具のデパート
銀座街店いつぱいに陳列しました。是非ご覧下さい。家具は隨上と四丁目支店に陳列し奉仕中
あるが
本店平市銀座2223 支店四丁目電4295