常磐毎日
発行所
平市田町75番地
常磐毎日新聞社
電話（代表）2104番
2105番

会津清酒
稲川
醸吟造店
福島県猪苗代町字新町

駅前拡張
半額国補も決る
平市　今月から本格調査開始

鉄道公舎移転、民衆駅建設とともなう平駅前広場拡張の都市計画事業はすでに県地方都市計画審議会に計画書を提出、一方建設省でも計画に対する国庫補助金の交付を了承していたが、このほど建設省から駅前土地区画整理とともなう調査費二百四十万円の二分の一の国庫補助が決定した旨の通知が入った。この為平市では四月末から五カ年計画で完成することになった。この駅前拡張区域の測量、土地所有権者の調査、六月までに拡張計画を作成、三十七年度から五カ年計画で完成する移転区域は十万平方メートルに及び、移転戸数は百戸、区域も当初の田町、白銀一部のほかに大工町、五丁目、横宮町、立町が新たに編入されることになった。この駅前拡張は平市の玄関口を整備するだけではなく、市発展に必須の都市計画事業として計画され、事業計画が県に提出されていた、当初計画では駅前から三千メートル道路東側の甲鳴館迄で、中央通りをはさんで空地とし、三千メートル道路西角のいずみや、中央通りに入る東側角村上書店が削られるものだったが、県や建設省ではさらに大工町など四地区を包丸した広域を望んでいる。これに関連して鉄道公舎五十二戸、一万平方メートル余手狭町の賀取谷内有地に移転、このあとに商店街を形成する。

問題は土地買収に伴う建物移転であるが、地主や建物所有権者などと話し合いのうえで最善の処理方法がとられるが、市発展を左右するだけに当局では矢下り式ではなく慎重な態度をとっている。

この駅前広場拡張に付帯してすでに猪狩氏が地下二階、地上九階の猪狩ビル、総工費一億五千万円で地下二階、地上三階の加勝ビル建設計画がすすめられるなど土地改造も軌道に乗ってきたわけである。

赤井青年の役員　平市赤井青年会総会はこのほど開き次の役員を選出した。◇会長＝細谷一◇副会長＝羽賀博、高木英子◇会計＝舳生松男◇総務部長＝片寄正一◇産業部長＝金成博司◇文化部長＝草野繁信◇体育部長＝磯田高信◇家政部長＝鈴木百子。

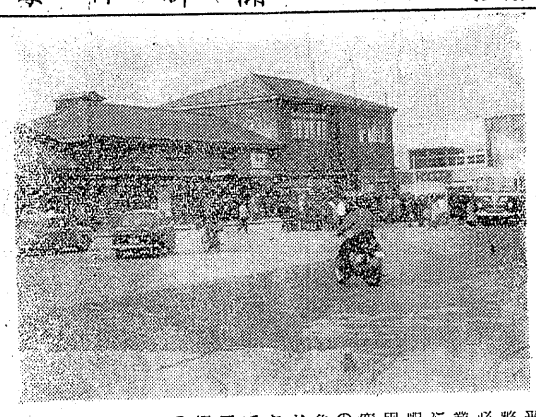

（写真は駅前計画に着手する平駅前）

公式戦の誘致運動
平球場パ球団も公認

プロ野球大毎・大洋戦を開き、名をあげた平市上荒川の平市営球場は昨年セ・リーグ球団の公認を得たが、さらにこのほどパ・リーグ球団からの公認が市当局に届いた。これによりプロ野球の両球団の公認を得たわけで、オープン戦はもとより公式戦開催に明るい見通しがついたわけである。このため関係者間では公式戦誘致の運動を強力に行うことになった。

自費投じ安全指導
磐城で太田巡査を表彰

磐城署では交通安全に功績のあつた泉駐在所勤務巡査太田力夫さん（三）と同夫人愛子さん（三）の両名を表彰した。

太田巡査は十八才で官職につき、若松を振出しに十六年間、主として防犯関係を担当した事から青少年の補導には力を入れた。最近交通事故がひん発しているため学童などを恐ろしい交通禍から守ろうと警察官の妻と協力、黄色帽子女子用十個、男子用十個、警笛十五個、青赤の旗二十本を自作して手伝会のリーダーに選し、正しい交通の指導に当つたもの。また泉駅では汽車、バスの通学生も指導するなど住民から賞賛されている。さらに自費でバイクを購入早朝から管内を巡視しているが毎日奥さんが送り迎えしている。

沢渡中に体育館
年度内には建設予定

沢渡中学校（校長岡部政延氏）では三十六年度中に近代的な体育館を建設する計画を立ててきたが、このほど地主の協力で土地買収もおわり、PTAなど総出で敷地造成に入つた。

同中学校は創立以来講堂もなく隣り小学校の講堂をかりて学校の御祝、演劇などを行なつてきたもので、体育館は講堂も兼用される。五月はじめに本建築に入る運びとなり一の体育館は総工費二千万円、建坪約七百平方米で内部は蛍光灯つきで卓球、バスケット、剣道、柔道など何んでもできるので完成が待たれている。

平で春季大掃除実施

環境衛生事業に乗り出している平市では二十三、二十四の両日にわたり春季大掃除を実施する。従来は各地区別に目程を決めて実施していたものをことしはこうした日程も決めず、一日間のうち部落のより日を選択して行うよう方法がかえられた。実施対象戸数は一万五千百三十三戸で粉剤ネオキルゲンを各区に無償配布するが、カやハエの発生時期に入るので必ず実施するよう要望している。

（写真は今日もハリキル太田巡査夫妻）

堂々のパレード
防犯に一役買う鼓笛隊

磐城市防犯協会泉支部では地域婦人会、消防団、小学校生徒の協力で十七日防犯パレードを行つた。なかでも泉小学校六年百五十名の鼓笛隊は交通安全、火災予防のタスキを掛けて先頭に立ち、途中数箇所で常磐交通のバスに便乗し泉駅前を正午出発、市内一円をパレードした。また常磐署員もパトカーで防犯思想の普及に努めた。

なお出発に先だち泉町映画館主佐藤辰雄さん（四）電機商菅沢清さん（三）酒販業遠野智加雄さん（四）と泉小六年生一同を防犯協力者として伊藤警察署長が表彰した。

（写真は磐城市泉の防犯パレード）

北上、トラと衝突
運転手は逃れ無事

十八日午前九時二十八分ごろ常磐線宋紙一久之浜間の限見坂地内の第三種無人踏切で、四倉町新町九六海産物商鈴木新太郎さん所有の大型トラック＝運転手鈴木章さん（三）＝が磐城セメント四倉工場からセメント百袋を積んで浪江に行く途中、エンストを起したところ上り急行＝北上＝二〇四列車が迫行して来たため鈴木運転手は危険を感じトラックから逃げたため無事だつたが、トラックは列車と衝突してエンジン部を大破した。この事故で＝北上＝は約一百メートル行き過ぎて停車した。また＝北上＝は現場を十四分遅れて発車した。

二級建築士試験

二級建築士の試験が六月十七、十八の両日早土高で行われる。受験資格は建築法に該当する人で応募者は五月六日まで県土木事務所に申し出ること。

野犬狩りを強化する

野犬による被害を防止しようと平市衛生課では去る三月から十五日まで市内の野犬を捕獲した登録を実施していたが、結果がまとまつた。それによると登録したものは予定千五百頭に対して千百二十八頭、予防注射を受けたものは千百二十一頭で予定を下回つた。登録は例年予定を下回るため当局ではことしから前年より奨励区割りを細かに分けて便利を図つたにもかかわらず、成績が振わないことについて犬の被害などに対する飼育者の認識がないことを指摘している。このため今後は徹底的な野犬の一掃に乗り出すことになつた。

トラに衝突重傷

十八日ご前零時二十分ごろ平市正月町地内国道で平市下片寄字志多田四五東北電力職員服部治さん（三）は酒に酔つて第二輪バイクを運転して自宅に帰る途中、左側に止まつていた大型トラックの右角に頭部をぶつつけ一カ月の重傷を負つた。

婦人学級
四倉町公民館では十七日ご前十時から同館で婦人学級開講式を行なつた。

夜店もごつた返す
県社の宵祭り賑わう

（写真は賑わつた夜店）

平市手鍬倉神社例祭は十七日宵祭、宵よう十八日は本祭りで同市全般にわたつて夜の祭典を繰り展げた。

きのう十七日は宵祭りで午後六時ごろから同社境内に約二十数軒の露店を張り、なかでも、〝初物を思わせる〟金魚売りに人気を集め繁昌だつた。

また境内に設けた舞台では婦人会員による民謡、踊流など、夜遅くまでひろう集まつた参拝者や観衆約二百人を楽しませた。

湯の岳連峰の開発
道路建設測量始まる

湯の岳連峰の自然公えん指定申請にともない常磐市ではさきに内郷市高野地区から三天明神までの延長二千八百米の林道調査を行なつた結果、標高七百十米の頂上からは石城七浜の海岸線が一望できるなど湯の観光ラインとして観光客誘致に適適であることを認識したため十七日から道路建設の測量を開始した。

すでに常磐市では小野田地区から湯の岳までの観光道路を建設しており、内郷市でも高野地内の石住から湯岳神社、三天明神までの林道は三十五年度から二カ年計画で四・五米の拡張工事を行い、現在千二百米が完成している。この頂上は平地になっているので観光施設としての休憩所、中腹の段丘地帯はパンガロー設置に好適であるという。問題は三和村から湯の岳連峰に通ずる道路の建設で、これができれば県立公えんの指定は間違いないものとみられる。

豚二十匹を産む
夏井の木田さん所有豚

石城郡平ではじめてという子豚二十匹を平市夏井大字下大越字宿水一九番地木田隆男さん（四）方で飼育している豚が産み出現をみている。この豚はヨークシャー種で去る十四日午後四時半から翌八時までの間に二十匹を次々と産んだ。母豚は体重百八十七・五キロ（五十貫）で、めす十二匹、おす八匹（二匹死亡）の子豚で体重は一匹〇・三キログラム。このまま育ては生後五十日位で一匹四キロ五百円で飛ぶように売れるとか。木田さんの長男隆一さん（三）は大喜びしている。

豚は隆一さんが父親に相談して飼育しているもので、ほかに四匹を飼育しており、同部落では養豚家で名を知られ、いままでにお産が四回、そのたびに十二匹から十四匹を産んでいるが、二十匹を産んだのは石城では珍しいと農家の人達をびつくりさせている。いま子供たちは生後四日目を迎えて母豚のそばではしゃいでいるが、母豚の乳房は十三しかないため残る六匹は変代で母乳を飲んでいる。

（写真は母乳を飲む十九匹の子豚）

給食婦ら10人赤痢
療護園　新入児から伝染か

平市上平窪字古館、福島整肢療護園（大河内一郎園長、園児百人）で給食婦、園児らの赤痢（保菌者十人が発見され、平保健所では患者を平市隔離病舎などに隔離する一方、職員、入園児、家族など百四十五人の一斉検査を行なつている。伝染経路は同所で調べているが、いまのところまだ判つていない。

同園では毎月定例検便を実施、三月の検便では異状なかつた。去る十三日行つた月例定例検便の結果、給食婦田口静代さん（三七）＝同市上平窪古館＝が保菌者と判つたため、十五、六の両日園児と職員百五十人の検便を行つたところ、園児の根本一夫（三）＝岩瀬郡鏡石村、保食課人（三）＝本郷町溝戸町、松井一（四）＝大熊町小入野、森信夫（六）＝福島市北沢又、仙波タマ子（六）＝はなわ町堀端＝白石自男（六）＝常磐町堀田原、柴力子（六）＝田村郡西田村、滝沢英津枝（六）＝常磐市水野谷字竜ケ沢、江頭（二）＝福島郡天栄村＝さんら九人が保菌者と判明したもの。

園出を受けた平保健所では伝染経路として水質給食施設、外部からの経路などを調査しているが、同園で調べた井戸は地下五十米廻りポンプで揚げており、さて井戸から伝染した場合は会員が保菌、発病すると見られているので、井戸水からの伝染はないものとみられている。

このため伝染経路の調査に主力をおいているが、同園では三月末から四月二日にかけて園児三十数人が出入りしているので、このあたりから赤痢菌が侵入したのではないかとみられている。

労務管理の説明会
平労基署では二十日ご前九時半から市役所第一委員会室で防疑対策協議会を開き①対策本部、支部設置②予報の発令要領と農家の被害方法③課害の技術的対策を協議する。

防霜対策協講会
平市では農作物の霜害突然防止のため十八日ご前九時半から市役所第一委員会室で防霜対策協議会を開き①対策本部、支部設置②予報の発令要領と農家の被害方法③課害の技術的対策を協議する。

草野氏優勝
平の囲碁大会

平将棋碁染会は十六日優勝盤争奪第一二四回囲碁会を行ない、優勝者に草野耕治氏が選ばれた成績は次の通り。

▽一位野崎功、草野耕治▽二位石森電治、滝田実▽三位青木健、田中嗣雄▽四位小林康伸、武田正男。

内郷、双葉に敗る

県高校野球連盟主催の第十回信夫ガ丘選抜高校野球大会決勝戦は快晴に恵まれた十八日ご前九時から福島市県営信夫ガ丘球場で浜通り同志の対戦となり、互に熱戦をつくして斗つたが、地元代表の内郷高校は双葉高校に敗れたが及ばず、六対三で惜敗した。

平市役所異動

平市役所では十五日付きで課長補佐、係長などの人事異動を発令した。

▼管財課用度係長佐藤正（収入役室出納係長）▼管財課住宅管理係長草野耕治（市民課庶務係長）▼市民課戸籍係長鹿登録係長黒木幸吉（神谷出張所主任）▼総務課統計係併任箱崎信和（選管委主任）▼事業課業務係長兼統計係長山崎登（事業課）▼収入役室納係長近野忠弘（収入役室）▼保険課年金係部高橋邦雄（保険課）▼神谷出張所主任佐藤重信（税務課）▼市民課主査渡辺義雄（建築課庶務係長）▼事業課主査古市三郎（保険課年金係長）

今日は　北のち南よりの風　時々曇。
明日は　東よりの風のち次第に曇
海上　はじめ風波があるが後多少風波出てくる　明日、穏かだがのち多少の風波が出る。

生き生きしたネタが魚河岸より毎日入荷
いなり五〇円　のり巻七〇円　にぎり一〇〇円　鉄火巻一二〇円
●ご予算に応じます
員集　酒喜庵　TEL 4431 4432
店員　女男募　寿司部

お知らせ
明十九日（第三水曜日）は平市大黒屋百貨店のみ定休日のため休ませて戴きますことを謹んでお知らせいたします。
なお各連鎖店は営業いたします。
皆様の利益を図る店
大黒屋百貨店
平市三丁目　四二九一

割烹　花　平市田町　電話五四六八

スター　松本　美容室

耳鼻咽喉科　鈴木医院
院長　鈴木正男
平市田町　電話2613番

毎度有難うございます
綿・ふとん・打直し
株式会社　安吉村綿店
平市公園下　電話三五七・五四九

こんなのが欲しかつたのに
とウラミがましくつぶやいている お客さまをよくカーテン売場の前でお見かけ致します。好みの柄が何でも揃つているからでしょう
越藤越
プリント七色カーテン生地一巾　二一〇円
ブドークレトン　二五〇円
チェリーベル　二五〇円
ポストンプリント　三八〇円
平市
カーテンレールやヒモなど近其類は全部そろつています。
お仕立て無料寒仕中

4月26日　5時開場（雨天順延）　前売券発売中
◈場所　平一小校
◈マス席予約承り中　電3313
●主催　時津山後援会・平消防団　後援　平市
大相撲平場所
全力士出場
□主なる出場力士
◈東
横綱　若乃花
大関　柏戸
張出大関　若羽黒
関脇　北葉山
小結　房錦
前頭　若三杉
〃　北の洋
〃　青ノ里
〃　潮錦
〃　明歩谷
〃　大晃
〃　若ノ海
〃　玉響
〃　松登
〃　宇田川
〃　栃ノ海
〃　荒岐山
〃　金ノ花
〃　清ノ森
〃　羽子錦
◈西
横綱　朝潮
大関　琴ヶ浜
張出大関　大鵬
関脇　岩風
小結　安念山
前頭　若前田
〃　出羽錦
〃　栃光
〃　佐田の山
〃　小城ノ花
〃　羽黒花
〃　海山
〃　前田川
〃　開隆山
〃　若杉山
〃　常錦
〃　若秩父
〃　信夫竜
〃　福田山
〃　その他

（第三種郵便物認可）定価一カ月100円・一部5円

好色一代男

女体遍歴に命賭ける男

世界館　次週上映

☆物語☆

主人公世の介は京都でも指折りの大店但馬屋の一人息子、父親の夢介は生まれついてのシワン坊で、持参金を目当てに世の介の嫁に京都随一の分限者春日屋の娘お園を考えている。

世の介は親の目を盗んで金をチョロマカしては放蕩三昧、悪友勘九郎らと語らって夜は女遊び、昼はベツヒリ武士をカラカツタリする毎日。

夢介と連れだって春日屋に出向いた世の介は、夢介以上にケチな春日屋の主人に驚いたが、お園自身から実は中番頭さんといい仲なのと聞かされ、これ幸いと縁談の御破算を願い出た。

折から、京都でも評判のオイラン吉野太夫から、一生離れませんという起請文をもらつて、世の介大いにエツに入つていた。

縁談はブチこわず、人妻に云い寄つてなられる、花街からの勘定書が莫大に回つてくるといった世の介の態度に呆れはてた夢介は、意義のためにと息子を江戸の支店に向わせた。

世の介は大喜こび、附添いの忠助を途中でまいて、勘九郎を経理士に仕立てあげて江戸の支店に乗り込んだ。

江戸の遊里でますます世の介は真価を発揮、金にあかして女狂いを続ける有様。吉原で何としても自分のいうことを聞かない高尾太夫が、今や尾羽打ち枯らした月夜の利佐という男に心を寄せていることを知つた世の介、ボンと五百両を出して、利佐と高尾太夫をクツケてやる。

こうした感に恋れをなした夢介は江戸に飛んで来て、世の介を勘当あげくの果てに世の介は坊主にさせられる。

僧衣に身を包んでも世の介浮のなの虫は治まらず、女の行水を遠目鏡でのぞいたり、若い尼とねんごろになつたりするうち、懐中は無一文、諸国流浪のスカンピンと気つた。

うらぶれた港町で、土地の親殺に囲われている若い町を口説き落した世の介、手に手を取つて逃げるが、途中関所で捕まり、モタモタするうち親殺の手分達に見つかり二人は涙ながらの生き分れ。

数日後、お町が自殺したことを知つた世の介は数々切れない女遊びの中で、初めて生命がけで自分に惚れてくれたお町の真情に胸がつ一つた。

数年ぶりに京都の土を踏んだ世の介、春日屋の昔に変わる零落に驚いたが、そのうえ、中番頭の中しや、どうなる勝手にし」と夢介は遺言して息を引き取つた。

人の世のはかなさ、金の力の頼りなさ、義理人間のたらなさを痛感した世の介、生家の前へ来てみると折しも夢介が危篤、枕もとに坐つた世の介に、「世継がなければ財産は没収や、侍にもらわれるより、お前に預われた方がまだま

★キャスト★

世の介……市川　雷蔵
夕霧　太夫……若尾　文子

銘酒 旨かっぺ 四季折々 あさ川

口げんか

平三小堀　邦子

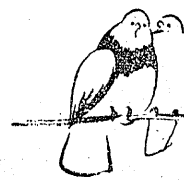

私は、母と、ときどき大きな口げんかをしてしまいます。この間か、ちょうどのことで、口げんかをして、最後には私が泣くというありさまでした。そのけんかの原因というのは、七時ごろ、私がにがての音楽を勉強していた時、弟が来たことからはじまります。弟はオモチャのそうでなくとも問題がわからなくてくやくしやしていた私は「なにか」と思つて、弟のおしりを思いきりたたいてしまつたのです。

私は「しまつた」と思いましたが、その時弟はもう母にすがつて泣いていました。母は私をにらみながら、弟のおしりをなでていましたが、「邦子、あやまりなさい」と言いました。でも、私は弟がにくらしいので、あやまる気になれず、「お母さんは、どうしてこんな弟を知らん顔してみてんの！勉強のじゃましてんのに」と言うと、こう言われました。

「家では、こういう弟がいるんだから、ふつうの人のようにゆつくり勉強しようなんて無理なんだよ。…早くソロバンをやめればいいのに」これは、前かちもときどき言われていたことでした。ソロバンをやめれば、明かるいうちに勉強ができますそのころは、弟も外で、遊んでいられるので、何もじゃまをされる心配はないのです。でも、私はそう言われると、なんて母も、私は弟がにくらしいので、

しばらくしてなきやんだ私は水道で顔を洗つてくると、もう母は弟といつしよに、ふとんに横になつていました。時計を見ると、九時をさしているはりがゆらゆらとゆれたり、文字の盤数字がボヤーと見えたりしました。私はなるべく母のほうを向かずに、音楽の教科書をカバンにつつこみ、すぐふとんにもぐりこみました。

湯本温泉　さくらまつり

常磐市湯本温泉
観光協会
市役所商工課内

全機倍増開放
中央遊技場
電二五九一

きつと素晴しいとおつしやる
白鳥温泉
喜楽屋旅館
電（常磐）二三二七

御婚礼写真は
カラーで撮りましよう
アートスタジオ
湯本大黒屋前

春の行楽には
山の温泉で
白鳥温泉
春木屋旅館
電二七二四

湯本温泉代表的な
旅館　松柏館
比佐栄一
電（代）二二四一

常磐市長
磯野清治

セルフサービス
最様の洗濯を護る
店
大黒屋湯本店
電二三二五

明朗会計の
スタンドバー
らんぷ
電二四二八

磐城通運株式会社
湯本支店
電（代表）二二二五

写真と、D、P
光映堂スタジオ
電三〇六四

金成建設株式会社
取締役社長　金成博治
高速三号線を突つ走れ
鳴門秘帖（完結編）
電（常磐）三三八一九

湯本信用組合
理事長　松本久吉

NHK第1ラジオ福島【今晩】

6.05 アルタイをこえて
30 一丁目一番地
7.15 きようの国会から
30 話の泉
8.00 あつばれ三人組
30 民謡をたずねて
9.10 ニュース解説
25 浪曲　歌　劇
10.06 スポーツニュース
30 録音構成
11.10 ヨーロツパ経済の印象
30 カエル談義

6.00 あばれ剣法
30 フクちやん
7.10 録音ニュース
15 お笑い千両箱
8.00 演芸名人クラブ
30 人気投票歌のベストテン
9.00 虹の星座
45 愛の渦潮
10.05 連続浪曲
30 ポツプアンドポツプス
11.05 宮本武蔵
20 これがタンゴだ

↓【明朝】↓

5.05 解説
45 経営のしおり
6.15 村の広場
40 人生読本
7.15 県民の時間
40 朝の訪問
8.05 あのね談ね
30 波濤
9.05 主婦日記
30 にぎりずしのくふう

5.00 今日も元気で
30 おはようミュージック
6.10 君とあなたと裕次郎
35 スーパーメロディー
7.10 モーニングエコー
30 ねナイシヨだよ
8.05 お早ようダークダツクス　もスイマセン
35 あさつて奥さん
9.00 勇気な山彦さん

NHK【今晩】テレビ

6.00 おんがく特急列車
30 みんなのうた
7.15 バス通り裏
30 ゼスチア
8.00 歌は生きている
30 お笑い三人組
9.00 事件記者
30 今日のニュース

今晩の映画

（中　市）

◉世界館　十八日迄　電三〇六
ペ三日　若奥様は荒れつ子
ペ五日　みだれ髪
◉ひかり座　二十一日迄　電三三六
ペ三日　海賊船
ペ五日　ジャングルキャツト
◉繁楽館　二十一日迄　電三四四
ペ三日　復讐の谷
ペ五日　荒鷲の翼
◉東映劇場　十八日迄　電三〇五
ペ三日　黄金孔雀城
ペ三日　赤穂浪士
◉三友東映　十八日迄　電三五五
ペ三日　江戸つ子野郎と姐たち
ペ五日　不良少女
ペ五日　江戸の明風
◉民　劇　十八日迄　電三三三
ペ三日　暗黒街
ペ五日　花の一本背負い
ペ五日　東から来た男
◉平松竹　十八日迄　電六四九
ペ三日　こつまなんきん
ペ五日　ゼロの焦点
◉平　館　十八日迄　電三四三
ペ三日　ブタ箱は満員
ペ五日　生きていた昼夜
◉平新東宝　十八日迄　電三六九
ペ三日　夜　桜
ペ五日　かあちゃん
〔外来市〕
◉福多館　十八日迄
八洲血煙り笠
高速三号線を突つ走れ
鳴門秘帖（完結編）
◉植田館　十八日迄
東京騎士隊
少女〜雛よりも金を愛す
◉中央館　十八日迄
人間の条件
秋日和
ガス人間第一号
◉植田ロマンス　二十日迄
青い女馬
戦場よ永遠に

テレビ番組

テレビさん 643

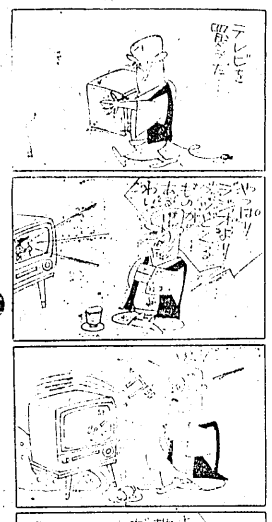

テレビ劇場　嘉見家

平市大町　電四八九

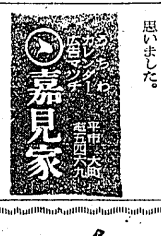

募集

高級社員（男子二十二才より三十五才位まで）若干名
△主務官庁から認可されている信頼ある仕事
△優遇待及身上保持。身元確実な方
●面接日四月二十一日・二十二日　午後三時より
平市四丁目三十三番地
カネツ貿易株式会社
平出張所
電話（平）六五六一　四八九一
市外専用　十八番　十九番

求む
◇女店員　◇高級優遇
●詳細面談　常磐市板町電二五九一
中央遊技場

スポーツスター　カブラ
■十カ月分割払いで
お気軽に求められます
※御報参上
佐藤輪業
平市月見町　電六四五一

軽オートバイ外
カメラ・貴金属
草野質店
平市銀治町
電一〇八八

記念の
贈りものは
誠光堂の
トメユ　ケガビ　イネワ
萬年筆を……
（眼鏡部新設）
平銀座　誠光堂　TEL 3496

●オートバイには
誰れにも知られている
フジクラタイヤを
是非御使い下さい
オーツタイヤ　フジクラタイヤ
福島県総代理店
日新ゴム商会
平市五丁目十一電二九七八

こんな便利な
（千　秋）へ
最高のムードで楽しくおどり愉快に語り帰りを忘れる。料金の心配はいりません何時も御手元のチケツトが他人にないしよで知らせます
喫茶タイム　正午〜6時
ナイトクラブ　6時〜
コーヒ50円　ハイボール　50円
ココア50円　ビール200円
税込み料金ですから其の他一切いただきません
ナイトクラブ　千秋
平市東邦銀行前電4214

おまえ百まで
わしや九十九まで
共に長寿を祝ぎながら……
孫と曾孫と手を引かれ今日も行きます中央さかえ
折詰（各種）御注文に応じ調製致します百円から
味自慢　中華　冷しそば　六〇円
中央　さかえ
TEL4644

楽しいお食事は
レストランバールで
宴会には定評を戴いております
階上ホールを御利用下さい
レストラン
パール
平市三田小路　電3388

急募
看護婦　准看護婦
家政婦
平　看護婦　家政婦　斡旋所
平市南町　電三一〇七

☆入院随時
内科・外科
産婦人科
前田医院
院長　前田清
副院長　前田春雄
平市植田町本町通
電話（植田）二一〇三

一優雅な雰囲気で
楽しさを一そう味わえます一
◆ご予算は如何ようにもご相談に応じます
家庭的待遇の
旅館　よしかわ

精神科
神経科
内科
新田目病院
院長　新田目五郎
本院　平市才槌小路　電四三七・四三八
分院　平市上荒川　電四三一九
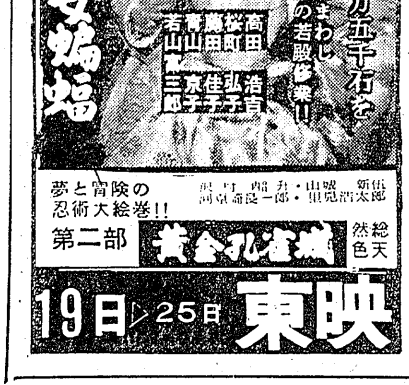
☆タクシーの
ご用命は☆
平　2175
　　2640
好間　5372
草野　5647
尼子タクシー
代表取締役　吉田鉄造