常磐毎日
発行所
平市田町75番地
常磐毎日新聞社
電話（代表）2104番
2105番

皇太子ご夫妻の出席

放魚祭は来月磐城市で開催

宿泊施設整えば実現する

皇太子ご夫妻のご臨席を仰いで盛大に催される第四回放魚祭の開催地として日本水産資源協会（石原円吉会長）が磐城市を第一候補地にあげ、県に連絡してきた。このため県としても昨秋陛下にのぼりながら皇太子ご夫妻の外遊などで流れただけに是が非でも実現させ、躍進する常磐開発を皇太子ご夫妻にご覧いただこうと佐藤知事らが十八日宮内庁と接衝のため上京した。しかし石城地方にはご夫妻にお泊りをねがう適当な施設がなく東京からの日帰りのコースとしても難色があるため正式決定には至っていないが、五月一日に宮内庁から正式発表される予定になっている。なお放魚祭の日程は五月三十、三十一の両日が予定されている。

放魚祭は年に一回催される水産界の大行事、祭には皇太子ご夫妻がご臨席になり稚魚を海にお放ちになるのが慣例になっている。一昨年は千葉港で開かれ、昨年は本県で開催する予定だったが、両殿下が九月中旬に渡米されたため中止され、延期されていた。このため県、県漁連は積極的に宮内庁に実現への努力をつづけてきた結果、かなり有力となってきたもの。こうしたことから連絡を受けた県では受け入れ態勢の打ち合わせなどを行っているが、石城地方にはご夫妻にお泊りをいただくような施設がなく、現在の状態では警備のうえでも多くの問題があるため、県では更に東宮職や宮内庁などの意見を聞いたうえで態度を決めることになった。

時々しぐれの小雨が降って肌寒く、夕方になって風が止み晴れあがった場合は気温が著しく下る❹前記の条件で夕刻から気温が急に降下し、午後八時から十時頃摂氏五度以下になった時最も危険❺温度が下ると同時に無風状態の時は危険度が高いので

平防霜本部を結成

支部長に諸橋氏選ぶ

農作物の凍霜害を防止しようと対策がたられているが、平市防霜対策協議会が十八日午前九時半から市役所第一委員会室で開き、諸橋市長を支部長に選び対策本部を設置した。本部は市農林水産課、農業協同組合、農業共済組合、農業組合、いちご組合などの関係団体で組織され、五月三十一日まで設置される。

本部は農作物の凍霜害と注意報、情報などを発令するものだが、方法は県石城地方本部からの通報を各団体を通じ電話などで発令するもの。予防・被害後の技術的指導については巡回、団体物の配布などにより万全を図るさらに本部では四月二十一日から五月十八日まで情報連絡のための特別宿直制を設けた。なお霜害のおそれがある気象条件として❶夜間空が晴れて澄み渡り、星の光がきらつくとき❷風が弱く、空気が乾燥しているとき❸前日の日中に冷い風が吹き、

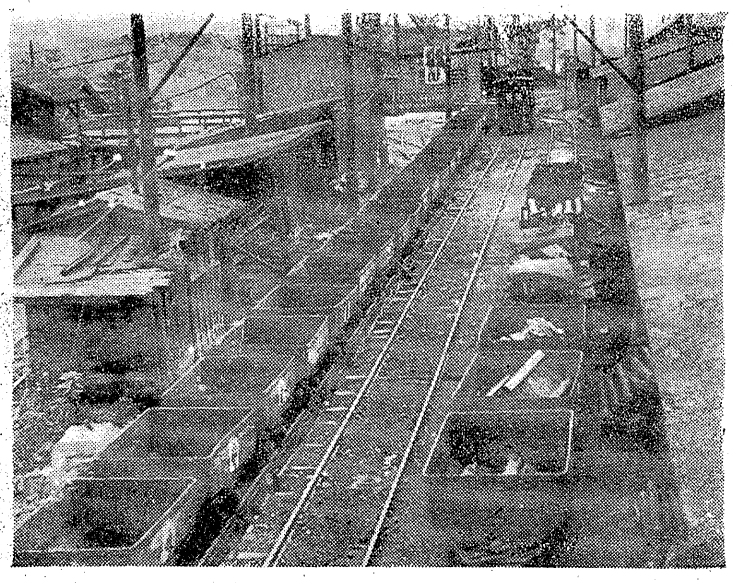

めん羊の増殖図る

平めん羊組　近く種羊三頭購入

平めん羊組合役員会は十八日午後一時から市役所会議室で開き、事業計画などを協議したあと、定例総会を五月二十四日午後一時から公会堂で開くことを決めた。事業としては肉めん羊の増殖を図るため肉めん羊の種牡、欧州産三頭（一頭約二万円）を導入することになった。またせん毛を次の日程で実施するが、該当は約五百頭▽二十一日赤井、商久▽二十二日平鎮▽二十四日景岡▽二十六、二十七日夏井▽二十七日神谷▽二十八日小谷作▽二十八、五月一、二日草野

古河労組スト突入

一方百二十円（平均三千円）の賃上げ要求をしている炭労系古河好間炭鉱労組（組合員千百名）は十九日午前一時の中央交渉が物別れになったため、同日午前六時の一番方から保安要員二百六十名を残して無期限ストに突入した。

炭労争議については経営者側は九州三社を除く大手七社（三井、三菱住友、古河、明治、太平洋、北炭）のあっせん案を申請したが、炭労は十八日午前十時から臨時委を開いた。中労委は同日大手七社の会社側代表、炭労代表を呼んで事情聴取にはいったが、十九日午前一時物別れになったので予定どおりのストに入ったもの。このストで二千百トンの減産になる。なお組合の一方百二十円の賃上げ要求に対し、会社側は炭鉱不況を理由に昨年並みの月額二百九十五円引き上げを回答している。

伝染経路判らず

療護園の赤痢保菌者

給食婦ら十名の赤痢保菌者を出していた平市上平鎮、福島骸療護園のつづいて平保健所などが調査、十数人の検査をした結果、保菌者の原因について平保健所などが調査している。十八日には四月に入ってから同園に出入りした者などは十八日午前十時から臨時委を開いた。

土工ら三人を逮捕

四倉の暴力団に手入

平署は十九日午前六時を期して四倉町の不良グループの更迭会と称する恐喝事件を行ない、同町戸田字高柳九二前科一犯土工矢ノ目忠雄（三）同新町五二漁夫鈴木康正（三）同五反田一二五前科一犯運転手酒井昭二（三）の三名を傷害、恐喝で検挙したほか五人を任意出頭を求め調べている。

この三人らは先に逮捕された同町本町渡辺ほか三人と共謀して、去る三月十五日午後十時三十分ごろ四倉町二丁目四の二飲食店"大勝"ことお狩さんさんのとおり、（アウト、イン、ネット）

◆優勝＝菅川条（四八、五一、七〇・二）❶明茂仲治（四六、四五、七五・八）❷関正男（五一、五三、八一・四）❸金成三七次（六四、五七、九一・二）

ブービー賞＝岡部一郎（五四、五八）

水石ゴルフ大会成績

このほど約三十名が参加して開かれ、菅川条氏が優勝した。成績次はなく、伝染経路でないことが判ったが、さらに三月下旬の出入者の検査を行うことになっている。このためいまのところ伝染経路は判然とせず、引き続いて調査を進めている。

水石山ゴルフ場の開場祭コンペは

文夏のナガノ

巡査に乱暴働く

磐城市岡小名字呉木田運転手吉田清さん同字船引場紙漉工藤三郎さんの両名は十八日午後四時二十分ごろ、酒に酔って小型四輪貨物自動車を運転、勿来市郡字落合地内国道でパトカーに止められたことから、巡査の胸などをつかんで暴行を働き、吉田が道交法違反と公務執行妨害、工藤が道交法違反と公務執行妨害、吉田が逮捕された。

飼犬の心得七カ条

磐城市内小名字呉木田運転手吉田清さん同字船引場紙漉工藤三郎さんの両名は十八日午後四時二十分ごろ、酒に酔って小型四輪貨物自動車を運転、勿来市郡字落合地内国道でパトカーに止められたことから、巡査の胸などをつかんで暴行を働き、吉田が道交法違反と公務執行妨害、工藤が道交法違反と公務執行妨害、吉田が逮捕された。

❶犬の飼主は毎年一回市役所へ登録をしなければならない。また鑑札を受けてこれを犬に掛けておくこと❷犬の飼主は狂犬病予防のため予防注射を犬が月ごとに受けその済証を犬に掛けておく❸飼犬が人をかんだことを知ったらすぐ保健所に届け出るとともに獣医師の検診を受ける❹糞、その他、他人の見やすい所に犬を飼っておくことの標識を出しておく❺犬小屋のまわりは常に清潔にし

タンカを切り各自がそれぞれ同店内で大暴れ、鏡子、瓶、瓶洗など床面に投げつけ店内にあった火鉢、椅子を調理場に投げつけ窓ガラス破壊したほか、同店の女給山口洋子さん（三）の顔を殴りつけ全治一週間の傷を負わせたもの

日本一の切手も

あすから切手展開く

平郵趣会、平郵便局では切手趣味週間、郵便創始九十年記念行事として第十二回趣味の切手展を二十日から三日間、午前八時から午後五時まで平局公衆室で開くことになった。展示されるのは切手にみるアメリカ、日本一の郵便切手、ハンガリーの切手、英女王戴冠式記念、国立公園切手シート、世界と日本の切手のはじめ、国を救った切手、アジヤ切手、各国切手、外国切手集、ロケット人工衛生、文化人切手、世界の花切手、スポーツ切手、東北観光各所と切手などとなっている。

バーテン協で昇格式

日本バーテンダー協会平支部の昇格式は十八日午後一時から公会堂で開かれ、支部長に神谷光一郎氏を選んだ。平支部が昇格したのは箱根、小田原に次いで百番目とあたり、同日は支部長、連合会長、東北本部長が挨拶したあと、新役員の紹介してきれいとなった。

川前村役場を新築

川前村役場の庁舎新築は二十五日から工費九百四十万円で着工することになり、十七日入札した。敷地は六百六十平方メートルで大江建築事務所が設計して志賀組が請負、庁舎は二階建、鉄骨モルタルの近代的な建物で完成は十月末の予定になっている。現庁舎は老化しており、雨が降ると一部もる個所があるので、このさい新しく建てて村民のサービスにつとめることになったもの。

部落民が汗の奉仕

四倉　農道改良急ピッチ

四倉町名木（区長鈴木康平氏）では岡部落内の水田二六ヘクタールの農道工事は去る三月二日から農民たちが一致団結して側溝の修理、側溝にヒューム管入れなど汗の奉仕を実施して来たが、ことし一杯で立派な農道が完成することになった。

同地区は旧大浦村の草野に近い山側で農家戸数二十八戸という小さな部落、四倉町と合併前は区費で農道の補修や側溝川事を行っていたが、合併後は町側から賦課代だけを貰って補修しているが、人夫賃は一日一人当り五十円の低賃で農民たちが汗を流し、これらの金は部落で出し合っている。

鈴木区長の話　「私たち農民は町側から工事に対する材料だけ負担して汗を流しているが、一日一人当り五十円の賃金は部落の区費から支給しているわけで、これらの費金も町側で負担して頂ければと思っております」

（写真は農道工事に励む農民ら）

農薬で自殺

十八日午前九時半ごろ平市上平鎮字植山四一、農業後藤カヨ子さん（四三）が自宅前の林の中で若い男が死んでいるのを通りかかった際発見、平署小川駐在所に届けた。調べによるとこの男は小川町下小川字白八三、農業荻野定義さん（三三）であることが判った。荻野さんは結婚を嫌って農薬を服毒したものと判った。

常磐でスギなど購入

常磐市愛樹会では緑の週間を記念してこのほど吉野ザクラ、ツツジ、ヒマラヤスギなど約二千本の苗木を買い入れた。市内小、中学校、文化学院の生徒たちに分けられ、各校庭、岡市観音山などに植樹されることになった。

農村向き料理を

夏井婦人会で講習会

平市夏井新田部落の農事組合婦人部（部長箱崎政子さん＝現夏井婦人会長）では十八日午前九時から岡市夏井下大越字清水の農業、木田力一さん宅に同婦人約四十人が集り、県事務所改良課、生活改善指導員鈴木ミス子先生の指導で料理講習会を開いた。

この部落の婦人らは年四回（農繁期を除く）にわたり自発的に寄り集まって料理の研究をしているが、この日も同地内を流れる夏井川から獲れる"川ガニ"を利用してカニ飯、カニ汁などを作ったほか、いかのからし味噌、スコッチエッグ、きたま汁などの料理にお母さんたちは真白な割烹着姿で真剣な講習振りが見られた。

農村向きの料理を作りみんなで試食している。

（写真は料理の講習に励む婦人たち）

消火設備を充実

国宝を火災から守る

最近重要文化財の火災が続発するおりから内郷市では国重要文化財である国宝白水阿弥陀堂を火災から守るため、七万円で堂から十メートル離れた東側境内にホース接続栓二つ付きの消火栓を新設した。

（写真は好評の盆栽展）

好評の盆栽展

鈴藤屋上で20日まで

平市緑水会主催の盆栽展は十七日までの予定だったが好評を得たので二十日まで延期することになった。盆栽展は平市鈴藤デパート屋上で開かれており、和類は四季のサツキ、松、杉など名盆栽約百鉢で緑の旬間にふさわしい人気をあつめている。

注意するなどがあげられている

山から転落して死亡

常磐市八仙二六無職渡辺保さんが去る十八日に遠五時三十分ごろ酒に酔って岡市湯本日渡、常磐共同ガスタンク裏の山から転落して死んでいるのを通行人が発見して常磐署に届けた。渡辺さんは岡日品を耕やすため内郷市白水町に行って帰る途中、あやまって足をすべらし頭部を打って即死したもの。

日本一の切手も

あすから切手展開く

平郵趣会、平郵便局では切手趣味週間、郵便創始九十年記念行事として第十二回趣味の切手展を二十日から三日間、午前八時から午後五時まで平局公衆室で開くことになった。展示されるのは切手にみるアメリカ、日本一の郵便切手、ハンガリーの切手、英女王戴冠式記念、国立公園切手シート、世界と日本の切手のはじめ、国を救った切手、アジヤ切手、各国切手、外国切手集、ロケット人工衛生、文化人切手、世界の花切手、スポーツ切手、東北観光各所と切手などとなっている。

バーテン協で昇格式

日本バーテンダー協会平支部の昇格式は十八日午後一時から公会堂で開かれ、支部長に神谷光一郎氏を選んだ。平支部が昇格したのは箱根、小田原に次いで百番目とあたり、同日は支部長、連合会長、東北本部長が挨拶したあと、新役員の紹介してきれいとなった。

平名物・味じまん
甘太郎
真根井菓子店
平市銀座　電四〇二五

「今晩」　陸よりの風晴おそくなって薄曇
「明日」　東よりの風曇りがちのち一時小雨
「海上」　穏やか、のち風波出てくる

BGMの
オアシスバー
●社交女性を求む
銀座の人気者
花束
（酒場ウラ）
TEL4432

御婚礼のおふとんは…
絹夜具　一組　48500円
紬夜具　一組　62500円
紬夜具　一組　68250円
紬夜具　一組　56250円
紬夜具　一組　56250円
紬夜具　一組　56

さくらしのぐ景観

松ガ岡　こんどはつつじで

桜とともに平の名所となっている松ガ岡公園のつつじもつぼみをふくらませはじめた。このため市商工観光課では宣伝用のポスターを作成、常磐線沿線に配布して早くも誘客につとめている。ポスターは新緑地に盛絵風のつつじ園をぼかし出し、満開の花を大きく浮き出したもの。

四月から五月にかけて見頃となるが、市では夜つつじ観賞のため夜間照明を計画している。公園には三百組燭、約二千株の珍花があり青、赤、ピンク、白と百花ようらん乱と咲き乱れ、訪れる人たちの目をたのしませる。

（写真はつつじの宣伝ポスター）

五千万ぜい煙りに

三月中のたばこ売上げ

平専売公社では三月中に管内のたばこ小売業者が売ったたばこの売上数量をまとめた。

それによると昨年同期による本数では五%の増で代金では九・四%が増であった。十本当り売上金は二十一円二十銭で新生の一千百七十一万八千本がトップに続いて国の五百十九万一千本で総売上げ金額は四千八百二十六万七千円であった。銘柄別に見ると次の通り（単位千）

◆日本たば＝▽富士二二▽ピース二六九九▽ハイライト三七七▽光一四一▽バール一五〇▽スリーム一八九▽聴五一九一▽みどり四〇▽新生二七一八▽バット八五四▽朝日一八六▽きくよう二八八グラム▽みのり四五三グラム▽桃山一〇〇グラム▽日光五〇〇グラム

◆外国たば＝▽マルボロ一〇〇〇▽ケント四〇〇〇▽キャメル二〇〇〇▽ウルマ七〇〇〇▽合計三七九八。

広越の牛豚肉

経済講演会

丸紅社長招き

勿来市窪田町の勿来商工振興会では二十五日午後一時から同会議室に大高清雄氏を招き経済講演会を開く。大高氏は戦後世を越え山越え苦難の行商をなし一日三千円の売上げをモットーとして出発し、その後十三年間に百倍の発展をなし綜合食品通販店株式会社紅丸商店を築づいた体験講演に期待されている。

20日にスト通告

磐城　日本水素労組で

磐城市高山の日本水素労組（組合員一千一百四十人）では一律五千六十円のベースアップを要求して会社側と交渉を進めていたが、第二次回答二千七百六十円全不満として十八日午後一時から職場放棄で第三波四十八時間スト通告を行うのを一旦延期して二十日午後一時からストに突入する旨を会社側に通告した。

好間三小に記念の植樹

好間村の徐現堂補聴会（会長鈴木武雄氏）では今度創立十周年になる好間三小にビヤクシンとシバの木を記念に贈った。

郵政九十年記念で表彰

二十日は郵政記念日。十八日通信局郵政局では二日の記念として局長表彰を行うが、郡内からは常磐郵便局長飯盛雄氏が表彰される。

丸正青果市場役員

平市の丸正青果市場第八回生産者協力会はこのほど総会を開き、次の役員を選出した。

▽組合長＝鈴木長一（飯野）▽副組合長＝白石辰夫（小川）▽専業光平（平鍋）▽会計＝田中亀代（高久）山野辺正一（白土）▽渡辺和さん（白土）を局長表彰する。

求人案内

平職安管内　19日　現在

▽男子　▽補導員一（内郷市）▽給七年以上、二五一三五、公務員給与規定▽写真技術師一（磐城市）▽給五年以上、三〇以上、一〇、〇〇〇▽駅手五（磐城市）一五一二五、中卒五、〇〇〇、高卒六、〇〇〇▽店員三（常磐市）一八一四〇、八、〇〇〇一一五、〇〇〇一店員三（平市）一八一三三、平市）一八一四五、八、〇〇〇▽運転手五（平市）▽給一年以上、二〇一四〇、三七〇一五〇〇▽機械工多数（磐城市）▽給二年以上、二三一四五、五〇〇一一〇〇▽機械工二（平市）一六一二五、三〇〇一三五〇▽鋳物木型工型製二（平市）一七一三三、三〇〇▽洋服仕立見習一（平市）一六一一八、通六、〇〇〇、住

▽女子　▽栄養士一（内郷市）七、〇〇〇一八、〇〇〇▽店員多数（平市）一七一三〇、五、〇〇〇一五、五〇〇▽縫製工二（平市）一六一二五、四、〇〇〇▽炊事婦二（川崎市）一八一二七、六、〇〇〇▽キャデー五（東京都）一六一三三、七、〇〇〇▽縫製工多数（東京都）一六一三〇、七、五〇〇▽食品加工工多数（磐城市）一六一二、二七〇▽紡績工二（愛知県）一六一一七、六、〇〇〇。

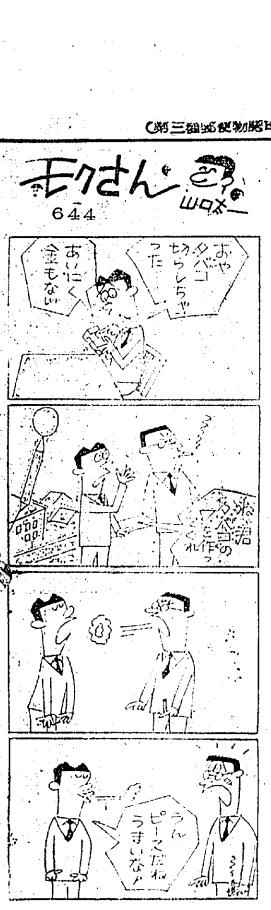

NHK第1【今晩】ラジオ福島

6.05 アルタイをこえて
30 一丁目一番地
7.15 ニュースハイライト
30 浪曲ドラマ
8.00 ストツプクイズ
30 思い出のアルバム
9.10 ニュース解説
25 浪曲　歌　劇
10.10 小児マヒ・その撲滅の可能性
30 ピアノ独奏
11.10 アイシヤワース使を
30 カエル饒舌　迎えて

6.00 あばれ剣法
30 フクちゃん
7.10 録音ニュース
30 歌謡百景
8.00 素人ものまねコンクール
30 歌謡曲アワー
9.00 ものまねゲーム
45 愛の渦潮
10.05 連続浪曲
30 ポツプ・アンド・ポツプス
11.05 宮本武蔵
50 お休みの前に

↓【明　朝】↓

5.05 解説
45 経営のしおり
6.15 村の広場
40 人生読本
7.15 県民の時間
40 明の訪問
8.05 あのね饒ね
30 波濤
9.05 主婦日記
30 にぎりずしのくふう

5.00 今日も元気で
30 おはようミユージツク
6.10 君とあなたと裕次郎
35 スーパーメロディー
7.10 モーニングエコー
30 ねナイシヨだよ
8.05 お早ようダークダツクス　もスイマセン
35 あさつて奥さん
9.00 陽気な山彦さん

NHK【今晩】テレビ

6.00 魔法のじゆうたん
35 ふしぎな少年
7.15 バス通り裏
30 走れチエス
8.00 それは私です
30 ロイヤル・バレー団
9.30 今日のニユース

日げんか（下）

平三小　堀邦子

今までのことを思い出すと、また自然になみだがたまり、しみたふとんのところが、ひやつこくなりました。ふとんから顔を出すと、今度は耳になみだが入ってしまい、冷たく感じました。

まもなく、となりの部屋から母の声が聞こえました。母は弟に言っているようでした。「ねかすちゃん、竹というのは、曲がっていたら、小さく細いうちに直さなくちゃだめなの、竹は小さい時、人に助けてもらってやがて、りっぱな大きな竹になるんだよ」

私は、母の言っていることは自分だと思いました。でも、いくら考えても、きょうの口げんかは決して、私が悪かったとは思えません。私が勉強のじゃまをされても、なぜ母はだまっていたのか、それについて口げんかをしたのに、母は私の気持をわかってくれません。

ある日の授業中、窓からぼんやりと外を見ていたら、きのうのことを思い出しました。先生はきょうの「どんぞうの働き」を説明しています。きのうは胸の中にくらしさでいっぱいだったので、自分は絶対悪くないと思っていた。しかし、よく考えてみれば、勉強じゃまをしているのを、だまって見ていた母も悪いが、目上の人に向かってひどい口をきいた私も悪かった。

休け時間の時、千賀ちゃんが、「あたし、クリスマスにお母さんに何かプレゼントするの」と、新入のチャックをしめたり、あけたりしながら言いました。

私も、クリスマスに、母に何かプレゼントしようと考えていたので、ハッとしました。家に帰ると、母は編物機の前にすわって、スタイルブックを見ていました。私は「だれの？」と聞きたかったけど、だまっていました。すると、母は「邦子、おまえのカーディガンを編むんだよ、どんなのがいい？」と、スタイルブックをさし出して言いました。そこには、しまもよう等のカーディガンの写真がたくさんありました。

私はうれしくなって、思わず「お母さん。……フフフ。もうけんかしねえかんねえ」と言いました。母は、笑いながら、「そのことは何回も聞いたよ」と言って、まきバのはしで私のたけを計りました。私はクリスマスのために、こつそりためたお金で、うんとあたたかいソックスをプレゼントしようと思います。

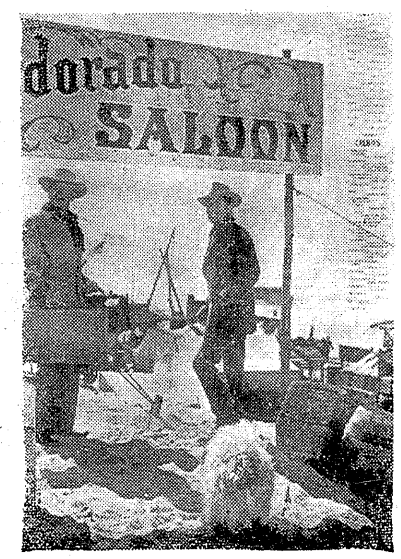

アラスカ魂

北極に火花散る闘魂

聚楽館　次週上映

☆物語☆

一九〇〇年、ゴールド・ラッシュ時代のアラスカ。シアトルからはるばる出稼ぎに来ていたサム（ジョン・ウエイン）と相棒のジョージ（スチユアート・グレンジャー）とその弟ピリー（フエビアン）の三人が連れ立って、金鉱を掘りあてる。

そこでサムはシアトルに採鉱具を買いに行き、帰りにジョージはそれまでに花嫁を迎え入れる小屋を建てておく段どりをする。こんな話を酒場で祝杯をあげたサムたちが荒くれ男たちにしゃべり冷やかされたことからサムたちと荒くれ男たちの間に大乱闘をひき起こす。

後刻サムは深風呂屋で、自分の将金を狙っコ、ピと会ったことからフランキー（アーニー・コバックス）という妙な男と近づきになる。このフランキーも食わせ者でやがて詐欺を働こうとしてサムに殴り倒される。

シアトルに着いたサムは大きな邸に女中奉公をしているジョージの婚約者ジエニーを訪れたが、ジエニーはすでに結婚していた。やむなくサムはあるカフエで見つけらフランキー（アーニー・コバックス）という妙な男と近づきになる。このフランキーも食わせ者でやがて詐欺を働こうとしてサムに殴り倒される。

シアトルに着いたサムは大きな邸に女中奉公をしているジョージの婚約者ジエニーを訪れたが、ジエニーはすでに結婚していた。やむなくサムはあるカフエで見つけ

やがて仲良くなった美人女給ミシエール（キヤプシーヌ）をジエニーの代りに連れ帰ろうと考える。サムのこうしたたくらみを知らないが、殴らサムを好きになってミシエールは遂にアラスカ行きを承諾する。

サムとミシエールを乗せた船が出帆してからサムはミシエールに本当のことをうちあけ彼女をがっかりさせる。船がアラスカのノームに着くと、サムはミシエールに金を与え、シアトルに帰るようにすすめたが、ミシエールは聞きいれず下船する。

上陸したサムとミシエールはフランキーの経営するホテルへ行くと、昔ミシエールと関係のあった二人が組んでサムの鉱区を横取りしようと彼女に相談をもちかけて盗

サムがミシエールを連れて鉱区へ帰って来ると、ジョージは友人アーニーが所有する近くの鉱区へ出かけて留守であった。アーニーの鉱区を悪漢デュガン一味が横取りしようとしているのでジョージはアーニーを助けに行ったのであった。サムもそこへ出かけて行くと、アーニーを人質としてジョージに降伏をせまる。これを知ったサムは材木運搬用のロープを山の上から滑り降らせて採金用の水槽を破壊し、デュガン一味を水責めにする奇襲戦法により、ジョージと協力して悪漢ども全員つ払いアーニーを救い出す。

やがてジョージはサムからジエニーを連れ帰れなかった理由を聞かされてがっかりする。翌朝サムがひと足早きに自分たちの小屋へ帰って来ると前の晩にピリーが子供のくせにジョージが結婚相手にとっておいたシャンパンを飲み酔った勢いでミシエールを口説いて散々手こずらせたあげく酔いつぶれ一方ミシエールはジョージが新婚用に建てた小屋に眠っていた。

御婚礼写真は
カラーで撮りましよう
アートスタジオ
湯本大瓜屋前

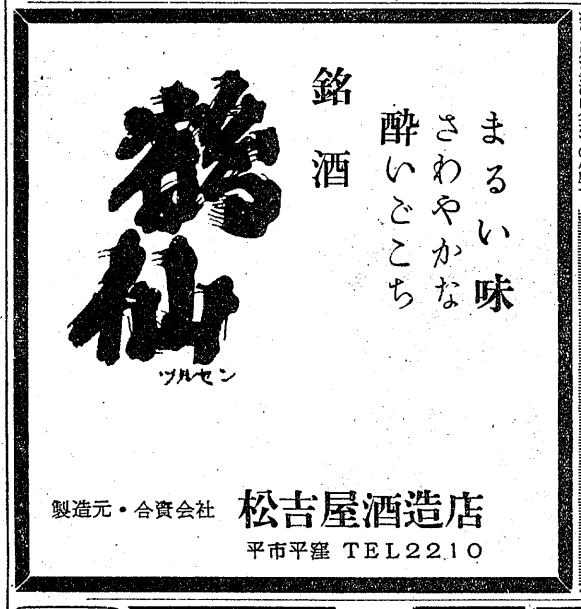

まるい味
さわやかな
酔いごこち
製造元・合資会社　松吉屋酒造店
平市平窪　TEL22.10

恋のゆりかごは
いかが……
ジユークボツクスの最高ムードで
何時も楽しく踊り楽しく踊れます
（喫茶タイム正午～6時
ナイトクラブ6時より）
料金メニユー通り其の他一切不要
千秋
平市開町　電4214

御婚礼家具一式
御引物用品各種
大型仕特売中
家具のデパート
伊東家具店
平市新川町電一四六四

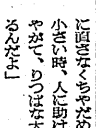

大谷石上井
平市電三〇六六

（平市）
◉世界座　二十五日迄　電三六六
平館　この青年に用心
八館　好色一代男
◉ひかり座　二十一日迄　電三六六
平館　ニユース
八館　海賊船
平館　ジヤングルエキヤット
◉繁楽館　二十一日迄　電三七七
平館　復讐の谷
八館　荒鷲の翼
◉東映劇場　二十五日迄　電三〇三
平館　黄金孔雀城（二部）
八館　神変美女蝙蝠
平館　赤穂浪士
◉三反東映　二十五日迄　電三六六
平館　殴り込み艦隊
八館　月影一刀流
◉民　劇　二十五日迄　電三三三
平館　唄姿ロマンス道中
八館　縮の背広の親分衆
◉平松竹　二十五日迄　電三四〇
平館　離愁
八館　波の塔
◉平　館　二十五日迄　電三四三
平館　機動捜査班
八館　早射ち野郎
◉新東宝　二十三日迄　電三六六
平館　東京新撰組
八館　不良少年
◉植田ロマンス　二十五日迄
鍵穴
レツグスダイヤモンド
巨人獣

御婚礼家具一式
御引物用品各種
大型仕特売中
家具のデパート
伊東家具店
平市新川町電一四六四

平出張所開設
経験者……2名
見習者……2名
塗装者……1名
至急募集中
松下電器産業株式会社福島県広告代行店
有限会社　クロネコ広告社
平出張所
代表取締役　宮沢直治
本社　郡山市神明町63　電1242
出張所　平市　鍛冶町56

土木建築請負　一般土木建築材
三やまに工務店
岩井鉄雄
平市旧城跡三六
電（平）五四三五

桜の季節です
カクテルの季節ですどうぞ
クラブ　セシボン
湯本　電話二101番

マルシチ醤油
お食事がおいしくなる……マルシチ!!
一・八リツトル
▽お買求めは有名店で
醸造元　高橋源次右衛門商店　今市市
特約店　丸仙　平水産魚市場　平市

皮膚科
性病科
矢吹医院
平市古鍛冶町　電（平）四六九三

内科
小児科
後藤医院
後藤全久
平市古鍛冶町　電三〇三六

平の
とんかつ太寛
平市三丁目　電一九六八
出前迅速
カツライスの部
松　ライス　一五〇円
竹　ライス　二〇〇円
梅　ライス　二五〇円
かつ丼の部
かつ丼　一七〇円
かつ丼　二二〇円

不動産売買・仲介評価貸家斡旋
公認
平宅地建物取引所
平市才御小路町四隣　色川材木店内電三三六一番

各種
中雛
大友育雛場
平市山暗
（日曹井村）

●オートバイには誰れにも知られている
フジクラタイヤを
是非御使い下さい
オーツタイヤ　フジクラタイヤ　福島県総代理店
福島県総代理店
日新ゴム商会
平市五丁目十一電一九七八

ラビツト　スクーター新型車
50cc　スカーレツト　S102　新発売！
◆所謂5000のベビースクーターです。
◆始動はセル及びキツク両方付いて居ます
◆クラツチは自動遠心式で初心者もクリツプ一つで簡単に然も楽に運転出来ます。
◆エンジンはロータリーバルブ方式2サイクル空冷で出足加速登坂力等がすぐれて居ます。
◆乗心地はソフト、カバーは軽く強い硬質ポリエチレンで車体は軽く機能的スマートなデザイン色柄です。
◆前後に荷掛荷台が装備され積載能力十分で実用的です。
現金正価　¥58,000
分割価格　¥63,000
最寄りのヤマハ及びラビツト販売店へ御用命下さい
◆求む　各地区販売代理店◆
ヤマハ全車種福島県特約店
富士重工業株式会社
福島県販売特約店
平自動車工業株式会社
内郷市小島　TEL（平）3811－3812

佐藤栄吉商店
平市六丁目
TEL二四八三
御太鼓
御神輿
新調
修理

クリーニング
洗張・防水
小松崎
平館前　電3343

皆様の
常盤屋時計店
平
TEL2339－

毛糸
'61　毛糸
各種豊富取揃え
ハシモトヤ糸店　平市銀座　TEL4315・4316

良いお酒
稲万蔵
ねだん
1.8リツトル瓶詰　490円
720ミリリツトル瓶詰　204円
300ミリリツトル瓶詰　92円
180ミリリツトル瓶詰　61円

イネバンザイ
〝稲万歳アワー〟
毎週金曜ラジオ福島
午後0時15分より

銘菓
六段最中
平名物
福島県土産品の品評会に於て第一等の県知事賞を授与されました
これ幸に各位の御引立の賜と御礼申上げます
平駅前
六段本舗　平凡　電話2509
六段羊羹

求む
◇女店員　◇高級優遇
●詳細面談
常磐市城町電三五九一
中央遊技場