常磐毎日
発行所
平市田町75番地
常磐毎日新聞社
電話（代表）2104番
（午前）電（平）二三五五
（午後）電（常磐）四〇一
一読本紙　平市二九（本町通り）
一読分紙　湯本駅前天王崎
「今晩」　西よりの風強く一時雨
「明日」　西よりの風晴れたり曇ったり
「海上」　風波高いが次第におさまる

常磐市長選

立候補の決意

松本久吉

此度の市長選挙に当り　市民有志諸氏並に自民党石城支部の御推薦を得て、不当をかへりみず私の政治生命をかけて、立候補を致しましたので、政見の一端を申述べて御挨拶と致します。

先づ第一に健全財政の確立する事であります。

即ち炭鉱不況並に中小企業不振の影響及不況対策の事業実施にもとずく過当する赤字財政を克服する為、市債の縮減、交際費その他の冗費の節約を計る一方特別交付金、補助金等の大巾獲得など自主財政を確立を期する処存であります。

第二に市役所機構の刷新強化並人事の明朗化をはかる事であります。

市民に対するサービスの向上をはかり事務能率を高めるための機構改革を行い一方定員は合理的、科学的方法により、縁故、情実等不明朗な人事を行はない第三に各種税金の適正賦課並に各種負担金、手数料等を廃止又は軽減する事であります。

即ち鉱産税、固定資産税、市民税等の適正賦課を計ると共に、特に他市町村に比し高率であると思われる税金は出来るだけこれを軽減し又各種寄付金PTA等の負担金並に諸手数料の軽減を行うことであります。

第四に環境衛生行政の徹底をはかることであります。

即ち上、下水道の完全なる整備を行い塵芥焼却場の拡充を計ると共にその他衛生施設等に付き万全を期し度い。

第五に教育政策の推進を計る事であります。即ち学校教育に就ては小、中学校々舎の整備を期すると共に科学教育振興のための施設の充実及び完全給食の実施に万全を期し社会教育については、なるべく困難視されぬ。頭人学級に関しその利用施設（たとえばカッポー室）等の効用を挙げるよう共に公民館には自然科学、人文科学等の研究室を設け、郷土の産業文化の向上を計る所存であります。

第六に中小企業並に農業振興を計る事であります。第一に中小企業の振興に就ては商工行政を一元化する為、商工会議所の機能を最大限に発揮せしめる等の処置を講じ、一方金融難打開の為の政府資金導入の政治的処置を強く要望し農業振興に就ては県下政府に於て検討中の農業基本法に基き農業の多角経営を助成する一方農業土木行政の万全を期したい。

温泉開発に就てはその結についているもの、未だ具体的構想のないのは遺憾であります。

現在の市財政事情に鑑み、いたずらなる大規模なる開発計画をさけ実施可能程度の規模の開発を行うべきであります。

逐次これが発展強化せしめる事であります。

最後に常磐地方の総合開発もようやく軌道に乗りつゝあるも尚幾多の難問題があつてこれが開発の成否に如何は啻ら地方民の将来の生活の安否と向上を大きく左右するものと思います。

従つて私は過去における行政的経験と識見とを生かし以上の問題解決に全力を傾注する覚悟であります。

園児にテレビ贈る

時津、療護園を慰問

年寄〝押尾川〟を喚名した郷土力士時津山関は去る二十六日来平、市内の小、中学校などを慰問したが、きょう二十八日には故郷の福島県救護園を訪れ、テレビ百八十台を贈った。

（写真はテレビを囲まれ大喜びの園児と手供たち）

平温泉〝最後の切札〟

石森山一帯の電探始める

平市の温泉開発調査は内郷市が分湯を創したことから急速に明るいきざしをみせたが、これに対し平市はこの分湯とは関係なく最終的な温泉開発調査をあす二十九日から五月三日までの五日間にわたり福大教授三杉理博一行によって「いわき富士」「石森山」の二カ所で電探調査を行ない、ボーリング適地を検出、掘さく開発に乗り出すことになった。これまで谷川瀬地内など数カ所調査しているが、三杉理博の中間報告では石森山付近が最適地であるといわれている。今回の調査は石森山西側山ろく、いわき富士東側山ろく付近一帯を電探するものであるが、これまでの調査で有望な湯脈のあることが明らかにされているので、関係は自噴するかにかかっている。もしここで自噴しなければ平市の温泉開発は困難な状態を招くこともいわれているので、市当局として最後の望みをかけているもの。しかし調査結果が思わしくない場合は、このほど内郷市が示した分湯にも二の望みをかけているなど大詰を迎えている。

北洋に13隻が出漁

四倉　あす海上祈願祭

四倉町ではあす二十九日午前十時から四倉漁港第二埠頭岸壁の広場で北洋サケ・マス船団の出漁祭を行なう。当日は出漁船の乗組員二百六十人と船主が列席して海上安全と豊漁を祈るほか乗組員の無事帰港までオリュートル幌城たら船団の船団マネジャー・船長を務める。

なお、中部サケ・マス船団とオリュートル幌城たら船団なども一部は出漁しているが、これら四船団の出漁は北洋サケ・マス船団（八四トン）第三芳珠丸（八四トン）第八千歳丸（八一トン）第三康盛丸（八四トン）第一金比羅丸（八四トン）▽北洋オリュートル幌城船団　第十五朝日丸（五四トン）広栄丸（五一トン）大康丸（五一トン）宝丸（五二下ン）第八金比羅丸（四九トン）第二永勤丸（八四トン）第三芳珠丸（八四トン）第八千歳丸（八一トン）第三康盛丸（八四トン）第一金比羅丸（八四トン）▽北洋オリュートル幌城船団　第十五朝日丸（五四トン）大康丸（五一トン）宝丸（五二下ン）第八金比羅丸（四九トン）

六人が立候補届出

好間村議の補選告示

好間村議五人の補欠選挙はきょう二十八日告示され、正午までに六人が届け出た。これは村議二十人のうち二人が死亡し、あと二人が辞職されたため行われるもので五月五日が投票日になっている。

正午現在の届け出は次の通り。

◆鈴木平三（六）＝無設楽、無◆木野内武雄（五）＝民宝天、無◆大槻幸次（三）＝鉱民、日本社会党◆木村一幸（三）＝自版、日本共産党◆外崎勝道（五）＝鉱民、無◆鎧野英智男（三）＝鉱民、無

◆八日＝ご前十時草野会区（出張所）ご後一時神谷会区（出張所）◆九日＝ご前十時鷲巣、沼ノ内、源経（磐崎出張所）ご後一時高久会区（出張所）◆十日＝ご前十時夏井会区（出張所）ご後一時飯野会区（出張所）◆十一日＝ご前十時草野会区（平鎧第二農園）ご後一時赤井会区（磐城研修所）◆十二日＝ご前九時半旧市内（公会堂）

（写真は密漁禁止の立札）

狂犬予防注射の再実施

平市ではこのほど実施した狂犬登録と狂犬病予防注射の成績が思かつたため追加実施を次の日程で実施することになった。登録料は一回につき三百円、注射料一千円、期間中に受けないと後日別途で実施され、料金も百六十円加算され、さらには野犬として捕獲される。

◆鎧野英智男（三）＝無設楽、無◆木野内武雄（五）＝民宝天、無◆大槻幸次（三）＝鉱民、日本社会党◆木村一幸（三）＝自版、日本共産党◆外崎勝道（五）＝鉱民、無

東京フィルを招く

いわき労音

カメラは田中

石城五市教育委員会後援のいわき労音五月例会は来月十四日二後五時から平三小体育館二東京フィルハーモニー交響楽団を招いて開くことになつた。当日の指揮は外山雄三、ピアノ小川京子、曲目はスメタナ交響詩モルダウ、シベリウス交響詩フィンランディア、ショパンピアノ協奏曲第一番、ベートーベン交響曲第五番運命など。

なお六日は海野晋吉バイオリン、リサイタル七月宮野宏ジャンソンリサイタル八月鈴木寛二エリズムエース九月五十嵐芳独唱会十月N響メンバーによる弦楽器のタベ十一月白木秀雄ジャイアント二月アンサンブルオーネ（男声合唱）

稚アユ密漁増える

夏井漁協取締り強化

夏井川漁業協同組合（金吉敏組合長）では最近稚アユが各所に密漁されたり河川が荒され、アユが保護されていないため、七月一日の解禁日をまえにして禁漁区止の立札三本をたて六月三十日まで禁漁区に指定した。

現在夏井川のアユは十二、三センチに成長しているが、組合ではこれを採捕して近く六万尾をいわき川に放流するが、解禁日までには十五、六センチになるものとみられている。なお組合では密漁者を発見した場合は組合員であれば入漁券の取上げ、一般は警察などに通告して厳重に取締りすることになった。

磐城職組で市に要求書

磐城市職員の賃切り問題について職組では二十八日市側に対し①退職金支給率をあげること②退職期限は六月末にする③退職時の本給を引上げることなど三項目を要求した。

日通と常磐が対戦

三日平球場で

日本通運対常磐炭鉱の親善野球試合は五月三日二後三時から平市営球場で行われる。なお二回二前十一時から平市営球場で常磐対平工の前試合がある。

泉小PTA新役員

磐城市泉小学校のPTA役員会は二十八日開き、役員改選で会長に吉田良司氏、副会長に吉田祐蔵、芳賀時子、根本清美氏が選ばれた。

田人体協の新役員決る

石城郡田人村体育協会の総会は二十六日二後一時から公民館で役員改選の新選した。

会長＝斎藤栄一▽副会長＝根本宅光秋、斎藤栄一、吉田友次郎、緑川栄。

宮小校で春の遠足

内郷市立宮小学校（校長菅野修二氏、生徒数千百九十六名）では春のうの雨もあがつてすつかり晴れあがつた二十八日、六年生を除いて春の遠足を行つた。

一年生は白水阿弥陀堂、二年平の松ガ岡公園、三年鴻ノ巣池、五年勿来の関であるが、干供たちは思い思いのリックに親からつめてもらつたおいしいたべものを袋一ぱいつめ、春風をうけてとびまわつてはしやいでいた。

お断り

明二十九日天皇誕生日で祝日のため休刊致します。

なお明後日は日曜日のため二日続けて休刊となりますから御了承下さい。

常磐のバイク合格者

二十五日行つた常磐管内のバイク試験合格者はつぎのとおり。

▼第一期＝中川巌三、五十嵐武雄、平潟、中嶋誠▼第二期＝仁田浜明、山口正治、平野繁雄、只野哲夫、楽谷利雄、石土政芳、野地静雄、中嶋明、加藤昭雄、永品由雄▼一部合格＝浅野久実夫、鈴木和一、斉藤春行、斉藤三郎。

鈴木寛さんが推せんに

春の撮影会

県写真材料組合長通り支部主催で去る三月十二日、平市夏井の専称寺で行つた春のモデル撮影会の入選者が次のとおり決つた。

◇推せん＝鈴木寛（磐城市）◇特選＝北村剛二（常磐市）鈴木寛（磐城市）◇優選＝志賀守（常磐市）鈴木勝広（磐城市）木野内光（内郷市）◇入選＝横原真行（小名浜市）小名山秀子（磐城市）小笠原信信（同）佐藤利裕（勿来市）浜名宏（磐城市）

社員募集

編集記者　一名
年令20才くらいまで、学歴高校卒以上、平市、内郷、常磐市内居住者。経験者の場合はこの条件外でも相談に応じます。

写真部員　二名
年令20才くらいまで、学歴は問いませんが、平市内居住者で、写真に興味のある方を望みます。

印刷技術者　二名
学歴、年令を問いませんが身体強健で、通勤に至便な方を望みます。初心者も相談に応じます。

女子事務員　二名
年令25才くらいまで、高校卒業以上、珠算の有級者を希望します。

集金員　一名
年令・学歴を問いませんが平市内在住で、身元確実な方を採用致します。

社内整備拡張のため右の通り急募致します。希望の方は五月二日までに直接本社までおいで下さい。都合で来社出来ないような場合はあらかじめ御通知下さいますれば当方より出向いたします。

平市田町七五
常磐毎日新聞社
電二一〇四～五

ヨシダカバン
平市駅前　電4400

菓子銘鈑　餃最中　平凡

BGMのオアシスバー
●社交女性を求む
銀座の人気者
花束
（酒寄麻ウラ）
TEL4432

越藤
すばらしきか新緑の一夜漬な
一夜漬の新鮮な味はつけものの生命ですが、これを作る醗酵の工場は新緑に囲まれた市内谷川瀬にありますので若葉漬と命名しました
若葉漬　一袋　一〇円
ときわ漬　一袋　二五円
胡瓜漬　一袋　三五円
白菜漬　一袋　二五円
キャベツ漬　一袋　一五円
山東菜漬　一袋　八円
紅生姜漬　百グラム　一五円
玉らっきょう　百グラム　一八円
平市

父　新作儀四月二十七日午後七時二十分老衰のため死去致しました　茲に生前の御厚誼を深謝し謹んで通知申し上げます
追つて葬儀は四月二十九日午後二時自宅に於て相営みます
昭和三十六年四月二十八日
平市田町二五ノ二
喪主　瓜生敏次
親族代表　瓜生新一
友人代表　渡辺幹六

ゴールデン4大セール
5月7日まで
ゴールデン　レジアーライフ　シリーズ
楽しいお買物
鈴藤
電話（代表）3166
開店9時半　閉店6時
春物子供服オール3割引
春物処分市
紳士純毛セーター　一、一八〇円を　九四〇円
紳士純毛カーデーガン　二、三〇円を　一、七〇〇円
婦人ボンネルセーター　九八〇円を　七八〇円
紳士上下服（純毛ウーステッド）　七、〇〇〇円均一　八、〇〇〇円均一
寝具まつり
BSエバー敷布団（銀光パラスタンド付）　八、三〇〇円　六、〇〇〇円
BSエバー一〇〇%ラメスカバー付マトレス洋掛蒲団付　一四、五〇〇円
コートまつり　2、3階
トナカイ印ダスターコート　一、七〇〇円
フジボウミニカセットレインコート　一、七〇〇円
トナカイ印レインコート　二、〇〇〇円
婦人東レナイロンダスターコート　二、一〇〇円
婦人タッサーツイールダスターコート　三、〇〇〇円
我楽多市　上屋
各種カールセット　九三円
浴用セット　九五円
カタン糸セット　九五円
木綿糸　九五円
パフセット　九五円
ピンカールセット　九五円

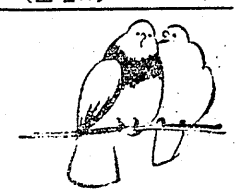

ぼくの兄

四倉小　小田省作

夕方の五時ごろ、じゅうとう組をかたにぼくの兄が帰って来ます。兄は今、中学二年で、じゅうとう部に入っています。小学生時代は、丈夫に見えても中身は弱く、すぐはやり風邪などにかかり悪い時はおうだんになって、体や顔がカボチャみたいに蒼色になったのが、中学生になってじゅうとう部に入ってから、人がちがったように丈夫になったのです。

しかし母は、「けがをもとら…」と神経をつかっていますが、兄はそんな母におかまいなく、毎日じゅうとうに取りくんでいます。

兄は、じゅうとう部へ入る人が少ないのをよこ目でみて、「ぼくが中学生に入ったら、じゅうとう部に入ってやるよ」といいますと、「お前なら入ったら大変だ。やめろやめろ」といいながらも、「省吾ちゃうとこい、もんでやる」と言って、「これが、こうち」これがはねこしだ」と、ぼくをさんさんなげます。

きのうも、あすは学力テストがあるというのに、ぼくはさんざんな目にあわされたあげく、顔を強打してしまったので、「顔が馬鹿になるんじゃないか、明日はテストなのにと言って大げんかをしました。

こんな訳で、ぼくと兄とはしょっちゅうけんかをしますが、そんな時、母は「お前はこんなに大きいくせに」というて、ボコリと兄の頭をこつきます。しかし、このごろ兄が、ものすごくやっかくなったので、母もこづくのに苦労。「いたにのつなぐるのもま近だね」と、なげいています。

父もいつか、水源池の野原で兄とすもうをしていた時、大合唱の末、ぶんなげられてしまい「おれも、子供に負けるようなうでに成ったのか」と、それかくし笑いをしていました。

又、ぼくたちは、カケのトランプをします。カケというても負けた方が雨戸しめや、ふろたき、ふくとりなどをするのです。兄は、ぼくが勝った時は「ウンヤー」というなり声を出して手の指をテシのつめがたにします。でもぼくが負けると、「ウアン、カッカツ」と、いかにもうれしそうに、こうけつわらいをします。

兄とぼくとは、いつしょに風呂に入るのですが、ケンカをしたあとは、ぼくがいらっしゃいと入ないで、「こら早く入れ、そのかわり入ったらおもっしゃ話をしやる」と言います。もとよりぼくは、兄の話がききなのでそういう場合には入ります。兄の弱の十八番は、〝平家物語〟で、「そこにかぶら矢がうなりを立て飛んできた。ギャー！矢はなごとらでをかんつうした」と話し、所々にジャジャーンとはんそうを入れるので、ぼくも続いてジャジャーンとやります。

ぼくらはのすごくねそうが悪く、朝起きて見ると、いつの間にか、兄と母くのねる場所がかわりばんこになっていたりするのです。又ぼくはすぐねこになったのです。

しかし母は、「けがをもとら…」と神経をつかっていますが、兄はそんな母におかまいなく、毎日じゅうとうに取りくんでいます。

兄は、じゅうとう部へ入る人が少ないのをよこ目でみて、「ぼくが中学生に入ったら、じゅうとう部に入ってやるよ」といいますと、「お前なら入ったら大変だ。やめろやめろ」といいながらも、「省吾ちゃうとこい、もんでやる」と言って、「これが、こうち」これがはねこしだ」と、ぼくをさんさんなげます。

きのうも、あすは学力テストがあるというのに、ぼくはさんざんな目にあわされたあげく、顔を強打してしまったので、「顔が馬鹿になるんじゃないか、明日はテストなのにと言って大げんかをしました。

こんな訳で、ぼくと兄とはしょっちゅうけんかをしますが、そんな時、母は「お前はこんなに大きいくせに」というて、ボコリと兄の頭をこつきます。しかし、このごろ兄が、ものすごくやっかくなったので、母もこづくのに苦労。「いたにのつなぐるのもま近だね」と、なげいています。

父もいつか、水源池の野原で兄とすもうをしていた時、大合唱の末、ぶんなげられてしまい「おれも、子供に負けるようなうでに成ったのか」と、それかくし笑いをしていました。

又、ぼくたちは、カケのトランプをします。カケというても負けた方が雨戸しめや、ふろたき、ふくとりなどをするのです。兄は、ぼくが勝った時は「ウンヤー」というなり声を出して手の指をテシのつめがたにします。でもぼくが負けると、「ウアン、カッカツ」と、いかにもうれしそうに、こうけつわらいをします。

兄とぼくとは、いつしょに風呂に入るのですが、ケンカをしたあとは、ぼくがいらっしゃいと入ないで、「こら早く入れ、そのかわり入ったらおもっしゃ話をしやる」と言います。もとよりぼくは、兄の話がききなのでそういう場合には入ります。兄の弱の十八番は、〝平家物語〟で、「そこにかぶら矢がうなりを立て飛んできた。ギャー！矢はなごとらでをかんつうした」と話し、所々にジャジャーンとはんそうを入れるので、ぼくも続いてジャジャーンとやります。

ぼくらはのすごくねそうが悪く、朝起きて見ると、いつの間にか、兄と母くのねる場所がかわりばんこになっていたりするのです。又ぼくはすぐねこになったのです。

しかし母は、「けがをもとら…」と神経をつかっていますが、兄はそんな母におかまいなく、毎日じゅうとうに取りくんでいます。

兄は、じゅうとう部へ入る人が少ないのをよこ目でみて、「ぼくが中学生に入ったら、じゅうとう部に入ってやるよ」といいますと、「お前なら入ったら大変だ。やめろやめろ」といいながらも、「省吾ちゃうとこい、もんでやる」と言って、「これが、こうち」これがはねこしだ」と、ぼくをさんさんなげます。

きのうも、あすは学力テストがあるというのに、ぼくはさんざんな目にあわされたあげく、顔を強打してしまったので、「顔が馬鹿になるんじゃないか、明日はテストなのにと言って大げんかをしました。

こんな訳で、ぼくと兄とはしょっちゅうけんかをしますが、そんな時、母は「お前はこんなに大きいくせに」というて、ボコリと兄の頭をこつきます。しかし、このごろ兄が、ものすごくやっかくなったので、母もこづくのに苦労。「いたにのつなぐるのもま近だね」と、なげいています。

父もいつか、水源池の野原で兄とすもうをしていた時、大合唱の末、ぶんなげられてしまい「おれも、子供に負けるようなうでに成ったのか」と、それかくし笑いをしていました。

又、ぼくたちは、カケのトランプをします。カケというても負けた方が雨戸しめや、ふろたき、ふくとりなどをするのです。兄は、ぼくが勝った時は「ウンヤー」というなり声を出して手の指をテシのつめがたにします。でもぼくが負けると、「ウアン、カッカツ」と、いかにもうれしそうに、こうけつわらいをします。

兄とぼくとは、いつしょに風呂に入るのですが、ケンカをしたあとは、ぼくがいらっしゃいと入ないで、「こら早く入れ、そのかわり入ったらおもっしゃ話をしやる」と言います。もとよりぼくは、兄の話がききなのでそういう場合には入ります。兄の弱の十八番は、〝平家物語〟で、「そこにかぶら矢がうなりを立て飛んできた。ギャー！矢はなごとらでをかんつうした」と話し、所々にジャジャーンとはんそうを入れるので、ぼくも続いてジャジャーンとやります。

ぼくらはのすごくねそうが悪く、朝起きて見ると、いつの間にか、兄と母くのねる場所がかわりばんこになっていたりするのです。又ぼくはすぐねこになったのです。

しかし母は、「けがをもとら…」と神経をつかっていますが、兄はそんな母におかまいなく、毎日じゅうとうに取りくんでいます。

兄は、じゅうとう部へ入る人が少ないのをよこ目でみて、「ぼくが中学生に入ったら、じゅうとう部に入ってやるよ」といいますと、「お前なら入ったら大変だ。やめろやめろ」といいながらも、「省吾ちゃうとこい、もんでやる」と言って、「これが、こうち」これがはねこしだ」と、ぼくをさんさんなげます。

きのうも、あすは学力テストがあるというのに、ぼくはさんざんな目にあわされたあげく、顔を強打してしまったので、「顔が馬鹿になるんじゃないか、明日はテストなのにと言って大げんかをしました。

こんな訳で、ぼくと兄とはしょっちゅうけんかをしますが、そんな時、母は「お前はこんなに大きいくせに」というて、ボコリと兄の頭をこつきます。しかし、このごろ兄が、ものすご

NHK第1【今晩】ラジオ福島

6.05 アルタイをこえて
30 1丁目1番地
7.15 きょうの国会から
30 浪花演芸会
8.00 ここはどこでしょう
30 夜のステレオ
9.10 ニュース解説
25 芸能ホール
10.10 小児マヒをなくす為
30 音楽のたのしみ
11.10 松川弁論終つて
30 チツプよもやま話

6.00 ジヤジヤ馬くん
30 フクちゃん
7.15 ミユージツクアワー
30 お楽しみ演芸館
8.00 素人歌合戦
50 スイートメロデイー
9.00 浪曲歌合戦
45 愛の渦潮
10.05 連続浪曲
30 顔のリズム
11.05 宮本武蔵
50 お休みの前に

【明朝】

6.05 聴取者だより
12 月給制で変わる農業経営
6.00 村の広場
40 伊藤仁斉
7.35 海外特派員報告
55 らくだのこぶ
8.05 おはよう奥さん
45 うたのおじさん
9.05 旅をたのしく
30 おすし

5.00 今日も元気で
45 農家の皆さんへ
6.10 君とあなたと裕次郎
25 明の話題
7.10 名曲カレンダー
30 ねナイショだよ
8.05 お早ようダークダックス
30 あさつて奥さん
9.00 陽気な山彦さん

NHK【今晩】テレビ

6.00 チロリン村とクルミの木
35 ふしぎな少年
7.15 バス通り裏
30 おとぎの国
8.30 北米大陸を行く
9.00 学園まえ
30 今日のニュース

苗代づくり始まる

さくらのシーズンもおわっていよいよ農家にとっては田植えをひかえて忙しい時期がやってくる。ことしは寒もよかったのできまた大豊作。世の中も当分好景気にわきたつていることだろうが、それもこれまたはかりがたい。昨年の米あまりをどうするかで、政府は頭をなやましているとかいうが、それもこれまたはかりがたい。昨年の米あまりをどうするかで、政府は頭をなやましているとかいうが、それもこれまたはかりがたい。

石城郡内の各農家は今年も稲苗をそれぞれ準備中だが、ことしはどこもかしこも苗代づくりを始めたところもあり、牛をひく姿も明るくほほえましい。

（写真は御台場地内の苗代づくり）

防犯灯設置など

内郷防犯協で決める

内郷市防犯協力会本年度総会は二十七日午後二時から内郷署二階会議室に沼田会長ら役員三十名が出席して開き、三十五年度の決算報告、三十六年度予算と本年度計画を決めたあと❶地域防犯活動の推進❷街を明るくするため防犯灯の設置❸少年を暴導するため酒、タバコを飲ませない❹理事員の組織などについて協議した。本年度事業計画次のとおり。

▼五月　青少年の健全育成▼六月　農繁期の防犯警戒、弁論大会▼七、八月　夏期防犯取締、少年親善技大会、夏休みの対策協議▼九月　危険物の事故防止協議、各組風俗営業の指導▼十月　少年駅伝競走▼十一月　秋の防犯週間▼十二、一月　年末年始の特別警戒▼二月　反省会▼三月　総会▼四月　花見とさくの防犯警戒。

戦わずして敗る

○力士が、対戦相手を「彼は、自分の弟子だ、いやだ」と思ったら、大てい負けるそうであります。

○私達がなすことに「いやだ、きらいだ」と思ったら、まけないかそう思ったら、もう対象に負けているのです。対象が好きになり、喜んでかかることが何より大切であります。

（研美院提供）

朝礼に校歌

小名第二小で

磐城市の小名浜第二小学校の朝礼は、研究部で新年度の行事などをまとめたが、スクール・ソングを月、土曜日の全校朝礼で校歌とともに歌うことになった。また設置隊も組織的訓練をする。月別の音楽内容は五月「緑の小学校」、六月めだかの学校、七、八月海、九月赤とんぼ、十月まつりの太鼓、十一月野ぎく、十二月たき火、一月復興軍歌、二月うぐいす、三月春が来たなつてう。

旅館 ムードの花園 小松
平市舟後沢畔り電話三

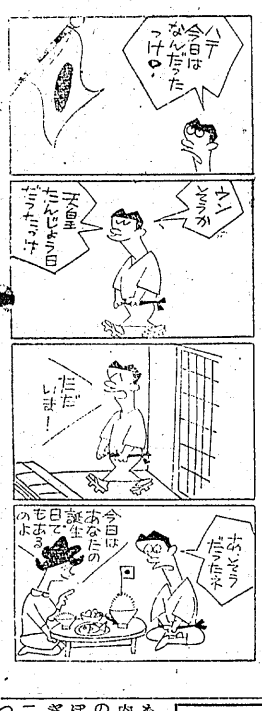

セブンセントの決闘

メキシコの秘宝めぐる

☆物語☆

聚楽館 上映週次

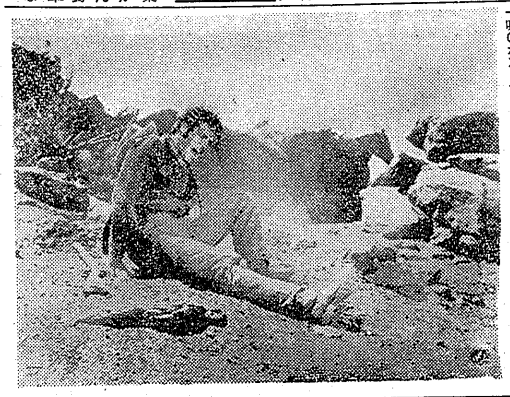

若くて商売気の二人の流れ者レインボルトと、彼の相棒で副手のいやアイルランド人、ショーン・ギャレットは多額の金塊を発見した。二人は荒地を掘り切り、セブン・セントの町へ向つて馬を走らせた。彼らは金を分析させ、それを使つて遊ぶ為だつた。

だがその途中、二人は自分たちをつけ狙う八人から十人くらいのならず者の一隊に気づいた。

一味のボス、マ・クラケンは彼らがショーンも胸に重傷を受けた

その金を渡う為ならどんな事でもするという悪魔な人殺しだつた。

その一味を背にし喉のかわきできたレインボルトとショーンは、砂ぼこりや砂漠の熱気に悩まされながらも、やつとの事で水の湧り場へ辿り着いたが水はかれていた。二人は落胆したた。

引き返す事は許されず、弱つた馬にも打つて彼らは人影もない荒野を辿んで行つた。

だが追手をまく事は不可能に思われた。

二人は岩場をほえ穴に隠し、大きな石で入口を塞つた。だが二人は逃げ道のない谷に追い込まれていた。

一味の猛烈な射ち合いの結果、マックラケンの三人の部下が倒れた。

その間隙を救う為に危険をおかしてレインボルトはとび出した。だが危機一髪、彼はそこへ新しく現われた男に命を救われた。

彼を助けたドク・ゲイツは大酒飲みの医師だつたが今では医者になつていた。

一方マックラケンの一味は仲間がへつてしまつたので引き下げるを得なかつた。

ショーンの傷を手当してたドクの申出でレインボルトは彼を仲間とする事を承知した。

今後も二人を助け、分け前をもらうという条件である。

三人は傷のいたショーンをいたわりながら出発した。

突然、彼らはゴンドラが寄いる一団にとらわれた。

ゴンドラは体が大きくて入はいりが、危険な山賊であつた。

だがレインボルトは彼の旧友だつた。

山賊はレインボルトと彼の連れをお客として招待し、一同はゴンドラの牧場へと向つた。

そこでドクはゴンドラの片脚であるアルマンデレスの妻にお産をさせてやつた。

一方レインボルトはインディアンの孤児だつたアイアに再会した。彼女はゴンドラに育てられ、今では美しい娘盛りな娘に成長していた。

アイアはレインボルトとショーンに盛んにモーションをかけた。

ゴンドラが二人に、高い値をつけた為に彼女を売ると言つた為だつた。

◇キャスト◇
ジム・レインボルト……
クリント・ウオーカー
ショーン・ギャレット……
ロジャー・ムーア

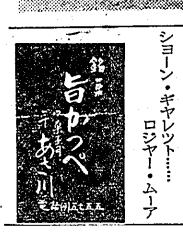

スター・シネ 松本 楽聚館前
自由な憩の場 それは「千秋」
ジユークボツクスの最高ムードで何時も楽しく語り楽しく踊れます
（喫茶タイム正午～6時 ナイトクラブ6時より）
料金メニユー通り其の他一切不要
千秋 平市南町 電4214

手拭名入れ承ります
平2558 馬目染工場

所得倍増 利殖のヌーベルバーク!!
それは商品取引です
商品取引は 値動きが組織で誰にでも簡単に売り買いが出来ます
証券の様しみに、興味のへそくりの増加、サラリーマン及社長さんも、暇なやつで居ります イ、先物取引で利殖が出来、小資本で出来る。ロ、上げ相場だけでなく下げ相場でも利益が得られる。ハ、株券をお持ちの方は株券を担保に資金が出来るので、一石二鳥です。
所得倍増は、妙味尽きない商品取引で お奨め致します。
※御一報次第係員参上致します。
カネツ貿易（株）平出張所
平市四丁目（本局前通り）
TEL（平）六五六一 市外専用「八番一九番」

お大関柏戸・大鵬が いよいよ平に来るそうな!?
相撲時代と言うけれど旨くて丸いもの ならば関取衆は皆んな好き
それは「さかえ」の「おにぎり」よ…
おにぎり弁当（お新香三品）六〇円（御手ふき付）
モーニングサービス（七時～十一時）五〇円
コーヒー・トースト玉子付
明るい喫茶 中央さかえ TEL 4644

求人 ◇女店員 ◇高級優遇 ●詳細面談
中央遊技場 常磐市湯本町電二九一

土木建築請負 一般土木建築材
やまに工務店
岩井鉄雄
平市旧城跡三六 電（呼）五、四三五

ゴールデンウイークのご用意に!!
フレッシュなムードをつくる
ツーピース と ブラウス を……
是非お見逃しなきようお出下さい
只今店内一ぱい展示中です
其の他プリーズスカート、ダスターコート沢山揃えてございます
福対協指定店 三和洋装店 平銀座 TEL4210
平信販チケット御利用下さい

うちわカレンダー 広告マッチ 嘉見家 平市太町 電五四六九

御太鼓 御神輿 新調 修理
合資会社 佐藤栄吉商店
平市六丁目 TEL二四八三

電気アイロンとスタンド 三幸デパート
平市三丁目電四九三三

▽庭石 ▽水瓶 ▽盆栽 ▽盆石 ▽各種苗木造園副資 中山造園
平市北目町電（呼）五九〇八

29日は天皇誕生日30日は時津山関引退記念大相撲
平場所 5月1日はメーデーこの3日間を記念して
特別お買徳品を提供させて戴きます
3日間・1日を3回に分けて
午前10時 正午12時 午後3時 発売！ 時間販売
時間と同時に発売いたしますので売切れの際はご容赦下さいませ
時間販売商品は洋品・既製服・服地・呉服・雑貨・食品等全階に用意いたしました。季節のお買徳品揃いです。ぜひご一覧下さいませ
楽しいあなたの百貨店 大黒屋
平市TEL2191～5 営業時間 9.30～6.00 食堂のみ 10.00～5.45

特選五月人形
よろい・かぶと 鯉のぼり 座敷のぼり ケース人形 地鯉・外のぼり
ご注文受け承わります
森下玩具店 平市一丁目 電2602

軽オートバイ外 カメラ・共金属 草野質店
平市銀座町 電二〇八八

ゴールデン・ウィークを飾る松竹の豪華大作!!
女舞 総天然色
愛の夜に燃え 芸の道に泣く 悲しくも美しき涙の舞扇!!
岡田茉莉子 佐田啓二
原作 円地文子「秋津温泉」 監督 大庭秀雄
水溜り
太陽の心で恋をする! 踏まれても踏まれても 芽をふく現代青春の哀歌!!
岡田茉莉子 川津祐介 三上真一郎 倍賞千恵子
監督 井上和男
30日（5月9日）封切 駅前 平松竹