常磐毎日
発行所
平市田町75番地
常磐毎日新聞社
電話(代表)2104
2105

トンボ学生服
中野の洋品
平2

入試と取り組む受験生

きょう一斉に高校の入学試験

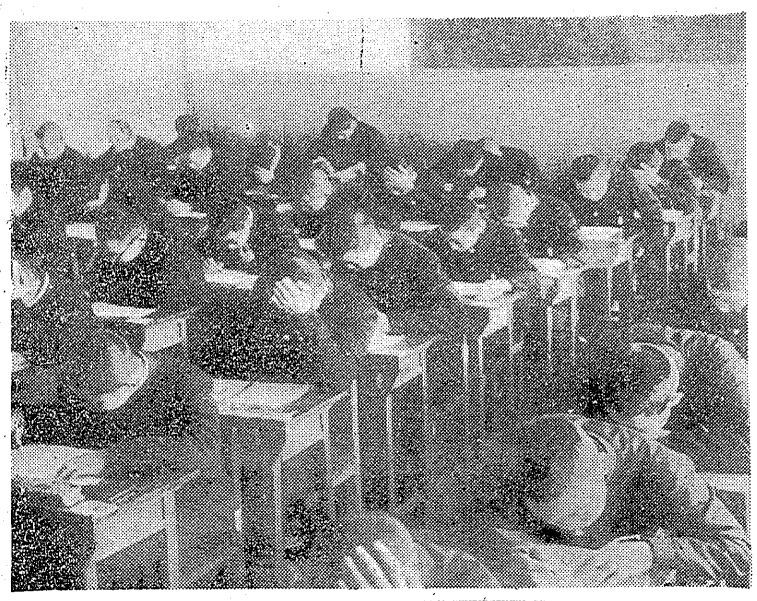

県立高校の入学試験が、きょう二十人に対し三千百六十六人の応募。年。磐高、磐女、平工、平商は平二百一せいに行なわれた。
この日試験を行なったのは石城地区では十三高校で募集定員三千七百十二人に対し三千百六十六人の応募。
平の商業部は一・〇三倍、ことし中学校卒業生の数が少ないため志望者は定員の二倍を超えた。
しは中学校卒業生の数が少ないため志望者にとっては恵まれた状態。
均一・二倍の競争率で有名校だけに固まったのを始め平工機械科は三倍近く、電気科一・五倍と、工業系の競争率も彼岸までは高い。
将来の就職、進学に備え有名校、工業校に集中した感じである。
また定員を下廻っている高校は小名浜水産高、内郷高と同好間二部、磐城工の農業、機械科、岡上農業、勿来高、四倉高の商業科、勿来工の建築、工科平工の電気、採鉱科となっている。
試験はご前八時半から午後五十分まで試験場に入り同九時から第一校時は数学、保体（七十分）第二校時、国語、国工、職家（必）＝九十分＝第三校時英語、理科（七十分）昼休み（六十分）第四校時社会、選択が英語、職家（七十分）となっており）第九時から二時半までの六時間半（うち休け一時間半）にわたって必修入学科、選択二学科を行なった。
この日試験場で答案にかじりつき真剣な面持ちで最後の瞬間までがんばっていた。また父母の付添いは各校ともに少なく中学校の担任の教諭だけが生徒たちの出来ばえを見守っていた。
なお試験発表は二十四日ご後三時一せいに行なうが四合高は同日ご前十時に発表するほか、平工、平商は夕刻、磐高、磐女はご後三時である。

（写真は机にかじりつく磐高受験生たち）

会長に大和田氏

夏井工場誘致委が発足

平市、夏井地区工場誘致促進協議会の創立総会は、きのう二十一日午後一時から夏井小学校体育館に鈴木喜政県議、大泉副市長らなど多数が出席して開かれた。この席上で❶平市の誘本的発展策として「工場誘致」について、市当局の積極的な企画❷工場誘致を基盤とする関係諸条令の設定❸夏井川を主軸とする工業用水の開発❹交通網送電の整備拡充（道路布設などを含む）❺その他付帯関連の諸施策などの運動方針を立て国会議員、県会議員、有識有力者及び諸機関などを各方面に働きかけることに決めた。また新役員を選んで発足した。役員は次の通り。▼会長＝大和田喜宗▼副会長＝各大字の区長（八人）▼事務局長＝渡辺行男▼会計＝阿部宏視、矢吹盛保▼監事＝阿部太、坂本喜代作、久保木政道▼顧問＝大和田顕一、鈴木喜政、坂本登、木田森之助、菅木半次郎。

四団体を表彰

平市地域社会活動に務める

平市教育委員会では地域社会活動に功労のあった四団体を二十四日午後二時から公民館二階で表彰する。これら団体はいずれも児童生徒を悪から守ろうとして指導をするなどしていたものである。表彰団体は次のとおり。

◆大町子ども守る会（磐井民二会長）＝町内の子どもたちを登校のため正月にはカルタ会のほかレクリエーションなどを行うこと一方、毎朝交通整理を行って交通禍から守っている。
◆吉野谷地区校外生活補導会（小野忠宏会長）＝青少年不良化防止のため地域社会の浄化と補導に努めている。交通整理のほかスポーツ、子ども会の育成などを図っている。
◆高久中三カ所部落会（鈴木磯四郎会長）＝社会教育と地域の治安に協力、農事研究などを行って生産の増大を図っている。
◆草野小母親学級（渡辺洋子会長）＝母親に協力、農事研究など行って生産の増大を図っている。
◆草野小母親学級（渡辺洋子会長）＝母親に協力、農事研究など行って生産の増大を図っている。

共同募金配分決る

県共同募金会は三十五年度分の共同募金配分を決めたが、石城関係の配分は次のとおり（単位円）

大工組合（平地区大工組合）の総会　佐々木茂樹組合長）の総会は二十七日ご後一時から公会堂本館で開く。

四九、九〇〇▽磐城社会福祉協議会三四三、〇〇〇▽勿来市社会福祉協議会三九、七〇〇。

高萩支部長を再選

民社内郷支部

民社党内郷支部の第二回定期大会はこのほど開き、三十六年度運動方針、当面の選動推進、役員選出などを行い、新役員は高萩邦明▼副支部長＝佐藤真吾▼書記長＝石田正彦▼書記長＝広木昭。

約一万羽を出荷

ブロイラー出荷始まる

農家の所得倍増を図るためわき小学校六年生＝はこのほど勿来市福祉事務所を訪れ「困っている人にあげて下さい」と金成君が小遣いをためた現金二百円と金長約五メートル二十センチの鯉幟り（布製）一式を寄託した。

金成君が小遣いを寄付

勿来市錦町落合金成武吉＝錦小学校六年生＝はこのほど勿来市福祉事務所を訪れ「困っている人にあげて下さい」と金成君が小遣いをためた現金二百円と金長約五メートル二十センチの鯉幟り（布製）一式を寄託した。

現在飼育者は高久、塩野、夏井四倉、小川、泉など四十人で二月以降那珂フロントから初生ビナ約八万羽を受入れて配分されたものが、若ビナとなり出荷をはじめたもの、これまでに約一万羽が出荷されたが、一羊口当たり百七十円、一羽から二十二十五円の純益があがっている今月末までに二万五千羽を出荷するが、純益の巾があるだけに有望な副業となっている。

観音山を中心に

湯本の桜まつり行事

▽二日ー二十日＝スカイライン招待大売出し▽九日＝いわき崇芸会、映画会は国工会議所前▽十四日ー十八日まで＝夜外協主催の「わらび座」公演、湯本会民館ホール午後一時と六時▽十四日ー十五日＝常磐炭礦山神祭▽五月七日、八日＝温泉神社大祭

人気呼んだ 海上自衛隊

市内をパレード

海上自衛隊の宣伝をかねた横須賀海上自衛隊音楽隊一行二十七名が二十日来平した。
二十日は午後六時から八時まで市公会堂に多数の市民を招いて演奏会を開き、甲陽館に一泊したあと二十一日容分の日は午前十時半から市内目抜き通りをパレード、飴屋飴水常務令嬢飴水慶子さんから熱木壺一（三等海士）隊長に花束がおくられた。午後は新装なった〝飴屋〟デパート屋上で満員の観衆をあつめて演奏会を開いた。
なかでも紙ふぶきの飛ぶ本町通りのパレードは昔なつかしい〝軍艦マーチ〟を聞いて昔の海軍を思い出す年寄りが多かつた。
（写真は堂々と市内をパレードする海上自衛隊の音楽隊）

不運を責めるな

季節と人生の分れ目

▼▼平市などではこのさくら祭りをめぐって主催がどうの、予算がどうのと大分おにぎやかな様だが、いつもこの頃になると開花の季節だ。
この世の中も咲く花のようにあたりの都合にとられず、すっきりとゆかないものか、もっとも花にも紅い咲きがあるにはあるが……お気分診療所の診断によると一年のさくらは年並みで、この地方は来月の五、六日から咲き出すだろうとのこと。
季節だが、手放しでうかれられないのがまたこの季節だ。ヘタをすると人生の悲劇をさえ招く受験のシーズンだからである。
父兄もそして本人も最も心労痛める高校入試はきょう一せいに行われているが、受験する本人以上に親たちはドキ胸々で、明年となったわけであるが、それだけに「今年入れぬようでは」という声も相当強く、その反動が心配されてならない。「今年入れぬようではしようがないぞ」と明夕此方された少年たちがその最悲の年にも試験通過した人のうちの二人に入つたとしても、それこそヤケクソ気味の父兄が「よくやく駄さらしの奴だ」と叱り飛ばしたとしたら、この子たちは一体どうすればよいのだろう。彼岸が楽暖の分れ目なら、このシーズンはこうした少年たちの智慧の分れ目、いつなれば人生の分れ目となることが決して少なくない。悲劇はこの日突然に起る。合格を喜ぶ祭りあたりに悲劇を巻き起さぬよう父兄もまた小さな努力を惜むにとつて自ら悲劇を招かぬよう配慮したいものである。
▼▼設験生にとつては又ない年となつたわけであるが、それから夜もドドを通らない。ソレやれソレやれと押しつめられだけに「今年入れぬようではしようがないぞ」と明夕此方された少年たちがその最悲の年にも試験通過した人のうちの二人に入つたとしても、それこそヤケクソ気味の父兄が「よくやく駄さらしの奴だ」と叱り飛ばしたとしたら、この子たちは一体どうすればよいのだろう。彼岸が楽暖の分れ目なら、このシーズンはこうした少年たちの智慧の分れ目、いつなれば人生の分れ目となることが決して少なくない。悲劇はこの日突然に起る。合格を喜ぶ祭りあたりに悲劇を巻き起さぬよう父兄もまた小さな努力を惜むにとつて自ら悲劇を招かぬよう配慮したいものである。

街頭補導など実施

常磐桜まつり中の防犯

常磐市防犯協会（岡崎重通会長）は桜まつり期間中の青少年補導対策を決めるため常磐市防犯協会本支部（本部長阿部民）では十八日理事会を開き、学年末の補導を協議した。
その結果❶同期間中は署員、宝寿、磐城、長ノ口、八仙、台の山、湯長地区の防犯委員が出動して街頭補導を行う。十四日から三日間常磐炭礦山神祭に実施する。❷警察官、防犯協会役員、公安委員が協力して二十一日まで夜間の防犯診断を実施する❸市内子供会と共催で休み中防犯作品を募集する。また新学期には交通のひんぱんな四坑入口国道で交通安全協会役員二名、公安隊一名、警察官一名が出て交通時の交通整理を行うことになっている。

農林大臣賞受ける

平市北白土4HCが

第十回全国農村青少年クラブ発表会はこのほど東京で開かれ、平市北白土4Hクラブ堀江幸さん（三）が発表した「私達のクラブ活動」が認められて同クラブに農林大臣賞が贈られた。
同4Hクラブが会員の形そのものを再選した。一九六一年運動方針としては
❶一カ月一活動を目標とする❷党員倍加運動をくりひろげる❸班単位の小さな集会を多くする❹市民のためごまりごと相談所を開設する。さらに当面の運動として❶物価値上げ反対運動❷石炭政策❸農業基本法の反対などを決めた。
▼支部長＝高橋邦男▼副支部長＝佐藤真吾▼書記長＝古田正彦▼書記長＝広木昭。

暴行二人組が捕る

平署は二十日午後十時二十分ころ小川町高萩字山ノ上八五五番地道辺正勝（三）と同炭鉱夫国司幸一（三）の二人を傷害現行犯で捕えた。二人は酔って同時刻ごろ平駅構内で平市草野字神谷遊園六九郵便局員青木俊雄さん（三）らに暴行を加え、青木さんに全治一週間の傷を与えたもの。

月刊いわき 20号発刊

平市湯長谷、泥面発行の月刊いわき二十号が出版された。内容は富野平署長の「マリのこと」をはじめ「万年橋」「ボクの夢」「酒十図」「思い出」「ハイヒール」「誕生石」沼田内郷市長と真屋悦子さんの対談、あとがきとしてたつた二人の工場からなどが五十八頁にわたり掲載されている。

錦綿羊組で総会開く

勿来市錦町落合金成武吉（組合長坂本敏雄）の定時総会は二十十六日午後十時二十分ころ小川町高萩字山ノ上八五五番地道辺正勝（三）と同炭鉱夫国司幸一（三）の二人を傷害現行犯で捕えた。二人は酔って同時刻ごろ平駅構内で平市草野字神谷遊園六九郵便局員青木俊雄さん（三）らに暴行を加え、青木さんに全治一週間の傷を与えたもの。

父古川直一

十六日午後二時から飾会館で行い❶昭和三十五年度収支決算❷昭和三十六年度収支予算❸その他付帯関連、貸借対照表、損益計算書の承認につき審議した。

小川で住宅を焼く

二十一日午後一時ごろ小川町大字上小川字組石赤坂二九歳佐藤照五郎さん方の風呂場から出火、約三平方メートルの平屋住家を全焼した。平署の調べによると原因は風呂場の残火の不始末らしい

勿来で山林を焼く

二十一日午前十一時ごろ勿来市錦町字松木町地内の山林から火が出て約二千平方米を焼いて一時間後に消しとめた。勿来署の調べによると、原因は通行人がすてただばこの吸いがらしい。

結婚式場と御宴会

平城跡皆様の 平安クラブ

（農協絶佳 日本風の庭園）
（ご予約はお気軽にご相談下さい）
TEL 2472

こともしの春突然のファイト 藤越
新しいシーズンが続々誕生するのにファイトを燃やしたか、うちの四匹さんが突然、春もの肌着を半値近くで提供して参りました。
純福スムース神士スポン下　一五五円ー
〃　丸首シャツ　一三五円ー
スリーマー　一三五円
合メリヤスシャツ　一六〇円ー二七〇円
（二階肌着売場）
サンヨーグスターコート投売会　二階
ランドセル、学生服割引率仕　二階
越藤 平市

謹心院　慈深の際は御多忙中にも拘わらず遠路ご会葬下され且御丁重なる御香奠を賜り御厚情誠に有難く厚く御礼申上げます
実は一々拝趨の上御礼申上べきところ略儀乍ら紙上を以て御礼申上ます
昭和三十六年三月二十二日
平市二丁目（めうがや）
喪主　坂田祐造
親戚代表　沼沢淡夫
〃　金原介三
〃　山岡一郎
外一同

父古川直一儀永らく病気療養中の処薬石効なく三月二十一日午後六時四十五分七〇才にて永眠いたしました。
茲に生前の御厚誼を深謝し頒んで御通知申上げます。
追つて葬儀は三月二十四日午後二時自宅出棺仏源寺にて相営みます。
平市五色町四番地
喪主　古川
昭和三十六年三月二十二日
親戚代表
〃
友人代表
近飯助源
隣組川部
繁徳大源
治治蔵一茂

位牌佛具
造花の御用命は勉強の店
元祖造花専門の店
仏具
山光堂
「四倉山商堂と当店は関係ありませんのでよろしく」
平市四丁目本局前
電二五五〇
平市研町公園下
電四〇四三

平信販御招待!!
4月29日
会場　平市公会堂
第1回・11時　第2回・2時　第3回・5時
◆お買い上げ100円毎に抽助券1枚
30枚で御招待券を進呈いたします
アイ・ジョージ／ショウ
売出し期間　3月20日ー4月25日
歌／アイ・ジョージ／坂本スミ子／サノ・ジロー　コーラス／ブルーキャナリーズ　司会／ロイ・ジェームス
楽団／チャリー石黒と東京パンチョス　万才／木田鶴夫・亀夫　曲芸／翁家勝太郎・勝子
お買物は　平信販加盟店で
鈴木測量器店　百合の店　サワヤ　合
ひっぱりガタ靴店　ハキモノは仙台屋
三宰デパート　明智家具店
三菱自動車販売店　飯田カメラ店
平和運輸倉庫　尾崎文具店
円谷製菓　丸和フランセ洋装店
秋田銀行　ヨシノ電気商会　ダイカバン
ヨシノ時計店　木村屋本店
三菱化成　ベーカリー東京堂
丸善石油　越玉半堂
天野屋　魚市場
百合の店　サワヤ　合
ハキモノは仙台屋
明智家具店
飯田カメラ店
三菱自動車販売店　尾崎文具店
円谷製菓　丸和フランセ洋装店
秋田銀行　ヨシノ電気商会　ダイカバン
ヨシノ時計店　木村屋本店
三菱化成　ベーカリー東京堂
丸善石油　越玉半堂
天野屋　魚市場
ひっぱりガタ靴店
三宰デパート
鈴木測量器店

マルシチ醤油
お食事がおいしくなる……
マルシチ!!
・八リットル
▽お求めは有名店で
醸造元　今市市
特約店　丸仙　平水産魚市場　高橋鰹次右衛門商店　今市市　平

（第三種郵便物認可）定価一カ月100円・一部5円

求人案内

平職安管内　21日現在

【男子】▽製図工二（平市）一八一一九、六、〇〇〇経士木技術者二（磐城市）五〇まで経五年、一二、〇〇〇一五、〇〇〇▽事務員一（内郷市）二五まで、三四〇▽販売員多数（平市）一八一三〇、九、〇〇〇一五、〇〇〇▽溶接工五（磐城市）一八一四五、経三年、五〇〇一七〇〇▽旋盤工五（磐城市）一八一四五、経三年、五〇〇一八〇〇▽製缶工五（磐城市）一八一四五、経三年、五〇〇一七〇〇▽自動車整備主任一（磐城市）三〇一四五、経四年、一七、〇〇〇一二〇、〇〇〇▽自動車整備工三（磐城市）二〇一三五、一〇、〇〇〇▽電気工事人多数（平市）二八〇一五〇〇▽保安係員一（磐城市）三〇歳後、経五年、二〇、〇〇〇一二五、〇〇〇▽トラック運転手多数（平市、内郷市）一八一三〇、経一年、一〇、〇〇〇一三、〇〇〇▽溶接工三（平市）一六一二、三〇〇▽機械工三〇（磐城市）一八一二〇、八、〇〇〇一八、五〇〇▽ボリエチレン単純工五（川崎市）一八一二五四、〇〇〇▽炊事婦二（川崎市）一八一二〇、〇〇〇▽電気工事人多数（平市）二八〇一五〇〇

【女子】▽店員多数（平市）一六一二、一五、〇〇〇一五、五〇〇▽婦人子供服仕立職多数（平市）一八一三〇、経一年四〇、〇〇〇▽事務員多数（平市）一八一二五、五、五〇〇一六、〇〇〇▽縫製多数（内郷市）一八以上、一〇〇一二五〇▽アイスクリーム製造工五（平市）一六一四〇一二七〇以上▽溶接婦一（磐城市）一六一二〇▽炊事婦二（川崎市）一六一二〇

労災病院に体育館

共立でも増築を急ぐ

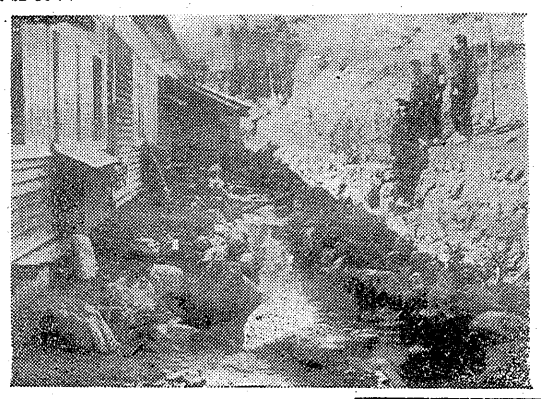

クリート平屋建（二百五十五平方メートル）炭鉱事故などでせきづいを断った患者の歩行練習は入院病棟と体育館、共立は看護婦宿舎の建設計画を進めている。

◆労災病院＝体育館は鉄筋コン

内郷市の磐城共立病院（院長品山靖夫医博）と福島労災病院（院長島幸一郎医博）ではそれぞれ施設の拡充を行うことになり、労災

会長に北郷徳助氏

勿来開発同盟が発足

勿来市総合開発期成同盟会設立総会がこのほど開かれ、規約、役員などを決めて発足した。同会は❶各種資源の開発、港湾整備の調査、国土保全、道路振興策に関する調査と研究❷各開発計画の樹立❸市開発事業に対する援助❹その他総合開発対策上必要と認める事項等の促進を図る。役員次のとおり、▽会長＝北郷徳助▽副会長＝山野辺良助▽監事＝市議会常任委員長伊藤日出男、酒田梅蔵、柳田清広、佐藤藤蔵

観賞池ができる

上遠野中、父兄が奉仕

上遠野中学校の校舎裏には中学生二人、小学生二人の五人組成。優勝チームには優勝盾が贈られる。出場チームはつぎの十二チーム。

松崎昌幸

毛糸 '61
各種豊富取揃え
ハシモトヤ糸店
平市銀座 TEL4315・4316

幸福な王子を読んで

幸福な王子はほんとに幸福であったろうか。王子がこの世に生きていたときは無憂宮という御殿に住んでいて不幸ということを知らなかった。そしてそれを考えたり知ろうと思ったこともなかった。このように、いつまでも悩みや悲しみなどがないということは幸福だろうか。もしそのようなことがほんとうの幸福であるとしたら、赤ふうは第三者が幸福そうに見える人を、よく幸福な人などと言ってるようだが、それよりも自分の生活に満足し自分を幸福だと思っている人の方が幸福だと思う。しかしぼくはそれでもほんとうの幸福は味わえないと思う。ほんとうの幸福は、悩みや悲しみにうちかちついぶつかってそれを克服して働いたり、人々のために物質身をくして何事もかかわりあくして成功した時など、激しい苦労をのりこえたあとにほんとうの幸福をあじわえるのだと思う。銀座になってからの王子と、一羽のつばめは、自分をせいにしておかず人々のために働き、それが神さまによって、見だされ、今までほんとうの幸福を味わったことのなかった王子とつばめは、としんにほんとうの幸福を味わえるようになったのである。

▽△

それぞれの世界に新しい自分を創造しよう

理恵子

「昭和三十五年度卒生」という存在は、以前にもなかったし今後も存在し得ない一つの学年集団である。この集団生活も過ぎ去ってしまえば短いようでもあるがその一日一日は私たちにとってもきみたちにとっても、何ものにもかえがたい、かけがえのない貴重な一日一日でもあった。

一年間の生活をふりかえってみる時、あるものは、ほのぼのとした温まる思い出であり、ある思いは月例テスト、模擬試験等々、思わず頭を掻きむしるような苦しさも覚える。

苦しかった思いについて、それらは私たちの心にきざみたちの一人一人の生活にとけ合って楽しい思い出としてできないし、抜き去ることもできないのである。

きみたちには、決して他人のものとすりかえることのできない一つ一つの大切にしなければならない、ただそれらが一つにとけ合って楽しい思い出としてできないし、抜き去ることもできないのである。

きみたちには、決して他人のものとすりかえることのできない一つ一つの大切にしなければならない、ただそれらが一つにとけ合って楽しいハーモニーをかもしだすかどうかにかかっている……。

もう卒業したかは、確かな足どりで中年の方や老人に接することがあるであろうが、そのときに、きみたちは、机に向ってのみの勉強が人の教養を高めるものではありません。

若い時代、青春の日々の総てが無駄でなかった人の美しさは、容姿の、それは関係ないものようです。私達は心から団のさがうございます。光陰矢のごとくの如く、月日のたつのはたとおもいます。

中学生々活が楽しかったなと知るのは、中学生々活が終ってからです。それと同じようにこの青い時代が過ぎ去ってしまってからではないでしょうか。

中学生々活が終ってしまってからでは、取り返しのつかないことがあるのです。

卒業おめでとう。皆さんは義務教育を終えて、それぞれ自分の進むべき団体に立った所ですね。今後社会に出発点に立った所ですね。今後社会に出発点に立った所ですね。

石橋渡

卒業生の皆さん御卒業おめでとうございます。光陰矢のごとくの如く、月日のたつのはたとおもいます。

伊関みどり

全市爆砕

脱獄囚が企てた犯罪

強盗罪で懲役刑を宣告されシドニー刑務所に収容されたマット・カークの手引で脱獄に成功した三人は囚服を綿布でくるんだマットを奪い、サイレンを鳴らしながら堂々シドニー警察総監の非常線を突破してしまった。

翌に近い脱獄に加りついたマットは約束の労賃をバートとルークに払った。監獄のジョニーは兄想いの優しい青年で兄弟愛に駆られて心ならずも脱獄を助けてしまったのだ。

マットは脱獄するジョニーに新生活を約束し、その夜四人は秘かにシドニー港で強盗を盗み出し、強盗の乗換のあるタリー人ルークの運転で郊外へ脱出を図った。

綿路を誤った絶て暗礁に触れてスクリューのシャフトを折損し、潮流に押し流されて、明け方湾内の小島ピンチガットに漂着してしまった。ここは古い灯台で現在も廃軍の砲台施設があり、管理人バット・フルトン一家が住んで居た。

時ならぬ船の音に気付いたバットが見廻りに来たのでマットはキャビンに隠れたが、運悪く船窓に見つけられてしまった。急ぎ足で家に引き返すバットの姿に不安になったルークは跡をつけたが案の上バットは河辺に電話をかけようとしているので強盗破って室内に踏み込んで行った。バットには妻と年頃の娘アンが居たがルークの姿統におどされて一家は窓ら奥の間に軟禁されてしまった。

マットは故障した船を発見されないように枕没させた上、翌日の夜、改めて強船を強いて脱走する計画をたてた上、妻とアンを人質にして一目体並することになった妻や娘を人質にされたバットは脱出なかった。その日休日にあたっていたので強盗見物の観光客がやって来た。案内の体事をもつバットが観光客に連絡するようにバートは拳銃をひそめてバットについて廻り、マット達は二人の人質と共に室内で品を整理していた。

観光客と共に島を歩き廻ったバートは隙を見て逃げ出し、灯台に入って非常用の電話で警察に急報した。

バートは延長二十五メートル、深さ二・五メートルのもので、小林校長はじめ生徒が労力奉仕、またPTA会が三万円を寄付するなどして完成させたもので、石は陸川上流から運び、天然風致を加味され雑魚も飼育される。観賞池のほか非常の際には防火用水にも活用される。この趣旨をこうした池は珍しく四百二十名の生徒たちは喜んでいる。

（写真は上遠野中の観賞池）

12チームが参加

勿来卓球大会

勿来市教育委員会主催の第二回勿来市スポーツ少年団卓球大会は二十五日午前八時から三沢町の羽鳥会館で行われる。当日の参加チームは男女十二チームで試合は団体戦のみ。方法は男女ともシングルでトーナメント、一チームの人員は中学生二人、小学生二人の五人組成。優勝チームには優勝盾が贈られる。出場チームはつぎの十二チーム。

中田原北町団チーム（男、女）毛内チーム（男、女）宮前チーム（男女）酒井原チーム（男、女）三枚チーム（男、女）

毛糸 '61
各種豊富取揃え
ハシモトヤ糸店
平市銀座 TEL4315・4316

勿来で包丁式を行う

福島県南調理師協会（渡辺周会長）の一周年記念式典は十八日午前十時から勿来市植田公民館で行われた。この日は総会を開いたのち、東京都から招いた四条流の宮島吉正庖丁師による〝長久之鯛〟の庖丁使い披露された。ついで七十人にのぼる来賓代表から祝詞と今後の庖技の発展に激励のことばをおくり午後三時ごろ散会した。

交真のナガノ

菊田部長ら七人表彰

犯人逮捕に功

県警本部は窃盗犯人逮捕に功績のあった内郷署員七人を表彰するが伝達式がこのほど行われた。

▽菊田定雄巡査部長、佐々木精一、山口庄治、大橋勝男、窪田正男、高俊男、根本久男。

番エニュース

▼▼勿来市植田町のバー「銀河」はこのほど「ニッカバー・ベヤー」として新装開店した。それを記念して姉妹店の「銀河」とともに三月二十日から来日までベヤーまで無料サービスをする。

◆共立病院＝登録婦宿舎は鉄筋コンクリート三階建（総面積千三百平方メートル）各階に居室として十二畳室、八畳八室、一階に浴室、洗たくプレス室、和洋折中のホール、面会室、管理人室などを予定したデラックス版。また各階の南側には回廊式のベランダを設け、スチーム暖房を完備する。

◆労災病院＝体育館は鉄筋コンクリート二階建（総面積一二四八平方メートル）一階に体育館、二階に宿直室、八畳八室、一階に浴室、洗たくプレス室、和洋折中のホール、面会室、管理人室などを予定したデラックス版。また各階の南側には回廊式のベランダを設け、スチーム暖房を完備する。

◆勿来市植田町の「銀河」はこのほど「ニッカバー・ベヤー」として新装開店した。それを記念して姉妹店の「銀河」とともに三月二十日から来日までベヤーまで無料サービスをする。

▽菊田定雄巡査部長、佐々木精一、山口庄治、大橋勝男、窪田正男、高俊男、根本久男。

ひかり座 上映中

☆物語☆

手拭 ゆかた 風呂敷
平・2558 馬目染工場

割烹 仕出し 花
四町 電五四六八

迅速丁寧 サービス第一の 森クリーニング店
平市新川町四四九八

皆様の 常盤屋時計店
平 TEL2339

カメラは田中

記念の 贈りものは
誠光堂の
トケイネワ
トメガビ
萬年筆を……
眼鏡部新設
平銀座 誠光堂 TEL 3496

麗人 があなたを御待ちして居ります
クラブ・セシボン
国本温泉 電三〇二

ご卒業おめでとう プレゼントに 時計・万年筆を！
吉田時計店
平市六丁目 電四一三

求む ▽女店員 ▽高級優遇
詳細面談 磐城市磐崎町字一五九一
中央遊技場

生徒募集
四月四日入学
洋裁科・編物科（昼間部 夜間部）
東北高等洋裁学校
平市一丁目（平信用金庫前）
TEL二三一三一（駅より徒歩五分）
（学生割引あります）

ご入学に……
進学に……
遠足に……
アサヒ靴
3月20日から　4月20日まで
全商品 一割引
■アサヒ黒前ゴム ■アサヒ白前ゴム ■アサヒバレーシューズ
■アサヒビニール前ゴム ■アサヒスカイアツブ ■ホーマーシューズ
履物ならなんでも揃う専門店
横山万蔵商店
平市三丁目 TEL・2094 2006

お酒のむなら 銘酒 夢心
東洋酒販株式会社
社長 杉田松太郎
平市神宮町 電(代)3188

鈴木歯科医院
鈴木喜政
医院 内郷市内町 電3581
自宅 平市田町一〇三 電2957

主婦の友 婦人公論を
割烹 仕出し 月迎荘
平市南町 電二〇四

映画の話題

◆一等特選オーアンシャツ十本 ◆二等パイロットボ星第二十本 ◆三等ホワイ・ベヤーポケット三十本◆四等ネーム入り灰皿三百本◆等外名入手拭。

つぎを言い、つぎの賞品が当るラッキーカードを進呈する。なおこの入場券は一回限金計）と二枚進呈するもの。

（平市）

世界一 二十八日迄 電話 手錠に賭けた恋 夜のえんま帳

◆映画劇場 二十八日迄 電話 無鉄砲社員 天下を取る男

◆三友東映 二十八日迄 電話 伊豆の伝太郎 最後の日本兵 森の石松鬼より強い サラリーマン目白三平 ああ女嫌 かめつい奴

◆平松竹 二十八日迄 電話 番組ほんとう雑どん 二等兵物語 御存じ八百八町 花と娘と白い道 大奥れすトラス事件

◆平新東宝 二十八日迄 電話 柳生武芸帳 まぼろし探偵 幽霊塔の魔術団

◆平劇場 二十八日迄 電話 金雷爆弾 北西戦線 怒りの丘 シマロン

◆平スター 二十七日迄 電話 殺人鬼 夜の悪魔 恐怖の逆襲

◆ひかり座 二十七日迄 電話 金雷爆弾 北西戦線 怒りの丘 シマロン

◆平スター 二十七日迄 電話 殺人鬼 夜の悪魔 恐怖の逆襲

◆平劇場 二十八日迄 電話 無鉄砲社員 天下を取る男

◆三友東映 二十八日迄 電話 伊豆の伝太郎 最後の日本兵 森の石松鬼より強い サラリーマン目白三平 ああ女嫌 かめつい奴

◆平松竹 二十八日迄 電話 番組ほんとう雑どん 二等兵物語 御存じ八百八町 花と娘と白い道 大奥れすトラス事件

◆平新東宝 二十八日迄 電話 柳生武芸帳 まぼろし探偵 幽霊塔の魔術団