常磐毎日

発行所
平市田町75番地
常磐毎日新聞社
電（代表）2194番
2195番

本院　平市二ノ九（本町通り）（午前）電（平）二三五五
分院　湯本駅前天王崎（午後）電（常磐）四〇一
叶産婦人科

高校入試合格者

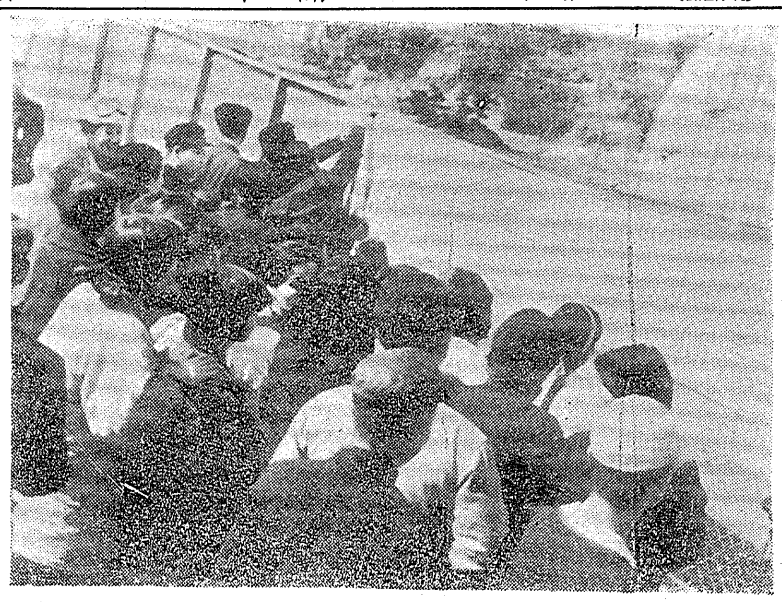

内郷高

好間第二部

今野鶴子　真島勝三　高橋　邦夫
鰭島文彦　鶴沼一之　丹野佳代子
渡辺久美子　関内昌平　浜ふじ子
国府田絹子　永塚勝雄　坂野ユキエ
佐藤ケイ子　大樹　誠　佐藤昌司
高木勝蔵　山野辺勝重　片寄康夫
千代　博　武田正巌　鈴木　文雄
金成　尚　八太沼貞橋　寺西公夫
長谷川弘　吉田昌則　鈴木　一夫
佐藤昭二　源間正勝　白土　一
柚木正典　吉田静子　三浦　獅子
池津節子　金成常代子　大槻仁子
緒方洋子　高橋洋子　大谷　節子
小野宗雄　桜沢栄子　鶴田久美子
吹谷留美子　草野清一　草野佳世
須藤義勝　薊沼　久　金成　力雄
小口文弘　鎌崎栄子　鎌崎　和平
小林　勝　酒井八良　草野　和子
大平公枝　山名真理子　鎌崎敏勝
高柳喜代志

四倉

（普通科）

旦下勝夫　根本和男　中野　好則
戸田和孝　坪井靖夫　小滝　万成
飯島ヤヨヒ　新堀照子　遠藤喜子

勿来

遠藤義信　山田尚子　川崎　定男
菅井常雲　小林　洋　荒川　正道
荒川文夫　舟谷一郎　斉藤　勲
大平勝治　八巻　和子　松本一保
白石操子　久保勝子　荒川千代子
鷲沢敬子　渋谷秩子　加藤テイ子
遠藤照子　関根幸子　黄天目スエ子
猪江洋子　蛭田美恵子　増川美代子
鈴木恵子　荒川美代子　今成義雄江
安島雄子　松下利男　長久保カツエ
鷲　博子　比佐弘美　伊藤　敬子
本多碧子　緑川広子　赤津美代子
高橋喜子　芳賀洋子　樋口登喜子
紺野雅子　秋元勝代　樋口喜喜子
大畑啓子　星あき世　大友ミワ子
鈴木信弘　渡辺ミチ子　今泉ハルイ
佐藤勇夫　田子ケイ子　富岡コノミ
長瀬孝雄　大沼泰行　中村　勝利
矢内典子　宮井長子　下山田まさ子
飯島節子　佐藤貴子　若松しのこ
金成四郎　中野昭範　高木義郎
佐藤良信　鈴木則男　星　喜久男
川内光雄　渡辺健子　金成きよ子
川村久子　橋本きよ子　高柳フク子
高木雅子　西山緋紗子　手代木萍子
菅野喜子　高橋恒子　佐々木久子
小野久子　落合秀子　星　ヨシ子
菅野宗子　庄司キヨ子　金成すず子
金成よし　小野静子　高木剛里子
大平仁子　荒川和子　鷲　ミエ子
金子幸江　秋山征子　佐藤伊都子
金成玲子　豊田恵子　菅井なか子
菅山　正　荒川喜世子　高原美喜子
鈴木茂子　田沢邦子　湯沢幸子
木内政子　金沢幸子　松本　幸明
関部繁定　湯沢幸子　五十嵐正枝

カメラは田中

商店参加をしぶる

平桜祭り　カーニバルに新手を

平市のさくら祭りは四月一日から開かれるが、二十三日開かれた会議で期間中の呼び物となっている商店会の広告カーニバルは商店がはっきりした態度を示さないため、市当局でも商店会に対して呼びかけを行うことになった。

この広告カーニバルは四月九日午前十時から市内の各商店が趣好をこらした仮装をして街を練り歩き平桜祭りに花を添えるものであるが、現在参加が決定しているのは中央商店で東京公社平出張所、商店会で銀座商店会の二つだけで、一丁目は現在のところ参加の意志はない。他の二、四丁目は当日の会議に出席しないために判っていない。

このように参加をしぶっているのは仮装をするのに数十万円の経費がかかり、これに対する市側の補助が少ないというのが原因となっている。これに対し商店としては従来の賞を取りやめて参加団体に補助金を出してほしいといっている。（きのう談）

幼児跳ねられ重傷

磐城市大塚小名浜高校教諭氷井ゆき雄さん長女香織ちゃん（四）は二十三日午後二時二十分ごろ自宅（昭和2号の道路）近くの県道で常磐市上川会社員仰信さんの運転するモーターバイクにはねられ頭の骨を折り三万月とから市当局では今後検討を加えて参加を呼びかけることになったが商店会の出方いかんでは中止という事態も起こってくる。

吉田君に知事賞

職業訓練所終了式で

（写真は知事賞を受ける吉田君）

内郷市小島町石城職業訓練所（所長橋本正義氏）の修了式は二十五日午前十時から同所で行うが、席上自動車整備科吉田亀治君（23）＝内郷市綴町高作三七＝は成績優秀で誉れの知事賞を受けることになった。本年度の修了生は自動車整備科三十二名、無線通信科二十一名、定時制（炭鉱職業）二十三名ですでに定時制を除いては全員就職が決定している。受賞者次のとおり。

◆自動車整備科▼知事賞＝吉田亀治▼所長賞＝松下郎美、谷目弘生、関根義雄▼努力賞＝鈴木武雄▼同窓会長賞＝坂本敏明▼県自動車整備振興会長賞＝吉田亀治

◆無線科▼所長賞＝川田武尚、入谷智潤昭、本間千明▼努力賞＝田沢守、伊藤秀夫▼同窓会長賞＝川田武尚

◆定時制一、三輪自動車整備科▼所長賞＝大槻政治、菊地俊男▼同窓会長賞＝川田武尚

原町などで新加入

ふくれる常磐観光運

常磐地区観光連盟役員会は二十三日午後一時から平市役所庁舎会議室で開き、原町市、富岡町、広野町、楢葉町の連盟新加入を認めた。これで連盟加入は七市七町四村となった。

また水鉄側から誘客の宣伝板として①行楽を中心とした誘客②磐城地区観光連盟役員会は二十三日午後二時二十分ごろ自宅（昭和2号の道路）近くの県道で常磐市上川会社員仰信さんの運転するモーターバイクにはねられ頭の骨を折り三万月多少風波ある明日今晩風波ある程度だが後風波でる。

田人でも修了式行う

磐城市の泉小学校では三月二十三日午後二時から平市役所庁舎会議室で開き、田人村の昭和三十年度の小学校卒業生は田人小百一十六人、中学平分校十三人、入学式十一人、井出分校八人、石住小二十四人の合計二百十六人だが二十三日会議が六年間の学び舎を巣立ち、待ち望んでいた中学校に通学する人の第一期生となった。

泉小で優良子供会表彰

磐城市の泉小学校では三月の卒業式の席上で子供を守る会や交通安全隊などの十二団体を表彰した。

大剣子供隊、やまびこ班、さざなみ班、花見ケ岡班、泉町下組、つくし班、クロバー女子班、わかば女子班、堀ノ内女子班、小山女子班、すみれ女子班、本谷下組女子班。

勿来商業振興協に改称

勿来市内の旧黄色い旗の会はこのほど名称を改名、勿来商業振興協同組合として設立認可申請書を作製中だが、このほど出来上り二十三日無知事宛に審査願を提出した。この勿来商業振興協同組合は組合員十四万四千円の資金を出資し、会員七十九人で組織し、出資金一口一千円を募り、年間の予算収入額三百十四万四千円の見込みで運営に当るというもの。

磐城の選管委

磐城市では次の四氏を選挙管理委員に選任した。

小滝長太郎、志賀潤、中田平次、菅原道一

養老園に贈り物続く

平無宅園の老人たちへ次の贈り物があった。

▽平一小五年一組の谷口世子さん他十名が二十一日同園を訪れ菓子を贈ったほか、温泉などを披露して老人を感めた。

▽内郷市内町の鈴木明さんは故マスさんの遺志として五十円を寄贈。

▽平市二丁目坂田猪喜さんは亡父藤助さんの遺志で五千円を寄贈。

▽無線通信科　磯谷宏　阿部忠直　名嶋　真　志賀正男　草野　幸雄　横田一征　渡辺繁昭　綾　邦一　飛田秋男　鈴木康弘　猪狩武郎　永山富一　斉木信彦　鈴木武義　長谷川博義　吉田福男　武藤信夫　大関政重喜　吉田彦一郎　永山　篤　若松　敏　田中郁彦　鈴木　勉　前島　双一　鈴木利文　梁谷宮司　田中　均　▽機関科　門馬正春　細谷　弟男　佐藤米吉　佐藤英雄　鈴木　鑑夫　▽農業科　櫛田米一　斉藤　正栄　小沢真一　油座勝三

機関車にはねられ死亡

二十三日午後六時四十七分ごろ平市杉平二〇木田島利さん（五）＝平市上自動車整備科吉田亀治君（23）＝内郷市綴町高作三七＝は成績優秀で誉れの知事賞を受けることになった。本年度の修了生は自動車整備科三十二名、無線通信科二十一名、定時制（炭鉱職業）二十三名ですでに定時制を除いては全員就職が決定している。受賞者次のとおり。

◆自動車整備科▼知事賞＝吉田亀治▼所長賞＝松下郎美、谷目弘生、関根義雄▼努力賞＝鈴木武雄▼同窓会長賞＝坂本敏明▼県自動車整備振興会長賞＝吉田亀治

花切手つばき売出す

平郵便局では二千日から花切手つばき一枚十四銭五円で売り出している。このつばきは成式グラビア、印面凹版三三ミリ、横二一・五ミリ、刷色は赤、黄、黄茶おとし緑である。（写真は売り出された花切手）

機関車にはねられ死亡

二十三日午後六時四十七分ごろ平杉平二〇木田島利さん（五）＝平市谷川潤字西作八＝は常磐線下り水ームに上がろうとしたとき、走ってきた関東平機関区木村園英さん＝はねられた。このため阿部さんは機関車の下敷となり、平市田町安斉病院にかつぎ込んだが後頭部陥没で間もなく死亡した。

大谷石

平市・石井上

直徳院　御葬儀の際は御多忙中にも拘らず遠路態々御会葬下され且つ御鄭重なる御香奠を賜り厚く御礼申し上げます
早速拝礼の上御礼申上べきですが略儀乍ら紙上を以て御礼旁々御挨拶申上げます
平市五色町四番地
喪主　古川
親戚代表　渡辺
〃　小助
〃　鍛
友人代表　近藤緑川
飯塚大源
小林徳栄
川辺治助
古川茂一
治治助蔵

のど自慢の一位になるには
越藤
選ばれましたが、入選者はたいへん、チョコレートの、キャンデーの愛好者がそうです。
洋の東西チョコレートまつり一階
バーボーテン（英国製）一コ　四五円
ミルクナッツ（ドイツ製）〃　四五円・九〇円
ミルクモカ（〃）　一コ四五円・九〇円
ランドセル、学生服割引奉仕　三階
サンヨーダスターコート投票会　二階
春から夏へのカーテン奉仕会　三階
平市

生き生きしたネタが魚河岸より毎日入荷
いなり　五〇〇円
のり巻　一〇〇円
にぎり　一〇〇円
鉄火巻　二〇〇円
●ご予算に応じます
員集
女店員
男募
寿司部
酒喜庵
TEL 4431 4432

25日は全国電気記念日
文化は電気から

東北電気工事株式会社
平営業所
所長　鈴木保雄
旧事務所　平市月見町二七
新事務所　平市田町　四ノ一六
電　四一六〇六

東芝家庭電気器具
電気工事材料
卸販売
東芝専売卸店・古河電気工業株式会社特約店
株式会社　岡田商店
平市才槌小路30番地　電4417～9

株式会社　安川電機製作所代理店
株式会社　戸上電機製作所代理店
株式会社　関西二井製作所代理店
株式会社　井上電機製作所代理店
北芝電機株式会社代理店
東北電力株式会社　請負資格認定店
昭和電線　電ちん　株式会社代理店
信用を第一とする当製作所へ
合資会社　三浦電機製作所
代表取締役　三浦博忠
平営業所　平市大町電（平）2277
磐城営業所　磐城市定西電（磐城）3623
工場　平市新田町電（平）3555

東北電力株式会社
平営業所
所長　三瓶久利
平市大町　電四一四一

家庭科

（水産製造科）

吉田君江　北郷昭枝　須藤　恒男
戸田徳男　白土信佐雄　長谷川久男
緒方正則　遠藤ミツ子　習沢トモ子
石山幸子　日和田栄子　佐藤久子
大藤美智子　木村広子　小松寛子
鈴木はつよ　押田政子　鈴木岩恵
山野辺輝子　鈴木タカ子　木村キミ
山下良子　庄司孝子　小松　英子
久野悦子　古市ヴサイ　高野洋子
高木吉子　池田キミ子　稲川しづ子
西蓮みゆき　高田静子　鈴木英子
高松美智子　鈴木松子　佐藤順子
鈴木勝子　出羽留子　鎌崎ミエ
長谷川ヨシ子　鎌崎ミエ　新妻邦子
岩井トモ子　新妻邦子　斉藤勝子
坂本栄子　須藤千和　三谷千恵子
久保本セツ子　勝谷和佳子
視原英子　江尻幸子　吉田美代子
木下みえ子　吉田万成　吉田広二
久野とも江　鎌崎初江　渠野陽子
大藤美智子　新妻邦子　斉藤勝子
佐藤信子　中野敏子　松本　成子
佐藤ブミエ　斉藤信子　鈴木信子
鈴木政子　金成千枝　吉田利子
細谷栄子　草野花子　影山　和子
大塚美智子　鈴木きよ子　松本功
佐藤マサ子　吉川栄子　松本英子
新妻永久子　山野辺幸子
小島美智江　鈴木キクエ
小野寺倉子　大和田トシ子

（家庭科）

草野福嘉子　鈴木八和子
大和田君枝　吉原栄子　遠藤幸子
吉田幸子　新妻登重　坂本栄子
佐藤狩令子　高橋ヶ力子　酒井雅子
佐藤マサ子　吉川栄子　松本英子
新妻永久子　山野辺幸子
鈴木政六　新妻節子　阿部　雄
鈴木勉　木村武正　鎌田　英夫

（普通課程）

鈴木ミヤ子　山形政子　渡辺敬子
鈴木英子　渡辺喜久子　斉藤洋子
滝沢英智子。

商業課程

永山和夫　北郷真子　佐川マサ子
大田原さちよ子　徳山順生
小山レイ子　志賀　敏　飛田新子
鈴木ミヨ子　横山邦子　坂本静枝
鈴木晴　富岡　健　鈴木　静枝
阿部敬英　馬目直子　中野ミチ子
草野朋子　鈴木光子　田口　国子
鈴木秀雄　吉田　譲　山田　光雄
荒木秀男　佐藤次男　木田三男
草野雅明　片寄勝美　小泉　修
斉藤　功　遠藤二男　柴　洋己
▽水産製造科　村山克　武子昌平
今野武志　山坂徳次　馬上　庄一
馬目一典　高橋憲　猪狩　弘
柳葉　修　富岡邦彦　三宅　憲之
矢吹真也　遠藤邦雄　富岡健四郎
田中公雄　渡辺　親　方波見健二
清水敏一　和知弘司　玉田　二郎
滝口和夫　渡辺義昭　木村　信雄
秋山　寿　桜井　治　山口　正弘
尾崎久武　小野寿夫
▽漁業事務　江尻勝利　西原幸一
門馬勝義　樋口和孝　長久保智徳
横根洋吉
▽無線通信科　高橋　英雄
▽水産製造科　水野勝義　瀬谷キミ子
▽普通科　関上シン子　木田ケイ子
岡部幸雄　関上シン子　木田ケイ子
広井正利　島崎英司　櫛田五十鈴
小玉　勇　志賀増子　上遠野仲枝
大友勝子　赤坂加久　若松ユツ子
櫛田祐一　鴨岡正吉　岡部スヤ子
吉田勝義　折笠家次郎　鈴木リユ子
佐藤和子　鈴木洋子　高木京子
隈谷芳信　蛭田ミサ子
佐藤米吉　佐藤英子　島居繁雄子
▽農業科　櫛田米一　斉藤　正栄
小沢真一　油座勝三

小名浜

普通課程Cコース

遠藤商平　相川幸雄　佐藤　和子
前田絹子　椎名　登子　本下　鴎
飯田千代　西丸広子　志賀　京子
小野とみ子　丹野惠子　草野昌裕
門馬　俊　丹　潤真　片寄　勲
矢内典子　宮井長子　下山田まさ子
飯島節子　佐藤貴子　若松しのこ
金成四郎　中野昭範　高木義郎
佐藤良信　鈴木則男　星　喜久男
川内光雄　渡辺健子　金成きよ子
川村久子　橋本きよ子　高柳フク子
高木雅子　西山緋紗子　手代木萍子
菅野喜子　高橋恒子　佐々木久子
小野久子　落合秀子　星　ヨシ子
金成よし　小野静子　高木剛里子
大平仁子　荒川和子　鷲　ミエ子
金子幸江　秋山征子　佐藤伊都子
金成玲子　豊田恵子　菅井なか子
菅山　正　荒川喜世子　高原美喜子
鈴木茂子　田沢邦子　湯沢幸子
木内政子　金沢幸子　松本　幸明
関部繁定　湯沢幸子　五十嵐正枝

小名浜

普通課程Bコース

鍋野隆子　本田苑子　佐藤　智江
鈴木ヒサ子　吉田俊恵　小野良志
鈴木英子　柳内厚子　下野紀美子
小田原静江　佐藤文子　佐野富子
小野水子　宮副和子　内山喜代子
荒川富江　金田八重子　森田　澄子
松沢孝子　市川美恵子　国井久仁子
坂本ヨシ　伊藤ヒデ子　小林勝美
大谷シメ子　鴻渡サタ子　伊藤和子
鈴木裕子　宇丹野節子　大井エイ子
鈴木裕子　門馬朝子　渡辺　信子
宮本美枝子　西山千代子

小名浜水産

▽無線通信科　磯谷宏　阿部忠直　名嶋　真　志賀正男　草野　幸雄　横田一征　渡辺繁昭　綾　邦一　飛田秋男　鈴木康弘　猪狩武郎　永山富一　斉木信彦　鈴木武義　長谷川博義　吉田福男　武藤信夫　大関政重喜　吉田彦一郎　永山　篤　若松　敏　田中郁彦　鈴木　勉　前島　双一　鈴木利文　梁谷宮司　田中　均　▽機関科　門馬正春　細谷　弟男　佐藤米吉　佐藤英雄　鈴木　鑑夫　▽農業科　櫛田米一　斉藤　正栄　小沢真一　油座勝三

磐城工

◇上遠野農業部

▽普通科　水野勝義　瀬谷キミ子　関上シン子　木田ケイ子　岡部幸雄　関上シン子　木田ケイ子　広井正利　島崎英司　櫛田五十鈴　小玉　勇　志賀増子　上遠野仲枝　大友勝子　赤坂加久　若松ユツ子　櫛田祐一　鴨岡正吉　岡部スヤ子　吉田勝義　折笠家次郎　鈴木リユ子　佐藤和子　鈴木洋子　高木京子　隈谷芳信　蛭田ミサ子　佐藤米吉　佐藤英子　島居繁雄子

家庭科

吉田先市　高橋修平　三戸　静雄
根本勝則　館野　睦雄　鳴　稔男
国部英江　園井保久　草野　忠勝
山野辺正明　草野　睦雄　鳴　稔男
丹野　功　荒川秀範　小野　英樹
松本正光　小野寺俊勝　笠原邦明
鈴木　元　横田益弘　児玉　勇
小沼邦夫　猪狩和一　猪狩　英明
小野久春　吉田明康　富波　幸弘
鈴木一郎　緑川博一　滝　博務
西尾卓二　関谷照男　湯原　定男
鈴木　一郎　坂本　鴻
山野辺信二　石崎千記
鈴木　一郎　竹花　博　渡辺　源一
町田　勉　鈴木利男　小松　幹雄
中根勝雄　太田慎一　中野　朋雄
矢吹伯弘　遠藤行夫　水野　重郎
江田政男　櫛田智忠　長瀬　弘泰
永瀬　正　小川張久　関井　誠
宇佐美均　柏倉英淑男　小峰　透
限田時夫　蛭田邦彦　沢田　治輔
泉田幸雄　館　敬　木村　二郎
矢田文男　志賀盛也　鈴木　俊久
千葉義行　鈴木英夫　新妻　誠
岩井保久　猪狩和一　猪狩　英明
小野久春　吉田明康　富波　幸弘
坂本　鴻　野木良平　猪狩　秀明
安倍良雄　桝内勝男　及川　鶴見
佐藤和雄　勝岐和二　馬上と喜弘　佐藤和雄
佐藤重樹

家庭科

小野寺惠子　吉久保令子
武藤四三子　小宅洋子　酒井和子
勝島孝雄　野木厚子　落合玉枝
今野紀子　佐藤シヅエ　佐藤シゲ
江尻幸子　鈴木信子　蛭田　幸子
小沢イソヨ　山田祐子　大槻起代
ひ田正子　緑川信子　郡司ブチ子
池崎すみ子　櫛田　清　安島アサ子
大平タイ　秋山ミヨ子　江尻順子
志賀アイ子　小島美智子　芳賀初枝
吉田信子

農業科

大友正男　小野福太郎　国井祐太郎
清水　敏　佐藤亦市郎　蛭田富夫
吉田豊明　三戸一男　山崎　司郎
草野一男　助川　久　酒山　孝行
鴻沼正利　久野進洋　鈴木寛志男
大谷芳弘　小野　孝　大久保寛元
志賀　登　小野万里夫　正木留男
内山　巌　鈴木賢司　根本　良秋
鈴木利幸　小林伸也　久保木輝夫
薬谷昭夫　八木田光孝　鈴木　融
小泉民也　鈴木正文　佐藤　省行
鈴木保弘　松崎忠夫　国井　卓夫
田辺繁義　田辺武雄　田子　省三
佐藤喜義　渡辺四郎　大竹　徳光
緑川平治　蛭田ゆき雄　緑川春男
安達光男　市川孝一　高田　正雄
小林洋治

文化は電気から

魚菜類は値上り傾向

平市内の小売物価調べ

平市役所統計係では二十日現在における三月の物価をまとめた。それによると依然として野菜、鮮魚は値上りをみせているほかは大きな変動はない。物価は次のとおり（単位円）

◆野菜、米穀、澱粉類＝甘しょ一五、馬れいしょ二五、精米八一、もち米八九、精麦五五（以上二キロ）干うどん一〇、澱粉八〇、丸干いわし三〇、するめ一〇〇、塩さけ一六〇、かつお節四八〇（以上四〇〇グラム）

◆つくだ煮、漬物、加工食品、食肉類＝こんにゃく一四、こんぶつくだ煮四〇、するめ四八〇、沢あわび二〇、福神漬三五、竹輪三二、さつま揚三二、納豆三五、牛肉一〇〇、豚肉一八〇、鶏肉一八〇、鶏卵九五、豆腐一六、油揚げ八〇、かまぼこ六五（以上四〇〇グラム）

◆調味料、パン、菓子、果物類＝しょう油一本一七〇、みそ一八、砂糖五六、食パン三六、あめ一〇、せんべい一〇〇、甘納豆五五、みかん四〇、夏みかん三二、りんご三三（以上四〇〇グラム）

◆乾物、調味料、茶＝大豆七、あずき二二、干しいたけ一六五、干びょう五〇、干わかめ八五（以上一〇〇グラム）ハム二六〇、ソーセージ九〇（以上四〇〇グラム）酒茶五〇、せん茶七五（以上一〇〇グラム）

◆野菜＝キャベツ一四、ほうれん草一五、白菜一六、ねぎ一〇、里芋一六、大根八、かぶ一五、にんじん一六、ごぼう一六、玉ねぎ一四、れんこん四〇（以上四〇〇グラム）

多い道路不正使用

平署で一せい取締り

平署は道路を広く使う運動の一かんとしてこのほど市内で一斉交通取締りを行った。道路の不正使用が圧倒的に多く、違反者のうち十三名を検挙した。摘発された違反者次のとおり。（数字は検挙、説諭、違反カードの順）

◇二時停止違反九、一九、七◇停車違反二、一〇、四◇荷台不正使用一、一、〇◇定員外乗客一、〇、〇◇追越〇、八一、六◇二人乗り〇、二、〇◇横乗り〇、二、〇◇スイッチのつけつぱなし〇、〇、一◇その他〇、五、〇。

救済本部を設置

勿来　大昭炭の失業者対策

勿来市山田町の大昭炭鉱採炭第一坑の閉山、選鉱のため去る二月末に全従業員三、現員約百二十人をのぞいてはいずれも失業して生活に困る状態にあるため、勿来市当局では「大昭炭鉱休山対策本部」を設置して救いの手を差しのべた。本部は総務、厚生、経済・文教に分れて就職あっせんや生活救済等を行っている。

最高の売り上げ

3月平競輪終わる

三十五年度最後の平競輪は春分の日にかけて開催され、雨のため一日延期となって一昨日二十二日で九十三万三千七百円、三百日一千七百七十八万一千百円、二百日九百三千五百円、五百日一千百六十万三千六百円、最終日一千百二十三万八千九百円で三千百九十二万六千四百円、六日間で五千九百九十七万二千九百円だったこれは前年同期の四千九百十四万円をはるかに上回り、また三月競輪の最高でもあった。

無欠席児の母親表彰

磐城市の小名浜一小では卒業式の席上で六年間無欠席児童部妻子さんの母親代さんら八十七名の母親の労を感謝して表彰したが、こうした子どもは他校でもなく新しい試みとなっている。

交通事故防止に一役

磐城で横断歩道設置

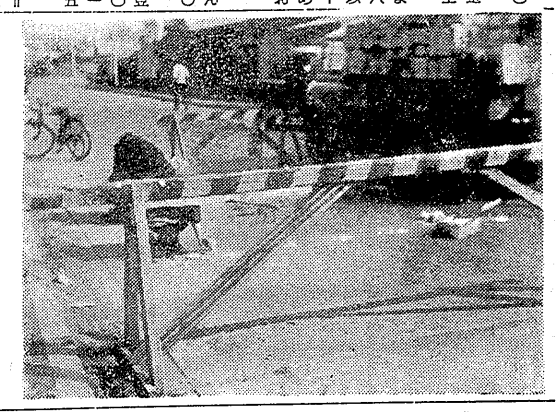

磐城署では交通事故防止策として市内の目抜き通りや交通量の多い場所の路上に歩道横線を引いた。この横線が引かれたのは市内八カ所で白色セト製を埋め込んだもので、車道と歩道の区別がはっきりとした。これにより事故発生も相当緩和されるものと磐署ではみている。

なお同磐管内で、二月に発生した交通事故は十四件で、死亡が六件もあった。

（写真は歩道横線）

「小泉八雲」を読んで

江名中　中田　寿満子

近代ヨーロッパで日本に帰化した人は少ないのですが、今日に至ってもふいくとした香りと気高い品格を残しているのは小泉八雲ではないでしょうか。この夏休今中に偶然にもこの本を手に入れて、八雲先生の人格に接することができたのは本当に有意義な収穫だったと思います。遠いギリシヤの国に生れてイギリスの国籍をもちながら、はるばるこの貧い国日本を訪れ、日本の風物人情に親しみ、ついに日本人になりきってしまったことは驚嘆の人々によく知られています。

彼の本名はラフカデオ・ヘルン。幼くして母と生き別れ、大きくなっても母を恋慕ったことには思わず涙を誘われました。自分と弟の二人を残して遠くギリシヤ本国へそれぞれ一枚の写真さえも残さずに去ってゆ行ってしまった非情な母ではあったのですが、彼の三十才の頃、弟あての手紙にこんなことを書いています。

「もし私に良いところがあれば、それはギリシヤ人祖の魂を伝えてくれた母のたまものである。正を愛し、邪をにくみ、英なるもの、真なるものをほめたたえ、人間を信ずることのできる力をさずけてくれたことを云々…」と、そして最後に「私はひとかどの富よりも一枚の肖像を欲しい…」と書き送っているのを読んで、外国人やはり私達と同じように母を慕うのは同じだのを今さらのように感じさせられたものでした。その後彼はアメリカ大陸を放浪の旅のようにあちらこちらと移り住みましたが、いつもきまったように彼らのきまっていたのは、だまされることと損することばかりだったのです。皮肉にも彼が最も嫌った、ニューオルリアンズで、日本の事務官服部一三にあい、やがて日本に住みついて日本の良さに心から喜びを感じ日本人になってしまったとは…。

このように日本をほめられて私は自分のことのようにうれしい気がしました。日本に住みついてからのヘルンは日本の良い点を知るために、すい分努力をし、根気も続けました。その中で「兄さん変かったろう？おまえ郎かろう？」とさぞやさあり掛けがたんの語まで理解するとのできた彼は、天才と申すより他ないと思います。それに日本語をあまりろくに知ってもいないのに…。彼が後に文豪とまで称された才能はこんなところにひとめられていたのだと思います。日本人を妻に迎えて日本に帰化し名を小泉八雲と改めて子供が生れてからの話にこんなことがあります。彼は子供が好きでしたので、近所の子供がよく八雲の家に遊びに来ました。その時も八雲はあいめい語をするのを熱心に聞いていましたが、ふとそばを見ると八雲の子、長男の一雄が話をそうちのけで絵本に見入っていました。

その時はだまっていましたが子供達が帰った後、自分のそばに寄せて「一雄さん、あなたは大変いけない事をしました。悪いと知っていながらやることは父さんの一番嫌いなことです。あなたは今すぐ行ってその子供達にあやまっていらっしゃい」と、無理にもあやまらに行かせました。このように悪いと知ったらすぐ、どこまでも本気で曲ったことのきらいな性格をしたそのころの彼の作品には「亡国情趣と回顧」「霊の日本」といった心のころの日本の姿をえがいたものでしたが、いずれも彼の作品は大変な評判でした。けれど彼はこんなことをいっています。

「名刊、評判は風のごとくすぎ去ってしまう。しかし私は名刊、そのものに価値があるとは思わない。本当の価値は仕事にあるのだと…」やがて八雲にも死というおそろしい災難がふりかかって来ました。彼は心臓が悪かったのです。しかし彼は夫人に心配をかけまいと照ってい たのでしたが、八雲はとんな所にまで気をつかっていたのでした。ちょうど夫人が洗濯にひきかえした時には、再び口をきかぬ人になってしまっていたのです。それもかすかに笑いをふんで……。

この五十四年間、彼は日本を愛し、どんな小さな生き物も殺さぬ心のやさしい人だったのです。この本を読み終えて、私はしみじみと感じました。彼はただすぎるというだけだったのでしょうか。彼の心には全人類を愛することのできるおおらかな精神があったのではないでしょうか。随筆天心は「アジアは一つなり」といいましたが、彼には世界の国々を一つに感じられていたのです。だからこそ、この貧しい日本に憧憬をもち、日本人よりも日本の精神を深くつかんだのだと思います。私もこれからは世界の人々を愛することのできる人間になりたいと思います。私はこの本が有意義であったことを心から感謝しております。

大暴れ　マドロス野郎

和田のアクション巨編

☆物語☆

平館　中映上

国際港横浜は、今日も外国の貨物船の出入で賑わっている。だが、このにぎわいの陰に忘れてならないものがある。それはタグボートの活躍だ。

タグボートというのは、引船ともいって大型貨客船を埠頭に横付けるいわば港の調停的な役割を果している重要な仕事だ。

そしてこのタグボートで働いている人々をタグマンと呼ぶ。

水原五郎も元気のいいタグマンの一人だった。五郎の乗っている船は、太陽丸といって正義感に燃える三宅船長のもと、港でも威勢のいいタグボートの一隻であった。

五郎の父、水原荘太郎は、がん研究の権威だった。ところがその研究発表するためにアメリカへ向う飛行機上で敵の死をとげた。

警察では、酔い止めの薬の中に毒の入っていたことから自殺という決定を下した。

だが五郎にはなにか合点がいかなかった。五郎は義父の政江に合財産を譲り、父の研究資料だけを持って家を飛び出した。そうして三宅船長に拾われたのである。

そんなことから五郎は千代に逐つて心を慰めて貰いたかったのかも知れない。

千代もまた五郎に好意を持つてなにかと相談を持ちかけていた。

一方政江は、助手の早瀬にも父の研究を続けるよう命じた。

早瀬は以前から政江を慕っていたのと研究資料が莫大な額で売れることを知っていたのでおどりした。早瀬は、早速前から活のあつた隈のところへ出掛けていった。隈は密輸を行うかたわらキャバレー「カボチャ」を経営する暗黒街のボスでハマのダニであった。隈は、早瀬に「金はいくらでも出す。研究を二カ月で完成するように」と二年分の研究書を渡した。

一方五郎は、千代とデイト中、警察に協力して逃げ原の一人で隈の部下という男をつかまえた。

表彰を受けた五郎のために三宅船長は、ささやかながらパーティを開いてくれた。ところが楽しいの宴席の中に、ナイフをかざして留置を呼ばれる少年が五郎めがけて踊り込んで来た。

★キャスト★

水原　五郎……和田　浩治
古川　千代……潤ゆきゆみ
父　孝吉……殿山　泰司

今夜の映画

（中　市）
◎世界館　二十八日迄　電三二六
「大海原の荒鷲」「ハワイ・ハワイ」
◎ひかり座　二十七日迄　電三三六
「夜のえんま帳」「北西戦線」
◎繁栄館　二十七日迄　電三四四
「怒の丘」「シマロン」
◎東映劇場　二十八日迄　電三六六
「無鉄砲社員」「天下を斬る男」
◎三夜映画　二十八日迄　電三四四
「伊豆の佐太郎」「最後の日本兵」「森の石松鬼より恐い」
◎昭和　二十四日迄　電三三三
「サラリーマン百白三平」「ああ女難」「かめつい奴」
◎平松竹　二十八日迄　電三四四
「番頭はんと丁稚どん」
◎平　二十八日迄　電三三三
「名古屋二等兵物語」「花と嵐と白い道」「大曲メロドラ野郎」
◎新興座　二十八日迄　電三六六
「柳生武芸帳」「まぼろし探偵」「幽霊塔の魔術師」

（常磐市）
◎常磐館　二十八日迄
「赤い夕陽の渡り鳥」「今日に生きる」「若い突風」
◎湯本座　二十七日迄
「陽炎対列車強盗」「ローマの休日」
◎三函座　二十八日迄
「唄は峠を越えて」「お嬢さん」「濡れ髪牡丹」
◎常磐座　二十八日迄
「警視庁物語・不在証明」「野火を消る兄弟」

（内郷市）
◎銀映劇　二十四日迄
「隠れたロンド」「マラソンの魂」「太陽がいっぱい」
◎第一いわき　二十八日迄
「わんわん物語」

湖来館
第二の密謀者
◎植田ロマンス　二十六日迄
ソロモンとシバの女王
血戦谷間部隊

（勿来市）
◎植田ロマンス　二十六日迄
ソロモンとシバの女王
血戦谷間部隊

御見舞御礼
二十三日午後七時頃の出火に際しては早速お駆け付け下され消火に尽力を賜わり誠に有難うございました
御混雑に取りまぎれ御礼状を欠く御無礼申し上げます
昭和三十六年三月二十四日
平市杉平二〇番地
木田昌利

近火御見舞御礼
二十三日午後七時頃の近火に際し早速お駆け付け下され消火に尽力を賜わり誠に有難うございました
御混雑に取りまぎれ御礼状を欠く御無礼で紙上を以つて御礼申し上げます
昭和三十六年三月二十四日
平市杉平二〇番地
木田昌利

近火御見舞御礼
二十三日午後七時頃の近火に際し早速お駆け付け下され消火に尽力を賜わり誠に有難うございました
御混雑に取りまぎれ御礼状を欠く御無礼で紙上を以つて御礼申し上げます
昭和三十六年三月二十四日
平市杉平二〇番地
木田昌利

近火御見舞御礼
二十三日午後七時頃の近火に際し早速お駆け付け下され消火に尽力を賜わり誠に有難うございました
御混雑に取りまぎれ御礼状を欠く御無礼で紙上を以つて御礼申し上げます
昭和三十六年三月二十四日
田中クリーニング店
平市杉平二〇　電二九五四

赤塚信一
平市杉平三一　電二四〇五

曽様の
常盤屋時計店
平・TEL2339

石炭コークス
●火力の強い
●火持の長い
●カスの少い
徳用石炭
▷電話(代)6141番へ◁
(1俵よりお届けいたします)
平市田町
常磐炭礦福島県販売株式会社

楽しいお食事は
レストランパールで
宴会には定評を戴いております
階上ホールを御利用下さい
レストラン
パール
平市三田小路　電3388

マルシチ醤油
お食事がおいしくなる……マルシチ!!
一・八リットル
▽お買求めは有名店で
醸造元　高橋弥次右衛門商店　今市市
特約店　丸仙　平水産魚市場　平市

銘菓
六段羊羹
平名物
福島県土産品の品評会に於て第一等の県知事賞を授与されました
これ偏に各位の御引立の賜と御礼申上げます
平駅前
六段本舗　平凡
電話2609

銘菓
六段最中

どんな相談も
ナイトクラブ「千秋」で
必ずこのムードできまつてしまいます
最高のムードで楽しくおどり愉快に語り帰りを忘れる。料金の心配はいりません何時も御手元のチケツトが他人にないしよで知らせます
喫茶タイム　正午～6時　ナイトクラブ　6時～
コーヒ50円　ハイボール50円
ココア50円　ビール200円
飲込み料金ですから其の他一切いただきません
ナイトクラブ　千秋
平市東邦銀行前電4214

高最内国産生産品質
山口の自轉車
●乗って軽く　持って軽い
●新しい設計　美しい色彩
●良い品質　安い価格
代理店　大高自転車店
平市紺屋町　電五〇〇三

エ
えん魔が地獄の王様ならば！
私とや平の極綱よ…旨い…安い…と評判のたかさかえの…「にぎり」
モーニングサービス　七時～十一時
コーヒー、トースト、玉子付　五〇円
指定の時間に職場へ配達
お弁当（お昼時）　五〇円
中央さかえ
TEL4644

皮膚科
性病科
矢吹医院
平市古殿治町　電(代)四六九三

各種
中離
大友育雛場
平市山崎（日吉井村）

公認
不動産売買・仲介評価貸家斡旋
平宅地建物取引所
平市字鍛小路踏切際　色川材木店内電三三六一番

桶風呂・タイル風呂に！
寒中沸上り十八分の
大黒保温風呂釜を！
厚銅製ロー付仕上（十カ年保証付）
タイルの美しさは永久に保てます
渡辺工業所
平市正月町　電四五八三
（本町通り六丁目裏）

内科
小児科
後藤医院
後藤全久
平市古殿治町　電三〇三六

麗人
があなたを御待ちして居ります
クラブ・セシボン
湯本温泉　電三一〇一

記念の
贈りものは
誠光堂の
トメユ　ケガビ　イネワ
萬年筆を……
（眼鏡部新設）
平銀座　誠光堂　TEL3496

求む
▽女店員　▽高級優遇
◆詳細面談　常磐市湯町電二九一
中央遊技場

生徒募集
四月四日入学
洋裁科・編物科（昼間部・夜間部）
東北高等洋裁学校
平市二子目（平信用金庫前）
TEL三二三一　駅より徒歩五分
（学生割引あります）

社団法人平医師会附属
第10回入学生募集
◆考査日　四月上旬
◆願書締切　三月末日
歴史と伝統を誇る
厚生省指定・福島県公認（一〇〇名）
平高等美容学院
理容
平市田町二四　電4205
◎入学案内用紙は当校にあります
福島県公認（募集人員六十名）
平准看護婦学校
平市南町　電2007
★入学案内用紙は当校にあります