常磐毎日

発行所
平市田町75番地
常磐毎日新聞社
電話（代表）2104番
2108番

会津清酒
稲川
稲川酒造店吟醸
福島県磐城郡田代町字新町

「今晩」西よりの風一時曇り
「明日」西のち南よりの風、薄雲が多くなる
「海上」今晩、明日とも多少風波ある模様

星吉男に無期の判決

好間村のキン子ちゃん殺し

盗みの少年捕る

さる一月七日、好間村愛谷好間小学校六年生山田キン子ちゃんを殺害した同部落の無職星吉男（二八）にかかる強盗殺人事件の判決公判は二十九日午後一時から地裁平支部で開き無期懲役の判決が言渡された。

星は去る一月七日一人で留守番をしていたキン子ちゃんの宅に侵入、貯金通帳などを盗んだところを発見されたため、キン子ちゃんの首をしめて失神させた上、クダモノナイフでキン子ちゃんの首筋を五回も突き刺して殺した犯罪で、入質した盗品のオーバーから足がついて逮捕されるに至ったものだが、この事件の前にも暗がりで女性を襲った前歴もあり、逮捕されてからも福島に犯行を否認つづけて当局を手こずらせるなどその道のしたたかぶりを発揮、近来の悪質犯人として世間のひんしゅくを買っていた。求刑公判では、少女の首をしめて失神状態にした上、ナイフで五回も突き刺して殺した行為は計画的なものであり、その上強盗殺人の前科もあり悪質犯も考慮されるとして検察側から死刑を求刑され、懲役二十年以下を主張した弁護人に父親が反対して死刑を支持するという一幕もあった。（顔写真は判決をうけた星吉男）

平署は二十七日内郷市字宮沢八四少年某（二）を盗みの疑いで捕えた。調べによると去る二月二十二日から二十四日午後二時ごろまでの間に平市五丁目十六生花店近内明さん（二）方に侵入、背広など衣類十四点時価四万八千円相当を盗んだもの。

兄三年、弟に猶予

弟殺しに温情の判決

昨年暮れ、元教員が間違の弟を殺し社会に大きなショックを与えた平市彩平五、センベイ卸商愚目吉三郎さん宝四の長男、内郷市内小学校元教員役大郎（三）と二男の四倉中学校元教員栄二（三）の両人にかかわる殺人事件の判決公判は、きょう午前十時二分から地裁平支部法廷に幅田裁判長から懲役二年（求刑四十年）と栄二に懲役二年（求刑四七年）執行猶予三年の判決が言渡された。

この日法廷には開廷前から親せき等をはじめ教育者、父兄らが傍聴した。被告人役大郎はねずみ色の背広、弟栄二は紺の背広姿で法廷に入り、裁判長のフラッシュを受け下をむいていた。

幅田裁判長からの判決の言渡しが行われると同時に傍聴席から「ブララ」という親人間からの喜びの声があった。

事件後三カ月目で判決が言渡され世間からの同情があっただけに傍聴者はホッとした表情であった。

（写真は判決金受けた両被告）

事件は昨年の十二月十四日午前六時半ごろ市彩平五の自宅で酒乱の弟栄二郎さん（三）を洗たく物を干すビニール製ロープで締め殺したもの。

滝富士鉱に警告

鉱山監督平支部　初の公開聴問会で

九州地区の炭鉱事故を重視している東京鉱山保安監督部、平支部では二十八日同会議室に湯野町の滝富士炭鉱林鉱山長を呼んで、公開聴問会を開き、同炭鉱に警告した。これは滝富士炭鉱内にガスが規定以上にあるため、監督部から坑内を改善するよう注意されていたのをきかなかったもの。

この聴問会は今年に入ってからはじめてで近藤部長、前松課長らが出席した。規定によると坑内のメタンガスは〇・五%、炭酸ガスは一%となっているが、同炭鉱はそれ以上にガスがあった。このため同支部から「危険性があるから通水坑道を改善して通気をよくするよう」注意されていたもの。

内郷市の失対さまる

内郷市では三十六年の失対事業計画を決めた。それによると新しいものでは土地関係が御台地区の住宅地造成、道路関係が御台境町新町前線の道路改良、一般排水の線小、柳ノ内、堀坂、新川支流の四カ所、特定排水の小島町宮前排水改良、保健衛生関係の御台境五反田地内五カ所の公用地整備などである人員は延べ五万四千人総額二千五百四十九万五千円。計画内容は次のとおり。

内郷市の四カ所排水工事、二百八十二万六千七百四十円、六千人▽小島町宮前排水改良、三百二十二万千九十円、六千人▽保健衛生公用地造成、四十五万二百六十九円、三千人▽御台境町鶴巻地内造成、五百五十二万円、九千人▽御台境町新町前道路改良千三百八十四万九千六百円、千九千人▽市内全域の道路造成、四十五万二百六十九円、三千人▽御台境町鶴巻地内造成、五百五十二万円、九千人▽御台境町新町前道路改良千三百八十四万九千六百円、千九千人▽市内全域の道路造成、三百八万二千八百六十円、一万五百人。

戦没者遺骨の伝達式

戦没者遺骨伝達式は二十九日午前十時から県石城事務所で行い、草野鶴（三和村）田中指司（下高久）永盛三（内郷市）下野治治（磐城市）の四柱の霊をまつった。

来月常磐体協結成

十一団体が加盟する

常磐市では市民の体育活動を推進するため「常磐市体育協会」の結成を急いでいたが、十一団体会員三百人による結成式を四月一日午前九時から湯本高校で行うことになった。現在常磐市には学校、職場などに約三十の体育団体があるが、球技大会に城の運路がなく不便をきたしていた。このため市教育委員会が主体となって設備を進め、参加団体は、柔、剣、弓の三道、野球、卓球の十一団体となった。

結成式後の三道大会は弓道、剣道が湯本高校、柔道は湯本一小で百人の選手が参加して開く。試合方法はトーナメント式で弓道は高校、一般、柔道は二十五歳未満と二十五歳以上、有段者と無段者に分けられる。剣道は二十歳未満と二十歳以上、無段者と二段以上にわける。

野球、卓球は五月二十一日の国民体育デーに第一回球技大会を開く予定になっている。なお同事務局では会員を広く募集している。

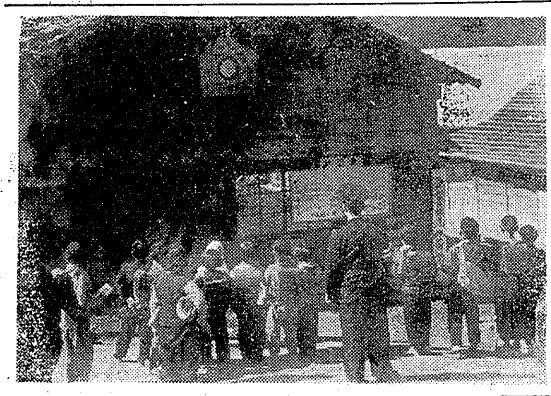

春は高めの気温

四―六月長期天気予報

小名浜測候所では四月から六月までの三カ月間の長期天気予報を発表したが、春は平年並みかやや高目の気温になるという。「概況」春は天候の変動がやや大きく、時々気温の低い時期もあるが、高温の日も多く、平均気温は平年並みかやや高目。

四月下旬から五月上旬にかけて一、二回晴れがある模様。五月の後半には梅雨のハシリが現われて、六月の梅雨入りは平年並みだが、時々中休みがある。

「気温」◇四月＝概して高温の日が多いが、月はじめごろと中旬の前半は平年より低くなりそう。また下旬半はこころも平年より低くなる見込みでかなり冷え込む日もある。◇五月＝前半は割合高温の日が多いが、上旬は一時平年より低くなりそう。月半はころと下旬の後半ごろにうすら寒い日がある見込みだが月平均気温は平年並みかやや高目。◇六月＝上旬末ごろから平年より低い日が、多くなるが、上旬の前半と下旬は高温となる見込みなので月平均では平年並み。

「降水量」◇四月＝天気は周期的に変わるが、時々大きく崩れる見込みなので、月の総雨量は平年よりやや多くなりそう。◇五月＝前半は割合晴れの日が多いが、月半はころと下旬の後半には曇りや雨の日が多くなりそう。月の総雨量は平年並み。◇六月＝上旬末ごろ梅雨に入る見込みだが、月半はころと下旬には中休みがある。

交通事故三件発生

きのう勿来署管内で

二十八日勿来署管内で三件の交通事故が発生した。

▽二十八日午前八時五十七分ごろ石城郡遠野町根岸字風木坂の県道で勿来市関田町字北作一四六高木茂郎運転手（三）は小型四輪車を運転し遠野町から石川方面に向け進行中、前方からバイクを運転して来た遠野町根岸字風木坂一中野製材工場長常松僧一さん（四）に衝突、常松さんは小型車の右前フェンダーにひっかけられ転倒、常松さんは顔面打撲と右大腿部打撲で全治二週間のケガをした。原因は高木運転手の除行運転。

▽二十八日午前八時十分ごろ勿来市九浦三一地内の国道で茨城県北茨城市関南町神岡四四八緑川竹雄運転手（三）が後方から来た茨城県日立市滑川町強防住宅五号坂内博球運転手（三）このダンプカーに追突され小型四輪車に約三万円の損害を与えた。原因はダンプカーの除行運転。

▽二十八日午前一時三十五分ごろ勿来市植田町本町三一の国道で平市朝鮮沢七七外交員小松富治運転手（三）は飲酒の上、小型乗用車を運転し、助手席に勿来市錦町の吉成博さん（三）を乗せ城城市から錦町に向う途中、居眠りしたため植田町本町三一会社員機本昌明さん（三）の店舗と植田専門店会（理事長安島利男氏）の事務所につっこんだ。損害は店舗と事務所に約四万円自動車に約三万円。

正副会頭は再選か

平会議所　各部議員が決まる

平商工会議所の調査改選は三月中に行われることになっていたが、議員のうち推せん議員九名と部会選出議員十六名の選任が五日から二十四日まで、選挙議員三十五名が二十八日投票が行われた結果、次の議員が決定した。選挙議員では七名が新人であるほかは再選された。このため四月六日午後二時から総会を開き、会頭一、副会頭二、常議員二十、幹事二の選出を行うが、正副会頭はいずれも再選される模様で常議員は若干の入れ替えはあるものとみられている。新議員は次のとおり。

◆推せん議員＝石郡剛孝、根本正行、野崎寅八郎、山崎醤助、強口唯七郎、小山真七、坂本昌蔵、諸橋鉄二郎、飯島陸郎

◆商業部会選出議員＝国井一英、桜川佳一、武田金一、鈴木文雄、柏原英介

◆工業部会選出議員＝伊藤東一、岡田健治

◆鉱業部会選出議員＝佐々木孫一郎

◆運輸交通業選出議員＝斉藤昌平

◆金融証券業選出議員＝鈴木鉄弥

◆建設業選出議員＝長谷川常吉、岡田不二

◆旅館飲食業選出議員＝加藤武久、大谷伝長

◆医業選出議員＝坂井清之助、五十嵐雄二

◆選挙議員＝阿部康雄、馬目勝次郎、久野和平、大井智吉（新）色川光以、佐藤房次、西脇三郎雄、藤井民二（新）吉山東海、根本義一、松本久米造、高木忠二郎、金子忠助、関内半平、菊野常治、金子松男、鈴木信雄、佐々木芳一（新）伊藤遊之助（新）滝口勝久、大塚鶴太郎、阿部唯次郎、鈴木勝雄、滝口寅雄、せり沢政寅（新）吉田政二、藤山井松、佐藤福太郎、市川祐男、白土浩史（新）志賀栄三郎、岡本鉄夫、志賀盛栄、小野栄一、鈴木新兵衛（新）

田人で愛の塔設置

交通安全と防犯に一役

田人村巡査駐在所（菅野弟吉巡査）と勿来市植田町駅前かんけ時計店（田宝信家勝英氏）の協力を受け、このほど同村の目抜き通り の三方所に「愛の塔」（標語入り時計）を設置し、安全交通と青少年を含む防犯の徹底にのり出し成果を上げている。

この「愛の塔」の発案は管内巡査が全年初めごろから考案し、かんけ時計店主からの電機時計一つの寄贈を受け、交通親和会と防犯協会が出資して二つの電機時計を購入した。

この時計を標準時計とするために二カ月余りの調節期間を設け、正確な時計としてこのほど村内の三カ所に設置するに至ったもの。

「愛の塔」の外形は高さ二メートル、巾八十センチ大の家型模型の中に直径三十センチ大の電機時計をはめ込み、家型の外形には〝待つは一秒後は一生〟などの標語を書き入れて村民に認識を深めているもの。

「愛の塔」は下白石地区、別当地区、荷路夫地区の三カ所で目に付く建物の軒下に設置した。村民はこの時計に目を引かれ、標語にも見張るというのが起案者側の言い分で、その成果は上々で、正確な時を知らされながら明るい村に生れ変わると石二高を喜ばれている。

（写真は設置された愛の塔）

少年に豊かな愛を

磐城では大看板かける

磐城市防犯協会県支部（支部長佐藤権蔵氏）では春の防犯運動にさきがけ、このほど駅前某旅館に「青少年にゆたかな愛情を」という防犯看板をかかげた。同地区の青少年防犯運動にやくかったもので、この大きな看板は三月中もかけて作ったもので、横巾二米以上もあり、横文字で青少年にゆたかな愛情をとよくみて道路横断と交通事故防止にも伝意をかねている。花見どきにさきがけて人目を引いている。

（写真は泉駅前の防犯看板）

職安関係の異動発令

県職安課では二八日付で県内職安所課長、係長級の人事異動を発令した。石城管内は次の通り（カッコ内は新任）

▽平職安所磐城出張所長鈴木勝弼（職安課調査係長）▽平職安所庶務課長鶴沼義雄（福島職安所庶務課長）▽同調査課長渡辺宏（平職安所庶務課長）▽同労働課長阿部信（平職安所職業課長）▽勿来職安所庶務課長片岡純信（同所業務課長）▽平職安所失業保険課長小谷敏一（富岡職安所業務課長）▽自河職安所庶務課長中村俊雄（勿来職安所庶務課長）▽平職安所職業指導係長今村治彦（同分所係長）▽同分所係長岡田辰昭（同職業指導係長）

県警で異動を発令

県警本部では二八日人事異動を発令した。石城管内は次の通り。（カッコ内は新任）

◇平磐交通課長警部、円谷利夫（東北管区警察学校教官）◇警務部警務課長補佐警部、佐藤石二郎（平磐交通課長）◇巡査部長、警ら交通課佐々木正義（平）◇同、機動隊佐藤紀夫（平）◇同、石川けい二（磐城）

本社来訪

東邦銀行福島本店に転任する平支店長鈴木鉄弥氏は二十九日あいさつのため来社した出発は四月五日午前九時二十五分

小野タツさん

磐城市小浜松ノ中、民生委員小野栄定さん実母タツさんは老衰のため二十八日午後一時半自宅で逝去、八十九才。葬儀は三十一日午後二時自宅出棺、心光寺で仏式により執行する。

小島チエさん

磐城市古湯九一、小島チエさんは老衰のため二十六日午後七時二十分自宅で逝去。八十九才。葬儀は三十日午後二時自宅出棺、浄光院で仏式により執行する。

魚菜市況

（単位キロ当り円）

▽ホウレン草	二一―五五
▽アブラナ	五一―三五
▽ニラ	七一―五〇
▽ネギ（小束）	四〇―三五
▽ダイコン	二一―一六
▽ゴボウ	一〇―五〇
▽ニンジン	二一―一〇
▽ハクサイ	三一―一五
▽ショウガイモ	一四―七五
▽サツマイモ	三〇〇―一五〇
▽シイタケ	六〇―四〇
▽ウド	一八―九
▽キュウリ（一本）	一〇―八
▽タマゴ（一八―六K入）	二〇〇―一四五〇
▽リンゴ	一五〇―一八〇
▽バナナ	一五〇―一〇〇
▽夏カン（一〇K入）	二八―一〇
▽タマナ	三〇〇―一〇〇〇
▽ミカン（二六K入）	

●定評ある
生そばと
中華和洋食
もり、かけ　三〇円
ざる　五〇円
中華そば　五〇円
遠近問わず自家用車配達
酒喜庵
食堂部
女店員募集
TEL 4431 4432

割烹　花
四町　電五四六八

県警本部金選出議員＝佐々木孫一郎
◆運輸交通業選出議員＝斉藤昌平
◆金融証券業選出議員＝鈴木鉄弥
◆建設業選出議員＝長谷川常吉、岡田不二
◆旅館飲食業選出議員＝加藤武久、大谷伝長
◆医業選出議員＝坂井清之助、五十嵐雄二
◆選挙議員＝阿部康雄、馬目勝次郎、久野和平、大井智吉（新）色川光以、佐藤房次、西脇三郎雄、藤井民二（新）吉山東海、根本義一、松本久米造、高木忠二郎、金子忠助、関内半平、菊野常治、金子松男、鈴木信雄、佐々木芳一（新）伊藤遊之助（新）滝口勝久、大塚鶴太郎、阿部唯次郎、鈴木勝雄、滝口寅雄、せり沢政寅（新）吉田政二、藤山井松、佐藤福太郎、市川祐男、白土浩史（新）志賀栄三郎、岡本鉄夫、志賀盛栄、小野栄一、鈴木新兵衛（新）

花が咲くのにしんきくさい
藤越
花が咲こうというのに客のカーテンでもありますまい。三階ではパッと明るい客のカーテン地を最高に揃えています。お仕立無料奉仕
プリントカーテン生地一メートル　一二〇円
カネボウ　〃　〃　一五〇円
川島プリント　〃　〃　五一〇円
テイジンデシン　〃　〃　九〇円
台湾、中南米バナナまつり　一階
学生服、ランドセル割引奉仕　二階
客のベビー用品展示即売　四階

あなたに一萬円を差し上げます
店名を懸賞募集
平市銀冶町三平資生堂販売会社のとなりに〝中南米喫茶とコーヒーの店〟を近日開店いたします。あなたにお好きな店名を選んでいただき、一番投票の多かった名前にいたします
❶タンゲーラ（タンゴの好きなお嬢さん）
❷チーケ（イキ好み）
❸バラ・トス（二人のため）
❹バイアブランカ（港町の名）
❺モカ（コーヒーで有名な土地の名）
（ご応募なさる方へ）
❶右の候補店名の中からお選び願います
❷用紙は官製はがき（一枚につき一つの名前）おとどけと店名前をお忘れなくお書き下さいませ
❸締め切り三月三十一日（当日付け消印のあるもの）
❹発表は平市銀冶町三極限
❺賞金は一万円一番投票の多かった店名を採用します
採用した店名に投票下さった中から抽せんでお一人様に一万円を差し上げます
※投票票の多かった組の方には開店早々当店自慢のコーヒーを無料で差し上げます
どうぞ御選挙なくお出下さい
は有効とします）
祖母チエ儀　三月二十六日午后七時二十分死去致しました茲に生前の御厚誼を深謝し謹んでお通知申し上げます
追って葬儀は三月二十日午后一時自宅出棺浄光院に於いて仏式で相営みます
昭和三十六年三月二十九日
磐城市古湯九一番地
喪主　小島源一郎
親戚一同

御婚礼家具一式
最新型を豊富陳列
客の御感覚にふさわしい逸品を心から調製予算に応じ御相談致して居ります。
❶二月物も調製してます。
配送無料サービス
伊東家具店
平市新川町　電2464

伊藤歯科医院
歯科医師　伊藤一人
歯科医師　伊藤憲治
平市才槌小路一番地
TEL（平）二三四五
好間分院（平）二六一二
この度四月よりセルフサービスの店として皆様へより以上のサービスにおつとめ致します
何卒今迄以上のおひいきと御指導をお願い致します
セルフサービスの店
大黒屋湯本店
電話常磐（〇六七）二三二五

新装開店
本日五時
明日三時
全機新型
平パチンコ
平三田小路

（第三種郵便物認可）定価一カ月100円・一部5円

大毎、大洋に圧勝

初回に峰をメッタ打ち

プロ野球昨年度の覇者、大毎―大洋のオープン戦が二十八日午後二時から平市営球場に一万八千人のファンを集めて行われた。試合は大洋先攻ではじめられたが、大毎はくり出す投手を次々と打ちまくり、ミサイル打線をいかんなく発揮して十三安打を浴びせかけ、11対1の大差で大洋を一方的に降し、ホームランも飛出、黒木から放たれた。観衆の注目の的は大洋三原作戦にかけられたが、この日の試合では一回裏の攻防で無惨にも裏切られた形となったようだ。これで対戦成績は大毎の六勝一敗となつた。

三原用兵振わず

大洋ファンガッカリ

| | | |