週刊 時事経済

発行所
平市南町71
株式会社
時事経済新聞社
主幹　田原　登
電話　4775
毎週　土曜日発行
定価3カ月　百円
一部　五円

勉強で評判の店
丸萬家具店
店舗　平市四丁目　電六六三三
工場　平市白銀町　電六六三四

平事件は終幕

27検事を指揮し総検挙
当時の苦心を語る高橋元検事

平事件は発生以来十一年五カ月振りで去る八日、最高裁で百五名の被告に騒乱罪を適用して全員有罪と決り閉幕した。共産党員など四、五百人の暴徒が平市署を八時間も占領したと云う世界的にも類例のない珍しい事件であっただけに、天下の耳目をしょう動した事件だが、この事件の検挙と騒乱罪で起訴した当時の高橋嘉門検事（現在弁護士六十八才）は第一審で無罪の判決となったので、これに納得できず検事控訴をして仙台高裁で騒乱罪で有罪の判決を受け、今度最高裁でその主張が認められたので、高橋氏は「私の主張が認められたことは嬉しい」と満足しているが、当時この一味の検挙から今日に至るまでの苦心談などを聴いて見た。以下その概要である。

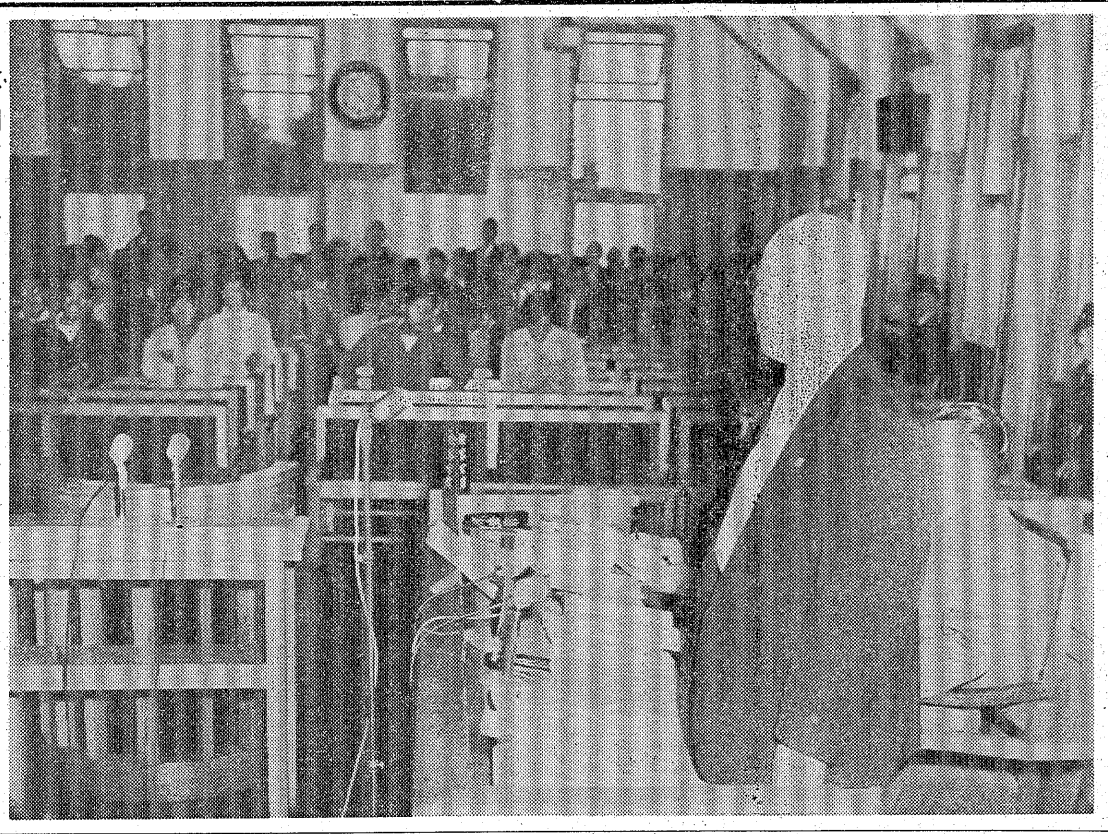

平で開いた初公判、立てるは高橋検事

取囲まれた本田署長
小さくうづくまる
この目で見た平事件　田原　登

今から十一年前の二十四年六月三十日、この日は朝からこまかな雨が降っていた。僕はそのころいわき民報の編集長で新聞の編集締切りを終ってから問題の起っている平市署に行きあの混乱の模様をこの目で見た。それで当時を思い出すままに書いて見る気になったのだが、何しろ十一年も前のことだから記憶も薄れているので正確だとは言い切れない。

あまりの恐しさに新聞記事の編集もおだやかな文字をつらねて切れあまり彼らを刺戟しない様につとめた。何しろ常識では考えられないことを現実にやっているのだから、新聞記事によって彼らのウラミを買って新築したばかりの社屋をこわされたり、生命に危害を与えられたりしたのでは損だと云う考えからであった。ところが翌日の東京各紙はなかなか威勢よく平市署を占拠したことを堂々と掲載したので僕はこれを見て新聞記者としてあまりにもオク病だったと後悔もし恥入ったのであった。

昭和二十四年六月三十日そぼ降る雨の中で平市署が共産党員など四、五百名の暴徒によって占拠されると云う前代未聞の事件が発生した。当時、私は福島地検にいたが、安斎光雄検事正から直ちに出動捜査を指揮せよとの命令を受けて三浦、鈴木、両検事、大沼副検事と事務官四名を帯同して平に乗り込んで来たそれは事件のあった翌七月一日で現場はそのまま保存せよと平市署に連絡して置いたので、彼らが乱暴を働いた跡はそっくり残っていた。

市署の硝子戸を始め、内部は椅子、テーブルからメチャ苦茶に破壊され物凄かった狼藉のあと見て全く驚いた。本田正治署長伊藤徳雄次席等からその日の状況を聴取する一方現場写真八十四枚、彼らが投石した石ころ一七七個、薪割りなどの昆棒八十本ばかりを証拠品として押収、愈よ一味の総検挙をはじめたワケだが、彼らは警察を占拠して「人民警察成れり」と豪語し当時隊伍を組んで市内のセオ薬局前、長橋、常陽銀行前四辻、駅前の四カ所に検問所を設け、道行く人車を検問し無警察状態に陥し入れた。

先づこうした事件は一体どうして起ったか？　と云う社会情勢というものを知る必要があったそれは前年の昭和二十三年に中国共産党の革命が成功し、二十四年春の総選挙には日本共産党は初めて三十五名と云う大量の衆議院議員を国会に送り、その投票者は三百六十万人と云う赤の全盛時代を迎えていた。だから彼らの意気当るべからずで日本の革命を行う方針から相互に連繋を保ってこの恐るべき事件をひき起したものと思われる。その動機は掲示板撤去問題から起ったのである。そしてこの事件が起って間もなく八月十七日にあの松川事件が起ったのであるから、平事件等とも一脈相通ずるものがあったと思われる。

さてわれわれは当時極度に物資の不足していた時代で松力岡公園の松島と云う三流旅館に宿泊して空腹を我慢しながら県警平署、平市署を捜査本部に東北六県の検察庁から検事二十五人、事務官二十五人、県警、市署のほか浪江署等からも警察官の応援を得て片っ端から検挙。二百九十何名かを取調べ、僅か二カ月間で一九五人を騒乱罪で起訴したのである。その間の苦労は全くひどいものであった。その第一回公判はその年の九月三日福島地裁で開かれ、続いて七、八回開いた。それわグループ毎に開いた。だがすぐ松川事件が起って二十数名が起訴されこの方が福島で公判を開くと云うことになり、平事件の被告は福島でわ困る、地元平で開いて欲しいと云う要望もあり、何しろ大勢の被告で福島でも全部の被告を容れる大法廷がないので急に平に二五〇名も収容できる大法廷を新築して二十六年夏から平で公判を開き、続行して二十九年十月十三日に私は断乎として騒乱罪をもってのぞみ、有罪の求刑をしたのであった。

ところが三十年九月二十一日に山田裁判長は騒乱罪でないとして無罪の判決を言渡したのである。

私はこの判決は全く事実に反する不当な判決であると直ちに仙台高裁に検事控訴をしたのであるが、高裁は騒乱罪となり有罪で私の主張が今度これが最高裁で通り騒乱罪が成立、全員有罪と決定したことは私の検事としての正しかったことが認められたもので、苦労の甲斐があったものと喜こんでいる。

山田裁判長、羽染、恒次両陪席判事はかくて大きな黒星をつけられたが、当時は私に対しては彼らからは何らの強迫がましいことはしなかったが、この三判事に対しては毎日のごとく強迫状を寄越し、奥さんなど日用品の買物にも出掛けられないと云った風のおびい方で全く気の毒であった。公判廷でさえも判事を強迫することがあり、こうしたとき公判廷の秩序維持のためすぐ逮捕も出来るのだ、が判事諸公は相当恐怖の念を抱えていたようで、それさえも出来ずにいる始末、結局彼らのおどしに恐れてあんな馬鹿な無罪などと云う判決を下したのではないかと思う。

私は過ぎた日をかえり見てこの事件では随分苦労したが、こうした歴史的な事件に遭遇したことは私に課せられた天命であり検事としてその職責を全う出来得た喜びは何にもかいがたい尊いものだと自分を慰めることが出来、こんな嬉しいことはないこれも世論が強く支持してくれた為であると感謝している。

僕が市署に行って見たときは午後の二時か三時ごろで市署の玄関には大きな赤旗が交叉して立てられ署内外は共産党員や労組員が棍棒をもっていた。僕はその人混みのなかを押し分けてようやく署長室まで入って見た。あの温厚な本田正治警視は顔面蒼白となって大きな机の前に小さくなっていた。その机に三尺だるまの様な女の子で直子とか云った様に覚えているがどっかと腰を下し「署長は今日限りやめろ、われわれはあすから人民警察を組織して治安に当る」ことを云っていた。

署内はガヤガヤどうどうの人声でやかましく、そのうえ一杯の人で身動きもできない。柔道五段の豪傑次席伊藤徳雄氏（現磐城署長）がどんな格好をして押し詰められているか、ピストルを引ったくられて拘留場に入れられた看守巡査は、どんな案配でいるか一度見てやろうと僕は野次馬根性を出してそれを見ようとウロチョロしていたので彼らに怪しまれ、「オ前は何者だ」と推何され「新聞記者だ」と云ったら〃ブル新聞記者は犬だ追い出せ〃と誰かが云ったので僕は表にツマミ出された。

空は暗く冷たい雨はポツポツと降って道路は泥んこ、そのなかを威勢のいい青年闘手らしいのがあまりウマクもない演説をブッていた。そのときだったか、その前だったか忘れたがトラックで清水医院と大坪商店の間の道路からトラックがやってきた何十人がこれに乗っていて降りた。石を警察署にぶっつけたのだそうだが、僕はそれには気がつかなかった。

そのうち綴の方から右翼の抜刀隊（蒲生親分の一味）が切り込んで来るとのウワサが出たのだそうでこれと対抗する為に百名ぐらいが道路に整列した。軍隊句調で号令をかけ、見事に四班か五班ぐらいまで組織し、第一班は長橋方面、第二班はどこそこ方面を警備しろと訓示を与えた。みな棍棒をもっているし、その号令の掛け方なども軍隊生活をやったことのある人のようだった。

僕は新聞社に戻ったりまた出てきて現場を見たりを数回繰返していたが、革命とはこんなことから始まるのだろうと薄気味悪く思った。

市署の通りの並木通りは今のよ

（二面につづく）

岡見が岡

平事件は最高裁で有罪と決った。これでメーデー事件などの吹田、大須賀両事件なども騒乱罪で処断されるのではないかと推測されるようだ▼よその事件はどうでも平事件は有罪がほんとうだ。記者は事件当日あの騒ぎを見たが、あれで罰せられなければ何をやってもいいということになる▼それにしても十一年もかからなければ決らないと云うことはどうかと思う。早く判決を下して反省を求め良民にすると云うことでなければ人道にそむくのでないか▼一寸した出来心から英雄気取りで犯した犯罪のために半生を滅茶苦茶にして仕舞い、更生して見たときには余生はいくばくもないと云うことは科刑権の目的にそわないことになりはしないか▼それにしても今後の労働運動者はそのへんの許されるワクをよく考えて暴に陥入らない様に秩序ある行動をなすべきだろう。

しはすの町に楽しいお買物　全店クリスマス歳暮大売出し

新館1.2階開店
特別大売出し

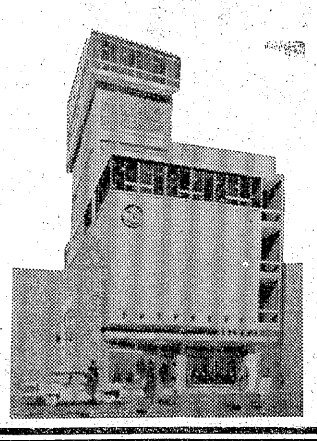

全館完成来春3月

鈴藤一丁目店
寝具コーナ新設

鈴藤ラジオ番組ご案内
ラジオ福島毎朝
（月―土）九時十五分
より三十分
円地文子原作
「私も燃えている」

衣料品のデパート
鈴藤
TEL（代）3166

（一面からつづく）

うな繁華街ではなかったが、みな表戸を閉め、いわき民報社などもすっかり施錠して実は皆フルイテいた。表戸を明けていたのは大坪商店ばかりで、お菓子箱をのぞいて見たら粉ばかり残っていた。すっかり売れたようで売るものが無くとも雨宿りするため、彼らはいつも立寄っているから雨戸を閉めることが出来ないでいたようだった。

僕はこの時ほど警察の無能と無力を感じたことはなかった。すぐそばに県警があり、内郷、常磐、植田、小名浜に夫々警察が居り乍ら、悪い法規のため応援にやって来れないのだ。内郷と常磐には応援に出動しない様にと彼らは前以って交渉、出動を阻止したと云うのだ。平郵便局などもそのころ二階にはいつも赤旗が立てられ赤化していて、通信の秘密は守られず暴徒のためには便利を与えていたように思われ、警察の秘密通信はすっかり彼らに連絡していたようだ。消防も青年団も右翼の人々もその日は沈黙を守って唯一人出る者がない。大野友春市議は緊急市議会を開いて対策を協議すべきだと当時の鈴木辰三郎市長にも申し入れたが、みな青くなってふるいていてどうにもならないと独りで憤慨していた。平の町を歩くものは殆んどなく、こう云う姿が全く死の町と云うのだろう。

夜になっても暴徒は頑張っていた。仙台からの応援警察が駅頭で乗車を阻止されたので、これも駄目かとあきらめていたところ、そのうち乗車したとのニュースがあった。サア大変なことになる。平駅頭か平市署で一騒動起るゾ、これは面白いと思っていたら、夜の十時ごろになったら彼らは市署の占拠を解き三三、五五、解散したのであった。平事件を目のあたり見て感ずることはあの頃の警察は無力であったからあんなことになったのだろうが、それにしても棍棒ぐらいしか持たない四、五百の暴徒の前に何万と云う大勢の市民が誰一人町を守ろうとしないで屈服することは、自分もまじいて意気地がなかったものと思う。日本には革命が絶対起らないと誰も保障できない現代、再びあんな事件が起ったらどうしたらよいものだろう。

最高裁の今度の裁きは当然だと僕は思う。

Xマス大舞踊会
廿二日からフラワーで

浜通り一を誇るキャバレー平市田町のフラワーでは、クリスマスも近づいたので二十二日から二十六日まで毎日午後五時から聖夜のつどいクリスマス大舞踏会を催すが、二十数名の美人ダンサーのサービスで、例年よりも賑うものとみられている。バンドはブルー・タンゴ・アンサンブル、スイングの2バンドである。

なお前売券も発売している。

（写真はフラワーのダンス風景）

一騎打となる
大久村長選挙

双葉郡大久村長選挙は十七日告示したが、現村長水野谷秀夫氏（四九）＝村長二期、助役二期＝と根本源寿氏（六八）＝元警高教諭、村長一期＝の一騎打となり、二十四日投票を行う。

愛村協力会
大久村で結成

双葉郡大久村の有志で今回愛村協力会を結成、会長に新妻正雄氏が推選され、会員五十八名で明るい村造りに発足した。

諸橋市長に
大臣感謝状

平市長諸橋久太郎氏は十二月一日付で建設大臣橋本登美三郎氏から感謝状をもらった。

県災復興事業に尽したためで、その感謝文左の通り。

あなたは県災復興事業の推進に関し、終始復興意欲と誠意をもって事業の遂行に協力されました。

茲にその功績に対し深く感謝の意を表します

医薬品販売協会
会員の登録更新

石城医薬品販売協会では平保健所と協力して医薬品の販売業者の登録更新を行った。

昨年末よりもぐり業者の一掃を図ってきたので登録した者も増えてきて、現在は家庭医薬品の販売業者は郡内で一八〇軒となったが、まだ登録しないものがいるので協会ではこの機会に登録するよう望んでいる。

納骨式挙行

石島一徳社では九品寺内に宝きよう印塔を建てお墓のない人の遺骨を納め、毎年四月にその供養会を営んでいるが、このほど新に二柱の納骨式を挙げ、その霊をなぐさめた。

お父さまはガマンあそばせ
藤越
ボーナスでまずお求めになるのはお子さまの肌着と上に着るものではないでしょうか。お父さまの服の新調は来年まわしが相場？です。
子供ナイロンジャンバー　千二百円
〃特価セーター　八百円、九百円、千円
〃裏毛シャツ上下各　一八〇円～二五〇円
〃東レナイロンズボン　三五〇円～七二〇円
〃トツパー九百円～二四五〇円
〃ストール付フード　一五〇円～四三〇円
純毛手袋百円～二五〇円
ナイロンパイル靴下八〇円～二八〇円
（三階子供用品売場）
平市　藤越

第28回全国自治宝くじ
一等　500万円
抽せん　12月31日
第158回　関東中部東北自治宝くじ
抽せん　12月22日
受託　日本勧業銀行

溪流絶景
奥飯坂穴原温泉
穴原ホテル
電（飯坂）三六七

南伊豆海岸
稲取温泉
白雲閣
穴原ホテル支店
電（稲取）三二〇

紙と文具のデパート
Xマスカード各種入荷
スポーツと画材の店
株式会社　坂本紙店
平市一丁目　TEL4321～3番

楽しい年末のお買物はサービスのよいこの店で

平地区福対協の店
平指定商チケット
御利用下さい
御婚礼調度家具一式
伊東家具店
平市新川町バス停留所電二四六四

漆器
額縁
雑貨
美術品
仏具
年末年始の御贈答に平で一番安い店
小松漆器店
平市一丁目
電話 3,292

甘太郎焼
真根井菓子店
平市銀座通り　電四〇二五

自家製造
只今御婚礼用家具及一般家具調度品を特売しております
すみたに家具店
平市一丁目角（才槌小路通り）電話四七一二
工場　平市尼子町専売公社前

不動産売買仲介評価貸家斡旋
公認　平宅地建物取引所
平市才槌小路踏切際　色川材木店内電二三六一番

新発売！
大勝園のデラックス
ほうじ茶「鳳凰印」
好評サクサクまず飲んでみて
玉露
煎茶
ほうじ茶（若め印）
玄米茶
大勝園茶舗
平市三丁目
電二三九六

ネクタイ
ワイシャツ
化粧品
バンド
平市駅前大通
電5721
ランドセル
鞄　靴
平市二丁目
電5722
帽子
学生帽
平市三丁目大通
電5723
百合

健康のボーナスに
保健薬を
日本酒も洋酒も
うまくて安心してのめる
暮のくすりは
あこう
平市銀座　電二〇四四

天保堂口通保
十二月三日から製造を始めました平市一丁目サカイ食品店で販売しております
天保銭パン店
店主　林正春
平市古鍛治町三一
電（呼）二四八八

国産品の誇り
国際水準を行くキャプヤーンテックス
皆様のご満足のゆく洋服の御注文は
大平洋服店
平市堂の前　電三九七二
最新式ししゅう用シンガーミシン新設
大平洋服店ネーム部

忘年会　新年会は当店にどうぞ御用命下さい
団体は特に御相談に応じます
谷口
平市二丁目電二〇〇八

弟を殺した両教員事件

各方面から同情さる

学校側を始め減刑嘆願

去る十四日、平市に起った二人の兄弟教員が不良な弟を殺した事件は教育界ばかりでなく、一般にも大きなショックを与えている。

加害者は内町小教諭馬目俊太郎(三〇)その弟四倉中教諭栄二(二六)で末弟のバーテン愛三郎(二三)を干物用ビニールひもで首に巻きつけ二人で引っ張って死に至らしめたものであると云う。

而してこの兄二人は酒くせが悪い弟を夜中この寒空のもと勤先まで毎夜の如く迎いに行ったり一人で帰宅すると犬に吠えられると近所隣りの家まで押し掛けて行くなど、手に負えないものがあったそうで、兄二人はそれを何とか更生させようと手をつくしたが、その甲斐がなく、平工在学中なども素行が悪く同級生などにも一人の同情者もないほどだとのことである。

こうした弟に対する兄二人は殆んど手を焼き困っていた矢先に母に対して乱暴を働こうとしたので、遂に思い余って殺したと云う事件であって、しかも兄二人は平署に自首し、正直に殺しましたと陳述したという。

大低の場合、殺人をしたときなど犯罪からのがれようとして真実と違った供述をする者が多いのだが、この両教員は良心にしたがった供述をしたようであるそれだけに多くの人々の同情を受け、内町小、四倉中両校長を始め附近の区長、PTAなどが起ち上り減刑嘆願を行うべく目下運動中である。殺人と云う罪は重いが、その動機は普通の金を欲しいとか、いん恨、痴情等によるものと違って、一家の平和を守るため、やむにやまれぬところから出発したものであるようなので、警察当局も充分情状酌量をしてくれるものと見られている。

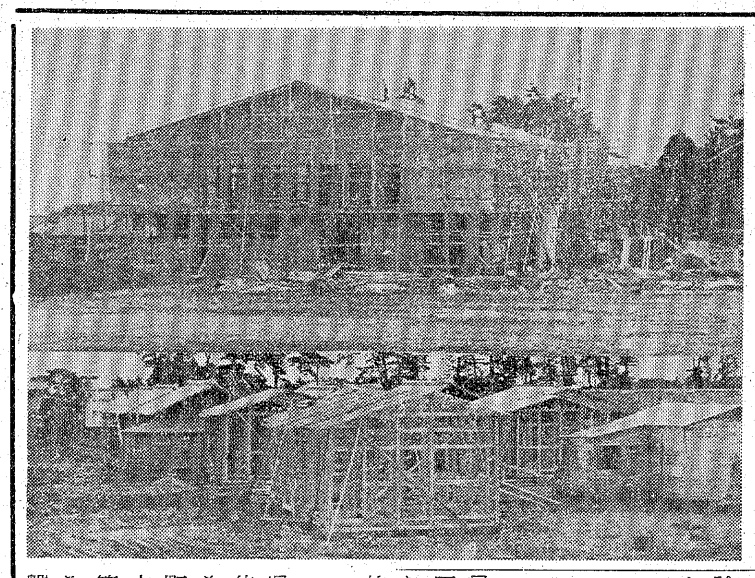

太平洋ライン推進へ

五市関係者県議会に陳情

吾妻山を中心にしたスカイラインよりはるかに大規模なパシュフィックライン(太平洋ライン)の建設計画は石城観光協会連盟(会長諸橋久太郎氏)の手で進められ、過般県観光課長相楽好春氏が来平、その計画地点を視察して帰福したが、相楽課長は視察後の感想として「太平洋ラインの完成なくして石城の総合開発はあり得ない」と語り、非常な感銘を受けて、この計画の推進に努力することになり、一方地元観光連盟では目下開会中の県議会の協賛を得同案を推進してもらうため十六日鯨岡事務局長を始め五市関係者が多数出県、県知事並に県議会に陳情した。

千名の署名とる

才槌小路路切問題で陳情

平市才槌小路県道踏切存置達成期成同盟会(会長佐藤福太郎氏)では、若しもこの踏切を廃止されれば、才槌小路商店街は勿論、より以西の商店街と住民にとっては死活問題であるとの理由で、是非とも存置して欲しいと、このほど関係者の署名調印をとったところ一千四名の多数に達したので、県知事と再び平市長に陳情書を提出した。

医学療法に効果

グリンミールの研究進む

日本興農原町工場(社長正木昌次郎氏)ではグリン・ミール原色乾燥牧草の生産を行って来たが、日本ではこの方面の医学的研究家である倉敷中央病院長遠藤博士が研究発刊した〝青汁〟読本〟を送ってくれ、かつ東京新聞でこれを紹介してくれた。このため日本興農では今後医薬物方面への進出を考慮しているが、グリン・ミールは少量の水に溶かして洗顔用になるというので、遠藤仁郎博士に製品を送ったところ高単位にビタミンやミネラルが含有し医学療法にも大きな効果をもたらすものと激賞され遠藤博士が研究発刊した〝青汁

富岡高体育館など一月完成

県立富岡高校(杉田校長)では体育館の新築中で、一月十日ごろ完成する。工事請負者は富岡町字佐見建設KKで総工費一千六百七十万円で二百六十坪、鉄筋、モルタルの近代的建築である。

所長の入居する公舎三戸を富岡町清水に平市やまに工務店請負で着工しているが、一月十日ごろ完成予定、三戸で四一・五坪総工費百五十万円である。

【写真は建設中の富岡高体育館と公舎】

磐城国道事務所では、富岡出張

預金一億の目標達成

平商工信組、四ヵ月残して

平商工信用組合(理事長大谷要次郎氏)では預金一億円の達成を来年三月までとし、極力これが運動を展開してきたが、炭況が悪いとは云え、一般経済界は順調な歩みをたどっている等の関係からか十一月末の集計において一億四百万円となり、四ヵ月を残して目標額を達成した。貸付は八千八百万円である。しかしこれを恒常化しなければならぬところから、更に馬力をかけることになっているが、この躍進振りは経済界から注目されている。

氏家専務の話　中小企業者の信用を得て、十一月末で預金一億を達成したことは関係者各位の御協力のたまもので感謝に堪えません。しかし県内の状況を見ると当信組ばかりでなく皆好成績なので今後一段と努力しなければなりません

榊原被告も公判

平事件に連座して中国方面に逃亡し、帰国の途中捕まった榊原光治被告は出入国管理令違反とともに近く地裁平支部で公判が開かれる。

来年から新正に

双葉郡大久村(村長水野谷秀夫氏)では農家の穂り入れが間に合わない為、新正月一本化は不可能となり、来年から新正に切り換えることになった。

楽しい年末のお買物はサービスのよいこの店で

出前迅速の松本楼へ……
うなぎの
松本楼
平市南町
電六六四四・六六四五

益々精選された原料と
新しいデザインの
デコレーションケーキ
クリスマスケーキ予約承り中
(二十日まで)
パンとケーキの富士屋
平市新川町　電三四三四

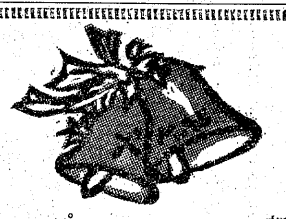

年末年始の御贈答にあさ川のお菓子を！
黒びかん羊羹　黒びかんアメ
銘菓みやま　旨かつぺ
平市四丁目　電5755　あさ川

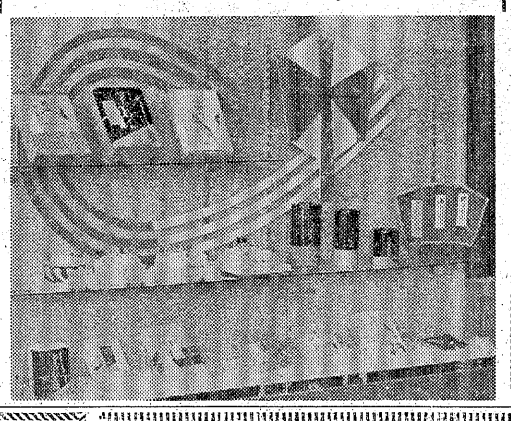

美術京染・京呉服
白生地一式・洗張り
山田照京染店
好間南町田二二電平四八七七
湯本店　常磐市湯本町笠井三

電灯照明工事
小野電気商会
平市四丁目　電四三七九

ツノダの自転車特約販売
新生輪業商会
平市南町　電四三七九

忘年会は特に
御相談に応じ
ます
旅館とあづまや食堂
常磐線久ノ浜駅前
電話久ノ浜電四八

忘年会の御用命は
サービス本位の
大貞
平市田町　電話四九一八
別館　四九一七

集団用駆虫剤
常磐マクサント錠
福島県小中高校長会
福島県学校保健協会　推薦
特製品　ネオマクサント錠
防疫薬品—農薬製造元
常磐化成株式会社
平市大町28　電3760

火災に備えて
福島県総代理店
援護化学研究所平出張所
平市月見町六四　電五六九二
中央式消火器

鍋料理　釜めし
寿司の江戸川
平市紅才槌小路店　電二七二七
才槌小路店　電三〇二一

ボーナス　この際沸きのよい風呂釜を
折角の慰安風呂を二、三時間もかかる釜は御家庭を暗くします
大好評の最高の性能
酷寒中でも燃料代十二円内外で沸きたちます
特許大黒保温風呂釜
渡辺工業所
平市正月町一九電四五八三

急告!!
南町の鳥半では目下正月用鳥肉の予約を承つておりますお早目にどうぞ
ヒナ鳥
七面鳥
諸鳥
鶏卵
鳥半
平市南町　電三〇一九

アメリカとび歩き

―終―

平鉄工協理事長　関口義久

最後の観光にハワイ西海岸の我々日本人に取って忘れられない所シンジュ湾がある。これを遊覧船に乗り込んで四時間がゝりで観光した。船に乗り込んで港口まで行くとカメラ類は全部係員が来て預って行き之を一室に入れて保管してしまうので写真はとれない。

船が進むにつれて所々に日本海軍の潜水艦が水中深く沈み潜望鏡が頭を出して居るのが見えるこの奥深くまでよく乗り入れたと思わせられる。米国軍艦の巨大な横倒しの姿が有り、これに十二平方米位の大きさの名板に千九百何年日本海軍に依ってこの姿になったと記され之を一般観光客に見せて居る。これは常に国防は勿論のこと二度このわだちを踏むなと教えて居るものであろう。

今シンジュ湾の中央に慰霊塔と霊拝堂を海底から建設中である。

まだ残る真珠湾のキズ跡

アメリカを見て日本のよさを知る

たが、説明に依ると数多くの戦死者を出し、遺骨を一つも揚げてないので遺族の為にもと云う処から建設されるのだそうであった。その規模は実に大きく話しによると六一年一ぱいかかるそうである。

私達は三週間の旅行ではあった州に旅行されて日本の富士に勝るものなしと申されたが、それは真の声であろうと存じます。

住む人も殆んどが同一であり又生活も多少の上下はあっても米国ほどの差はないと思う。

教育の面を見ても日本の教育の力は米国と比べ、非常に上である。

社会保障制度の面に於ては月に日本円にして五万四千円の支給なものばかりである。

働いて得た収入が五万四千円を越えると其の分だけは差引くそうである。この点は日本の社会保障制度とは大変な差がある。

労働問題では四時間も話を聞いたが経営者は経営者の立場、労働者はその立場からお互に認識を深めて其の企業体を一層向上させて、正しい報酬をより多く得る為の最大の努力を常に考え繁栄を図って居る。私は一つでも此の良い所を取り入れて歩一歩前進したいと考え、地方のためにも成りたいと思う。

つたない文を歩みました順を追って並べました此の稿をもちまして終らせていただきます。

（おわり）

×……×

この通りである。

合津静山

いまに見ろとも嬢云えず涙拭き

（評）こういう因習は早くやめたい。

出張も長期となれば妻がつき

（評）まことに面白からずの旅であろう。この諷刺よろし。

（川柳ふくしまより転載）

るることは間違いない事実である私の感じた事は民主主義として永く積んだ米国民はさすが先進国だけあって、文化、経済、政治とあらゆる面に於て進んで居ることは私の想像以上であり驚くものが多い。殊に前にも述べましたが政治に対する国民の関心は私達想像もつかない所である。経済面に於てもすべてが一とに依って其の良さを知った。

私達日本は米国に比べ自然の良さは比べ物にならない良い所である。かって諸橋市長さんが欧州に旅行されて日本の富士に勝るものなしと申されたが、それは真の声であろうと存じます。

社会保障制度の面に於ては月に日本円にして五万四千円の支給なものばかりである。

働いて得た収入が五万四千円を越えると其の分だけは差引くそうである。この点は日本の社会保障制度とは大変な差がある。

労働問題では四時間も話を聞いたが経営者は経営者の立場、労働者はその立場からお互に認識を深めて其の企業体を一層向上させて、正しい報酬をより多く得る為の最大の努力を常に考え繁栄を図って居る。私は一つでも此の良い所を取り入れて歩一歩前進したいと考え、地方のためにも成りたいと思う。

つたない文を歩みました順を追って並べました此の稿をもちまして終らせていただきます。

（おわり）

×……×

せ十万八千円、ドルで云うと三百ドル迄は充分に働ける。但し

つり自慢

〝石もち〟一俵揚げる

自慢にはならぬと鈴木実氏

平市南町鈴木実氏（四七）も古いつり師である。海よし、川よしだが、アユは友づりだけは神経痛になる恐れがあるからと云うのでやらず、ドブ専門で、休日にはよく出掛け、よくつる人である。近年は魚族がどの川も海も薄く不漁をなげく者が多いが、鈴木さんも亦その一人だがそれでも出掛けないではいられない。

まず大漁の記録は終戦後の二十三年の秋、夏井川と横川の合流点で石もちだけ米俵に一俵、やく十貫匁をあげた。そのころは原始的つりで投げつりでよかった。今のようにリール竿などを使わずに石にハリと糸をつけて投げるもので、餌はサンマ、よほど魚は集団していたらしく、入れ食いで全く面白くつれた。だが一俵ぐらい釣っても当時は自慢にはならなかった。三俵ぐらい釣る人はざらにあったからである。わずか十年で全く隔世の感がある。

（鈴木理髪店主）

いわき労音 来年度計画

いわき労音の今年度最後の十二月例会は去る十七日午後六時から内郷市公会堂で藤家虹二シックステットを招き開いた。同労音の明年度の例会の計画は次の通り決った。

一月　外山　滋
ヴァイオリン・リサイタル
二月　芦野　宏
シャンソン・リサイタル
三月　東京混声合唱団
四月　ヨセフ・ハーラ
ピアノ・リサイタル
五月　東京フィルハーモニー交響楽団
六月　五十嵐喜芳
テノール独唱会
七月　海野良夫
ヴァイオリン・リサイタル
八月　鈴木章治とリズム・エース
九月　戸田政子
ソプラノ独唱会
十月　N響メンバーによる管楽器の夕べ
十一月　白木秀雄
クイン・テット
十二月　アンサンブル・レオーネ

尚場合によっては二、三月の予定は多少変更になるかもしれないとのことである。

経済川柳

川上三太郎先生選

秀句抄

服部ひで

心配も重なり過ぎて無表情

（評）能面のような顔が浮き彫りされてよろし

渡辺一角

出張の気分に遠い鞄もち

（評）これはカバンモチという例の御供役として見るべきだ。面白い。

血圧がさかんになって酒追加

（評）人間とはこういうものである。

小林一郎

正直に滞納している律義者

（評）いわゆるバカを見るのもこういう人だ。

渡辺金星

法要は先祖の前で酒食らい

（評）ほど考えてみれば法要は先祖の前で酒食らいて済む。

一般も予防接種を

インフエルエンザ流行か

インフルエンザの流行する季節を迎えて平保健所では予防接種をするよう呼びかけている。二月から四月にかけ特にひどくなるので各市町村から接種希望者を行っているが、抵抗力の弱い乳幼児だけでなく、大人や老人も進んで接種する様にすすめている、一度このワクチン注射をすると半年から一年はかかる率が少なく、かかっても軽くて済む。

Xマス子供の集い

平市西部青年会では、恒例のクリスマス子供の集いを十八日公会堂で開き、奇術やうた、遊戯などがあり楽しい集いを終った。

家具のデパート
あるが
本店　平市銀座街　電2223
支店　四丁目　電4295

財団法人 松村病院
労災指定病院
健康保険指定病院
国鉄嘱託医
外科　院長　松村亨
整形外科　部長　堀野愛雄
性病科　医員　豊川保雄
内科　部長　高木浩雄
胃腸科　部長　四戸隆太郎
神経科　部長　坂本剛
呼吸器科　部長　金子甚蔵
産婦人科　部長　佐藤稔
精神科　部長　坂本剛
放射線科　部長　四戸隆太郎
臨床検査部　技師長　池田繁一郎
薬局　技師長　佐藤吉雄
薬局長　宇佐見幸良
本院　平市南町二三
城東分院　平市手搦町三九
城南分院　平市小太郎町一八
電話（代表）二二六一―三
完全看護・完全給食
産室新設　入院・往診随時

パチンコの王者
娯楽の殿堂
平市三丁目大通り
東京会館

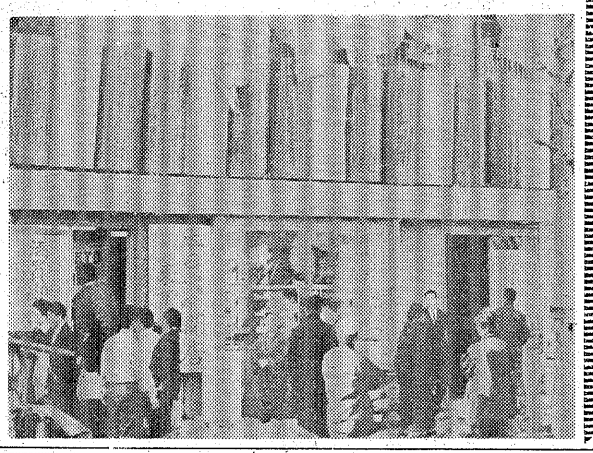

成田山、鹿島香取初詣りと東京観光
期日　一月五日七日十一日
六日八日十二日の三回
募集会員　二〇〇名
会費　三千円
出発　毎回平駅前午前七時バス
帰着　同　午後七時
宿泊　東京一泊二日
参加希望の方は申込金一千円を添えて御申込み下さい　参加者には成田山護摩札を差上げます
出発当日の昼食は御持参下さい
登録三〇号　力行会観光部
平市紺屋町十一電話五五二一～二三

会株社式
常磐ヤンマー製作所
平市一丁目　電四三二六・四三二七

20日より
総天然色長編滑画
＜ビスタビジョン＞
近眼のマグー
千一夜物語
アラビアン・ナイト
日本語版発声
アカデミー賞受賞作品
コロンビア映画
ビスタビジョン活劇巨篇
ゾロの復讐
ガイ・ウイリアムス主演
監督　チャールス　バートン
RKO映画提供
ひかり座

22日～26日
ビスタビジョン総天然色
赤い砂塵
フエス・パーカー
ジエフ・チャンドラー
パラマウント映画会社
シネマスコープ総天然色
嘆きの天使
マイ・ブリット
クルト・ユルゲンス
20世紀フオックス映画会社配給
27日より
ビスタビジョン
戦ふ若者たち
アラン・ラッド
シドニー・ポイテイア
大宇宙基地　総天然色
聚楽館

特選3本立
東映スコープ
19日～22日
ふり袖太鼓
大川橋蔵・美空ひばり
俺から行くぞ
中村賀津雄・守屋浩
血汐笛
総天然色
東千代之介・千原しのぶ
23日～27日
鶯城の花嫁
総天然色
大友柳太郎・中原ひとみ
火の玉奉行
総天然色
片岡千恵蔵・江原真二
笛吹童子
1,2,3 部大会
東映　三夜東映
大人77円　学生55円　小人40　早朝割引55

21日～24日
喜びも悲しみも幾歳月
佐田啓二
高峰秀子
総天然色
野菊のごとき君なれど
25日～27日
離愁
岡田茉莉子・佐田啓二
桑野みゆき・山本豊三
続番頭はんと丁稚どん
大村崑・芦屋雁之助・小雁
平館