週刊 時事経済

発行所
平市紺屋町36
株式会社
時事経済新聞社
主幹　田原登
電話　4775
毎週　土曜日発行
定価3ヵ月　百円
一部　五円

五市合併へ一歩前進

調査委員会を結成

次回会合は三月の下旬

総合開発事業を促進するためには人口五万や七万の小都市が個々バラバラになっていたのでは推進力が弱く五市を打って一丸とした大都市を結成しようという動きがあり、昨年来勿来市を除く四市では夫々市長、市議会正副議長議員ら五名によって調査委員会を設置して来たが、勿来赤津市長らもこれに賛同する意志を表明したので去る二十二日午後一時から石城市町村協議会（会長諸橋平市長）が中心となって初の五市合併調査委員懇談会を県石城事務所で開いた。

当日勿来市では緊急市会全員協議会を開いたので出席できなかったが、四市は揃って出し、諸橋平市長からこれまでの経過報告あって満場異議なく全員をもって五市合併調査委員会を結成することとなり、三月下旬に第二回委員会を開くことに決めあっさり散会した。何しろ五市合併は石城の大きな問題だけにこれが実現までには相当の日時を要するものと見られるが、多年の課題であった五市合併へ一歩前進したワケで成り行きを注目されて来た、当日の出席者は左の通り。

◇平市長諸橋久太郎、議長大泉信雄、議員山部隆雄、渡辺昇、町田亀治

◇磐城市　市長三代義勝、議長菅原勲、議員小野務平、遠藤勝馬、小村仁一郎

◇常磐市　市長磯野清治、議長小井戸庄松、議員白石初太郎、生田目清、御代武光

◇内郷市　市長沼田一夫、副議長鈴木磐夫、議員佐藤直吾松本甚四郎。

なお勿来市では全員協議会で協議の結果五市合併調査委員は現議員は四月で任期満了となるので市議選挙を終ってから設置することになった。

一月の県内預金

減少額は昨年同期の半額

日銀福島支店が調べた一月中の県下一般預金は八千六百万円の減少で昨年一億六千七百万円の減少からみると約半分にとどまった。季節的な年末滞留預金の落ち込みに加え旧正資金払い出しが昨年より十日ほど早かったことなどもあって農協をはじめ全般に下振をまぬかれなかったが、定期性預金が着実に伸び増資払い込み資金の残留が多かったことなどが原因。

月末の残高は千二百五十三億円年度はじめからの増加額は百八十五億円（前年度同期は百四十一億円）となった。年度内増加額は目標百五十億円に対し早くも一二三・六％という好調な達成率で昨年一月末の一〇八・六％よりはるかに上回った。とくに農協の達成率は二六一・七％と高率を示している。なお県、県貯蓄推進委員会の共催で東北地区貯蓄推進会議が二十五日県庁で開かれ、三十五年度の貯蓄運動方針などが協議。

民社勿来支部を結成

民主社会党勿来支部結成大会は二十一日窪田公民館で約百人の党員が参加して開き、初年度の事業予算と規約制定、役員の選任と四月に行なわれる勿来市会議員の選挙対策等について協議し散会した。支部役員は次の通り。

▽支部長＝下山田勇▽副支部長＝阿部嘉一、若旅寅之助、木内忠雄▽書記長＝佐藤義蔵▽次長＝小林周喜▽顧問＝田畑金光、荒川章、平井一郎

十人が北鮮帰還

勿来市酒井町文泰根（四八）さんら家族六人、林奉充（五〇）さん家族四人はこのほど北鮮帰還の手続きを勿来福祉事務所にとった。

岡見が岡

平市三丁目のひつじやの縫子たち九名が待遇改善を叫んでひと騒ぎ演じたが解決した。ところが縫子たちが自発的に出た騒ぎでなく陰に扇動分子が居ており立てたためだという▼中小企業も従業員の最低賃金をきめたり退職金制度を新設したりしなければならなくなった。このことは人権尊重のうえからよいことでなるべく早くきめて欲しい▼しかし使用者側が昔ながらの徒弟制度の考い方からぬけ切れないでいれば多くの問題にぶつかるから労務管理のことを大いに勉強して置く必要がある。▼そうでないとそのスキに乗じて中小企業をかく乱してやろうとしている分子が、いまキバを磨いてやろうとしているそうである、福島からオルグが押し掛けて来るとの情報もあり過激な労組が結成されるとそれでなくとも不況をかこつ中小企業はお手あげにならないとも限らない、労使一体となって中小企業を守るように今から心掛けべきであろう▼左翼理論には世間知らずの純情な青年ほどひっかかりやすい、金花玉条と思い込むのだから危険である、これに対処して精神訓練とか教育が必要なワケである。

学校への不満

田原　登

論壇

小中学生をもつ父兄が毎日の如くコドモらが、学校へ金をもって行くのでこの金のかかる教育には全く悲鳴をあげている。

どのくらい金がかかるか、去る二十一日NHKがこれについて放送したが、文部省が三十三年度分を調査した統計によると一人一万二千五百円で父兄の所得の三、二％に当るという。これだけの犠牲を払っておりながら青少年犯罪は減るどころか益々ふえるばかりで、しかも凶悪化の傾向にあるというのだからその原因をつきとめて対策を講ずることがいまほど大切なときはないと思う、青少年犯罪は、学校、家庭、社会の夫々の教育の欠陥からで学校ばかりにその責任を負はせることは出来ないが、学校教育はこのままでよろしいと満足する人は恐らくない。それどころか学校に対する家庭の不平不満の声は巷に満ちあふれている。だが可愛い子弟のために涙をのんで黙っているだけである。斯うした傾向は単り石城地方だけでなく全国的傾向であるが、父兄がいいたいことをいえないでいること自体が問題である。

青少年犯罪の問題は別にして意外に金のかかる教育について見ると、参考書だとか器材だとかを学校で子供らに売りつけることに原因があるようである。父兄の多くは、戦後の教育は大きく変革したので、果してこうした参考書だとか器材がなければならないものかどうか判断に苦しむがやむなく金を与えて購入するというワケである。ところがその器材や参考書などをよく見ると是非とも無ければならぬものばかりではないようである。僅かの期間、使用しただけでほったらかしているのもある。

学校側は学校と学校の成績競争で子どもらをよりよい成績にしようとするための意欲のせいだと私は善意に解することもあるが、いや飛んでもない、それは先生たちのなかには業者とでっ組んでリベートをとって飲み代稼ぎのために売りつけるのだと悪く解する人もある。若しこうした悪く解釈する人のいうことが事実あるとすれば問題であり、リベートなどをとっていないとすれば飛んでもないいいがかりであって学校側の迷惑千万な話だから、学校側はこうした販売行為は一切やめて仕舞うべきだ。痛くもない腹をさぐられることは不愉快なことであろう。

次に教科書の選定や販売方法にも種々な問題があったが新学期の四月から使用する教科書が一月から売りつけている。二月中で殆んと売って仕舞うようだが、これなどもその書籍屋には好都合だが父兄側としては有難くない。これは教委も関係しているが何れもコドモを相手に本屋の露骨なもうけ主義に奉仕しているような臭いが強く、こうしたことで貧乏な家庭は義務教育を終らせるまでの苦労は並大低ではない。

PTAなどの役員は概して裕福な人が多く、金とヒマの多い人たちでなければ実際問題としてなかなか学校のお世話はできないが、こうした人々の多くは学校側に同調してしまう場合が多いようで、ついに学校の行事は中流家庭以上の好むような方針が打ち出されて多くの貧困家庭が無視されているようである。児童らの服装をちょっと見ても質実剛健とは縁が遠く華美とはいえないがこれでは貧困家庭は困るに相違ないとうなづけるものがある。遠足などのコドモの食べ物などを見るがよい。寿司、玉子、ミカン、菓子、かん詰など千円以上をかけるコドモがざらにあるという。学校によってはこれではいけないと規正してその経費を三十円とか五十円以下に決め貧困家庭を喜ばしたのもあるが当然な措置である。

PTAの集まりなどには派出に着飾るお母さんなども多くそのために着飾れない貧乏母さんは出席できないという図もえがいているという。女の見栄は始末に終えないものであるが着飾る着物が無いから欠席するという母さんもまたおかしなものである。着物の展観会ではないのだから粗服でも出席すべきだが、着飾って得意になる御婦人の心理状態を大勢で笑ってやる様な空気をPTAの集まりに造った方がよい。学校当局なども派出に流れるこうした人々におべっかばかり使わずに遠慮なくもつべきだ。学校を総体的に見て教育に忠実な先生が多いにかかわらず一部の不忠実な者に引きずり廻されている様に見えるがどうであろうか。学校は実社会の真実の声を聴いて改善しなくてはならぬものが沢山ある様に思う。関係者の奮起を促したい。

× × × ×

マツトレス

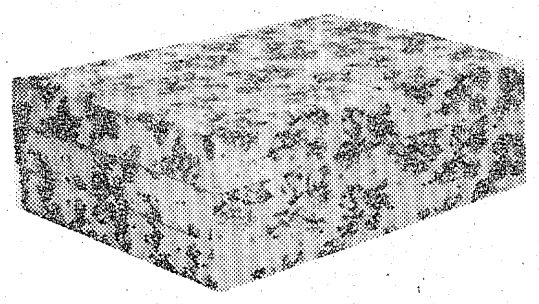

厚さ　100ミリ（シングル）　16,200円より
厚さ　100ミリ（ダブル）　21,500円より

このほか敷布団、座布団、枕などいろいろ取揃えてあります

……（類似品に御注意下さい）……

特長
①すばらしい弾力は今あるクッションでは最高
②埃が出ないだけではなく虫もつきません
③殺菌力を持つているのでとても衛生的です
④打直しや日光に干す手間が要りません
⑤ほとんど永久的に使えるので大変経済的です
⑥新型敷ぶとんは特に暖いのが特長です

BS ブリヂストンの
エバーソフト

内郷市御台境　特約店　株式会社　大　丸　電話（平）3362・5557

ブリヂストンのエバーソフトを天皇御一家で御愛用

伸びゆく〝大丸〟が特約店

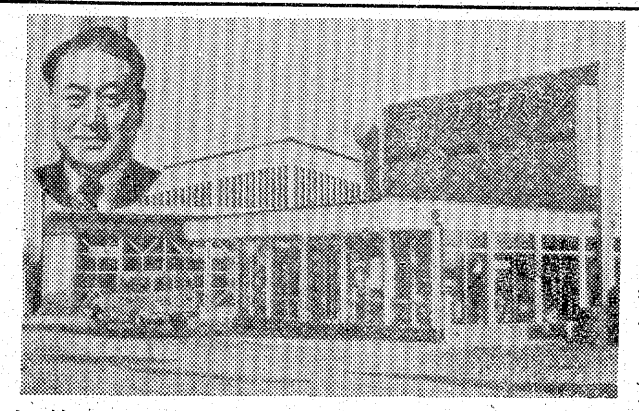

タイヤ製造業界の王座を占めるブリヂストンタイヤKK（本社東京都中央区京橋一ノ一）の考案で売り出した二〇・五世紀の綿といわれる「エバーソフト」、そのマットレスはお菓子で云えばカステラの感じで、いつまでもフワットとした弾力と体になじむ肌ざわりは何とも云えないよい感触で、おまけに挨が出ない虫もつかない、綿ぶとんのように打直しや日光に干す必要もない、永久に使えるから経済的であるという特長をもっているので俄然人気を独占し、横浜と久留米の製造工場だけでは間に合はなくなったので目下小平にも工場を新築しているが、天皇ご一家でも三十三年十二月お買上げになったので同社ではこの光栄に感激していたところ、皇太子殿下に御輿入れの美智子さまの調度品にとマットレスなど正田家からお買上げになりまた今度の御慶事の際にもお買上げになったので同社では重ね重ねのお買上げに感激している。内郷市御台境の株式会社大丸（横山徳男社長）は廿六年発足以来石油とセメント販売会社として給油所を本社及び平市、小名浜、四倉、日立、郡山等に設けて来たが、卅二年八月にブリヂストンタイヤの特約店となり同タイヤは勿論エバソフト、マットレス、敷布団、座布団、枕などを取扱っているが、その寝心地のよいマットレスは冬は暖かく夏は涼しく大衆の好みと、永久に使用出来るということが人気を博し予期以上の売れ行きを示しこのほかガレージ業と自動車修理部ゴルフ練習所並にレストラン玉平も新設し多角経営にゆるぎない陳容をかためサービス主義を重んじて来たので資本金は僅か百五十万円ながら年間七億円の売り上げを見るに至り浜通りにおける大御所として喜きをなして来た御台境の本社は三面ガラス張りショウルーム式の地方では珍しい近代建築で明大出の令息和男氏が参謀となり采配を振っている。

横山社長の話＝自動車のサービスセンターとしての機能を充分発揮したいと念願し多角経営に当っているが近く自動車学校や観光ホテルの建設も考いている、（写真は大丸本社と内は横山社長）

★じゃんがら民謡の好調子

愈よ三月十三日発表会

新しく作った平名物「じゃんがら民謡」発表会は愈よ三月十三日午後一時、同六時の二回平市公会堂本館で花やかに公開する。ポスター五百枚も出来上り関係方面に配った。発表会当日は日本ビクターの歌手鈴木正夫伊藤かづ子、中沢銀司らが来平、歌いまくるが、これに合わせて芸妓連や地元の民謡愛好会員なども出て踊る。ビクターでは〝じゃんがら念仏踊り〟を全国に普及しようとしており、この民謡と平盆踊りの歌をレコードに吹き込み、地元には一千枚だけを三月三日から販売し、発表会の造成資金にもするが、一枚五百円で有志の協力を得ることになっている。

発表曲目と歌手は左の通り。❶「じゃんがら民謡」鈴木正夫と平芸妓連❷「平盆唄」伊藤かづ子、中沢銀司と地元民踊愛好会❸「ソーラン節」中沢銀司❹「宮城野しぐれ」同❺「九十九里浜小唄」伊藤かづ子❻「紅花小唄」❼「大漁唄い込み」鈴木正夫❽「八木節」同❾「会津磐梯山」中沢銀司10「相川音頭」11ドンパン節」同12磯原節」伊藤かづ子13「白浜音頭」同14「福島甚句」同15「相馬盆唄」鈴木正夫16「いわきじゃんがら民謡」鈴木正夫と地元民踊愛好会員

一人十五円

内郷市のし尿処理手数料

来る五日から操業予定の内郷市のし尿処理場の手数料が決った。一人の排出処理手数料は月十五円で五人家族で七十五円と決った。県下で一番安いといっている。

灰皿

二十三日の午後平市長室からろうたる詩吟が流れだして十人ぐらいの来訪者たちが感にたえた一面持ちで聴きいっていた。これは松林桔月翁の作詩を山崎忠兵衛さんら上手な人々がテープコーダに吹きこんだものに可愛い女性の紹介を織り込んだもの。これが終ると来る三月十三日発表される「じゃんがら民謡」を鈴木正夫が唄ったものを披露したが、調子が極めてよく「じゃんがら念仏」の文句を組み入れたもので普通のありふれた民謡とは型が違っており軽いメロディである。これもやがてレコードで売り出されるから今年の花どきには「じゃんがら民謡」が大流行となるであろう

郷土の地学

あぶくま山地東がわの生い立ち ①

柳沢一郎

磐高教諭柳沢一郎先生が郷土の地学を研究して四年前「あぶくま山地東縁のおい立ち」と題する本を書いて世に送ったが、常磐総合開発や斜陽産業化して来た石炭産業などいろいろな面から郷土の地学を学ぶことの必要があろうと思い主要な点を抜すいして掲載することとした（編集者）

1 地質時代

吾々人間にも人類時代があると同じ様に、地球にも地球の歴史があり、その生い立ちの時代があるのです。この様な時代を地質時代と呼んでいます。

人類史と異り、地球のそれは対象が非常に大きく且つ悠遠の歴史でありますが、先ず地球が生れて今日現在までの経過が地球の歴史となるわけですから、その長い長い歴史は一つ一つの出来事があり、その自然現象の一つである出来事が刻明に記録保存されています。

先ず地球が太陽系の星の一員として創成されてから、水陸の分布ができ水底に既存の砕くず物が堆積して堆積岩（狭義の水成岩）ができあがります。この堆積岩は、水成のもの風に運搬されて堆積したものまた火山作用による砕くず物が堆積してできたものもあります。これらの堆積物は地球上で一度に広大な地域に一様にできたものでなく、その生成には夫れぞれの生成場所と相互の間に新旧があるのです。

そうすると皆さんはそれで時代が分るのだなあと考えるでしょう。その様な時代の新旧があるので地質時代が生れてくるわけです。このことにてみても火成岩の活動の時期を知ることができます。

堆積岩は常に古い時代のものが下部に堆積し、その上に新らしい時代の地層が堆積するという所謂「地層累重の原則」があるので、その時代時に生物の進化が考えられるわけです。

これらの化石からその地層の時代が分り、更に吾々の生活に密接な関係のある地下資源の開発、特に基礎産業といわれる石炭、石油の開発には甚だ重要な意義をもっております。この化石の導きによってその地層が何時の時代に生成されたものであるかという事が分るので、高山や丘陵地帯の地質時代も分ることになるわけです。遠い過去の地質時代より地球上に生まれ、そして滅亡し地層に堆積された生物の遺骸は忠実にしかも刻明に自己の年代を示してくれます。

地上に生存を続けている吾々人類も生物の一員であることを考えれば、その歴史的なしかも地理的な交点に存在していることがお分りになると思います。

かように自己の位置の正しき認識より真の人生観なり、自然観が生まれてくるものでありましよう。

古い過去の地質時代を調べることにより現在が分るように未来はまた現在を基盤として永劫に発展してゆくでしよう今日用いられている地質時代は古いものより太古代ー古生代ー中生代ー新生代となっております。このうち中、古生代について一寸お話すると日本列島で時代の確認された一番古い時代のものは何であるかということです。

（つづく）

よって何億年前のものまで過去の様子を知り得ることになります。

この外に火山の噴出によってできる火山岩、地下深所で凝固した火成岩がありますがこれらと堆積岩の関係を調べてみると火成岩の活動の時期を知ることができます。

堆積岩は常に古い時代のものが下部に堆積し、その上に新らしい時代の地層が堆積するという所謂「地層累重の原則」があるので、その時代時代に生存していた生物が遺骸痕跡となって地層の中に保存されます。つまりこれが化石と呼ばれるのであります。この化石こそその地層の時代決定の有力な鍵となるわけですから地上各方面より沢山説明されてありますが、こゝに生物の進化という問題が浮かび上ってきます。

古い時代のものほど体制が簡単でしかも幼稚で、新らしい時代のものほど複雑で且つ高等になります。つまりこゝに生物の進化が考えられるわけです。

これらの化石からその地層の時代が分り、更に吾々の生活に密接な関係のある地下資源の開発、特に基礎産業といわれる石炭、石油の開発には甚だ重要な意義をもっております。この化石の導きによってその地層が何時の時代に生成されたものであるかという事が分るので、高山や丘陵地帯の地質時代も分ることになるわけです。遠い過去の地質時代より地球上に生まれ、そして滅亡し地層に堆積された生物の遺骸は忠実にしかも刻明に自己の年代を示してくれます。

地上に生存を続けている吾々人類も生物の一員であることを考えれば、その歴史的なしかも地理的な交点に存在していることがお分りになると思います。

かように自己の位置の正しき認識より真の人生観なり、自然観が生まれてくるものでありましよう。

古い過去の地質時代を調べることにより現在が分るように未来はまた現在を基盤として永劫に発展してゆくでしよう今日用いられている地質時代は古いものより太古代ー古生代ー中生代ー新生代となっております。このうち中、古生代について一寸お話すると日本列島で時代の確認された一番古い時代のものは何であるかということです。

（つづく）

ネクタイ　ワイツヤツ
化粧品　バンド
平駅前大通　電5721
ランドセル　鞄　靴
平市二丁目　電5722
帽子　学生帽
平市三丁目大通電5723
百合

時代と共に…
既製服なら
盛高屋
平市3丁目・TEL3608

信州　戸倉上山田温泉
千曲館
善光寺よりバス四十分
電話　戸倉四四　上山田一四四

東洋一の処理場より皆様のご家庭に健康をお届けする
森永HOMO　ホモ牛乳
森永牛乳平販売KK
平市五丁目　電二九八七

医薬卸
神谷薬品株式会社
平市田町（新田町）
電四三三一・四三三二

平競輪
発売10時30分
場外　福島・郡山・若松・平
3月5・6・7……12・13・14

すごい自動車の激増
事故から人命を守る
菅野平署長の講演　これが警察の大きな課題

力行会報徳社では二月の例会を去る二十一日午前九時半から同社湯本支店で開き終って平警察署長菅野栄警視の「今日の警察」と題する講演をやく二時間に亘って聴いたが特に警察の今後の大きな課題は自動車の激増による事故の防止は真剣に考えなければならぬと力説し、一般の注意を喚起し多大の感銘を与えた。講演要旨左の通り。

雑務が多くてまとめた問題をお話しできないことをおわびします。

さて、人間誰でも幸福を願わないものはないだろうと思います。明るく楽しい生活ができるよう望んでいます。結局戦争を嫌うのも貧乏の追放を念願とするのもそれ故です。

しかし世の中を見ますと、誰れでもが幸福であり毎日の生活を満喫しているかというとそうではない。世の中には明日たべるものが無いという人もいます。住む家もない寒さを防ぐに足る衣服がないという不幸な人々も少なくありません。

人間の幸福に共通している条件はまず第一に衣食住にと欠かないということ、その次が健康であるということ、もし病院に入ったり、入らないまでもうつうつとして楽しまないのは幸福とはいえない体が丈夫であれば金が足りなくとも場合によっては三度の食事を二度に減らしてもかまわないというほどです。その次には心の平安とでもいいますか不安のない生活を営むことです。心の中には様々の不安…戦争に対する不安とか、最近は交通量が激増し、家を一歩出たらいつなんどき事故に会うか判らないという不安は大きなものです。泥棒、強盗、殺人等暴力が町を活歩しているこういう不安を打ち消すことは出来ません。こういう沢山の不安があっては心の平安は保てない。平和な楽しい家庭は築けません。

こういう三つのものが我々人間生活をしているものに欠くことの出来ない条件です。

さて警察とはせんじつめれば皆さんのこういう幸福に奉仕する役目を持っています。これが警察の本質です。こういうことが御理解出来れば幸いです。警察というと何か恐ろしいというような先入観がありますがそういうものではありません。警察の警という字の意味は、戒める、きつい正しいという内容を持っています。察という字はお察しする、つまりやさしい温かいものを持っています。家庭でいえば警が父、察が母、社会に於いてもこういうふうに父の役目をするもの、母の役目をするものが必要です。警察は厳しいだけが能でなく血もあり涙もあるというのが本当の姿で、悪と戦う時は厳しく、社会の人々に代って様々の社会悪に対決し、悪が人々を傷つけ生活を乱さないように察して見て不幸な人の為にはその援けになってやるわけで宮沢賢治の「雨にもまけず」という詩のとおりなのです。

前座が永くなりましたが今日の警察というものを理解していただけたことと思います今日の警察を語る前に終戦前の警察というものがどうだったかということを申し上げてみます。「ゆりかごから墓場まで」という言葉がありますが、昔の警察は本当に人間が生れるから死ぬまでの仕事を持っていました。赤ちゃんをとりあげる産婆さん、死んで墓に入れる時の埋葬許可、共に警察の受持です。今日の保健所の受持つ飲食店、理髪店美容院、医院、又職業安定所の仕事、消防署の役目、炭礦工場の監督等すべて警察の持っていた仕事で非常に間口が広かったのです。当時の警察の権力がこの様に凡ゆる所に滲透していて命令一下右なら右をさせる事が出来、ある意味に於いて警察国家といわれたものです。その点戦後は間口は狭く、奥行といいますか深みがあります。

戦前は現在にくらべて犯罪は量に於いて三分の一、質からいけば十分の一しかなかったのです。勿論交通量なども比較になる昔と今との仕事の違いの判断はつけにくい。そこで今日の警察について述べてみます。本質的には昔も今も変りません。たゞ昔のように権力だけで仕事をするのはいけないということで憲法の基本的人権を守りながら、仕事をしていますからある意味では仕事が難かしくなっているといえます。

警察の仕事も行政の一つで昔のように権力にたよらずにもっと人間的に社会に奉仕するというわけです。警察の仕事を大きく分けると権力の作用と奉仕の作用と二通りになります。奉仕つまりサービスの面に非常にウエイトを置いています。最近内閣によって行われた世論調査によりますと、警察はもっともっとサービス面を改善しろといわれていますが、私ども現場において一層心がけているのです。サービスといってもデパートのサービスとは違い善良な人々の為に積極的にその生活を保護することです。パトロールもその一つです。パトロールカーもあります。巡回連絡等で困った問題の相談にものります。又交番で住所等をたずねるあれもサービス行為で交通の取締、これもそうです

私が二十八年に勿来にいた時あった一つの例を申しますと、勿来の舗装道路上でほの暗い夕闇の頃、無灯の自転車でおぢいさんをはねとばし死に至らしめた事件がありました。ある学校の先生が仕事が遅くなって電灯がない為、帰る途中で暗さのために突然浮び出たおぢいさんを避けることが出来ずに自転車をぶっつけ即死させてしまいました。もう一つ、喜多方での事でやはり無灯で乗っていたところ橋が壊れていたので前車輪をそこに突っ込んで転倒しそのショックで即死してしまいました。こういう事が起らないように予防するサービス行為なのです。取締は奉仕の仕事です。おとし物、ひろい物の取扱もそうです。参考上昨年の資料を述べてみますと

▽紛失物一、三三五件
金額　九九七、一三一円
品物　二、二九七点

▽拾得物一、〇四九件
金額　七九二、六〇〇円
品物　四、三〇五点

▽おとして届けなかったもの
九〇％（金額四〇％）

▽ひろって届けなかったもの
九〇％（金額七〇％）

実に遺失物がおとした人に帰っていく割合は僅か九％でしかなく、道徳心の低下していることがわかる統計です。

家出人迷子を探し出すこと山の遭難の救助にも乗り出します。最近日本アルプス等でひんぱんな遭難に警察はすべてをなげうって救助しています。私が喜多方におった当時飯豊山という山形、新潟にもまたがる夏でも雪を持つ山に仙台の学院大の生徒が五人遭難し、とうとう一人が帰らぬ客となった時にも警察は苦しい救助作業を続けました。今年も吾妻山でありました。山ばかりでなく、水害の救助作業もあります。自分の家庭をかえりみることも出来ずに仕事に専念しなければなりません。このたびの伊勢湾台風の水害でも、ある警官が水がひけて仕事を終り家に帰ってみますと、我が家は跡かたもなく流れ去り、妻も子もつめたいむくろとなっていたという記事を新聞は報じていましたその他青少年補導等、仕事は幾らでもありますが、奉仕といっても形式的なものでなく警官の心の問題、人間愛に目覚めた行為が伴わなければなりません。戦前と違って今日の警察は教養の面が重視されています。戦前は四カ月の教養訓練があるだけで後は何もなかったのですが（もっとも警察大学の前身である警察官教習所が東京にあったけれど福島県では毎年二名位しかいけなかったのです）現在では各県に警察学校、その上各管区内の上級学校があり警察大学があります。又警官になってからも現任教養といって二年半に一回位仙台の学校で勉強するし、巡査部長の試験にしても警部補に合格しても夫々仙台の学校で六カ月勉強します。警部になるには警察大学に一年学ぶというわけで警官が二十年職にあれば幹部に登っていくものは五、六年学校にいくことになります。東京では東大、仙台では東北大の教授が先生です。

教養というものは目にみえて現われるものではなく遂次努力を重ねて向上していくので、警官の質が良くなればそれだけ社会がよくなることです。警官の待遇等も考えねばなりません。

犯罪は戦前に比べて量で三倍、質において十倍、負担は八倍となっており、一万件から三万件に増加し、しかも殺人強盗等悪質化しております昔殺人事件は年に二、三回しかなかったもので新聞はそれは大きく取りあげましたが、今日では日常茶飯事です。

今日の警官は風評噂等で人を引っぱることは出来ず戦前に比して確たる証拠がなければならず難かしくなっています。被害者の立場に立ってみると実にはがゆいことでしょう。平の酒井質屋の強盗も解決はそのために困難です。昭和二十九年田人村の南大平という川部の奥の部落で朝鮮人の親子殺しがあり、母と中学一年の男の子が六月末の梅雨の頃家の中で殺された。早速捜査が始められ、三日目にホシはついたのだが結局それから九日たってはじめて犯人を逮捕しました。今日の捜査が如何に金と時間がかかり苦労が多いか推察出来るでしょうそれというのも国民の基本的人権を重要視し確たる証拠をつかんでするからです。

犯罪が発生した場合現場を保存し一刻も早く届けてもらいたい。関係ないことでも進んで知っていることは話して協力してもらいたい。今日の犯罪捜査は警察の力プラス一般大衆の協力ではじめて成り立ちます。

警察の力というのもそれまでの体験を応用したものに加えて科学の力つまり鑑識の力であります。経験プラス科学です。鑑識には指紋を見きわめること等があります。

最後に最近増加の一途をたどっている交通量と事故問題ですが、昨年の暮には自動車は全国で二六〇万台に達し本年は更に六十万台増えるだろうといわれているのです。毎月五万台増えるわけですが、この数字にはおそるべきカミナリ族であるバイク等は含んでいないのですから、日本の道路は一つも広くならなくて自動車、単車だけがこのように激増している今日、交通事故から人命を保護するということが大きな問題です。昨年は負傷者一八万人、死亡者一万人計一九万人の交通事故を出し、年々それは減りそうにもありません。道路が現在のままである限り、又操従する者が規則規定を守らないなら事故の発生は恐るべきものがあります。前に述べたように青少年の犯罪は全国的に見て増加しておりますので私達その職に在る者は学校、地域社会の皆様と協力して青少年を犯罪から守ることを今後の大きな努力目標としています。我々の社会を明るく、不安のない、楽しい世の中にするため、お互にその職責に励んでゆこうではありませんか。

（写真は平署長菅野警視）

精神衛生無料相談
財団法人　石城精神医学研究所
平市才槌小路電四三一七・四三一八

精神科
神経科
内科
新田目病院
院長　新田目五郎
本院　平市才槌小路電四三一七・四三一八
分院　平市上荒川安草　電　四三一九

平の代表的土産品
平の生んだ世界的作曲家八橋検校の
作曲せる名曲「六段の曲」を記念する
銘菓　六段最中
六段本舗　平凡　平駅前
電　2509

伝導装置要品
ボールベアリング・ブーリ・ベルト
加藤商事
平市仲町七（公会堂前）
電話　二五八七

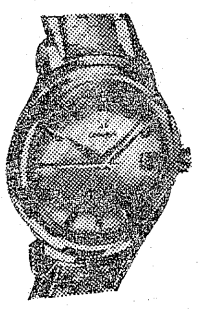
皆様に確実なる時計を
御使用して戴くために
絶えざる努力を
続けております（店主信念）
常磐炭礦指定
時計の専門店
西山時計店
常磐市電3284
力行会員の方に限り10回分割払

父は死に貧乏のドン底へ（2）

民主々義だった二宮尊徳

父はとうとう死んでしまったけれど残された金次郎と母はそれを悲しんでいるひまもなく早速明日からの生活のことを考えなければなりません困ったことには十四才と十二才の二人の弟の下にもう一人の弟生後十カ月の乳呑児をかかえているのです。父の病気の治療などの為に売り払って僅かに残った田畑を母子が副業しながら耕やしていけばなんとか生きていけそうなのに赤児が居てはどうにもなりません。

「金次郎、どうしよう。子供をあずかってもらっては」

金次郎と母はそれこそ身を削られる思いで、小さな弟を隣部落の西柏山の奥沢甚左衛門という遠縁の親戚に当る人におねがいしたところ、快く引取ってくれました。さあ、これで一安心なんとかして我が家を元どおりにいやそれ以上に復興させるのだと張り切って新しい生活に突進しました

ところが嬰児をもった母親は嬰児が空腹を感ずる頃になると乳房が切ないくらい乳汁で満ちてくるのです。昼間は働くのに全身をほっているのでそう感じないけれど、家に帰って慌ただしい夕飯を終りもう何をすることも出来すぐったりとなっていると乳房が張って痛みがはげしく起って来ます。その夜も次の夜もです。

「赤ちゃんは腹が減って泣いているだろうなあ」そう思いながらも母は「なあに大丈夫だよ。五六日たてば治るからこの痛みは。心配しなくてもいい」

心配で心配でたまらない金次郎に云いきかせるのですが夜になれば母は乳房が痛み、痛みは胸に伝わり胸には泣きじゃくる我が子の姿が浮かび夜通し眠れず泣き明かしました。金次郎は母の悲痛な姿を見て、理屈を越えた本当の母親の愛、神によっておのずから導かれる子への純粋な愛情を感じとったのです。張った乳房に手をやって子供を思い泣く母の姿が彼の眼に如何に映ったことでしょう。

彼は見るにみかねて「お母さん、赤ん坊を連れもどしましょう。どうせ苦しい毎日なのだから家族みんなで暮したほうが良いでしょう。私はその分余計働いて富次郎（末弟）を養いますよ」と云いますと、母はお前がそういってくれるならわたしはどんなにうれしいかしれない。すぐつれもどして来ようと出かけようとしますので「今は真夜中の一時ですよ。夜が明けたら私が行ってきます」と金次郎が止めました。

しかし金次郎の母は「そう決ったらすぐ行ってつれて来ます。年端もいかないお前が頑張ってくれるんだもの。可哀そうな富次郎を連れてくるのに夜道ぐらいなんでもない」

その夜のうちに富次郎はひきとられ、母子四人の生活が始まるのですが暮しむきはいよいよ大変です。

さて少年時代の金次郎は逆境にもめげず働きつづけましたが、それだけでは普通の農家の少年と変りありません。彼にはどんなにどん底に突き落されても、力の限り努めた仕事をふいにされても、そんなことにはびくともしない精神がありました。そしてそれは大きな夢を持っていることでした。十二、三才の頃には「大学」とか「論語」とかを読んでいました。

百姓には学問はいらない、というのが彼の周囲の人々の考えであり通念であり事実百姓に学問があってもくわを持つ力とはならず、飢餓を救う食糧とはなりません。にもかかわらず幼少の頃から遊ぶ暇さえなく働き続けて来た金次郎が、学者の書いた難かしい本を少年時代から読もうとした気力は、既に世の中の特に百姓の世界の矛盾を認識しはじめて新らしい夢を持っていたからに違いありません。

彼は幼時、善徳寺の和尚から漢学の手ほどきを受けたということがあるのでほとんど独学で「仮名頭」「実語教」等という初歩からはじめて「大学」「論語」まで読んだのは、今日のように欲しい本が安価で手に入る時代と違って言葉に尽せない努力があってのことでしょう。

彼は朝は未明に起き遠くの山に行って柴をかり、薪を伐り、夜はなわをない、草鞋をつくり、町に売りに行き、僅かな田畑を耕やしました。その少しのゆるみもない毎日の中で、彼は道を歩きながら「大学」を大声で朗読して勉強を続けました。お陰で村人は「キ印の金さん」とか「ぐるり一辺」というあだ名をつけて奇人扱いしたのですが彼ははたから見たらおかしいくらい夢中で働き、夢中で勉強を続けました。

恋ほし幼友

瀬谷真堂

○悪戯の先達幼学の友は逝く死の先達は結構なりしに
○智恵遅き我を導き登校をサボりて山に弁当食べき
○尻馬に乗りては共に立たされき教壇の下級友の前
○真剣に悔いて泣きつゝふと見れば筒袖の下彼の笑ふ顔
○誘はれて我も笑ひて師の怒り増させて共に又泣きにける

×　×

○幼友の葬（はふり）に訪へば梅匂ふ共に遊びしふる里の庭

うなぎの
ふぐちり
ふぐさし
松東楼
平市　如意九〇三

おいしいお茶
大勝園茶舗
平市三丁目　電二三九六

奥飯坂八幡温泉
穴原ホテル
電飯坂三八七

南伊豆海岸
稲取温泉
白雲閣
穴原株式会社支店
電稲取三三〇

電化製品の御用は
ナショナルショップ
三幸電気部
平市三丁目大通
電4933

クツの王様
レツクス・フレツクス
従来のクツよりぐつと軽く弾力性がありとても快適です
素晴しい人気
靴のスガタ
本店平市銀座街電4604
支店平市二丁目電4059

最新型
耐火書庫
① 強力な耐火力
② 完全な防盗装置
③ 広い内容積
④ 堅固な構造
⑤ 移動の軽便
家庭号3万円より各種
平市三十米大通り
TEL3352・2631
萩金庫商会

公認
不動産売買仲介評価貸家斡旋
平宅地建物取引所
平市才槌小路踏切際　色川材木店内電二三六一番

大衆のデラックス
大キャバレー
フラワー
平市田町電二〇〇四・五四四一

毎月1,000円の掛金で……
世界の最高品
シンガーミシン
今すぐあなたの仕事に役立ちます
株式会社
石川ミシン商会
本店　平市2丁目　TEL3232
支店　磐城市西町TEL2466

公認
生徒募集
東北高等洋裁学院
◎洋裁科　◎編物科
※四月五日入学願書受付中◎　昼夜間部※
◎入学願書受付中◎
平市二丁目　平信用金庫向い

娯楽映画は三夜東映
東映スコープ
毎週東映3本立
大人70円　学生50円　小人30円
2月24日～3月1日まで
素つ飛び笠
そよ風日傘
快傑黒頭巾（爆発篇）
3月2日～3月8日まで
喧嘩鷹
幽霊八十八夜
富嶽秘帳（前篇）
平日10時・日曜祭日9時より
新装開館　三夜東映
平警察署前・電（平）3936

3月1日～7日
総天然色ドイツ映画
黄色い恐怖
話題のミス欧州
マルギユット ニユンケン　主演
（サスペンスドラマ）
コロンビア映画総天然色
西部は俺にまかせろ
ダナ・アンドリユース　ドナ・リード　主演
（西部活劇巨篇）
次週上映　誇り高き反逆者
CS天
暗黒街の女
完暖全房　ひかり座

3月2日～8日
新東宝スコープ
女死刑囚の脱獄
生か死か！真実を求めて脱獄した美貌の死刑囚！
水戸黄門とあばれ姫
艶麗小畑絹子の大殺陣
風魔の怪僧に変幻手裏剣お竜の急襲
安くて面白い
平新東宝

甘太郎焼
真根井菓子店
平市銀座通り　電四〇二五

建築を生かす
照明
電灯・電力工事
設計施工
小野電気商会
平市四丁目（本局隣り）
電4379