週刊 時事経済

発行所
平市新川町 17
株式会社
時事経済新聞社
主幹　田原登
電話　4775
毎週　土曜日発行
定価3カ月　百円
一部　五円

勉強で評判の店
丸萬家具店
店舗　平市四丁目　電六六三三
工場　平市白銀町　電六六三四

産業と観光に伸びる四倉町

日鐵八茎鑛山本格操業

十一日　山元で盛大な開山式

常磐地区の総合開発は、常磐炭礦、日本水素など既設工場のほか高柴ダムの完成によって東邦亜鉛、境化学、三菱金属、さらに十条製紙などの進出が約束され全国的な工業地帯としてクローズアップされてきたが、すでに第二期工事の施設拡充もひとまず終り本格的な操業に入った日鉄八茎鉱山また施設改良工事に入るといわれる磐城セメント四倉工場などを抱え総合開発の先頭を切る四倉町は将来飛躍的な発展をとげようとしている。そこで産業、観光に躍進しようとする四倉町をとらえて見よう。

四倉町は常磐線にそって東京、水戸、仙台、さらに平市から磐越線郡山、若松方面に通じ常磐炭田という大きな消費地を控えた運輸交通の便に恵まれているため、本命とする漁港も漁獲揚場、てい泊地また陸上施設も充実して回船の数も目まぐるしに増えており漁獲量も四倉港だけで年間約五千四百六十一万、他港を入れると三億一千万円、また北洋漁業は一億二千万円を越え、本県漁業界に大きな力をもつ一方東京から四時間、仙台から三時間という、新舞子海岸を中心として白砂、青松の間から遠く塩屋崎灯台を見ることができ背後には水石山さらに夏井けい谷など自然美に恵まれた近代的な観光地として発展してきたが、さらに総合開発のエースといわれる日鉄八茎鉱山も四月から本格的な操業に入るなど産業と観光の町として伸びようとしている。

日鉄八茎鉱山（西脇三樹雄所長）はこのほど総工費十八億円の施設拡充も終り、十一日山元で盛大な開山式を行うことになった。埋蔵量一千万トンといわれる同鉄山は三十二年四月から鉄、銅、石灰石などを掘り、三十三年十月には第二期工事の日産二百トンの選鉱場が完成、七カ年計画の第二期工事でことほど日産五百トンの選鉱場を増設、日産七百トンのフル操業に入った同鉱の探鉱、採鉱、坑道は延長二万メートルは延びているといわれる。このの日鉄ではさらに日産五百トンの選鉱場を増設、二年後には日に千二百トンの大鉱山にする計画だが、現在の施設でも年に二十一万トンの粗鉱を掘り、これが選鉱されて鉄精鉱一万八千トン、銅精鉱一万四千トンの生産能力をもっている日本で一流の金属鉱山に数えられている。

同鉱山の発見は西暦、一三九八年といわれ、いまから百六十三年前。そのご平の城主岩城但馬守によって露頭の一部が掘られ、明治に入ってから佐野、藤本氏、引続き西村氏とつづき、明治三十九年には八茎銅山合資会社を設立、オツトライメン氏というドイツ人技師を招いて本格的な操業に入り、全盛時代は従業員約二千人、一時は小学校、映画館などもあったといわれ、このときすでに近代経営の基礎を築ったわけだが、第一次大戦後の経済パニックで大正九年には全く閉山をしてしまっただが鉱業権は磐城セメントに帰し、昭和二十七年までセメント工場に石灰石を供給していた。

そこで昭和二十九年に日鉄鉱業株式会社が磐城セメントから鉱業権を渡り受け、同年十二月から埋没した坑内を取りわけをして、地質その他を調査した結果、埋蔵量が豊富であると折紙かついたので三十二年には調査事務所を、八茎鉱業所と改称し、草滑平の事業用地二十万坪には近代的な選鉱所、事務所、宿舎などを建設、日産七百トンの大鉱山になったもので、最近は「産業と観光」の名所にもなっている。

なお開山式には日鉄森田社長をはじめ重役陣、来賓には佐藤県知事、木村代議士、鈴木町長、町会、区会議員、東京鉱山保安監督部など関係者が多数出席して盛大に行なわれる。

一方磐城セメント四倉工場でも日鉄から産出する石炭石を輸送するため総工費約三億万円をかけ八茎から玉山地区までケーブルを完成するなど着々、施設の拡充を行っているが、近く工場内の改良工事を行い、生産設備の合理化に乗りだすといわれる。

磐城セメントは同四倉工場が発祥地で全国で約三十数社あるセメント製造工場のなかでもトップクラス、同工場のほか八工場あるなかで新設した岐ふ工場とも月産約六万二千トンを製造する。

同工場は明治三十八年ごろ八茎銅山から産出する石灰石を主原料としてセメント工場を設立するため、中央財界人、吉永、岩崎氏、また四倉町木村清治氏（先年物故）らで同四十年資本金百万円で設立し四倉工場が誕生、操業当時は月産千三百五十トン、大正三年には月産三万三千トン、そのご三十二年から一カ年計画で月産六万二千トンの日本有数の大工場になったもの。

四倉町は八茎鉱山、磐城セメントはじめ常磐地区総合開発の立役者となり産業と観光の町としてますます伸びようとしている。

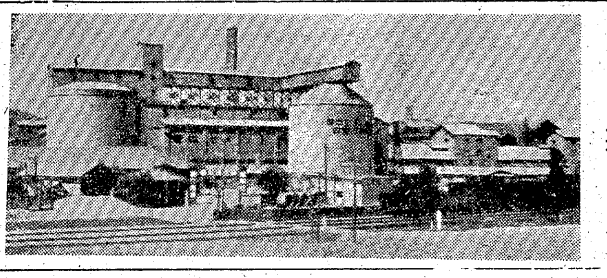

（写真は磐城セメント四倉工場）

大浦等へ住宅団地

日鉄八茎、磐城セメントなどの開山、改良工事さらに大手資本の石城地区進出も計画より実現の段階に入るとともに現在三十万の石城の総人口も約二倍にはねあがるものと見られているが、四倉町では国道六号線にそって大野、大浦方面に大きな土地をもっているので、従業員などの団地化さらにこれに併せて商店街も南に伸びるものと予想され漁業と農業の街から産業と商業の街へと活発な空気につつまれている。

一方観光連盟が計画している磐城七浜～水石山～夏井けい谷などのパシフィッヌラインも新舞子、四倉海岸、久之浜波立薬師など名所が多く観光四倉に全力をあげているが、さらに日鉄八茎鉱業所も玉山地区から鉱山までの近代鉱業の粋の目をみはるばかりで新しい名所として時代の脚光をあびている。

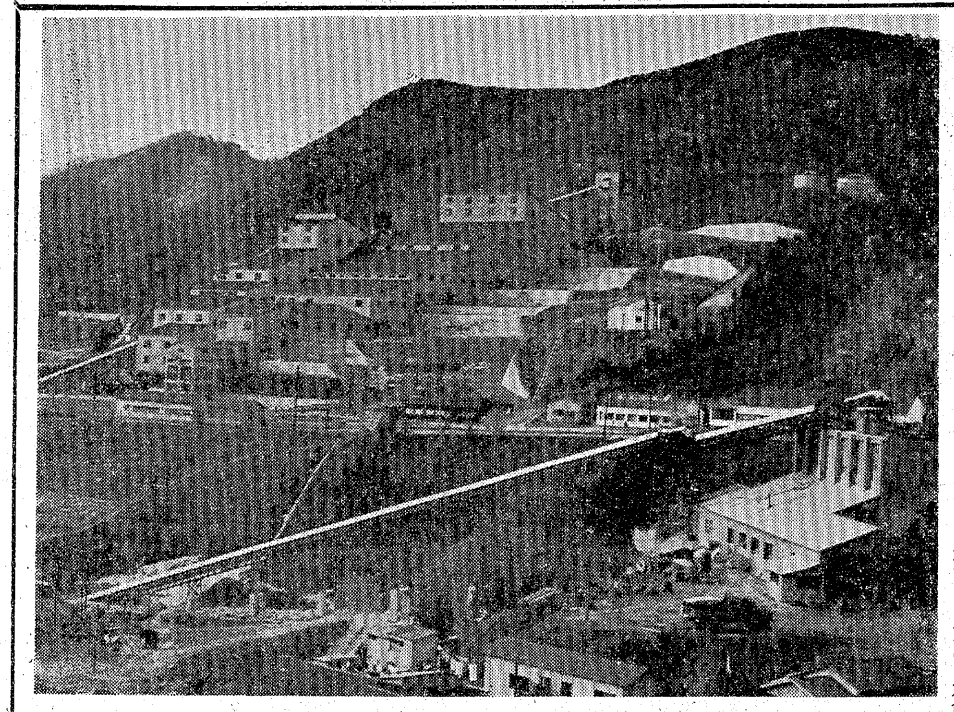

（写真は完成した八茎銅山の第1・2選鉱場と諸施設）

磯野氏が圧倒的な当選

常磐市長選　松本氏を七千三百票引離し

常磐市長選挙は去る四日施行された。開票の結果前市長磯野清治氏が圧倒的人気を得て次点の松本久吉氏を七二九九票も引離して当選した。

当選　一四、六一六磯野清治
次点　七、三一七松本久吉
二三七大村哲也
二三七大西亀吉

祝　日鉄八茎鉱山開山

遠藤工業所
所長　遠藤静
内郷市高坂台
電（平）二五六二

北見嘉一
四倉町新町
電（四倉）二四三

四倉町教育委員会

機械設計製作、銅合金鋳鉄、強靱鋳鉄、製罐
会川鉄工株式会社
取締役社長　会川定一
四倉町上仁井田
電（四倉）三二七

祝　日鐵八茎鑛山開山

日鉄鉱業株式会社
八茎鉱業所
所長　西脇三樹雄

四倉町役場
町長　鈴木常松
助役　西山徳一
収入役　酒井忠太

四倉町議会
議長　新妻常吉
副議長　山城浅治

堀江工業株式会社
取締役社長　長谷川常吉
平市才槌小路
電（平）三、一一七～九

鈴木林産工業株式会社
代表取締役　鈴木定次郎
四倉町本町
電（四倉）五一四

八島工業株式会社
八茎作業所
中西真二
鈴木吉之助
四倉町

昭和工業株式会社
取締役社長　小湊恒太郎
四倉町上仁井田
電話（四倉）四四

株式会社勝呂組
四倉出張所
所長　牧野任宏
四倉町原田
電話（四倉）七八

晩霜の恐れあり

今月末に梅雨のハシリ

五、六、七月

磐城市小名浜測候所では、五月から七月の長期天気予報を次のとおり発表した。

ことしの梅雨は五月末ごろにハシリが現われ、六月上旬末ごろから本格的な梅雨となるが雨量はだいたい平年並みの見込み。

【概況】 五月半ばごろまでは比較的寒暖の変動が大きく冷えこみの強い日には晩霜のおそれがある。梅雨は五月末にハシリがあって、だいたい平年並みに梅雨に入り、七月中旬か下旬はじめごろに明ける見込み。梅雨期の気温は平年並み、梅雨期の雨量は昨年のようなカラ梅雨の傾向はなく、だいたい平年並みは降る見込み。

【気温】 五月＝月平均では平年並みかやや高くなるが、月の前半は比較的寒暖の変動が大きい見込み。月はじめと上旬末および下旬ごろ低くなろう。

六月＝上旬末ごろから低目の日が多くなるが、下旬には梅雨の中休みがあって高温となるので、月平均ではだいたい平年並み

七月＝月の前半は低目の日が多く、梅雨明け後は高温となるのでだいたい平年並みとなる見込み。なお下旬には一時低目となる時期があるかも知れない。

【降水量】 五月＝月の前半は比較的晴れの日が多いが月半ばごろと下旬には曇りや雨の日が多くなり、月の総雨量はだいたい平年並み。

六月＝上旬末ごろから本格的な梅雨に入り、曇りて雨の降り易い天気がつづくが、下旬ごろに中休みがあるので月の総雨量はだいたい平年並み。昨年のように特に少ないことはない。

七月＝月の前半は曇りや雨の日が多く、ことによると一時的な大雨が降るかも知れない月の総雨量は平年より多くなるところもあるが、だいたい平年並みの見込み。

小名浜水産高校が優勝

高校柔道

石城地区高校体育連盟、磐城柔道会主催の第十四回春季高校柔道大会は去る三日内郷高体育館で郡下八高校が集って開催した。熱戦の結果伝統を誇る磐高の堅陣を抜き新進小名浜水産高校が優勝した。順位左の通り

優勝、小名浜水産
二位　平工高
三位　磐高
四位　内郷高
五位　勿来、四倉高

勿来養老園開園

古川前市長の百万円寄附がきっかけとなって建設した勿来養老園千寿荘は完成したので去る三十六日竣工式を挙げた工費一千三百万円で建坪百六十二十平方メートルの近代建築、第一期収容人員は三十人で五月一日から開園した。

優良納組表彰

磐城市で

磐城市では三十五年度納税表彰式をこのほど市で行なわれた。市側から中田助役、吉田収入役が出席、優良納税組合長荒男雄さん（栄町二組）ら二百九十四人に対し表彰状また十年以上納税組合長をつとめ、納税に協力している永年勤続者志賀竜雄さん（東町六組）ら三十人と納税協力十五団体に対し感謝状が贈られた。

次いで市長（代理中田助役）のあいさつ、伊藤税務課長の納税貯蓄の現況報告などがあって雲井満月師の浪曲などの余興があった。なお納税協力団体次のとおり。

小名浜信用金庫、磐城信用組合、磐城信用小名支店、常陽銀行小名浜支店、同江名支店、渡辺、小名浜、泉鹿島、玉川農協組、江名町農協組、小名浜漁協組。

柔道審査会

磐城柔道会（会長沼田一夫氏）の本年度春季柔道審査会は十四日午前九時より平工体育館で開催される。初段より三段までで例年百数十名の受験者があり盛会が予想される。

尚同会では審査会終了後三十六年度の総会を開き役員改選会計報告等付議する。

常磐対日鉄戦

七日に開く

五月七日平市営球場で常磐炭礦対日鉄二瀬のノンプロ野球が行われる。午前十一時と午後一時の二回戦で入場料大人五〇円、高校生四〇円、中学生三〇円、後援会員四〇円で当日は観衆が多数つめかけるものと予想される。

し尿処理の問題点

(1) 会田弥平

時代の進歩は、あらゆる分野に大きな変かくを与えて止まない。

今まったく困りもので手をあげている都市と言はず農村に迄波及しつつあるし尿問題も又例外でなく、終戦直後は全く貴重な生産資源であった。

ところが一むかし（十年）を経すしてその処理をするためにボウ大な資金を要する設備を必要とし更にその取扱についても悪臭、汚感等の苦情が日に増して増加して来ることを考えると、当事者としては更に変革を来たし尿もB12ならずとも貴重な不老不死の薬でも出来るとなれば又貴重が再現され、今はやりの所得倍増のことから考えても排泄物が金になり、せめて米代位となれば、正に福音中の福音であろうことを望むことであろうと、筆者は常に推察して一に科学技術の振興を切望して止まない次第である。

筆者は消臭剤のモクサンを作り福島、宮城、山形、岩手青森、北海道を。又東京静岡等をへん歴して此の問題をそれとはなく関心を持って来たのでタマタマ平、磐城、勿来常磐、内郷の五市の情況を基本にして私見を述べ、一般の方々の御批判をいただくと共に、担当当事者が特に議員先生方が何の知識もなく議場に出席して意見を求められ、更に短日時の見学にて一応OKをとられている現実に顧みて此の道では素人である筆者が素人の立場から専門家から見ればつまらないものであるが発表することも満更益しないわけでもないと考え筆をとることにした。

先ずし尿処理とはいかなることか簡単にその理論と方法を紹介して見ましょう。

一、菌の働きにより完全に腐敗せしめて汚泥と水に区分し水は更に水で薄めて放流し、汚泥は乾燥して肥料等を製造する方法。（常磐市）

二、化学処理法＝し尿に薬品を加えて脱臭し更に石灰等を加えてし尿の化学的性質を変化せしめると共に、有害菌の殺菌と乾固を容易にし、更に乾固の際熱気を直接あて、完全に殺卵等を行い、水分は分離して中和放流する仕組である。（内郷市）

以上の二方法が都市等で行う代表的な方法である。此の何れかがよいか、又今迄の理論と方法で全きを期し得るか又経済性はどうかと言う、問題になると、おそらく誰もが確答は出来ないのが真相の様だ。

しかし菌による方法は、化学処理に比して早くから行はれている関係と、その操作が極めて一般人にも考えられる様な方法なので、厚生省も文句なく国庫補助の対象となっているのが大きな魅力となって普及度も早い様であって、私の見た各方部の設備は大部分は若干の仕様の差があっても、大同小異で、此種のものが多かった。

化学処理方法は理論上は処理の時間において又処理後の副産物（肥料）の価値等において前者に勝る様に聞きとれるがそう看板通りでもない様である。

それは次の点が問題になるからだと思う。

(1) 一日二〇〇ドラム～三〇〇ドラムの大量のし尿を集めて処理するので実験室で行ったデータ（試料）がそっくりそのまま実施した場合に実験室で試験を行ったときと同一条件に自然的条件（水、温度天候、ろ材薬品の純度とか働き）が備はっているか、又腐敗はっ酵等の経過中に未知の分解が残っており之等が主として思った種の動率がなく、思はしくなかったと言う結論を生み出している様だ。

(2) 之を管理する技術の不馴れ

(3) し尿そのものが極めて複雑多様な性格を帯びている。

例えば

イ、夏と冬で違う。夏は色々の薬剤が混入しており、更に水分が比較的に多い、冬はその反対である。

ロ、外気温の高いときは各家庭において或る程度はっ酵が進むが冬期は消化槽内或時間を経過しないとはっ酵が始まらない。

ハ、泄物を出す人間の生活程度、大人小供の人数の比率

ニ、キヨウ雑物の混入の比率

いずれにしても当事者は処理す原理に則応して菌に対する勉強、化学処理においてはその薬品の一つ一つの性能、最もよい反応温度等の条件についてくわしく研究して、此の機械設備を作った人と同等の知識を現場に適応する。

日々の成績等細かいデーターをとって能率化に対する研究を専門家と共に行うべきである。

次に代表的な二方法について掘り下げてその問題点をひろって見ると。

代表的処理法及びその問題点となるところをあげれば別図1、（化学処理）別図2、（菌処理）であります。

之等に対する問題点に私見を加えて説明をいたしますと。

先ず化学処理では。

現に内郷市では全国的に先鞭をつけて、一日二〇〇ドラムプラントの処理場を建設し従来の菌処理に対してクローズアップされた新法なので、建設前よりこの意気込みは正に盛んなものがあった。

しかし要心深い市当局者はそれにもかかわらずまことに石橋をたたいて渡る主義に徹して、建設着年に建設費の二分の一、約束通り来出上って引渡しをうけるとき二分の一の支払い約束をした。その約束の大要は、

一、能率が会社で公表している通りであるか。

二、絶対悪臭を発しない。

之等特に建設地地域住民に対しても十分PRした関係で相当ウエートをおいて考えている。内郷市職員に案内されて九分通り完成した設備を見学したのであるが、その時の感じは、

すでにちまたには悪臭の為地域住民よりひどい苦情があり、建設現場附近の県道を自動車で通過しても自然にスピードを出さざるを得ない情況とのことにて、どこに欠かんがあるか、又絶対に悪臭を発しないとの振れ込みにてあの地元の住民に納得させた市当局のものとしても困っていることであろうと推察したのであった。その間、おのずと、会社側の言い分によって特別な支払いの条件をつけた、市当局者の処置に感心すると共に、もう一歩之等に対する研究をすればかかる情況が未然に防止されたのではないかと言う感じを深くし、事前研究の必要性を痛感しているうちにいつの間にか現場の見えるところ迄来たが、予想された悪臭は全然していないのにも奇異の感に打たれた。

一度市の職員方が現場によられたのでたずねて見たところ、天候の加減で非常に臭うときと、全然臭はないときがあるそうだ。天候の悪いときはただでさえ気が減入りそうになるのに、脳天迄もしみとおる悪臭になやまされたのでは、地域住民もたまったものではない。不平の言うこともわかる様な気がする。

先ず直感したことは設計について＝折角の傾斜地を利用しておりながら自然の傾斜利得を全然度外視したやり方には、賛成出来ない。

キカイ設備の仕様から言って十分傾斜を利用することにより最も重要特に化学処理法において欠陥と申される維持費動力費、人件費等の節減が考えられる。その上設備費即ち金である。パイプ等の数も半減出来るのではなかろうか。パイプの多い工場はいかにも近代化した工場を想起させるが、必要外に節約可能のもの迄設備するのは無駄が多い様であり、万一一つのパイプが故障すれば全般の能率がグット下ることを思いうかべてもらいたい。

（つづく）

× × × × × ×

ランドセル　帽子
ネクタイ　学生帽
ワイシャツ　鞄　靴
化粧品
バンド
平市二丁目　電5722
平市三丁目大通り　電5723
平市駅前大通り　電5721
百合　ひやくごう

生きるよろこび新茶の香り
新茶の香りと味は、われ生きてあり！の感を強く覚えます。新茶で親たちを喜ばせてやろう、とおっしゃる奇特な方も沢山ございます。
新茶　一袋　一〇〇円・二〇〇円
煎茶　〃　五〇円～一五〇円
玄米茶　〃　五〇円・七〇円
玉露　〃　一二〇円～二五〇円
ほうじ茶　〃　三〇円・五〇円
乾のり　三帳　一〇〇円
〃　二帳　五〇円～一〇〇円
寿司のり一帳　一二〇円～一五〇円
越
平市　藤越

集団用駆虫剤
常磐マクサント錠
福島県小中高校長会
福島県学校保健協会　推薦
特製品　ネオマクサント錠
防疫薬品―農薬製造元
常磐化成株式会社
平市大町28　電3760

精神衛生無料相談
財団法人　石城精神医学研究所
平市才槌小路　電四三一七・四三一八

精神科
神経科
内科
新田目病院
院長　新田目五郎
本院平市才槌小路　電四三一七・四三一八
分院平市上荒川安草　電四三一九

時代と共に…
既製服なら
盛高屋
平市3丁目・TEL3608

ボーリング地は五カ所
温泉の前途に光明
三本杉博士ら調査終る

福大の三本杉博士一行六人は四月二十九日から四日間にわたって、石森山、磐城富士、豊間灯台下の海中など温泉調査を行った。今度の調査は平市の依頼によって三回目で温泉の出ると思われる磐城富士に三カ所、石森山に二カ所にボーリング予定地を選び標柱五本を打ちこんだ。それで市ではそのボーリング費代を六月の市議会にはかり承認を得る予定だが、ボーリング代は一本やく三百五十万円ぐらいと見、五本おろすとなれば一千七百五十万円となるが、最初は一本か二本程度おろすことになるらしい。

ボーリング基点は標高二百メートルの磐城富士頂点からやく四十メートル東側、皇太子御降誕記念林一帯、絹谷林野保護組合が昭和九年五月に植林したところ三カ所と、石森山山頂から二十メートル下った西側の沢二カ所である。

博士の話によると両山とも古代の海底火山で温泉脈は南北の断層にそって走っている。地下五百～七百メートルをボーリングすれば六十度前後の高温の湯に到着し湯は百メートル程度自噴してくるのであとは十五～二十馬力ぐらいのエアーコンプレッサーで圧縮噴湯でると、明るい見通しである。平市では内郷市御厩の放湯を分湯してもらうことも内郷市側との話し合いが出来るなど温泉町づくりの前途は愈よ本格的段階に入った。

夏井川をアユつり場に
田原　登

科学技術の進歩と発達でレヂャーが多くなり、それが観光客となっておし掛ける時代を迎えたこれを魚つり界にしぼって見ても近年アユつり場のサメ川、木戸川、高瀬川などには地方人は勿論東京方面からも汽車やハイヤーで押し掛ける数がなかなか多くなり、この春などヤマべつり等にもやって来ている。

夏井川漁協組ではこうした時代の趨勢から見て夏井川の資源を十分に発揮しようと種々計画をたてている先づ横川は魚族の乱獲を防止し増殖を図り、更に放流をすることによってフナつりの名所となることは疑いのない場所であり、今月下旬ごろ開く漁協組総会でこれらの問題を討議されるがこうした観光客誘致に関係のある問題を単り漁協組にだけ任せておいてよいものではあるまい。観光協会も市当局も積極的に乗り出し今後の方策を検討すべき問題である。

更に漁協組は夏井川をアユ釣りの名所とすべく乗り出しているが、愛谷堰でアユがそ上をはばまれているため夏井川はアユつり場となることが出来得ない現状である。そのため愛谷堰下に群集する稚アユをすくって堰上に放流、今年は六万尾をとる計画で着手している。数年前魚道を新設したがいつも水量が足りないため魚道を水が流れないことが多いので大した効果がなく、魚道の再検討を要する事態となっている。

魚道については、本来ならば愛谷江筋側が規則の命ずるところによって江筋側の責任において魚道を造らなければならないにもかかわらず、これを軽視しているが、こうした態度を改め漁協組と協力して魚道問題を解決すべきであり、単り漁協組にのみ任せていることは本末てん倒であろう。

夏井川がアユつりの名所ともなれば遠来の天狗連もやってくることは疑いないしそのために地方発展の一助ともなるワケで、魚つりぐらい大した問題でないと軽視することは時代を知らざるものである。一例を茨城県ひ沼について見ると、規模は極めて大きくつり船が三百隻もあり、旧平市がすっぽり入るほどの広大な面積のつり場であるが、日曜や祭日などはつり船が全部出漁する盛観で東京方面からも続々と押し掛けてきている。

船賃料は一人百五十円で一隻に普通二人ぐらい乗るので六百人は下らず、このほか入漁料一人五十円、餌代などで一日十八万円を下らぬ有様で七、八年前まではうらぶれた一寒村であったが、現在では附近には近代的旅館が出来たりして最近は見違えるほどの発展を見せているひ沼では魚族の自然繁殖のほか、フナのふ化場を設け春にふ化して秋一寸五分ぐらいになったものを数十万尾放流するとのことである夏井川系その他池沼用にフナコイ等のふ化場なども新設し放流して増殖を図ることも必要と思われる。

県美術展、平で開催
六月二十四日から九日間　二千点出品予定

第十五回本県総合美術展は六月二十四日から七月二日まで平市公会堂本館、同日本間、出品は日本画、洋画、彫刻、工芸の四種でやく二千点は出品される予定のほか本県出身の在京有名人の招待出品もある。県美展は昭和二十七年に開催して以来九年目の開催である。出品は一人日本画、洋画、彫刻は各二点、工芸は三点までで優秀なものには県美術賞（副賞新聞社賞）市長賞市教委賞、奨励賞等が出る。入場料は一般五十円、団体三十円、高校生三十円、団体二十円、小中学生二十円、団体十円となっている。

本年中着工の予定
勿来市に誘致の十条製紙

東京都北区王子の十条製紙（資本金二十七億六千万円）を勿来市に誘致すべく運動して来たが誘致に成功し、百七十億円の工費で敷地買収がきまり次第本年からでも着工、三十八年度から操業の開始の予定である。工場建設予定地は窪田と大高地内にまたがる七十万平方メートル（呉羽化学の南方）の水田で、クラフト紙を製造、月産十万トンを予定している。このため勿来市は共同火力発電所と固定資産税は年間二億五千万円になるものと勘定し、一躍石城郡下随一の恵まれた市となる。

映画人野球

常磐芸能KKと若松芸能KK主催の映画人野球大会は五月十四日松竹（大船）対新東宝の映画人男女優を招き常磐市浅貝球場で開催される。当日はダブルヘッターとして第一試合は正午から第二試合は午後二時半から行われるが当日雨天の場合は二十一日に延期される。入場料は大人二〇〇円、高中生一〇〇円、小学生五〇円で前売中である。

平二小体育館建設へ

平二小PTAでは三十四年に体育館建設を市に陳情、三十五年にはこれを請願にして促進を行なっているが、早期実現を期すため新たに体育館建設資金造成計画を建て三十六年度から三十八年まで三カ年計画で二百四十万円を集めることになった。このうち百万円を市に寄付、残る百四十万円で内部施設を作ろうというもの。三十六年度に三十万、三十七、八度に各七十万円ずつを集めるもので、毎月PTA会費として集める。

現在の講堂は戦時中の十九年に建設したもので資材が悪くガタが来た。また狭くて全児童を収容できず大きな会は二つに分けて行ないしかも暗くて不便だというもの。

一位が諸橋元三郎氏
35年度の所得ベストテン

平税務署は三十五年度所得税申告によるベストテンを二日発表した。申告数は前年と変わらず三千六百四十七人だが前年は四百万円以上が四人だったのが、ことしは十二人と増加、所得倍増どころか所得三倍増。三百万円から四百万円まで四十五人と、三十年にはベストテンが二百万円だったが、五年後には二百万円以上が七十五人にもなった。

なおベストワンの諸橋元三郎氏は前年同様一位で、金額では四十万円少ない七百二十九万円になった。年間所得四百万円以上次のとおり。

（数字は万単位）

1	諸橋元三郎	七二九	重役
2	浦田大二郎	七一四	重役
3	永山辰之助	六五七	漁業
4	越知　英勇	五〇三	重役
5	鷺　広次	四八四	飲食店
6	石川　勇	四五五	漁業
7	諸橋鉄二郎	四四六	重役
8	岡本　ツル	四二五	重役
9	吉田　忠	四一四	重役
10	小平七郎	四一三	農林業
11	野崎　満蔵	四一一	重役
12	水野　良吉	四〇一	重役

呉羽で内郷に保養所

呉羽化学錦工場は内郷市内に温泉保養所の建設計画を立てていたがこのほど着工、七月に完成の運びとなった。呉羽化学錦工場の健康保険組合が総工費二千五百万円を投じて建設を進めているもので、内郷市御台境、一の矢神社入口約四千五百平方メートルの敷地に鉄筋コンクリート二階建ての本館のほか子供らの遊び場として飛行塔、展望台も作る計画。御厩地内に放出されている温泉を市の許可を得て三インチパイプで引湯、従業員の保養地にしようというもの。さきに完成した国鉄保養所に次いで二番目のもの。

漁場はるか主に捧げる胸の中

み…見かえり松のあの下で無事を祈って眼に涙

ど…ドラの音残して行った主

り…漁は満船、旅情をのせて

や…痩せずに待ちます栄養つけて

御そう菜
コロッケ　八円
メンチカツ　十三円
串かつ　九円
天ぷら　四円～五円

たいら支店　緑屋　平市中央通駅前　TEL 794
本店　平市一丁目　TEL 2539

タクシーの御命用は
内郷タクシー
内郷市駅前　電 3682 3889
〃御厩営業所　〃 5558

平市五丁目　大谷石　井上　電二〇六六

株式会社　常磐ヤンマー製作所
平市一丁目　電四三二六・四三二七

旅行用品なら
ヨシタカバン
平駅前　TEL4400

実地試験免除！
県下最大のコース
最良の施設！
何時でもどなたでも練習ができます
大型、普通、三輪、軽全車輛共実地試験免除です
福島県公安委員会指定
公認　福島県平自動車教習所
内郷市ヘルスセンター裏　電六七二一三

愛谷堰下を禁漁区

夏井川をアユ釣り名所へ

六万尾放流の運動始まる

夏井川漁業協同組合（会長金古政通氏）では夏井川にアユのそ上を阻む愛谷堰に数年前魚道を作ったが水量その他の関係でそ上が思うようにならず悩みのタネとなっているが愛谷堰には稚アユが群集するので解禁前にコドモらが毛バリを使って釣ったり、網ですくったりするので四月二十八日から六月末日まで同堰から下流磐城橋までの間を禁漁区域として乱獲を防止し、警察の援助を得て厳重取締りをすることとなった。

夏井川漁協組ではアユを増殖してアユつりの名所とする計画でそ上したアユは他の河川よりも育ちがよいので、今年は愛谷堰に集まったアユを採捕して六万尾を放流する計画でアユ採捕者十五名を委嘱、毛バリでつり上げたり、網ですくい上げて放流を開始したが、去る二十九日にはその手始めに三名の採捕者がやく一万尾（ブリキ罐に一ツ）をとり堰上に放流したが、引続き採捕して放流することになった。採捕者は腕章をつけている。また魚道は急ごろ配であり、水面との微妙な関係があるため愛谷江筋側の理解も必要であるので今後折衝して協力を求め、魚道については専門家の指導を受けて改良しアユそ上に万遺憾ない様にする計画を進め観光資源として価値も一段と高からしめることになった。

平署で銃砲刀剣の届出運動

平署は五月一日から三十一日までの一カ月間を銃砲の刀剣類発見届出運動を実施する。最近の兇悪犯罪は届出のない銃砲刀剣類がしばしば使われているところから、まだ届け出のない銃砲刀剣の発見届け出を促進してこれら犯罪を未然に防止しようというもの。

俚謡

石川英治

空を仰いで目元が点る
船呑むような鯨幟

柏餅くい計ってくれた
柱のキズを背伸び越し
化粧かゝそとタップリ眠りや
干した布団の健康美
乳母車おき花散るベンチ
カラーフィルムのこま描き
母の目盗み川辺で浸り
下が冷たい意地悪さ

経済川柳

渡辺一角

観光

空気にも匂が違う観光地
遊覧地みな上げ底の
ものばかり
割ばしも土産にさせる観光地
おりの猿観光団を見抜く智慧
小説にのってうるさい
土地となり
目障りの女性も居って観光地
寺一つ長野をこんな街にさせ

岩魚の宝庫川内へ

牧野釣心

第一日

例年のように四月末の連休を利用して川内村の岩魚を攻めてみた。二十九日に朝四時半に出発。小川、川前をすぎ鹿又川に沿い高部、志田名、萩吉間田に抜ける。朝の冷気が頬にしみる。けい谷の春はおそく、初うぐいすがこちよくないている。

平家の落武者の由来があり、モリアオガエルで有名な平伏沼入口を左にして、子安川、瀬耳山をすぎ、川内中学校を右に、この附近は木戸川上流で、中学校前は約三百米位禁魚して、ベニマスを放流している。時折尺近いのが水面に浮かび羽虫を追う姿を見かけるとかいうことである。

中学校の敷地に村立高校の真新しい校舎が二棟見える。下川内の河原教育長宅を訪ねる氏は以前平二小で長く教鞭をとり、平四小、久之浜小、川内中で校長を歴られた方で、書家といても著名である。久潤を辞し朝飯をご馳走になる今日のプランはバク（瀑川）である。戸渡の部落を流れて木戸第一発電所の上手に流れる支流である。この支流は既に数回攻めてみたが岩魚の種がよくも尽きないと思われる程、豊富な川である。下川内の岩魚、山女魚釣りのベテラン横田氏は既にこの川で岩魚十数貫あげているとかの話である。嘘のような話である。

アカガリについたのが既に九時近くである。アカガリ橋から釣り上る。新しい足跡が散在する。上に登ったもの下流にむいているものいろいろふみにじったあとがある。小野新町からバイクで来た人と一緒になる。この男は先週の日曜日はカツオイ川で三十近くあげたといっていた。橋の下の恰好なトロ場で餌を流すと迫うだけで岩かげにかくれてしまう。二、三回流したが出てこなかった。ここは好場所では当りがない。攻め忘れられたつまらないヘチ、瀬などを流すと当りがある。手首のスナップを忘れたり、早くあわせたりして途中でバラしてしまう。三つ四つバラしてしまった。餌はザザ虫（砂虫ともいいカワゲラ科の幼虫の一種である）ジャジャ虫、山女魚同様、釣人の姿を映したり、人影を映さぬよう太陽にむかって釣り上ることで、足を出すよう、常に心がける必要がある。一つのふちで五つ位大小こみでつりあげたが抜きあげないと外の魚が出なくなる。毎年つれる場所には必ず入っているのも、その場所が岩魚にとっては棲みよいかくれ場所だからかもしれない。

橋から千米位上ると滝壺がある。ここでは七年前だったが尺物を釣った場所である。心踊らせて川岸の石を飛んでいると、青大将が横断している肝がつぶれる思い、通りすぎるのを待つ。渡流釣りで蛇に出遇うのは全く苦手である。

ての滝壺にも踏み返した足跡がべったりある。然し、一流し、二流し、三度目で白泡の消える辺りでタテに異様な変化がある。強くあわせる。九寸位の岩魚である。抜きあげたとたん、穂先が折れてしまった。余り無理をしたためである。どうもうな頭、大きな口、青光りする肌、班点、鋭い歯、これ位になればカナヘビをくうのもわけはないことだろう。あとは出なかった。替え穂をつけるのが堅くて調子が出ない。

煙草に火をつける。一服のうまさ。辺りは山桃の花、山梨の白い花びら、岩つつじ、山吹のふくらんだつぼみ、平よりは季候は一カ月位おくれている。山肌は木々の新緑が濃く淡く、恰も一幅の南画を眺めるようである。水量は豊富、曇天の絶好のけい流釣り日和である。惜しむらくは先行者のあることだけ。既にビクは重い。

モンジの沢に入る。一軒家がみえる。この沢は川巾一間あるかなしかである。ここにも先行の足跡がある。岩かげボサかげを探りつつ餌を流し込むと当りがある。然し型は悪い。まだ鍜がとれていない清流はヒンヤリ冷たい。二又にわかれる所のトロ場を流すと六寸位のが出た。五百米位登った。キヂにもけっこうつく。既に午後五時である。釣り上げた岩魚は九寸以下四十七の漁果である。正に岩魚の豊庫である。その夜、河原先生宅に泊る。この日下川内のベテラン横田氏は富岡川五枚沢附近で山女魚五十数尾あげて来た由、又同じく三瓶氏はタキガヤ沢で僅か四、五時間で岩魚尺混りで五十近く釣って来た。現物をこの眼で見た。

この附近の名人級は四五十の漁果は普通で、七、八十つって始めて漁があったという。全くおどろく外ははい。

（未完）

＝筆者は磐城高校教諭＝

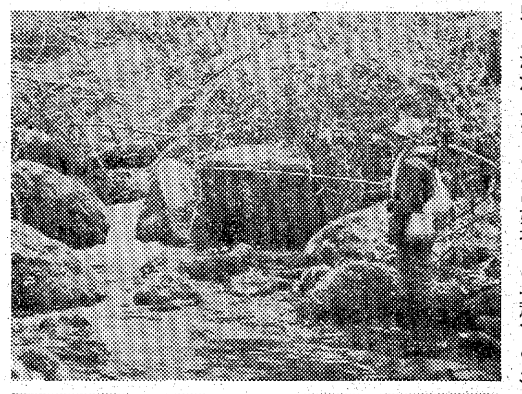

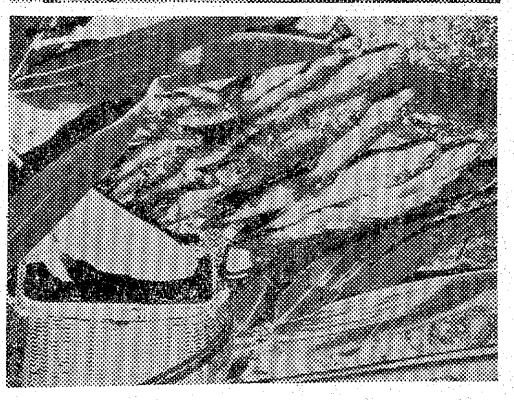

写真は筆者と釣り上げた岩魚

平の代表的土産品

平の生んだ世界的作曲家八橋検校の作曲せる名曲「六段の曲」を記念する

銘菓 六段最中

六段本舗 平凡 平駅前

電 2,509

不動産売買仲介評価貸家斡旋
公認 平宅地建物取引所
平市才槌小路踏切際色川材木店内電二三六一番

土木建築
会株社式 翁組
平出張所 吉田満
平市田町一ノ四
電二〇五六

上映中
大包囲作戦（天）
セブンセントの決斗
5月9日より
生涯一度の恋に身も心も捧げた夜を売る美しき女
バターフイールド8（エイト）
総天然色　MGM映画
エリザベス・テーラー
監督　ダニエル・マン
ホント！これで笑えなければあなたはいっぱいヘンネ！
愛のトンネル
ドリス・デイ
リチャードウイードマーク
監督　ジーン・ケリイ
聚楽館

上映中
用心棒稼業（天）
無鉄砲大将（天）
5月10日～16日
さびた鎖
電光石火の男
抜き打ちの竜
日活 平館

特選3本立
東映スコープ
上映中
鞍馬八天狗（天）
鳴門秘帖
若い明日を突走れ
5月10日～5月16日
◎アマゾン無宿◎
世紀の大魔王（天）
怪人まだら頭巾
こころに正義、腕に鞭
里見浩太郎の新シリーズ登場
若さま侍捕物帳（天）
天下一品、橋蔵のお家芸秘剣一文字崩し百万両の大陰謀を断つ
東映 三夜東映
大人77円 学生55円 小人40円 早朝割引55

5月9日より
ビスタビジョン戦争巨編！
誇り高き海兵隊
スコット・ポーランド主演
シネマスコープ総天然色
豪勇ゴライアス
マーク・フオレスト　主
ブロデリック
クロフオード　演
ひかり座