夕刊
いわき民報
いわき市平字田町63の7
いわき民報社
◎振替口座(郡山)4028
本社 0246 ㉓1666
小名浜支社 0246 ㊷3560
常磐支局 0246 ㊷2380
勿来支局 02466②2903

木材の百貨店
建築
内外装
用新建材
なんでもそろう
株式会社 丸一材木店

新装なったいわき市役所の落成式は二十日、平市民会館で盛大に行なわれた。

地下一階、地上八階のジャンボ庁舎は日本一の広域都市にふさわしい威容を示し、参集した市民代表も『若いマチいわきのシンボルとして、これは見事だ！』と、一様に感嘆の声を放っていた。

見事に完成した市庁舎

知事らテープカット

きょう 盛大に落成式

いわき市の新庁舎落成式は快晴に恵まれた二十日午前十一時から平市民会館大ホールで開き、千七百人余が埋める超満員の会場で、大和田市長は『飛躍発展に総力をあげたい』と感激のあいさつ、臨席した木村知事は『今後の市政に県も力ぞえを…』とたのもしい祝辞があって、いわき市の庁舎落成を祝った。

=関係記事9面に=

新庁舎のテープカット

市民ホールを見学する招待者たち

落成式の前にお祓い祈願

新市庁舎の落成式に先だち、二十日午前十時から、新庁舎二階事務室で、施工業者の間組主催による修祓式が行なわれた。

市から大和田市長ら市幹部、鈴木市議長ら議会代表が出席、工事が無事故のうちに完了したことを感謝し、今後の無災害を祈って庁舎を清めた。

晴れがましい落成式のあと、これはまた『よくぞ、立派な庁舎ができたものだ』という実感にあふれた初庁舎見学が二十日午後零時四十五分から新庁舎で行なわれ、式典招待者のうちの千余人が賛辞を惜しまなかった。

新庁舎玄関前には落成式に招かれたうちの千余人が見学に押しかけ木村知事、大和田市長、鈴木市議長、

"すばらしい"を連発

見学の人たちも大喜び

設計・施工の久米建設事務所、間組両社長が拍手の中を紅白のテープをカット、ガイセン門をくぐるような晴ればれとした表情で入場した。

異口同音に『これは広い』『りっぱにできた』の喫声をもらしながら、市民にもっとも関係の深い市民課の窓口、とくに清野久平電報電話局長が"日本一"と折り紙をつけた最新式、大規模な模写電送装置の初公開、説明にみじろぎもしない。

8階に15秒でスルスル…と

このあと四台の高速エレベーターに分乗して八階へ直行。八階まで三十秒を十五秒で到着とあって、これまた『すごーい』の声。市民の利用を待っている八十二人収容の大食堂とグリル、大会議室から九階の展望台へ。

市内最高に高いビルから、青空けむる市街地とその遠望に『あれが○○、これが××』と新しい世界を見たようで、興味が尽きないよう。

議場へ通ずる赤ジュウタン

こんどは三階へダウン。思ったより質素な市長室、対象的に豪華な応接室を見て二階へ。

ここでは一般事務室を横目に見ながら、市民から選ばれた四十八議員の戦場である議会棟へ。入り口から赤いジュウタンが続いて正副議長室、そしてグリーンのジュウタンに落ちついた大議場では『すばらしい』と足が釘づけ。一階に階段を降りて委員会室や控室、市民と議員の対話の場である応接室などを確認しながら議会棟玄関に出た。

市では二十六日から三十一日正午まで第一次、三十一日正午から四月一日を第二次の移転作業を行ない、四月二日から業務を開始する。

才言

▼…新市庁舎ができた。金を工面して建てた…ですむものではない。赤字合併、地域根性。この中での建設地決定は、血のにじむ思いーだったろうと、はた目にも感慨深い。

▼…この市民のシンボル建設を一つの区切りとして、新しい意欲にあふれた市政がスタートした。明るく、住みよい、豊かな市民生活へ。

本日12ページ

田人で保健協力委員会

いわき市田人支所は二十二日午前九時から保健協力委員会を開く。

カリブダイヤの保証書はニューヨークカリブ本社から直接お手もとにお送りいたします
カリブ
ダイヤモンド
英連邦宝石学協会会員店
NTCグループ平店
ホモト
平・二町目 TEL・23-2607

旅は安心して泊まれるお宿
（旅館賠償責任保険加入）
日本交通公社協定旅館
日本観光旅館連盟会員
旅館 甲陽館
いわき市平駅前
平㉓3181代

入進学のお祝いは中国料理でどうぞ！
ご入学・ご進学・ご卒業・ご就職のお祝いはあたたかくおいしい中国料理でお楽しみください
ご予算によりご相談を承ります
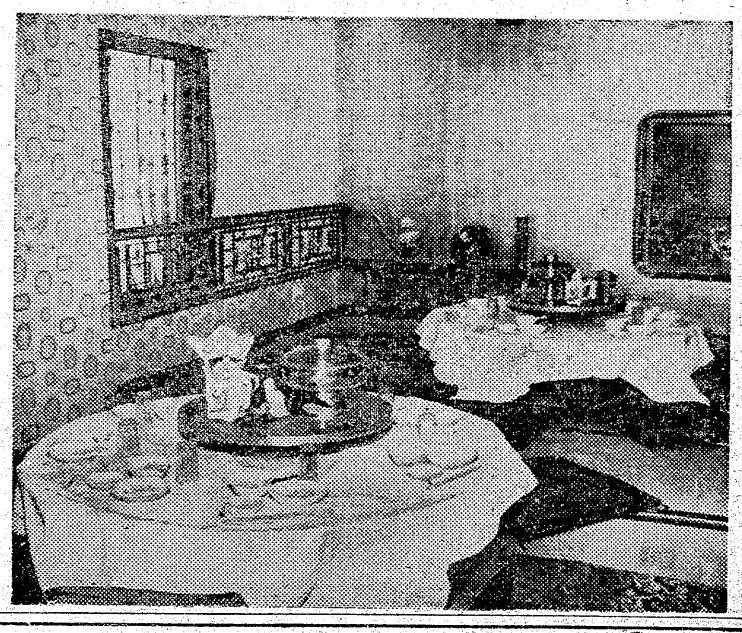
◀2階お座敷（15人～30人様）のご予約はお早目にお申し付けくださいませ
※盧山駅前店（マルサビル3階）もご利用ください
●明21日(水)は平常どおり営業／22日(木)を休業いたします
夢をみたす世界の味
中国飯店 盧山
平・二町目（平和通り） TEL・23-3321
駅前店（マルサビル3階） TEL・23-0632

仕上げ期にはいった新産都市

低い生活関連投資

市は総合開発計画を推進

五十年を最終年次とする新産業都市建設事業もあと二年余を残す仕上げ期にはいった。工業出荷額では四十七年度見込みが千八百億円ながら軍十興産の進出もあって最終年次三千三百四十四億円は間違いなさそう。ところで公共投資四十六年までの累計は九百六十億四千八百万円で、基本計画に対する投資率四九%だが、工業開発を中心とした建設計画とはいえ、市民生活に直接影響のある生活関連投資はこのうち二九%に過ぎない。とくに住宅（二一%）下水道（一九%）公園緑地（九%）がひどかった。このため市では、市総合開発計画にそって、生活環境の整備、自然環境の保全を前提とした魅力あるマチづくりを実施する。

魅力あるマチづくり

三十九年三月三日に指定を受けた常磐新産都市は、十二年後の五十年度まで千九百五十六億四千万円を投入、工業開発を中心としたバラ色の未来を夢見てスタート。市民の期待を一身に集めた。

この中で前提となった市町村の合併のあと、順調に進められてきたが、常磐炭礦の閉山、重化学工業に影響の大きかったドル・ショックなどブレーキもかかって、毎年二〇%前後の伸張率を示してきた工業出荷額は、生産抑制、操業短縮がたたって四十六年度は伸張率わずか四・三%にストップ。見込み額の千七百億円を大きく割る千五百四十三億八千七百三十四万円になった。

常磐地区新産都市の特徴である重化学工業が出荷額の優位に立っていたのが、四十五年度からは横ばい傾向となり、炭鉱閉山の代わり工業として誘致された一般工業の伸び率がすさまじく、公害の絶滅をかね、市が力を注いでいる内陸型工業、労働集約型企業の開発がめざましいのが昨今の特徴。

その企業立地を見ると（昨年十二月現在）本社資本金三千万円、従業員五十人以上の規模のものが六十四社を数えるまでに誘致が成功。このうち機械製造業が十九社、電気機械が十三社と圧倒的で、化学工業九社、木材木製品八社、続いて鉄鋼、非鉄金属六社などとなっており、企業誘致という点では、他の新産都市より高い実績を示している。それだけに公害のない企業にしぼる〝選別誘致〟が今後の課題といえる。

さらに工業出荷額の四十七年度見込み額は千八百億円が推定されているが、五十年次目標額の三千三百四十四億円に対しては、富士興産が五十年十月に操業予定で、これだけでも一千億円以上の出荷額が見込まれる上、操短してきた各企業も四十八年度には旧に倍する生産計画で操業を開始しており、目標達成は楽観視されている。

立ち遅れひどい住宅、下水

一方、三十九年度いらい四十六年度まで八年間の公共投資額をみると、累計で九百六十億四千八百万円に達している。だが、これは総投資計画額千九百五十六億四千万円の四九%と半分にも満たない額だが、三十九年の六十六億三千三百万円に対し、四十六年度は二百四十三億五千七百万円と、年々投資額が急増しているので、これも残る三年間でほとんど計画額に達する、あるいは越えるのではないかとみられている。

問題は投資の内容で、これまでの生産関連投資が六百八十四億九千四百万円と七一%なのに比べ、生活関連投資はその半分にも満たない。

これは新産計画そのものが産業振興中心の開発方針で計画されたのだからやむを得ないとしても、住宅二一%、下水道一九%、公園緑地九%という立ち遅れのひどさは、いわき市が抱えている人口問題、公害問題などの対策を含め、生活環境の整備、自然環境の保全を前提とした都市的魅力づくりへ、大きく軌道修正がのぞまれており、市総合開発計画の中で推進することにしている。

整肢療護園児をプロ野球に

内郷の馬目さんが招待

馬目太久さん

〝うわーい。プロ野球が見られるぞ…〟。いわき市平上平窪字古館の福島整肢療護園の園児たちは、二十四日のヤクルト対近鉄戦を指折りかぞえて待っている。

招待の主は、いわき市内郷内町金坂二一、馬目合名会社社長馬目太久さん（四四）。児童福祉施設の慰問ではすっかりおなじみだが、二十四日午後一時半から市営平球場で開かれるヤクルト対近鉄戦を知り、ボケットマネーで園児四十五人を内野席に招待する。

福島整肢療護園では久々に平球場で行なわれるプロ野球を、園児たちに観戦させたいーとおもっていただけに、招待のニュースに大よろこび。さっそく園児たちに知らされた。当日、園児たちはマイクロバスで市営平球場にやってくる。

あさっての停電

▼勿来地区＝（9時～12時）植田町本町二丁目、三丁目、南町一丁目の一部（15時～16時）添野町清水、古防、猿田、頭巾平、桑木町、石塚町

会と催し

21日

【平市民会館】▽APO販売トレーニング（午後6時）大会議室▽猟狩・小川家婚礼（午前11時）結婚式場、展示ホール▽佐藤・上妻家婚礼（正午）結婚式場、第一会議室▽CRC第六十回例会（午後6時）第一会議室▽きもの教室（午後6時）和室▽キリスト教復興伝道集会（午後6時）第二会議室

【常磐市民会館】▽バレエレッスン（午前9時）ステージ

【平公民館】▽謡曲サークル（午後6時）第三ホール▽手話サークル（午後6時）第一和室

【常磐公民館】▽ギターサークル（午後6時）第三会議室▽書道サークル（午後6時）日本間▽ダンスサークル（午後6時）展示室

【磐城体育センター】▽荒井・石井家婚礼（正午）大会議室▽若松・政井家婚礼（午後1時）ホール▽浜ヤングサークル（午後6時）待合室▽山の会（午後6時）待合室▽詩吟サークル（午後1時）3F第一会議室（午後6時）2F中会議室▽中国語会話教室（午後6時30分）3F第一議習室

【大黒屋しゃくなげ会館】▽ブラザー編機研究会いわき支部合同春季修業式（午前10時）5F

【草野ホール】▽大黒屋新入社員教育（午前9時）大ホール▽裝美きもの教室（午後1時）小ホール

【いわき産業会館】▽菅原・中野家婚礼（午前10時）金館

※22日――

【平市民会館】▽平バレエレッスン（午後4時）ステージ▽平三中卒高校合格祝（午後4時）大会議室▽市交通安全母の会連合会理事会（午前9時）第一会議室▽青少年問題協議会（午後1時）第一会議室▽キリスト教復興伝道集会（午後6時）第一会議室▽市牧野組合連絡協議会役員会（午前10時）和室▽市農業技術者連絡協議会役員会（午前9時30時）第二会議室▽農業振興対策協議会（午後1時）第二会議室▽ハイパワー普及会（午後7時）展示ホール▽簡保資金融資監査（午前9時）第一応接室▽占用協議会（午前9時）展示ホール

【勿来市民会館】▽手あみスクール（午前9時・午後5時）中会議室

【平公民館】▽公民館長研修会（午前10時）第一ホール▽民謡会サークル（午後6時）第一ホール

【常磐公民館】▽木彫教室（午後6時）第二会議室▽常磐体協役員会（午前11時）第三会議室

【磐城体育センター】▽運転免許書更新時講習会（午後2時）ホール▽伸裂会（午後6時）2F中会議室

【いわき民報ビル】▽市役所農政課会議（午前9時）3Fことぶき会館

【大黒屋しゃくなげ会館】▽第二回アンレディ・ソサイティ海外旅行説明会（午前11時）3F▽市役所統計課・統計調査委員研修会（午後零時30分）5F

【草野ホール】▽大黒屋新入社員教育（午前9時）大ホール▽CRCレコードコンサート（午後6時）大ホール▽丸ぼん会議（午前7時）小ホール

【いわき産業会館】▽平畳商工業組合会議（午前10時）大ホール▽あさ川製菓平支店新入社員入社式（午前10時）第二会議室

あすの暦

3月21日（水）

旧暦　2月17日　日
曜　赤口
出　5・40
入　17・48
出　19・17
入　20・48
月　6・45
月　4・20
満潮　C17・11
干潮　C23・21

天気予報

玉半提供 ☎五〇三二

（小名浜測候所調べ）

【今夜】南西の風、晴れまたはうす曇りからしだいに曇り。

【あす】南西のち北西の風やや強く、はじめ曇りで一時雨のち晴れるが、山沿いは小雪が降る。

【あさって】北西の風、だいたい晴れ。

【海上】今夜、多少波がある。あす、波がしだいにやや高い。あさって、波がやや高い。

（異常乾燥注意報継続中）

近火お見舞いお礼

昨十九日正午ごろ当園近隣裏山から出火の際はさっそくお駆けつけくださり消火にご尽力を賜わりさいわい大事に至らず営業に支障もございませんでした　お見舞いをいただきながらお名前のお伺いもれもあることと存じ略儀ながら紙上でおれを申しあげます

貸し植木
造園
生椎茸園
神白農園
園・主　小磯秀文
いわき市小名浜下神白字武城　電(59)二五二一

祝新妻

島子は三月十九日午後十一時死去いたしましたここに生前のご厚誼を深謝しつつしんでお知らせ申し上げます

追って葬儀は三月二十二日午後一時自宅を出棺いたします

昭和四十八年三月二十日

いわき市平字中平窪字古館五ノ一

喪主　新妻新一

男　新妻治

親類代表　矢吹敏夫

訃報

白井祐次は病気加療中のところ三月十九日午前十時二十分八十五歳の天寿を全うして永眠いたしましたここに生前のご厚誼を深謝し謹んでお知らせ申しあげます

追って葬儀は三月二十一日午後二時自宅を出棺いたします

昭和四十八年三月二十日

いわき市平字鷹匠町一六

喪主　白井晃

男　白井欽一

男　塩沢敏一

ほか親類

伝統の味覚
おでん種
ご贈答用品
かまぼこ
蒲寅
平・一町目電(74)4541

きもの帯
三井呉服店
平・三町目　電二三一〇二三代

いつも新鮮な
牛豚肉
本場松阪牛専門店
緑屋
本店　平・一町目電(23)0185代
平店　平・中央通り電(21)2794

御家族連れで
鍋を楽しみましょう
■ちりなべ八〇〇円　■よせなべ八〇〇円
■すきやき一二〇〇円
■出前敏速
寿司の江戸川
紅小路店
いわき市平・紅小路　電(23)二七二七

第2の箱根に発展する
沼尻温泉に別荘地分譲中!!
箱根エートピア別荘地
お客様を随時現地にご案内しております
案内希望者・資料のご請求は下記の所にご連絡ください
※求む＝山林・原野（50町歩以上）
箱根高原・猪苗代湖周辺を総合開発する
宅建免許(2)266・建設業免許(ヨ)3958
北斗株式会社
第5営業部（下山　良宛）
東京都渋谷区代々木1―43―1　☎03―379―3058

活魚料理
福助
支店　小名浜・本町ショッピング前
電(53)二〇五六

かぜには――
鼻と口腔を守る
ことが大切です
鼻カタルに
ホノミビスキン
扁桃腺炎に
ラダートローチ
をお試しください
あこう薬局
平・ぎんざ　電(74)2044

断絶――
いやな言葉です
あたたかい心の触れあいこそが……。
ご先祖の墓参りのついでにお立ち寄り下さい　炉ばたでの家族の語らいはいかがでしょう【麦飯昼膳】三〇〇円
炉ばた焼
花乃木
いわき市平駅前中央通り（藤田ビル2階）電話23―七一八九

新発売!!
福島銘菓
柿ごろも
あさ川
平・四町目　電74―5755

甘いものも！
辛いものも！
越
フジコシ
お好み次第！ハウスのカレーとは甘いのから辛いのまで九種類でございます一番甘いのがバーモント一番辛いのが即席カレー辛口です
ハウスバーモントカレー（二〇〇グラム）五五円
即席カレー（二三〇グラム）四八円
印度カレー（二七〇グラム）九六円
ジャワカレー（二三〇グラム）一一〇円
即席カレー辛口（一八〇グラム）七五円
（平店本館二階）

合否は時の運 親身に手段を

平　佐藤　陽二

県立高校の合格者が発表になった。目的校にはいれた子、不幸にも不合格のうき目をみた子、合格の喜びにはねあがった子も一瞬、落ちた友人への同情から顔くもらせる。〝相手を突き落としても自分が合格しなければ〟との意気ごみで受験勉強と取り組んでいた生徒たちだったが、いざ審判が下れば、自分だけ喜んではいられない気持ちになる。

親はわが子の合格から有頂点になっていても、こうした子の考えに〝世代の美しい一面〟を見い出して反省させられたケースも多かったという。ともあれ、合、不合格は時の運、すれすれの点で落ちた子が多いはず。不肖の子と思う前に、子と相談してこの一年間のハンディに向かって、どのようにするかを親身に指導することが大切なことである。くよくよ考えるよりも手段を考えてやる親になりたいものである。

（会社員・46歳）

読者の声

きょうのことば

冬の太陽と道楽者の愛情は　くるのがおそすぎて　すぐ消える

（フランスの諺）

競輪場西側の駐車に訴える

平　野木　房雄

この欄でもたびたび取り上げられている『競輪場周辺の不正駐車』の取り締まりの強化を訴えたい。鹿島街道や日立へ抜ける道路の不正駐車は、警備員の適切な指導で、だいぶ良くなってきているが、西側入り口からいま造成中の明治団地に通ずる抜道は、かなり手ぬかりがある。あのせまい、悪い坂道をのぼり切った地点に乱脈に駐車し、また団地の敷き地利用の不正駐車が多く見られる。団地のマイカーは競輪時の混雑を避けて、この道を多く利用しているが、やっと通り抜けられる状態の時がしばしばある。また終了時にはいっせいに車が動きだして、団地の道をやたらに利用して、危険が多い。

団地は当然私有地だし、道路もまた市には移管されていないのではないか。危険防止のため、厳に道路と団地に駐車しないよう、きびしく取り締まっていただきたい。

（会社員・38歳）

読者の声投稿規定▽住所・氏名・年齢・職業明記▽字数六百字以内▽原稿は返しません

独老や退職者を慰問

電力、記念行事に福祉活動

二十五日は電気記念日、東北電力いわき営業所は記念行事として、ここでも高福祉時代を反映、ひとり暮らし老人宅の絶縁測定奉仕を始め、同社定年退職者の慰問、さらにはコロニー建設地の環境整備に記念植樹を行なうなど〝福祉元年〟にふさわしい行事を実施する。

記念植樹は二十四日午前十時から、いわき市上平窪字古館に四月二日からオープンするコロニー（カナン村）に、ヒマラヤ杉十本を寄贈、記念植樹する。

二十二、二十三の両日には、電力を定年退職した八十一人宅を訪問、定年後の生活環境、健康状態を聞き、電力会社の近況を伝えるなどして慰問。

同小名浜営業所でも二十二日に定年退職者十七人宅を慰問、二十三日には同地区のひとり暮らしの老人宅をたずね、無料で絶縁測定、不良カ所があれば修理して、その安全を確認する。

同植田営業所でも二十二日に定年退職者十八人宅を慰問、二十日午後三時半から植田駅前山田屋で区長連合会と電気懇談会を催す。

同小名浜営業所でも二十二日に定年退職者十七人宅を慰問、二十三日には同地区のひとり暮らしの老人宅をたずね、無料で絶縁測定、不良カ所があれば修理して、その安全を確認する。

同植田営業所でも二十二日に定年退職者十八人宅を慰問、二十日午後三時半から植田駅前山田屋で区長連合会と電気懇談会を催す。

会場にあふれるメロディー

にぎわった音楽発表会

サザキ楽器ヤマハ音楽教室主催の発表会は、十八日午後一時からいわき市平市民会館大ホールで開き、同教室で学んでいる幼児や小学生児童約三百人が、ひごろの練習ぶりを見せ、みごとな演奏ぶりに、つめかけた約七百人の観客、父兄たちは大喜びだった。

先生方の指揮で、オルガン、カスタネット、タンバリンなどを巧みに演奏。〝そうのシワ〟〝ふたりのこども〟〝まほうのすず〟〝美しせかい〟〝かいてんもくば〟〝おもちゃのシンフォニー〟〝てのひらをたいように〟など二十五曲が、つぎつぎに披露され、会場は美しいメロディーに包まれていた。

病害虫防除の手引きを発行

農薬使用の安全基準など

県は農作物病害虫防除の手引きとして「病害虫防除基準書」を発行した。

この基準書には農薬安全使用基準をはじめ果樹、野菜など作物別の農薬使用法が三百四十六ページにわたって詳しく書いてある。三六版の横で定価は百七十円。

県いわき病害虫防除所（農業改良普及所内）は、農作物を防除するときに基準がわかり便利なことから、農家では必携の書でもあるので希望者に頒布している。

プロ野球オープン戦

ヤクルト対近鉄

好評裏に前売り券発売中

とき　三月二十四日（土）試合開始一午後一時30分

ところ　いわき市営平球場

春の球宴―いわき民報社・いわきヤクルト販売会社共催のプロ野球ヤクルト対近鉄のオープン戦は二十四日（土曜日）午後一時半から市営平球場で行なわれる。シーズンの幕あけとあって市内、県内外のファンからも問い合わせがあるなど、前人気は上々。市内三十七カ所の前売り発売所には早くもファンが詰めかけている。

一方、両球団とも、いわきシリーズまでには十分戦力を整え、そのまま本番突入とあって、ベストメンバーで対戦、ファンの期待にこたえる好試合が予想される。

◇……入場料……◇

▼指定席　六〇〇円（当日、七〇〇円）

▼内野席　おとな四〇〇円、小・中生三〇〇円（当日、おとな五〇〇円、小・中生四〇〇円）

▼外野席　団体、学生二〇〇円、小・中生八〇円（当日、おとな三〇〇円、学生三〇〇円、小・中生一〇〇円）

◇……発売所……◇

▼いわき民報本社　小名浜支社　勿来・常磐・四倉各支局

▼平地区＝金沢屋　キクヤ楽器店　タイラ運動具店　ヤマカスポーツ　遠藤運動具店　大黒屋　マルトモ書店　大塚運動具店　門馬自転車店　大橋新聞店（北白土）佐藤新聞店（草野）坂本新聞店（夏井）吉田新聞店（中塩）

▼小名浜地区＝小名浜ショッピングセンター　小名浜名店街　スズキスポーツ　小名浜スポーツ　新柏屋新聞店

▼内郷地区＝山田新聞店　大滝書店

▼常磐地区＝ハチヤ楽器店　ナガオカ運動具店　丸一屋書店

▼好間地区＝矢沢新聞店

▼四倉地区＝岡本新聞店　佐藤新聞店　寺岡新聞店

▼勿来地区＝植木新聞店　サンエス電器店　田辺書店　清水カメラ店

▼久之浜地区＝松田新聞店

商店街

十條製紙の電話番号変更＝十條製紙勿来工場の電話番号が、23日から勿来5局三一一一代に変更。

田中でステレオ＝大黒屋四階フェスティバル＝のホーム電器田中では、四月一日まで全国縦断バーゲンステレオフェスティバル。

フランセで学生靴大会＝フランセ平店、小名浜店、植田店では十八日から学生靴大会。

二三屋でお彼岸セール＝二三屋の一二三屋では、二十一日まで彼岸セール。

北川呉服店でお買得市＝平字三倉の一平字一町目の北川呉服店では、二十一日までお買得市。

スズカンで学生服大会＝スズカン平店では、十八日から高校学生服大会。

あすの運勢

小川　石州

三月二十一日（水・赤口）

【1月生】先方は思いのほか好意的のようだ、協力求めて結果吉

【2月生】周囲とのマサツを避けよう、今は控えめな行動が安全

【3月生】相手の出方をみて行動しよう、あせって先走れば自滅

【4月生】目先に走らず結果の勝利をねらえ、じっくり取り組め

【5月生】欲ばらず七、八分で満足しよう、深追いはマイナスに

【6月生】栄え行く運があり見通しは明るい、くじけずがんばれ

【7月生】見解に相違があっても感情に走るな、意見聞いて有利

【8月生】あれこれ思案して消極的になるな、自信持って当たれ

【9月生】軽率に動けば墓穴を掘ることになる、独走はつつしめ

【10月生】独断して危険な行動をするな、周囲の意見を尊重せよ

【11月生】感情に走って争わめこと、協調を心がけてスムーズに

【12月生】あれこれと迷いが生じやすい、最初の方針どおりやれ

◇

三月二十二日（木・先勝）

【1月生】他人事に深入りすれば損失する、ほどほどを心がけよ

【2月生】寄らば大樹のかげという、目上や先輩の協力得て有利

【3月生】苦しくもくじけずがんばろう、情勢は徐々に好転する

【4月生】何かとスムーズに進展する運がある、積極的に当たれ

【5月生】自力の範囲内で行動しよう、無理すれば結果悪くする

【6月生】草木が芽ぶくように力強い運がある、チャンスつかめ

【7月生】周囲と協調はかって何かと有利、独走すればつまずく

【8月生】情勢は心配するほど悪くない、思い切って出て結果吉

【9月生】心に思いながら実行できぬ弱さがある、チャンス待て

【10月生】現状は苦しいが信念持って行動せよ、徐々に好転する

【11月生】何かと悪まれることが多い、引込み思案せず積極的に

【12月生】思うようにならぬ傾向がある、あせらずじっくりやれ

100貨店

高校入試の合格者発表は19日正午から行なわれた。ことしの出題は、基本的なものが多かったので、わりとやさしかったとみられているが、当の受験生にとっては、得意、不得意の学科があるので、それなりに頭をひねったようである◆受験のあと、中学校によっては、出題と答案を検討し合ったところもあるようだが、合、不合格をある程度予測するうえで必要なことだろう。発表日までわずか三日間だが、父兄たちにとってもその待ち時間の長いことは、〝日本で一番長い日〟以上の長さかもしれない。学校当局では翌日に採点、合格組はその日にほとんどわかり、ボーダーライン以下については、そのあといろいろ検討することになる◆高校によっては、わずか一点差で十人ぐらいの格差がつくといわれる。受験日の翌日、県内紙が出題に対する答えを発表するので、自分の成績がどのくらいか、だいたい わかるわけで、なかには、発表前に新入学の準備をしているという話もきく。手づるをたよって、高校の先生たちに、なんとか調べてもらえないかと殺到するようだが、これには先生方も参ってしまうようである◆いずれにしろ、合格者が発表され、笑顔と沈痛の二つの顔が生まれた。毎年のことだが、受験生をもつ親の苦労もしのばれる。本人にとっては全力投球したことであり、落ちたら落ちたで仕方のないこと。さらにあすに向かって前進するようにいたわってあげることであろう◆「合格したら、約束したものはなんでも買ってあげる。おちたらそれまで」という家庭が多い。目の玉が変わるぐらい勉強したんだから、当然の報酬かもしれない。とにかく優勝すれば賞品のヤマ、負ければナシのつぶてはどの世界も同じようである。

（龍人）

ご婚礼家具各種
いわき信販・福島信販チケットをご利用ください
勉強で評判の店
丸萬家具店
店舗／平・四町目電74―6633
工場／平・白銀町電74―6634
ショールーム／平・白銀町電23―1672

ヤマハ楽器の
ご相談下さい
●便利なローンで
特約店
小山商会　楽器部　ミシン部
内郷綴町本町通り　バス停　宮入り口前
TEL 26 3576

建築資材販売
■ヒューム管　U字溝　土管類
■プラスター　せんい壁各種
■小野田セメント　白色セメント
■アスファルト　フェルト　ルーフィング類
■衛生陶器付　属金具
その他建材のご用命は
OSK　恩川産業株式会社
いわき市平塩字塩向10　電④4117代

東宝
春休みヤング3大作！
21日(水)から
■恋が狙う！金髪少年の日本冒険旅行！
《カラー作品》卒業旅行
マーク・レスター●山添多佳子●チェン・チェン
監督■出目昌伸
ハートで迫るヤング大作戦！
《カラー作品》男じゃないか闘志満々
森田健作・沖雅也・森昌子・フランキー堺
新藤恵美・森次浩司・牟田悌三・坂上二郎
■放課後―少女は妖精になる
《カラー作品》放課後
栗田ひろみ
監督■井上梅次
地井　武男
加藤小代子
篠　ヒロ子
宮本　信子
宇津宮雅代
監督　森谷　司郎
栗田ひろみ
ポスター展開催中！
於平東宝劇場ロビー
●おすきなポスターをお選びください
東宝スターカレンダー
4月の東宝ご招待の幸運をあなたに！
★先着50名さまに栗田ひろみ　マーク・レスター　プロマイド　いわき「ヤクルトより「ジョア」進呈！
■栗田ひろみ他ポスター展示即売いたします！
■お知らせ■
東宝チャンピオンまつり「ゴジラ対メカゴロ」他の上映は夏休みまでおまちください
平駅前世界館2階　電(74)6811
平東宝

梅林造成の功労者

故箱崎さんの顕彰を

専称寺

専称寺梅林は平中神谷出身の箱崎幸吉さん（昭和三十五年没）が、昭和八年国鉄並機関区を定年退職した際、退職金を投じ、三年がかりで数百本の梅苗を植樹したものが基となって、現在に至っているものです。

当時は日中戦争の開始に際会し、氏の努力はその渦中に没し、その事実は忘れさられ、今はごく一部の市民が知るのみでその功は埋もれているのが実情である。私は国鉄に奉職した後輩として、先輩の篤行の埋もれさらんことを惜しみ、氏を顕彰したいとの微意から去る二月その由来と事実をいわき民報紙を借りて寄稿いたしました。

梅林は寺といういわば個人の境内に植えられているとはいえ、今ではいわき市の観光名所として多くの市民から親しまれる憩いの場所となり、市の観光行政にも市発展のイメージを高めるためにも相当寄与していると考えられ、将来もまた変わらないものと信じます。市には市政功労者の表彰規定があり、今までも何人かの人が表彰されております。が、その規定には故人はその対照にはならないということをききます。私は故人であってもその功績が現実に証明される場合表彰することが出来ないものか、また規定になくとも表彰に値すると考えられる場合特別に表彰を検討していただけないものか、市当局の考えをお伺いしたいと思うのです。また氏は、梅林とは別に中神谷所在の二神社に石鳥居二基、一寺に石門一基を、また専称寺入り口の要谷江筋にコンクリート橋を架けるなど、地域社会の環境整備に尽くした功績は誠に大きいものと思うのです。

それらの事業を現在において、評価するときはゆうに数百万円にも上ると推定され、氏は近世いわきが生んだ特異な人物の一人であろうと思うものです。

（小川町上小川・中條　実）

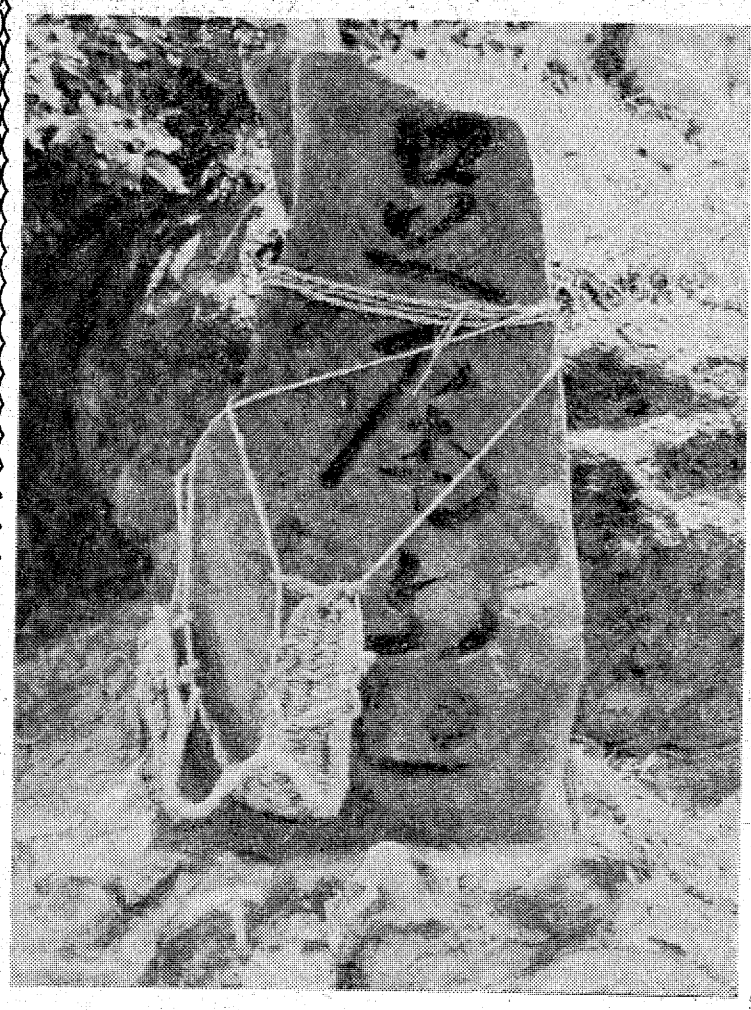

道ばたの神々 ⑮

カメラと文　木暮幸雄

▷……足尾山……◁

平～藤間の県道沿いで

わらじに込めた健脚の願い

平、藤間の県道沿いの平、小泉で見たものである。巨大な湯殿山の石塔と並び立っているのだが、足尾山に結びつけられた大きな草履は、特に人目を引くものである。

この草履は、いつのころ誰きつけられたものか、足の弱い人が、足をわずらっている人なのか、不自由な足への願いがこめられているだけにあわれさを感じる。

小名浜住吉神社の境手にも足尾神社の供養塔があるが、ここでも以前に草履が結びつけられてあったのを見た。神経痛をわずらっている人が奉納したものだと言っていた。

足尾山は、足をわずらう人ばかりが祈ったものでもなく、昔は、旅に出る前に道中の安全を祈願したり、馬車引き稼業のような人たちが足が強くなり、商売繁盛を願うことなども祈願したということを聞いた。

交通機関がますます発達するにつれて、自然と脚力が弱まっていった時には、足尾山の信仰も再び盛んになるのではないかとも考えた。

（小名浜岡小名字君ケ塚一〇一・小名高教諭）

上紙試写室

【解説】一九六九年、発表されるやたちまち全米のジャーナリズムの注目と称賛をあつめた、マリオ・プーツォの同名小説の映画化である。この原作「ゴッドファーザー」は現在まで二千万部以上が売れ、スーパー・ベストセラーの名までうみだした。

【物語】夏の陽ざしが強いコルレオーネの屋敷。彼の娘コニー（タリア・シャイア）の結婚式が、一族の者をはじめ友人たちやファミリーの部下など数百名をあつめ、古いイタリアの田舎風に行なわれていた。広大な庭園には若い娘たちが、シシリーの音楽に合わせて踊っているが、門の外ではFBIが参列者の車のナンバーをひかえていた。

花やかな音楽もとどかない緑におおわれた書斎では、ブラインドがおろされ、外とは別世界の感があった。ドン・ビトー・コルレオーネ（マーロン・ブランド）はタキシードに身をつつみ、血のように赤いバラをもてあそびながら、友人たちの頼みごとを聞いている。彼らにとって必要な権力と知力、そして愛をもった唯一の男、それがゴッドファーザーだった。彼は相手が貧しく微力であっても、助けを求めてくれば親身になって、どんな困難な問題でも解決してやっていた。彼への報酬といえば、ささやかな友情の証と〝ドン〟あるいはもっと愛情のこもった〝ゴッドファーザー〟という尊称だけである。そして、いつなりとも彼の呼び出しに応じ、恩を返せばよかった。これが彼らの世界であり、掟であった。

ドンのお気に入りの名付け子（ゴッドサン）で、その甘い声で全米を風びしている歌手のジョニー・フォンテーン（アル・マルティーノ）もその一人で、わざわざ西海岸からやってきたのだ。最近声が出ず、落ち目だったが、新作の戦争映画で彼にきわめつきの役があり、俳優として花々しくカムバックできるに違いないのだが、プロデューサーのウォルツ（ジョン・マーレィ）から、その主役をもらえずにいる。ウォルツは富にまかせて、絶大な権力を誇る映画王で、FBI長官とも親しい。これればかりは不可能とジョニーは思ったが、ドンはしゃがれた低い声で「何でもない。彼が断われないような条件を出すまでだ」と語った。

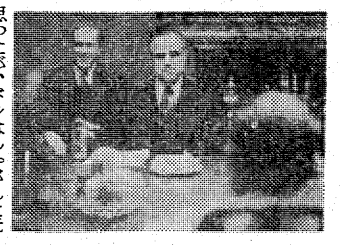

〝平大映〟10日～4月16日まで

週間ベストセラー

①「国盗り物語（上・下）」司馬遼太郎著　新潮社刊　各六〇〇円②「恍惚の人」有吉佐和子著　新潮社刊　六九〇円③「怪物商法」糸山英太郎著　KKベストセラーズ刊　四五〇円④「商売心得帖」松下幸之助著　PHP研究所刊　五〇〇円⑤「きものの本」塩月弥栄子著　光文社刊　四〇〇円⑥「ベティさんの庭」山本道子著　新潮社刊　六〇〇円⑦「れくいえむ」郷静子著　文芸春秋社刊　五三〇円⑧「風を見た人（上・中・下）」水上勉著　講談社刊　各六八〇円⑨「スプーン一杯の幸せ」落合恵子著　祥伝社刊　四三〇円⑩「続・頭のいい383の実用集」ホームライフセミナー編　青春出版社刊　三九〇円

書評

きものの本

塩月弥栄子著

（平・マルトモ書店調べ）

私は、決してきものの専門家ではありませんが「冠婚葬祭シリーズ」を通していただいたお嬢さまからのきものについてのご質問に答える意味でも、私の母の教えをもとに私の体験、また身辺から見聞きした話を例にして、ごく初歩的なきものの知識から私のきものの考え方まで一冊にまとめてみました、と作者はいっております。

初めてきものを着るかたも、きものを着つくしたかたにも手ばなせない本です。

（光文社刊・四〇〇円）

休館のお知らせ

☆金星座☆銀星座☆

有限会社　田中興行

長らく市民の皆様方には娯楽の殿堂としてご愛顧を賜わり　厚く御礼申し上げます　このたび近代的総合レジャービル「キンセイ会館」建設のため　銀星座3月19日　金星座3月21日をもって休館いたします　建設期間中は　何かとご不自由ご迷惑をおかけいたしますが　装いもあらたに新会館が9月オープンの予定でございますので　落成の折りは旧に倍してご支援お引き立ての程せつにお願い申し上げます

館主敬白

66

開店一周年記念!!

ブービ

南国の花だよりとともにブービに一足早い
春が訪れました　店内は花のかおりでいっぱい!

◉専属バンド
戸田　正と
グループサンズ

22・23・24日
（三　日　間）
■記念品贈呈■

クラブ　ブービ
TEL・23－4061～3
いわき市平字白銀町10

いわき市庁舎落成おめでとうございます

（順不同）

社団法人 いわき市私立幼稚園協会
理事長 椀 正憲
副理事長 山部 正幸
事務局 いわき市常磐湯本町三函一三七 まこと幼稚園内 電㊷二二八五

カメラ・8ミリ・カラー・DPE
茂木カメラ店
茂木 良一郎
いわき市平字三町目（平和通り） 電㉔三〇九二

富永電気商会
いわき市平字田町三 電㉔二四九六代

測量機・事務器・スチール製品
有限会社 藤森商会
代表取締役 鈴木 益子
いわき市平字鍛冶町一 電㉓三三九六代

タイプ印刷・オフセット印刷
写真印刷・電子印刷
大竹印刷
いわき市平字紺屋町三五 電㉓四一五一代

事務機器・文房具
くさのや
いわき市小名浜字定西 電㊹一〇一五

広域時分制にふさわしい
経済的・能率的な電話いろいろご用命は…
矢吹電話工業株式会社
取締役社長 矢吹 一
いわき市平字新川町六 電㉓二二四一代

熔材・機材・エンジン ウエルダー
東北電熔株式会社
代表取締役 猪狩 清次
いわき市平字菱川町七の一（平市民会館前） 電㉔八一二五代

いわき地区浄化槽施工協会
会長 松原 兼雄
副会長 鈴木 久
同 大原 枝
ほか会員 一同 馨

いわき浄化槽管理協会
会長 若松 荘平
副会長 岡 光明
専務理事 根本 茂
ほか会員 一同

印刷のことなら…
八幡謄写印刷所
いわき市平字旧城跡二七 電㉓一四七一代

カンノカメラ店
いわき市平字中町 電㉔七五五七

東部電機株式会社
代表取締役 菊池 民泰
代表取締役 藤井 二郎
いわき市平字大町二五 電㉔二八〇五

平和印刷所
いわき市平谷川瀬字明治町二五 電㉔六七七六

ナショナルの自転車
浜通り代理店
加藤自転車商会
いわき市平字長橋町一八 電㉔三六七七

免許写真はどんな写真でもよいではいけないのです
きれいな　あなたの免許証
大切な免許証写真は
格調高い写真を！
1日仕上げ●1枚ごと真心をこめてつくっています
田中スタジオ
カメラの田中■平・三町目店2階電23－1405

あなたの家でホテルなみの気分を―
明るく　肌ざわりのよい…
家族で楽しめるフロの
で相談は…
3分間合いカギ作製
・サービスとアフターサービスの店
福島信販　市職員組合指定店
教員組合指定店　国鉄指定店
風呂のウチムラ
平ストア店　平・白銀町（ヨーカドー向かい）電㉔7749
好間本店　好間町上好間（高校入り口）電㊸2709
勿来店　錦町重殿34の3　電②4031

名入れ専門!!
材質・厚もの・平面・曲面をとわず
印刷OK
協力　STデザイン社
プロセス広芸社
いわき市平　夏子町1の1　TEL・23－0720

KEN JEANS
平・五町目角
本格派ジーンズショップ
平に誕生!!
アメリカン　カジュアル
Jeans fashionを楽しもう
オープンセール
3/17日➡3/25日
ファッションを通じ自分自身の個性で
現代生活をより豊かに楽しく……
是非一度御来店下さい。皆様のファッション
創りをお手伝いいたします。
サービス品の一例
Tシャツハイネック　市価1,800円の品……¥780
ブルージーン　市価2,000円の品……¥780
カラージーパン　市価2,300円の品……¥980
紳士スラックス　市価3,800円の品……¥980
1,000円以上お買い上げの方にデニムミニバッグ進呈！
アメリカン　ショップ
KEN
平・五町目角

NHKテレビ ☆印は白黒

6・00 こどもニュース
05 特集みんなのうた
15 短編映画
7・00 ニュース
30 NHK特派員報告「変革を求めて」
8・00 歌謡グランドショー 北島三郎 都はるみ 沢田研二 小川知子 いしだあゆみ 南沙織 和田アキ子 大川栄策
・00 ニュース
15 水俣判決と今後の公害対策
10・00 芳兵衛物語▽三浦真弓
15 日本人であることの罪
11・09 ドキュメンタリー

NHK教育 ☆印は白黒

6・00☆スペイン語講座
30☆バイオリンのおけいこ
7・00☆英語会話
30☆中国語講座
8・00☆市民大学講座「法と市民」～市民生活と現代の法～永井憲一 兼子仁 清水誠
9・00☆通信高校講座 数学Ⅰ
30☆通信高校講座 数学Ⅰ
10・00☆通信高校講座 古典乙
30☆通信高校講座 数学2
11・00☆たのしいフランス語

福島テレビ ☆印は白黒

6・00 猛レーサー・トム
15 ニュース
55 カバトット
7・00 「赤い靴」ゆうきみほ
30 「55号決定版！」西城秀樹 南陽子
8・00 歌えファンファーレ「売れました！この100曲（後編）」森進一 尾崎紀世彦 アグネス・チャン 藤圭子
・00 「おやじ山脈」風見章子 小野川公三郎
30 「みんなで7人」岸久美子 松山英太郎
10・00 銭形平次「平次御用」吉行和子 稲葉義男
11・05 眠狂四郎

福島中央テレビ ☆印は白黒

6・00 人造人間キカイダー
30 ワイドニュース
45 ニュースフラッシュ
7・00 新・お笑いゲーム合戦
30 火曜映画劇場「酔いどれ無双剣」市川右太衛門 近衛十四郎 東千代之介 里見浩太朗 月丘夢路 北条きく子 清川虹子 ほか
9・00 荒野の素浪人「魔の山 死の片道手形」三船敏郎 入川保則 沢井桂子 小柴隆 伊吹新
10・00 特別機動捜査隊「魔性の女」酒井正子
11・15 ワイドショーⅠⅠPM

今夜の番組

NHK第1 1340KC

6・05 株式市況▽商品市況
40 じょうずな話し方「話の仕組みと日本語」
7・00 ニュース
30 ニュース特集「水俣病裁判判決から」
8・05 人生読本「開眼」
15 趣味の手帳「鉄道切符さまざま」
30 この人にきく 新劇俳優・東山千栄子
9・05 歌の星座 天地真理 五木ひろし 由紀さおり 赤い鳥 野口五郎 南沙織 美川憲一ほか
10・15 スポーツニュース
20 若いこだま
11・05 夢のハーモニー

NHK第2 1540KC

6・00 そろばん教室「3級のわり算」
40 英語会話
7・00 ラジオ農業学校「新時代の経営者」（2）
30 中学生の勉強室 公民
8・00 通信高校講座 数学Ⅰ
20 通信高校講座 商業一般
40 通信高校講座 現代国語（1）
9・00 通信高校講座 英語A
20 通信高校講座 日本史
40 通信高校講座 現代国語（3）
10・20 通信高校講座 倫理・社会
11・00 大学講座 英語

ラジオ福島 1060KC

6・00 ニュースハイライト
30 スポーツジョッキー
50 ミュージック
7・00 飛んでけのってけ歌謡曲
30 ゴールデンワイド
8・30 てっちゃんのポップス専科
9・00 入学おめでとうプレゼントクイズ
10 今晩は落合恵子です
30 東芝レコードアワー
10・30 MUハイフォニック 喜びの世界
11・20 歌謡リクエスト合戦

FM放送 ☆印はステレオ

6・00 くらしの話題<ディスクジョッキー>
7・15☆サウンド・オブ・ポップス 愛の炎 スティいとしい花よ ほか
8・05☆ステレオコンサート<ラテンタイム> グリーン・アイズ タプーデリカード ティコ・ティコ ぼくは文なし 悲しみの町 ルイザ・マネキン 謝肉祭の太鼓 エル・ランチョ・グランデ ほか
10・15 世界の民族音楽「イラクのウードの名人」
11・00 夜のしらべ

NHKテレビ ☆印は白黒

6・00 こどもニュース
05 スタジオは虫類記
7・00 ニュース
30 ユダヤの世界「ユダヤとアラブ」
8・00 国境のない伝記「実説カサブランカ」リポーター・吉永小百合
9・00 ニュース
15 ニュース解説
30 NHKリポート「日本人の自画像」
10・30 芳兵衛物語▽伊藤幸子
45 思い出のドキュメンタリー▽山の分校の記録

NHK教育 ☆印は白黒

6・00☆中国語講座
30☆ピアノのおけいこ
7・00☆英語会話
30☆技能講座 自動車整備「車体の整備」
8・00☆市民大学講座 現代の科学「100年の自然誌」～まち～沼用真 三寺光雄 桜井信夫
9・00☆通信高校講座 英語1
30☆通信高校講座 英語2
10・00☆通信高校講座 英語3
30☆通信高校講座 国語3
11・00☆やさしいドイツ語

福島テレビ ☆印は白黒

6・00 猛レーサー・トム
15 ニュース
55 カバトット
7・00 日本一のおかあさん
30 アイちゃんが行く！ 坂口良子 北村和夫
8・00 わが家は11人「泣け！夢みる少女」ラルフ・ウェイト リチャード・トーマス ほか
9・00 「みんなで歌おう'73」井上順 南沙織
30 「時間ですよ」花柳幻舟 江戸家猫八
10・00 おやじバンザイ
11・05 江戸巷談・花の日本橋

福島中央テレビ ☆印は白黒

6・00 へんしん忍者あらし
30 ワイドニュース
45 ニュースフラッシュ
7・00 ジャンボーグA
30 ゲンコツの海「大地は友情を育てる」泉晶子
8・00 パパと呼ばないで「悩める乙女上京！」石立鉄男 杉田かおる ビーバー 松尾嘉代 有吉ひとみ 近藤洋介
9・00 特ダネ登場！？
30 水曜ロードショー「0011ナポレオン・ソロ消えた相棒」ロバート・ボーン デビッド・マッカラム ほか
11・15 ワイドショーⅠⅠPM

21日夜の番組

NHK第1 1340KC

6・05 夕べの音楽 円舞曲「春の声」ほか
40 じょうずな話し方
7・00 ニュース
25 NHKリポート「日本人の自画像」
8・00 東西落語特選「牛ほめ」笑福亭仁鶴 「百川」柳家小三治 「軒付け」桂米朝 「厩沢」林家正蔵
10・15 スポーツニュース
20 若いこだま
11・05 夢のハーモニー

NHK第2 1540KC

6・00 そろばん教室「3級のわり算」
40 英語会話
7・00 ラジオ農業学校「新時代の経営者」（3）
30 中学生の勉強室 数学
8・00 通信高校講座 生物
20 通信高校講座 数学Ⅱ
40 通信高校講座 数学Ⅰ
9・00 通信高校講座 地学
20 通信高校講座 古典乙Ⅰ（漢文）
40 通信高校講座 英語A
10・20 通信高校講座 世界史
40 通信高校講座 被服Ⅰ
11・00 大学講座 哲学

ラジオ福島 1060KC

6・00 ニュースハイライト
30 スポーツジョッキー
50 ミュージック
7・00 飛んでけのってけ歌謡曲
30 ゴールデンワイド
8・30 てっちゃんのポップス専科
9・00 プレゼントクイズ
10 今晩は落合恵子です
30 デスコティックショウ ブラック・バード
10・30 MUハイフォニック 金髪のジェニー
11・20 歌謡リクエスト合戦

FM放送 ☆印はステレオ

6・00 くらしの話題<ディスクジョッキー>
7・15☆サウンド・オブ・ポップス 虹の道 ジャズマン ほか
8・00☆イタリア弦楽四重奏団演奏会 弦楽四重奏曲ニ短調「死とおとめ」・シューベルト作曲 弦楽四重奏曲第1番・バルトーク作曲 ほか
10・15☆音楽のおくりもの 小鳥の歌 愛の戯れほか
11・00 夜のしらべ

みもの

銭形平次 火・福島・夜10・00

平次御用

江戸を荒らし回る強盗団、疾風組を追跡している平次（大川橋蔵）に、おゆう（吉行和子）という茶屋女が、自分の夫は疾風組の一味だ、と密告してきた。七つになる娘、竹（中沢祥枝）を抱えて後家になったおゆうは、弥助（浜田雄史）という遊び人といっしょになったのだが、弥助の放蕩と虐待に耐えかね、お上の手で更生させてもらおうと訴え出たのだ。

平次がおゆうの話を聞いたのは、ある神社裏。そこを立ち去ろうとしたとき、神殿の側で当の弥助が殺されるという事件が起きた。

自分の夫は盗賊だと密告してきた女がいた―大川橋蔵と吉行和子

ドラマ 火・福島・夜9・30

みんなで7人

かつ（富士真奈美）が見合いをした。出入りの八百秀（江戸屋猫八）がもちこんだもので相手は子連れの鈴木（桜井センリ）。かつはテレ気味で出かけた。

だが、正子（山岡久乃）にとって、もっと気がかりなのは、息子の明（中山仁）と道子（光本幸子）の仲だった。正子にしてみれば、婚約したなら、それらしくはっきりしたいのだが、二人には全くその意志があるように見えないからだった。だが、それでもとにかく結婚は一年先ということが決定した。

NHKリポート 水・NHK・夜9・30

日本人の自画像

日本人は、日本人論が好きだといわれる。特に、ここ一～二年は、驚異的な経済成長と、その反面の公害・都市問題、円切り上げなどに関連して、「働きすぎ」「エコノミックアニマル」などをめぐる論議が盛んである。

この番組は、こうした傾向をふまえて、日本の大衆ひとりひとりが自分自身をどう考え、何を求めているかという観点から、先月NHKが行なった全国世論調査の結果を軸にして、日本人の姿を、勤勉、金銭、こころの三つの面から探ってみる。

荒野の素浪人 火・福島中央・夜9・00

魔の山・死の片道手形

上州岩代藩は、隣の越後藩とけわしい越後山脈をへだてて境を接していたが、両藩を結ぶ峠に凶悪な野盗が出没、付近の農民を悩ませていた。もとより野盗など何とも思わぬ峠九十郎（三船敏郎）は制止もきかず峠越えをすることにしたが、その九十郎の後を若い女が追ってきた。一見して武士の妻とわかるその女、おきね（沢井桂子）は「国境の番所まで連れて行って下さいませ」と哀願した。

チャンネル13

どんなに覚悟なフィルムが紹介された。八大な学校でも日夜の「スポットライト校友犬が迷いこめクロ」七匹の子を産んでいば追い出すのるがカメラはこれを追いきれが普通。長野ず、貴重なフィルムは信越放県松本深志高校の門をはいった送の提供。このフィルムで番種雑犬クロは全校を挙げて組が生きた。子犬をなぜ取材の面倒で在校十三年、NHKできなかったのか、NHKらがこれを知って一月に取材、しくない浅さ、校友クロは永しかしクロはすでに昨秋十八遠に生徒の胸に生きることであろう。歳で死んでいた。生前の克明

春の時計まつり実施中!!

4月10日まで　腕時計オール2割引き

入学・進学・就職と喜びの春の到来
新しいたびだちの記念に――
心をこめた祝福のプレゼントに――
腕時計は絶好の贈りもの

美人のタイプはいろいろあっても
その好みは人さまざまです
腕時計でも同じこと
格調派好み　個性派好み
人それぞれにちがうはず
ことしの春のスイス堂は
世界の有名メーカーの
あらゆる製品を集めました

あなた好みを選ぶなら…

おしゃれな あなたの 相談室

お車でご来店の方に無料駐車券をさしあげます

スイス堂
いわき市平・南町66（平和通り）☎(74)3861

春の住まいのお掃除を

家庭婦人

晩秋、そして冬、厳寒に見舞われて、各家庭は固いカラの中に閉じ込もる日が多くなる。昔は真っ赤な炭火に手をかざし、コタツにほてりながら、寒さをしのいだが、木造家屋はスキ間風が身にしみる。　最近の家屋は近代化され、アルミサッシなどの普及で、木造家屋でもスキ間風を防げるようになり、さらには暖房器具が木炭に取って変わり、すっかり生活様式も変化しました。密閉状態になった家屋内は、チリやホコリが舞い、衛生上も良くありませんでしたが、ようやくその寒さもゆるみ、いよいよ暖かい季節が近づいてきました。戸は開け放たれ、暖かい春の日差しを部屋いっぱいに受けるスガスガしさはまた格別な味わいです。すっかりよごれ切った部屋のおそうじも、暖かい晴れの日を選んで十分に行ない、さっぱりした気持ちで春を迎えたいものです。ホコリをはき出し、よごれた畳やガラス窓、床、廊下、壁、毎日の食事の調理場となる台所のそうじも行ない、できれば整理するのも心地良いものです。そこでその要点についてまとめてみました。

たたみやガラス・台所も

いよいよ暖かな季節が近づきました。寒い冬の間、放っておいた住まいのお掃除を心がけましょう。

＜たたみ＞汚れたたたみのお掃除には、住まいの洗剤を、バケツ半分の水に対して、キャップ三杯ほど入れたものでふき上げます。

たたみの目にそってふくこと。水が目の中にはいらないように、ぞうきんはきつくしぼること。ムラのできないよう、力を平均して入れることなどに注意しましょう。

ふき上げたら窓を開け放して、通風し、乾かすことも忘れずに。

＜ガラス＞外の光りが明るくなってくるこのシーズンには、ガラスの汚れが気になります。窓ガラスをはじめ、食器棚などのテラスもみがいておきたいものです。洗剤は、たたみの場合と同じ割り合いで使ってふきます。

ふき上げたあとはやわらかい布でみがきあげますが、ガラス用のクリーナーを使ったりセーム皮を用いたりすると、きれいに仕上がります。ボロなどを使いますと、こまかい繊維がのこってしまうので、注意しなければなりません。

＜床＞床には、洗剤をたたみの時の倍から三倍くらい多く入れた水を使うとよいでしょう。これもむらにならないようにふくこと。

すっかりふいて、乾いたらワックスをかけておきます。こうしておけば、毎日のお掃除がたいへん楽になるというものです。

ママの本だな

算数・理科のできる子わかる子

テストの結果や成績を見て「うちの子は算数や理科ができなくてね…」と、結果ばかり気にするママが多いようです。算数や理科は「できる」より以前に「わかる」ことが大切であると著者は考え、「わかる子」に育てるにはどうしたらよいかを説明したのが、この本です。著者は、ふたりとも実際に小学校で算数や理科を教えている人なので、具体例を引いてわかりやすく書いてあるのが特長です。

たとえば「算数篇」では、「算数」で子どもたちに身につけさせようとしているのは「考える力」で、単なるもの知りや問題の解き方ではないことを強調しています。

一、二、三…という数字を知っているのは「わかっている」とはいえません。数「三」をわかることは、絵や物で具体的な「三」を見せ、書いたり作ったりしているうちに、子ども自身の直感力で、「三」の持つ意味を理解するのです。「本質を見抜く〝直感力〟がわかる〟ことの根本であり、それを支えるのが感情」なのだといいます。

「わかる子」に育てるのに母親の学歴や知識は必要なく、かえって「算数のわからないおかあさんの方が教え方がうまい」といいます。子どもに考える時間を与え、おかあさんも一緒に考えてあげることが、子どもの理解をいっそう深めることになるのです。

問題を解くときは結果を急がず、書いたり消したりをくり返させて、正しい答えを出した子どもには、「なぜそういう答えを作ったのかを尋ねる」ことです。テストを見たら、「○も×も同じように大切に」し、小言は無点をしぼる必要があると、著者はいっています。

また「理科篇」では、「雑多で個別的なものを、ばらばらにおぼえこむという形になり、子どもたちの興味を失わせ、無意味な暗記を強いることになっている」と現行理科教育の問題点を指摘し、「仮説実験授業」を紹介しています。問題→予想→討論→実験のくりかえしの中で、実験こそが理論ともいえる法則や概念をひき出すものであること。子どもはそれを知ることで、わかってゆくのだ、と述べています。

なお、算数篇を書いた柳瀬さんは、東京都世田谷区桜原小学校の教諭、理科篇を書いた永田さんは、東京都小平市立小平第六小学校の教諭です。

（B6判、（株）ルックス社発行、二三〇ページ、五八〇円）

【柳瀬修・永田健二郎著】

東から来た男

(190)

西村京太郎作
梶鮎太画

生きていた男（十）

二人は、ひとまず、板橋の野崎泰子のアパートに戻った。

結城が、木戸風太の働きで、わかったことを話すと、泰子は、『よかったわね』と、自分のことのように喜んでくれたが、

『でも、また、四国へ行くんだと、心配でもあるわね』

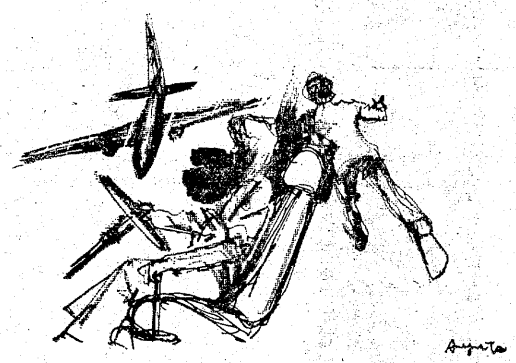

と、眉をよせた。

『安藤が、消されてしまうということかい？』

『それもあるけど、何となく、不吉な気もするのよ。だって、あんたは、東京から西へ車を飛ばしているうちに、殺人事件に巻き込まれて、犯人にされちまったんじゃないか。今度も、そうなるんじゃないかと、それが心配なんだけど』

『今度は、大丈夫だよ』

と、結城は、笑って、木戸風太を、ちらりと見た。彼は、泰子の出したお茶を、神妙な顔をして飲んでいた。

結城は、その真面目くさった顔がおかしくて、クスクス笑ってしまってから、

『彼が、先に四国へ行ってくれるからね。彼と一緒にいれば、また殺人事件が起きても、無実を証明してくれる証人がいるわけだからね』

結城は、泰子に、にぎりめしを作って貰い、それを持って、その夜のうちに、車で、東京を出発した。

泰子は、『気をつけてね』と、いった。木戸風太は、明日の朝早く、羽田を発つといった。それでも、彼の方が、はるかに早く、四国に着いてしまうだろう。

結城は、深夜に近い国道を、西に向かって車を飛ばしたが、今日ほど、自動車というのは、遅（おそ）い乗物だと思ったことはなかった。

結城は、車が好きだ。だからこそ、太陽自動車のテストドライバーになったのである。それに、二百キロ以上のスピードで、レースをやるときの快感は、すばらしい。だが、今は、二百キロという車のスピードが、いらいらするほど、おそく感じられるのだ。

真犯人も、すでに、四国に向かっていることだろう。それも、恐らく、飛行機で。飛行機なら、ジェット機でないYS11でも、五百キロは出る。それと車とのスピードの差を考えると、結城は、絶望的になった。

真犯人が、先に鳴門市で、安藤を見つけて消してしまったら、真犯人の名前は、また、壁の向こうにかくれてしまうのだ。

結城は、ほとんど、休まずに、車を飛ばした。腹が空（す）いてくると、車をとめて、野崎泰子の作ってくれたにぎりめしを、ほおばった。

緊迫感が結城に、眠気を起こさせなかった。安藤を、殺させないこと、生きているあの男に会うことが、自分を救ってくれるのだと、結城は、感じていた。

だが、間に合うだろうか。

鹿島街道の味どころ
新鮮な味と
シックなムード

RESTAURANT BAMBOO

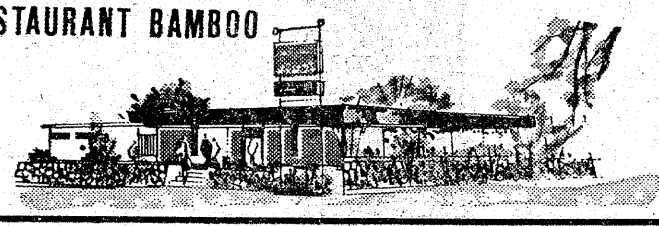

レストラン
バンブー
鹿島街道郷ケ丘団地入り口　TEL・㉓7173
姉妹店　天竹（平・鍛冶町　電㉑6041）もご利用下さい

ワンタッチで前後進

三菱小形ど根性ブル

CATERPILLAR

前後進の切換えがワンタッチでOK！パワーディレクションクラッチの三菱小形ど根性ブル。

ワンタッチシフト。三菱ど根性ブルは、前後進の切換えの速さが自慢です。三菱独自のパワーディレクションクラッチで、運転は道具なみの手軽さ‥‥。機敏な動きと信頼性の高さで、あなたの現場の採算向上をお約束いたします。

社員募集
世界のブルドーザ・キャタピラーを貴方の手で
◎セールスマン
◎サービスマン
高卒以上・30歳以下の方
（経験者は特に優遇いたします）
※履歴書、身上書（写真添付）を郵送ください。　書類選考後、試験日を通知いたします。

ブルのことなら――
キャタピラー三菱株式会社東北地区総代理店
東北建設機械販売株式会社
いわき営業所／〒973 いわき市内郷御厩町上宿33　☎(0246)26－1074　原町出張所／☎(02442)3－4124

財団法人

松村総合病院

院長　松村亨
副院長　金生雄
副院長　遠藤健七郎

内科
松村亨
佐藤勝彦
大井竜雄
金生富雄

消化器科　佐々木徳雄
循環器科　斎藤勳
外科
脳神経外科
遠藤健七郎
石井正一
土屋敦雄

整形外科　長谷川国男
産婦人科　宗像昭雄
神経科
水島繁美
小泉伸介

眼科　今泉信一郎
耳鼻咽喉科　土屋敦雄
麻酔科　水島伯子
放射線科　金生富雄

いわき市平字小太郎町一　平消防署南側
電（〇二四六）二三一二六一代

あんのう
安濃 胃腸科 内科 医院

平字堂根町4の7（しゃくなげ会館隣）☎23－6000

■入院／応診随時
■診療時間
午前8時30分～
午後6時30分
■日曜・祝日
午前中診療

■入院設備あります

吉田直政整形外科

いわき市平・仲間町　電23－6343

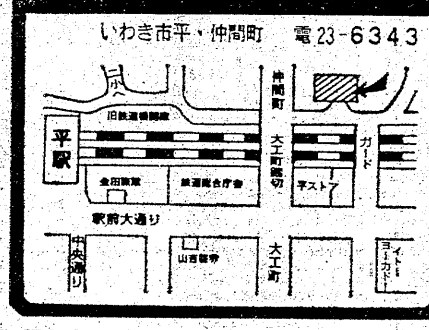

若松 医院

内科
小児科
胃腸科

若松寿彦

いわき市平字大町二四　電㉔二五〇五

皮膚科・泌尿器科・性病科

木村皮膚科医院

いわき市平字材木町（泉楽館前）電㉔六六二二

あなたの職場のユニホーム

会社・病院・商店・学校・諸官公署・事業所
作業服・事務服・白衣

いわき市平字大町11
電話（74）3788
（74）8056

鈴屋

直属工場・有限会社いわき縫製・内郷高坂町 電（26）2510

貸し衣裳
瀬戸の花嫁衣裳でお嫁入り

瀬戸商会
内郷御厨町久世原
電㉖2009・3320

公認
平・才面小路地下道きわ
平宅地建物取引所
色川材木店内　電七四－二三六一

入院設備あります

長瀬内科

内科　胃腸科　循環器科　呼吸器科
院長　長瀬克慶
四倉町上仁井田字北姥田　電㉜3－25

佐藤産婦人科医院

入院・応診
院長　佐藤稔
いわき市平字小太郎町NHKうら　電㉔二七二五

うまい
「かつ」なら大宝ですネッ！

谷川瀬店は数寄屋造りの落ち着いた店で楽しいお食事を…

平大宝銀座店　平・銀座通り　TEL・㉔2968
谷川瀬店　平・谷川瀬　TEL・㉔0279

本店は合掌造りの店でバラエティーに富んだ"とんかつ"を

小名浜大宝本店　小名浜・岡小名　TEL・㊿4443・㊿5028
中島店　小名浜・中島商店街　TEL・㊿2655・㊿5067

みなさまの健康に奉仕する――

東映サウナ

いわき市平字十五町目
東映24ビル

2F　男性サウナ　入浴料¥500
3F　女性サウナ　（午後4時まで）　入浴料¥500
レジャーサウナM・B　（午後5時から）　入浴料¥600

祝祭日には
家ごとに国旗
国旗一式
卸し・小売り

さかいや本店

平・六町目　電㉔二四八五・四七五二

6号駐車場
平駐車場
平中央駐車場
各指定駐車場
完備

寿し処
千成
せんなり

平（平和通り）電㉔七七五四

ご会合・ご商談に……
スタンド割烹「のんき」もご利用下さい

料亭
のんき

平・仲田町　電七四－二四六一

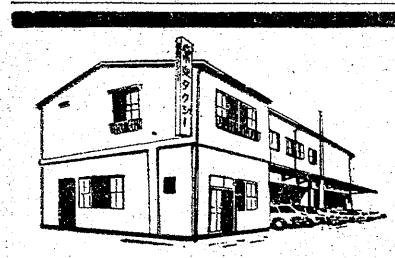

安全 正確 快適なサービス…

本社営業所　（23）2343
松ケ岡営業所　（74）3410
神谷営業所　（34）3214

安心して乗れる皆様の自家用車
常交タクシー

豪華なムードでお食事を…

			ま	し	見	皆	く	う	で	月	挿
			す	く	て	様	ー	ゆ	大	で	啓
			ヨ	て	下	一	を	う	評	は	
				び	さ	回	始	味	判		こ
				っ	い	は	め	の	の	ア	の
				く		た	ま	や	ー	メ	た
		店		り	お	べ	し	き	し	リ	び
		主		し	い	て	た	に	よ	カ	タ

アメリカ風すき焼きステーキ　特製エビフライ鉄板焼き

皆様の郊外応接室にご利用ください

≪営業時間≫
午前11時～午後11時まで

※夕友会（会費無料）に加入の皆さまには粗品及び次の特典があります　ふるってご加入ください旅行会・ボウリング大会・ゴルフ釣り大会がございます

鹿島街道　郊外レストラン

夕月
ゆうづき

TEL・58－3030

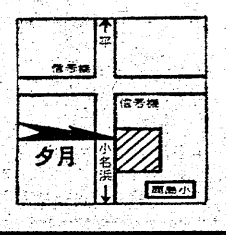

グループ紹介 ⑩

カット　金沢　保子(好間)

いわき球友会

事務局・いわき市平字中町15　大黒屋デパート内・田子知良　電㉓1191

広域都市のジャンボ球団

35職場の100人で1月誕生

広域都市にふさわしい〝ジャンボ球団〟が誕生した。いわき球友会はいわき市内にある35職場の野球チーム(七百人)が集まり、ことしの一月に結成、スタートした。その陰には関係者の並々ならぬ努力があった。そのひとりである薄葉幸男さんは、いわき市内の草野球の神様とまでいわれ、現在、勤務しているスズフジで野球クラブを結成、これまでに幾多の試合経験を積んできた。そして副会長瓜田幸久さん、組織運営委員長菅野蕃さんの二人も、薄葉さんと共に同球友会の基礎をつくり上げた。

いわき球友会結成の話は昨年十二月、薄葉、瓜田、菅野さんの三人によって着々と進められ、毎晩のように勤務を終えてから会合を持った。が、途中、他のクラブから圧力がかかるなど、数々の困難が待ち受けていたという。「野球に限らず、あらゆるスポーツに権力が振りかかってはいけない。だれにでも愛される野球チーム、これが同球友会の神髄です」と瓜田さんが語るように、余暇を利用して親善試合を行なうなど、会員の親睦と健康、そしてアマチュア精神の向上に寄与するのが同球友会のねらいである。

すでに福島県軟式野球連盟に、選手登録も完了している。同連盟には一年ごとに選手登録をすることになっており、登録外の選手が出場した場合、そのチームは向こう一年間失格となり、試合停止の処分が下される。四月一日には同球友会初の公式戦斎藤邦吉杯争奪戦が35チームの間で争われ、激戦の火ぶたを切る。その抽選会は三月二十五日午後五時から日本太平自動車学校会議室で、各チームの代表が出席して開かれる。入会金三千五百円。

このいわき球友会誕生を契機に、市内にも再び野球熱が吹き込まれることだろう。

練習場を捜すのにひと苦労

弁別地内の砂浜も消えて

一番早く朝がやってくるのは砂浜。トレーニングは浜辺ではじまる。広い自然に恵まれているいわき市。小名浜弁別地内も数年前まで、目と鼻の先に広い砂浜があった。

ところが同地区は市内きっての工業地帯。開発が進むにつれて、臨海工業基地が次々に砂浜をうずめてしまい、野球の練習場は、先へ先へと離され、いまでは格好の練習場をさがすのに苦労するほど。

四、五年前には、練習できたところにも港や団地ができ、ランニングを続ける選手の目に映るのは、工場の高い煙突。海岸線にそって木材、チップが山と積まれている。

かつては町のはずれだったというところも、いまは工業地帯のド真ん中。広い砂浜で春を待ちながら練習、話も、だんだん昔話になってくるようだ。

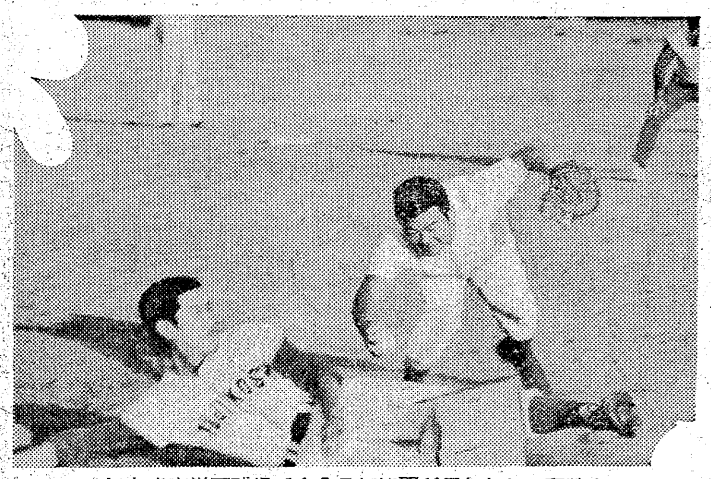

いわき市営平球場で18日初練習が行なわれ　実戦さながらの真剣なプレーが繰り広げられた

〝練習する場所がない〟のがチームの悩み　あき地を捜し借り受けての練習が続く

目ざす都市対抗の雄

〝カーン〟快音残して…

練習に汗流す選手たち

同球友会合同練習は、三月十八日市営平球場で行なわれた。まだ残雪の岳おろしが冷たく、グラウンドの風は巻き返し現象となって、球場特有の風が吹き荒れる。この日参加したのは二チーム。軽いランニングのあと、準備体操にはいる。選手たちは久しぶりのユニホーム姿に思わずハッスル、どの顔にも新鮮さがただよう。守備力の向上めざして、ノックの雨が容しゃなくふるが、軽いフットワークでボールをさばき、白球が二塁手目がけて糸をひく。打者も久しぶりの練習で肩に力がはいるというが、カーン、カーンと快音がアルプススタンドに響き、やがて風に消される。中には左翼スタンドに大アーチを描く強手もおり、一時間余りで大粒の汗が額から流れ落ちる。そのため仲間との昼食は格別においしいという。

この閑散とした球場も、同球友会の公式戦がはじまると、たくさんのファンがスタンドを埋めることだろう。

知名選手が各チームに

舞子クラブのトップバッター大平清美、中心バッターの阿部信春、球友会副会長の瓜田幸久各選手。アポロ座の監督兼選手の阿部保三、捕手の高野磐高野球部長、平商野球部監督の助川、若尾、大塚、大橋各選手と層が厚い。フジコシには平商の柳内、平工の三浦のエースがいる。スズフジには薄葉捕手(同クラブ会長)日本太平自動車学校にはオール常磐の近藤投手、イーグルは平商野球部OBチームで、知名選手が自白押し。

薄葉幸男会長

薄葉幸男会長の話＝昨年の暮れからの構想が実現し、うれしい。グラウンドの確保など幾多の問題が立ちはだかっており、関係者の協力をお願いしたい。

◆役員構成◆

▼会長＝薄葉幸男▼副会長＝瓜田幸久　須田富男▼組織運営委員長＝菅野蕃▼総務部長＝田子知良▼事務局長＝草野寛市▼会計＝田子知良▼書記長＝柳沼洋▼平支部長＝渡辺康▼平副支部長＝木下光男▼小名浜支部長＝深谷政蔵▼会計事務局＝吉田文夫

【チーム】(カッコ内は監督)順不同

①アポロクラブ(阿部保三)②イーグルクラブ(永山秀夫)③井上工業(矢内大道)④いわき産業会館(鈴木房男)⑤いわき消防本部(関内栄三)⑥大浦クラブ(大谷芳弘)⑦岡本ゴム(沼田節夫)⑧オール玉山クラブ(草野英毅)⑨常交整備(鈴木富四郎)⑩スイングクラブ(渡辺義昭)⑪鈴木酒店クラブ(鈴木光明)⑫スズフジ(古市憲男)⑬ダークホースクラブ(青木昌夫)⑭大黒屋(時田栄一)⑮平食麺クラブ(福山雅彦)⑯平ナショナル(矢戸信夫)⑰日東電工(渡辺勝美)⑱日本太平自動車学校(小久日出夫)⑲福島相互銀行紺屋町支店(手津木一郎)⑳福島トヨタ(馬上道雄)㉑藤越(阿部栄志)㉒吉鍛冶青年会(神谷哲也)㉓ホークスクラブ(鈴木則夫)㉔堀江工業(長谷川隆弘)㉕舞子クラブ(渡辺康)㉖三ッ矢大洋自動車学校(渡辺博)㉗森永エンゼル(佐藤晃)㉘諸橋金物(坂本千秋)㉙優輪商会クラブ(松本義一)㉚プレイボーイクラブ(渡辺朝男)㉛共立ファイヤーズクラブ(遠山武)㉜振興相互銀行(宮沢秀男)㉝小名浜スポーツマンクラブ(深谷政蔵)㉞シーホークスクラブ(小野民平)㉟清労会クラブ(青木幸仁)

ことしの試合予定

四十八年度いわき球友会試合計画。

▽四月(斎藤邦吉杯)
▽五月(日本太平自動車学校杯)
▽六月(いわき市長杯)
▽七月(明星食品杯)
＝以上、会場は内郷、好間両高校グラウンド＝
▽八月(大黒屋杯)
▽九月(馬目智夫杯)
▽十月(フジコシ杯)
▽十一月(未定)
＝以上、会場は市営平球場＝

（第三種郵便物認可）　いわき民報　（夕刊）　昭和48年3月20日（火曜日）第8402号（10）

小名浜銀星座が変身

9月からレジャーセンター　買い物、喫茶店も

テレビの普及で映画産業は斜陽化の一途をたどっており、客足の遠のく映画館経営に見切りをつけて転廃業する映画館が相次いでいるが、磐城地区民に長年親しまれてきた邦画の金星座、洋画の銀星座が、総合レジャービル建設のため取りこわし、ユニークな映画館として九月に再度オープンすることになった。

両映画館ともいわき市小名浜・中坪に隣接して建てられているが、両館とも二百五十余の客席があるが、テレビの普及で名画、演劇など映画館で上映するものはほとんどテレビで視聴できるため客足は遠のくばかりで、館内はいつも閑古鳥の鳴く寂しさというのが現状。このため経営は悪化するばかり。といっても戦後から磐城地区民に親しまれてきた映画館を廃館することはできないとして、赤字解消対策の一環として総合レジャービルを建設、映画館をビル内に入れてユニークな形で上映しようと取りこわし、現在地にレジャービルを建てることになった。

両映画館を一時閉館して二十六日から取りこわし、約千三百二十平方㍍の跡地に総合レジャービル〝キンセイ会館〟を建設、九月にはオープンする。

工費約二億円で地下一階、地上二階の約四千平方㍍の建て物になる。両映画館は二階になり、金星座は従来通り邦画系を上映するが銀星座は趣向をこらした喫茶映画館としてオープンする。

それによると映画上映を午後六時半で打ち切り、その後は喫茶店にしてジャズ、ゴーゴーなど自由に踊れる若者のユニークな喫茶店とする。地下は三十台収容できる駐車場、一階は貸し室にして飲食店などに解放する計画でいる

調理と家計を勉強

初のろうあ者婦人学級

いわき市ろうあ者婦人学級の第一回料理教室は十八日午前十時から、平勤労青少年ホームで〝洋風ちらしずし〟作りを行なったあと、会食をしながら千葉とし子先生の「家庭経済について」話を聞いた。

料理教室にはろうあ者学級生十五人が参加して、すしめしから始まり、にんじんのせん切りや、ハム・チーズの切り方などくわしい説明を聞きながら実習を行なったところ、かおりと色彩にノドを鳴らす学級生もいた。皿にのせた飯に卵やチーズ、ハム、切りごまをつめ合わせた洋風ちらしずしと吸い物、つけ物を味わいながら「家庭経済」の話を聞いた。

【ろうあ者の洋風ちらしずし料理教室】

いわきに貴宝協議会

四地区業者一本で誕生

いわき貴宝協議会が十六日発足した。いわき税務署内にあった磐城、内郷、四倉の四地区時計商組合貴金属部が一本にまとまったもので、初代会長に吉田光次氏（平・三町目吉栄時計店）が選ばれた。

税務署管内の物品税を扱う貴金属商百二十五業者の集まりで「明朗な業界の発展、経営の健全化、税務に関する意見具申」が目的。

養蚕も省力化

首都圏農業へ推進

県は首都圏農業確立運動の一環として養蚕主産地育成に力をいれているが、四十八年度から五カ年計画で中小規模養蚕農家の組織化を図り桑園の拡充、機械の導入による省力化作業を推進する。

県いわき蚕業技術指導所管内ではいわき市遠野町の西山、上根本、入上の三地域を養蚕主産地と指定した。計画によると三地域約七十三戸の養蚕農家を対象にして桑園の拡大を呼びかけるほか、共同稚蚕飼育所を建設して養蚕の共業化をすすめていく。収繭量は一戸当たり当初八百㌔を見込んでいるが、五年後には一㌧以上の繭を出荷できる体制にする。

なお機械の導入により省力化を図るためトラクター、防除機なども完備することになっている。

牧野管理研修会

いわき市牧野組合連絡協議会の牧野管理研修会は二十二日午後一時から平市民会館で行なわれる。

研修会では①草地の管理②いわき市の放牧方式③牛の管理について、県いわき家畜保健所と県いわき農業改良普及所係員がそれぞれ話すことになっている。

磐梯で勤労青少年のつどい

県と県青少年育成県民会議主催による〝勤労青少年のつどい〟は六月二十六日から二十九日までの四日間、いわき市民の百人を対象に耶麻郡猪苗代町〝国立磐梯青年の家〟で開かれる。この期間に参加できなかった場合は、県民を対象とする八月二十三日から二十六日までの第二回目のつどいに参加してもらうことになる。

勤労青少年のつどいは、青少年が団体生活を通して社会連帯感の高揚を図り、よりよい社会人を育成するために実施しているもので、参加希望者は早目に、県いわき行政連絡室（平字堂ノ前二二）に申し込むこと。旅費や食費は県が全額負担する。参加資格と研修内容は次の通り。

◇資格▼勤労青少年であること▼年齢は十五歳から二十歳まで▼以前にこの研修会に参加したことのない者

◇研修日程と内容▼第一日目＝午後一時開会、オリエンテーション、班編成、自己紹介、夜は交歓のつどい▼第二日目＝午前中は青年の家研修、午後は『私として考えること』をテーマに研究協議、フォークダンス、ゲーム、夜は自由協議▼第三日目＝読書、研究協議（日常生活の中から）午後は奉仕活動、スポーツ、夜はキャンドルサービス▼第四日目＝研究協議（地域へ帰って）反省会、正午閉散

4月の行事平勤労ホーム

いわき市平勤労青少年ホーム四月の行事予定は次の通り。

▼生花教室＝2・23日（午後三時）▼料理教室＝4・11・18・25日（午後五時半）▼茶道教室＝5・6・9・11・12・19・20・23・25・26日（午後六時）▼社交ダンス教室＝2・16日（午後六時）▼花まつりボウリング大会＝30日（午後六時）▼フォークダンス教室＝6・13・20・27日（午後六時）15日（午後一時）▼日本民謡・踊教室＝7・14・21・28日（午後一時）▼書道教室＝10・24日（午後六時）▼卓球クラブ＝毎週金曜日（午後六時）

ウエディングケーキを贈る

十六日、ことぶき会館で挙式したいわき市好間町下好間字大舘六二、久田道夫・都世子さん夫妻は、県立養護学校にウエディングケーキを、また同市平字大町二〇、児山敏雄・律子さん夫妻と同市内郷御厩町久世原一六、長幷靖夫・すみ江さん夫妻は、平の盲ろう学校にそれぞれウエディングケーキを贈って喜ばれた。

くらし随筆

味づくりの

純子　津田

幼いころ、いろりばたで針仕事をしている母をかこみながら、キツネ火や隅田川の蛇ガ渕の伝説を何べんも聞いたものだった。

風の吹く夜や雨のふりやまぬ夜など、古い昔話を母にせがんではききほれ、ホシイモをかじるのを忘れたほどだった。

◇

母もまた母親の口を通して昔話を聞き、そしておぼえ私たちに語り聞かせてくれたのだろう。

今のように月へ人間が飛んでゆく時代は、なにか機械的で、何でも計算ずみ、先様が全部お膳立てをすましてくれている。インスタント。それでいて〝苦労シマシタ〟なんてコマーシャルまではいる。

どうも最近例のメガネがソロソロ必要らしい。いい年になったんだなと思うこの私を、昔話をしてくれた母の口が、いまもチョクチョク大人物のオトナのこの私をしかる。いくつになっても子供は子供に見えるのだろう。

八人の子を育て、七十になるというのに、裁縫も洗たくも、一切自分の手でしなければ気に入らないのが母である。

寒くなるころは、遠くの孫たちのため綿入れ半テンをぬい上げ、夏が近くなれば、梅干しを八十㌔もつけこんでいる。いつも〝もうこの辺でおしまいにしたい〟というくせに、〝これが年寄りの生きがいだよ〟と笑う。

結婚式に出て、花嫁衣装に身を包んだうれしさいっぱいの美しい花嫁さんをみるたびに、私はいのる。手作りのよさがよくわかり、自分で手作りのものができる母親になってほしいと。

◇

心のこもった何でもない梅干しひとつを、手作りものとして尊び味わう。去年金婚式をおえた母と暮らす朝夕で私は確かめている。

（芸妓・平）

ヘアさん

7840　中島安男

《成人映画》3本立て
AOIカラー
オールカラー
純子の甘い乳房に吸いつく愛欲の代償!!
乳房
一度は抱いてみたい理想の女!!
忘恩の母
〈オールカラー〉
妻と夫の交換
北欧諸国の解放されたSEX!
21▷27・名画座

美しい街……美しい看板
総合看板　プラスチック看板　自動車文字入れ
有限会社　コマツ看板店
工房　いわき市内郷御台境町新町前（たいらトルコ裏）
TEL（74）7466　夜間（74）3347

スパゲッティーにサラダがサービス中
コーヒー＆サラダの店　サンモ
平・大工町15（ヨーカ堂近く）☎23－1429

鍵のスペアをお持ちですか？
もう一つ前に!!
自動車・家庭用・事務用各種
自動車部品と用品の店
平パーツセンター
内郷御厩町前田
TEL・㉖3533

ご宴会・ご会合に……
宿泊しての会議に……いす・テーブルの入った会議室完備
ご婚礼の式場・宴会場に……
ホテル　長尾
いわき市平上荒川字長尾　電㉔2659

■練習料金（指導員付き）50分　1,000円
■免許とれるまで（18歳～23歳まで）男子　35,000円
・県試験場無料引率
小島自動車練習所
いわき市内郷小島町境町20　電26－0793

寝具専門
ふとんのスズキ
いわき市平・新川町　電㉔2422
（貸しふとん部　多量の貸しふとんを用意してあります）

お店のイメージを変えてみたら…
日本店装チェーン
店舗装飾企画設計施工
ヤスミツ木工　株式会社
営業所／いわき市平谷川瀬字明治町☎23-3381（代）
■アルミケース■スマートケース■スーパー陳列台■ディスプレイ器具■装飾器具

免許証写真　スタジオ　マツモト
平・聚楽館通り

1700人参加して祝う
市の花ツツジ苗木贈る

二十日の新庁舎落成式は無風状態の快晴という、この上もない好天に恵まれ招待客の大半の千七百人余が続々と詰めかけて、平市民会館玄関受け付けには長蛇の列。

定刻、馬目助役のことばで開式、国歌斉唱、平おかあさんコーラスを迎えての市歌を斉唱、着席した時には会場は満員。モーニング姿で大和田市長が登壇『四十一年十月一日の十四市町村大同合併によって国内最大の広域都市が誕生、議会の協力を得て建設位置の決定…』と、乗り越えてきた茨の道に感慨深い経過が披露されたあと『新庁舎建設を機会に、総力をあげて新しいいぶきを市政にふき込み、職員の英知を結集、市の飛躍的発展に全力を注ぎたい』と、一つのケジメをつけたのを機会に新しくスタートしたいという意欲的なあいさつをした。

ついで鈴木市議長あいさつのあと、自治大臣代理による祝辞があり木村知事がフラッシュを浴びながら登壇『市長はじめ市民の協力で堂々たる偉容を誇る新庁舎が完成。とくに全国でも珍しい窓口システム、密度の高い行政サービスの実施できることを大きく評価。今後の市政には県も協力を惜しまず"明るく、住みよい、豊かな"市へ一体となって努力して下さい』と激励をかねて祝いのことばを贈った。

このあと菅波茂代議士、鈴木喜政県議長、原町市長や白河市議会議長、志賀季三郎前市議会議長らが祝辞、祝電が披露された。

席上、市の花"ツツジ"に応募した五千三人から抽せんで当選した三和町下三坂字原二、阿部敬さんら百人に記念のツツジ苗が贈られ、前市議会副議長野崎貞行氏の音頭で万歳を三唱して閉式、祝宴にはいった。

【満員の庁舎落成式と手前はあいさつする大和田市長】

定時制三校が再募集
24日から 中央高の50人など

県立高校の合格発表は十九日、正午過ぎの中央高校をトップに午後三時四十五分の平商を最後に十五校の全部が発表を終えたが、定時制のいわき中央高、平工定時制(機械科)、小名浜高校(普通科)の三校は定員が不足したので再募集することになった。

三校とも募集期間は二十四日から二十八日までとなり、平工、小名浜高の学力検査は二十九日午前九時から各校で行ない、いわき中央高は三十日に学力検査。

合格発表は平工、小名浜高は三十日正午、いわき中央高は三十一日正午となり募集定員は平工定時制機械四十人に対し三十九人。小名浜高普通定時制四十人に対し三十九人となり、いわき中央高が定員百三十人のため、五十人を再募集する。

まきストーブからボヤ

二十日午前十一時十八分ごろ、いわき市岩間町岩下一二、建築業福田進さん(三ヶ)方の木小屋から出火、同木造平屋建ての屋根六・六平方㍍を焼いて二十五分後に消し止めた。

いわき南署の調べで原因は、まきストーブの煙突からの飛び火。損害約千円。

未明に弱震

二十日午前二時三分ごろ、いわき地方で地震を感じた。

小名浜測候所の観測によると、震源地は茨城県沖(北緯三六度七分、東経一四一度二分)深さ四十キロのところ。

小名浜は震度3の弱震。

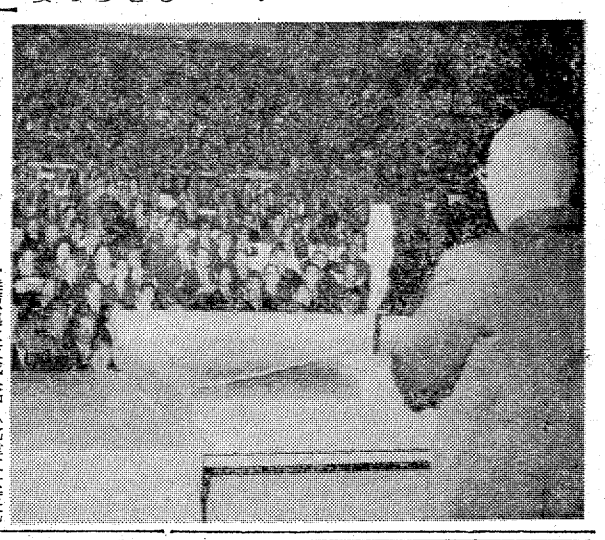

磐城一、二高が第二次募集
23日に入学試験、24日発表

私立高の磐城一、二高は二十日から第二次募集を行ない、二十三日に入学試験を実施し、二十四日午前中各校で発表することになった。

県立全日制・定時制の入学試験は十六日に行なわれ、十九日発表したが、全日制市内十四高校定員四千四百十五人に対し、五千二百十八人が受験したため、競争率一・一七倍と、昨年よりいくらか"広き門"とはなったものの、七百五十八人の中学浪人をだした。

磐城一、二高とも第二次募集定員は若干名となっているが、ことしはゆとりがあるといわれ、不合格となった受験生が救われることになった。

磐城二高の願書提出は二十日から二十二日までで、試験が二十三日午前九時から、国語・数学・英語・社会・理科の順に五教科行ない、合格発表は二十四日午前十一時ごろ。

磐城二高も二十日から二十二日まで願書を受け付け、二十三日の試験当日午前八時ごろまで認める。同日午前九時から国語・数学・英語の三教科を行なう。合格発表は二十四日午前十時ごろになり、定員も若干だが、昨年より広き門にするという。

交通安全母の会理事会

交通安全母の会理事会が二十二日午前十時から平市民会館で開かれる。

交通事故

	発生	死者	傷者
いわき中央署	3件	0	4人
〃東署	0	0	0
〃南署	0	0	0

(19日・県警交通企画課調べ)

ならはま

◉…さる十四日ごろ、四倉町鬼越アパートに住む長谷川光克さん(三ヶ)に久之浜町の工事現場で、迷い犬らしいのがついて離れない。

◉…やむなく連れて帰り、兄の平字古殿沿町で医院を開業している山尾昭二さんが飼っているが、猟犬のセッターで、身長約七十㌢、とてもオトナしく、昭二さんやこどもたちとはすっかり仲良しになってしまった。

◉…"オスワリ""オテ"などもやるだけに、大変なかわいがりよう。だが"さぞ飼い主さんも捜しているだろう"と話が出ると、家族一同しんみり。心当たりの方は山尾医院へ。

明21日は営業します

明21日(水)は定休日ですが彼岸のため休まず営業22日(木)にお休みします

▲当日は 鉄道弘済会売店をご利用ください

じゃんがら本舗 みよし
平・田町 電㉓7111

藤原弘達センセイ
―藤越の新入社員歓迎大会―
きのう平で大いにブッ

【藤越の新入社員歓迎ZD大会での講演】

いわき市の藤越では十九日午前九時から平市民会館大ホールで、"新入社員歓迎ZD大会"を開いた。このZD大会とは"無失点運動"を意味し、各ブロックごとに五人の代表が壇上に立って、各職場での活動状況などを発表、約八百人の関係者に感銘を与えた。

また江島社長も新入社員二十人に"しっかりやってほしい"と励まし、日本能率協議会チーフコーディネーター前田滋氏が『中間管理者の意識高揚と若者の意識』と題して講演、午後からは政治評論家藤原弘達氏が『これからの日本』と題して得意の毒舌で聴衆を笑わせ、各職場対抗のアトラクションで幕を閉じた。藤原氏の講演要旨は次の通り。

日本は現在インフレに悩まされている。ロクな政治家がいないから評論家がはやる。学校でも資本主義よりも社会主義の方が生活しやすいと教えられて来たが、ソ連や中国にいってみると、とんでもない、良いどころではない。農業にしても道具がなく、毛沢東の写真があるだけで何もなく、生活が向上しているというが、そうでもなさそうだ。私たちのような評論家はソ連や中国では命が持たない。ソ連では悪口でもいえば精神病院にぶち込まれるし、中国では便所掃除をやらされたり、殺されたりする。だから自由を尊ぶのだ。

日本はヨウカンのようなものだ。どこを切っても同じ味がする。そのヨウカンの上に砂糖―佐藤栄作があり、いまでは角砂糖(田中角栄)になった。日本は平均は外国から資材を輸入して加工して輸出するという加工産業国だ。しかも日本人は良い物をつくっている。要は頭の問題であり、いかに教育が大切かがわかる。だから私は、教育の改革を行ない、十八歳で大学を卒業できるよう提案している。ロクな政治家がいないのは、その陰には公害という悲劇がある。公害という悲劇があるのは、私たちの努力によっては指導者にもなれるのが良いところだ。だが経済の発展ばかり喜んではおれない。

私は公害研究所を設けて対処しろと強調しているのである。また日本の経済は景気が良いように思えるが、最近のインフレはひどい。八二%は山、一四%が田畑、あとの四%に住宅や道路などがひしめき、土地は高くなるばかりで、家も建てられない現況だ。また日本資源は乏しい日本にとっては、人間は国の宝であり、知識を売る国である。

次に老人の問題がある。こどもや孫が、いかに老人を大切にするかが問題であろう。自分たちを育ててくれた親を粗末にしたのではバチが当たる。福祉制度が行き届いているといわれる西欧の老人は幸福だということは疑問であり、自殺者が多いのは孤独のためなのだ。金の問題ではない。

衣食足りて礼節を知るというが、果たしてそうだろうか。貧しい生活を送っている者の中には、努力によって富や地位を築き上げる人が多いが、その子孫は平々凡々として生活し、遂には家まで売ってしまう例も少なくない。また現在の若者のなかには、生んだわが子を捨てたり殺してしまう無責任なヤツがいる。いわば心の公害だ。やはり教育が大切といえる。

政権は自民党が独占して握って来たが、他の政党が立って良い政治を競うなら良いのだが…。しかし国鉄は順法闘争とやらで国民に迷惑をかけている。責任をとれといいたいぐらいだが、そんな社会党には政権をとらせられるものではない。民社党もダメだ。ふつうの中でへをたれたようなもので、普通の人間は薄くなり、出て来るものはアワばかりといったところだ。自民党にしても、田中角栄のような者が首相になっているが、もっと気のきいた者がいないかと思う。自民が二つに分かれて、それぞれ他政党を吸収し、二大政党にしてやっていけばと思うが、そうもいかないらしい。

皆さんもこれからの日本を考えて、十分に働いてほしいと思います。

いわき市庁舎落成おめでとうございます
デラックスバスの旅《ビッグテンシリーズ》
★★★★★★★★★★★★★★★★★★★★
会員募集中
★★★★★★★★★★★★★★★★★★★★

● 神秘な森と湖のくに……
北海道一周バスの旅
■出発日6月16日(土)■出発地常交本社裏15時■会費57,000円・夜行と7泊■募集人員120名

● 古い民俗と宿場街道……
飛騨高山と木曾路の旅
■出発日6月10日(日)■出発地常交本社裏17時
■会費21,000円夜行と2泊■募集人員45名

● 詩情豊かな風物詩……
長良川鵜飼いと名湖浜遊覧の旅
■出発日7月8日(日)■出発地平駅前待合所6時
■会費22,000円・2泊■募集人員45名

● 旅情と歴史の都をたずねて……
北陸路と永平寺の旅
■出発日5月19日(土)・6月24日(日)・7月8日(日)・9月8日(土)
■出発地常交本社裏16時■会費23,000円・夜行と2泊■募集人員45名

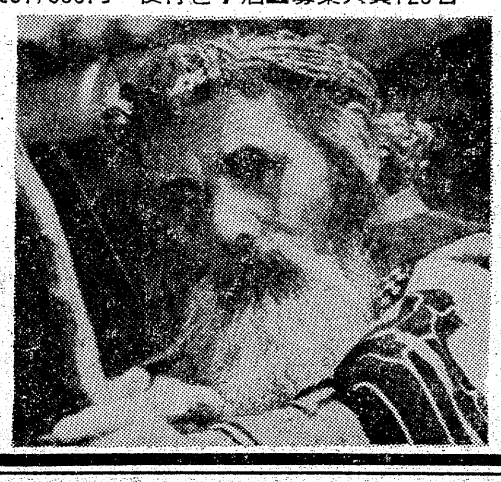

《ビッグテンシリーズには次のような企画もございます》
山陰・山陽の旅
■5月20日出発　7泊　59,000円
立山黒部アルペンルート縦走の旅
■5月29日・7月12日・8月23日出発　16,000円
北陸路と能登半島めぐり
■11月4日出発　4泊　29,500円
奈良・京都・高野山の旅
■11月17日出発　3泊　23,500円
特別企画コース　● 7年に1度／善光寺本尊ご開帳記念特別コース
善光寺参詣と戸隠高原の旅
■会費9,700円夜行と1泊■出発地平駅前待合所21時
■出発日4月7日(土)・10日(火)・19日(木)・29日(日)・30日(月)・5月2日(水)・3日(木)

常磐観光
いわき市平字菱川町　☎23―0221(代)

ファンの声

㊤ヤクルト近鉄オープン戦

見たい三原監督の采配

鈴木　幹久

プロ野球の開催は大歓迎である。オープン戦だけでなく、公式戦もやってほしい。プロ野球を観戦することで、この地方の野球熱が、いやがうえにも高まり、高度の野球技術も学びとることができる。とくに社会人野球のオール常磐が解散した現在では、なおさらのことである。

私はタイガースファンであるが、その意味でもこんどのオープン戦は必ず観戦する。両球団のうち、どちらかといえばヤクルトが好きである。三原監督に心がひかれている。

から。鬼軍師などといわれているが、決してとっぴなことをやっているのではない。勝負をかけるときの執念というか、その〝芽え〟が非凡で、なんともいえない魅力がある。

ヤクルトには荒川選手もいるが、私は浅野投手が好き。どんな打者にも向かってゆく押しの投球が、いかにもプロらしい。

とにかく、ことしのヤクルトは『セ』にひと波乱巻き起こすに十分な力を持っているので、初優勝をねらう『パ』の近鉄とは面白い試合をみせてくれるだろう。三原監督のさい配ぶりをじっくりみることにしている。

（平赤井・34歳）

ボウリング

19日

県囲碁地区予選入選者　県囲碁本因坊いわき地区予選は十八日、平のいわき囲碁クラブで開いたが、参加15人、入賞者次の通り。

▼一位＝兜山弘五段（平）▼二位＝岡田信一五段（同）▼三位＝宗形正之五段（同）

※平スカイレーン
◇月例友の会大会
①遊佐一衛（平）六五〇
②箱崎一徳（同）五八八
③鈴木晴男（四倉）五八三
H・G＝久保田理（平）二一八

※ススカンボウル
◇第二回盛喜石油杯
①沓村　清（小名浜）六三三
②小島一郎（同）五九五
③早川　弘（同）五九四
H・G＝沓村　清　二五五

株式・前場

本日の市況は明日の休日前とはいえ、商い量も全体として多い。外為市場の開催の結果、二百六十円台を好感、前日比較株式相場もしっかりしている。業種的には合繊の一角、ベアリング株、自動車部品株などが堅調な動きである。

おもな高い銘柄は鐘紡九円、興人九円、ハラコー十七円、発条十五円、チーゼル十九円、日電池二十一円、湯浅電池十七円、東急百貨十円、常磐興産十二円、洋ベア十三円、理ピストン二十一円。

おもな安いものはソニー二十円、白レンガ九円、本田技十四円。

【地元銘柄】日化成九十円、岡理ゴム二百十五円、東邦亜鉛百七円、常磐興百五十七円、七十七銀行三百三十円。

出来高概算一億株。旧ダウは八円三十五銭高の五千百三十一円八十九銭。

（平・水戸証券調べ）

漁海況速報

沿岸漁は不振　活況の小サバ

【海況】本県沿岸における海況の不安定な時期にあたり、等水温線の形もめまぐるしく変化している。今週、調査船〝いわき丸〟、〝蒼鷹丸〟が塩屋埼沖合いの常磐海域の海洋観測調査を行なったが、それによると、先月、本県中南部の沿岸域に影響を与えた暖水舌は後退し、代わって塩屋埼百八十㌔付近まで親潮系冷水にひろくおおわれており、東経一四二度では八度台の低水温だった。また、海流も南流。

一方、茨城県海域では沿岸近くまで暖流勢力が北上しており、暖水舌は本県菊多浦まで影響をおよぼしている。両勢力の衝合は塩屋埼沖合いにあり、東西方向に走る潮流は水温八～十四度で、顕著なもの。小名浜の水温は十五日、九度で同九度台を一進一退の形をとっている。

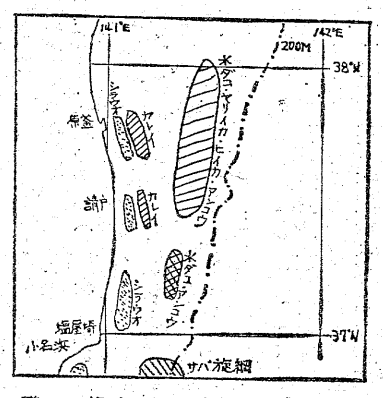

【漁況】十二日、小名浜の巻網による小サバ漁は最高八十㌧、最低二十㌧。十五日、久之浜と四倉の舟引きシラウオは二十～六十㌔。勿来のイカナゴは二十六～三百五十㌔。久之浜の底引きによるホッコ、ヤナギ、ヒイカは平均一・二㌧。今週はシケ続きのため、出漁日数は少ない。シラウオ漁は低調、また沿岸小型船はやや不振だった。

これに引きかえ巻網の小サバ漁は活況。

（17日・県水試発表）

市況

魚類

（19日午後―20日正午）

二十日朝の小名浜港は底引きものが出回った。トウジン、ドンコなどが多い。

【小名浜港】底引船十七隻二十六㌧二百五十㌔
▼トウジン　六千三百㌔　二二一
一七▼ドンコ　四千八百㌔　一五
〇一一〇▼小サバ　四千㌔　二五
▼水ダコ　三千五百㌔　一四〇一
二五▼メヒカリ　千七百五十㌔　九〇一七〇▼メヌケ　千四百五十㌔　六〇〇二二五▼スケソウダラ　千二百㌔　五〇一二〇▼ヤリイカ　五百㌔　四〇〇一二六〇▼ヤナギ　五百㌔　一五〇〇一二五〇▼サメサガレイ　五百㌔　五八〇一一〇二▼ソドグロ　五百㌔　五五〇一二五▼アブラザメ　三百五十㌔　七〇一四〇▼ナメタ　三百㌔　八〇〇一三五〇▼ヒイカ　二百五十㌔　一六五▼ニクモチ　百五十㌔　四五〇一一〇〇▼マツカワ　百㌔　一〇五〇一五八〇▼アカガレイ　百㌔　三〇〇一二〇〇

【江名港】底引船一隻九㌧八十五㌔
▼サバ　四千七百㌔　一五〇一二
六▼アカジ　二千三百㌔　三三〇
一五〇▼ド　千百㌔　五〇一
一八▼マツ　二百七十㌔　九〇〇一六〇〇▼サメサガレイ　二百㌔　五六一三〇▼ヤリイカ　百㌔　四〇〇一二〇〇▼エビ　百㌔　二〇〇〇一六五〇▼水ダコ　百㌔　一〇〇一八〇

【中之作港】底引船二隻三㌧百㌔
▼スケソウダラ　六百㌔　五〇一二〇▼アカジ　五百五十㌔　三五一〇一三〇▼メヌケ　五百㌔　三四五一一〇〇▼オキハモ　四百㌔　六〇▼ドンコ　三百㌔　七五一三〇▼水ダコ　二百㌔　八〇一五〇▼サバ　百十五㌔　二二▼サメ　百五十㌔　八〇一三〇▼トウジン　百五十㌔　一〇

野菜

▼ホウレン草　三五一一〇（束）
▼菜類　二〇一二（〃）
▼白菜　六五一二五（㌔）
▼カブ　六〇一一五（束）
▼ニンジン　三五一一〇（㌔）
▼ゴボウ　一三〇一五〇（〃）
▼大根　三〇一一〇（〃）
▼ネギ　五〇一三五（〃）
▼玉ネギ　八〇一七五（〃）
▼キュウリ二四〇一一五〇（〃）
▼キャベツ　八〇一二〇（〃）
▼サツマイモ一一〇一二〇（〃）
▼ナガイモ　一二〇一三〇（〃）
▼ジャガイモ　七五一一〇（〃）
▼サヤマメ一〇〇一八〇〇（〃）
▼トマト　二七〇一一五〇（〃）
▼レンコン二〇〇一一五〇（〃）
▼サトイモ　六〇一三〇（〃）
▼ニラ　三三一一五（束）
▼ウド　一五〇一一〇〇（〃）
▼ピーマン　五二一四八（㌔）

果物

▼ミツバ　六五一三〇（束）
▼モヤシ　三〇（㌔）
▼シイタケ七五〇一五〇〇（〃）
▼根ショウガ三〇〇一二五〇（〃）
▼セリ　一五〇一一〇〇（〃）
▼春菊　二五一一五（束）
▼カリフラワー一〇〇一七〇（コ）
▼菜玉ネギ　一三一五（束）
▼レタス　一一〇一七〇（コ）
▼玉子　一六一一二（〃）
▼リンゴ　二〇〇一七〇（㌔）
▼ミカン　八〇一六〇（〃）
▼バナナ　一一〇一八五（〃）
▼夏ミカン　一三〇一六〇（〃）
▼イチゴ　二〇〇一八〇（カップ）

（丸平青果市場調べ）

みんぽう映画案内

※【平】
☆ひかり座（六・二〇）奇跡の人（八・〇五）モダンタイムス（↓30日）
☆聚楽館　休館
☆平東映（六・五〇）不良姐御伝・猪の鹿お蝶（八・三〇）まむしの兄弟・刑務所暮し四年半（↓24日　翌朝4時35分まで上映）
☆平大映（七・〇〇）ゴッド・ファーザー（↓4月16日）
☆平東宝（五・一〇）子連れ狼一・二部二部大会（八・〇〇）男はつらいよ・純情編（↓20日）
☆アポロ座（五・四五）大脱走（七・二一）マーベリックの黄金（↓23日）
☆名画座（六・〇二）優雅な欲情（七・〇八）みだらな悪女性遊記（八・一六）女のワイセツ秘中の秘（↓20日）

※【常磐】
☆三函座　お富・与三郎　狂乱の夜　死んで貰います（↓20日）
☆湯本金星座　関東緋桜一家　忘八子守唄　温泉スッポン芸者（↓20日　土・日のみ）

※【小名浜】
☆国際　恍惚の人　藍より青く（↓20日）
☆磐城座　団地妻・女ざかり　好色家族・狐と狸　けがされた制服（↓20日）
☆金星座　関東緋桜一家　忘八子守唄　温泉スッポン芸者（↓20日）
☆銀星座　休館

※【植田】
☆うえだ館　御子神の丈吉・牙は引き裂いた　大泥棒（↓20日）
☆中央館　色情狂い　SEX責め道具（秘）温泉セックス風呂（↓20日）
☆菊多館　仁義なき戦い　女番長（↓26日）

いわき民報案内
⊙…一ダン四行　一〇〇〇円
⊙…同一広告五回以上掲載は一割引き
⊙…お申し込み、お問い合わせは本社営業局広告部
電㉓一六六六代＝支社、支局、いわきPRセンター＝電㉓〇六九〇＝へ

家屋
アパート▽六畳、四畳半▽台所、トイレ付き▽場所＝平・月見町▽駐車可▽日当たり良▽連絡先＝電㉓〇〇二四
アパート▽六畳四畳半▽台所四畳、水洗トイレ、ガスふろ付▽場所＝内郷御厩小前▽連絡先＝電㉘四二九〇夜㉓一〇〇四
新築高級アパート▽六畳四畳半▽台所六畳、水洗トイレガスぶろガレージ付き▽場所＝平谷川瀬▽連絡先＝電⑭二二五二
一戸建て貸し家　一階六畳二階六畳　台所浴室トイレ付き日照良　委細面談▽場所＝平・新町▽連絡先＝電㉓三八〇二

大滝小児科
いわき市平字下の町（NHK東側）
TEL・⑭2769

内科
消化器科
循環器科
今内科医院
医師　今　憲二
医師　今　エキ
平字新川町10　TEL・⑭6412

楽しい陶器のはんぷ会
株式会社たくみ
いわき店
いわき市平字古鍛冶町7
TEL・74―7575

内科・循環器科
佐藤医院
院長　佐藤　誠
平字研町（松ヶ岡公園入り口）電⑭4871

入院随時
外科
胃腸科
小川医院
院長　小川修一郎
いわき市勿来町関田浜田（勿来駅前）電（02466）④7953

バー
美保
平・白銀町
㉓1559

栗杭木・枕木・土止板
常磐坑木株式会社
いわき市内郷御厩町　電㉓二五八一・一〇六二

金融
つなぎ資金・不時の出費やレジャー資金等に自営者・サラリーマン・主婦にご用立てします
低利・簡単　北伸産業
いわき市平谷川瀬字三十九町　電⑭6322

貸しふとん
配達付き／大量のご注文に応じます
綿とふとん　吉峯ふとん店
泉駅前／電㊻6120

ご婚礼家具・漆器
お引きでもの・ご贈答品はぜひ当店で！
卸・小売　オーミヤ家具店
いわき市平・仲間町53　電74―2711

建築　設計監理
木村設計事務所
木村　芳三郎
平字正月町19　TEL・74―7876

味で評判の…　味で勝負の店
和食　高はし　中華　宝来軒
内郷ショッピングセンター内〈味の街〉　電26―0500

Gパン専門店
たいら・駅前
モッタ
白銀通り　電㉓2015

矢ヶ崎犬猫病院
平鎧田・寿金沢交差点かど
TEL・74―4465

免許番号　福島県知事（3）第43号
建設業登録（る）第969号
東北土地開発株式会社
いわき支店　平字白銀町
電23―1188・1189・2677
売り地　平谷川瀬　1041平方㍍（315坪）　即建可
3・3平方㍍　6万　市街地近接　仲介
売り地　平中山　1498平方㍍（454坪）　買い得
団地近接地により格安　総額1千万　仲介
売り地　好間町下好間　462平方㍍（140坪）　住宅最高
3・3平方㍍　3・7万　関静にて環境最高　仲介

麗人を求む
アルバイトも歓迎
▽委細面談
高級クラブ　薊（あざみ）
平・仲田町　電㉓一〇二九（昼）㊷二五一六

免許番号　福島県知事（1）第439号
まこと不動産株式会社
電92―5315・54―4588（夜間）
売り地　小名浜大原分譲地　135平方㍍（41坪から）　好評発売中
（残4区画早勝）
3.3平方㍍　2・6万から　水道　下水　舗装完備（代理）
売り地　泉ニュータウン内　330平方㍍（100坪）　幹線道面最高
3・3平方㍍　3・1万　水道　下水　舗装完備（代理）
売り地　植田一小近く　729平方㍍（221坪）　投資最適高級住域
3・3平方㍍　2・5万（代理）

お茶のトップメーカーひしだい
女子パート募集
○資格　20歳～30歳くらいまで　高卒または中卒
○日給　一、五〇〇円　○休日　週二回　○各種保険あり
○勤務地　平地区　その他いわき市内
※ご希望の方は左記へご連絡ください
東京ひしだい製茶販売株式会社
郡山出張所
郡山市昭和二丁目一六の二五　電（〇二四九）㊹〇八八二

社員募集
▼男子事務員（20～30歳）二名
▽商業高校卒または経験者
▽普通免許のある方
▽給与五五、〇〇〇～六〇、〇〇〇円
▽賞与年2回
▽各種保険制度あり
常洋商事株式会社
いわき市内郷綴町樋下六二ノ一（内郷ショッピングセンター前）電㉘二〇〇三・㉘一一九八

募集
◎女子事務員
・年齢18歳以上・各種保険完備
・給与は当社給与規定による
※自筆履歴書持参かまたは郵送下さい
※面接日　三月二十二日・二十三日
株式会社ホーマーイオンいわき営業所
いわき市内郷綴町金谷八ノ四　電㉘四一九六
東京本社　東京都渋谷区神泉町一七ノ二