夕刊
いわき民報
いわき市平字田町63の7
いわき民報社
◎振替口座（郡山）4028
本社 0246 ㉓1666
小名浜支社 0246 ㉒3560
常磐支局 0246 ㊷2380
勿来支局 02466㉒2903

平駅ビル7月29日オープン

四倍も広くなる駅前広場

花やかに大売り出し

地下道建設はおくれる

いわき市の玄関口駅とその駅前がガラリ変わった。まず駅前広場が四倍に広くなったのを始め、市民懸案の民衆駅ビルの本体工事がほとんどできて、七月二十九日のオープンを待つばかりになった。駅ビル加盟の五十一店による花やかな開店の陰に、県下初の駅前地下商店街建設は、国鉄当局の合意が得られないまま着手できず、秋口か来春といった悲観的な見方が強い。

本体工事ほぼ終了

いよいよ内装に着手

平駅ビル　いわき中央ステーションビル株式会社（資本金一億円、野崎理夫社長）を設立、昨年六月から六億五千万円で着工、地上三階、延べ六千三百十三平方㍍の本体が三階屋上まで完成、現在塔屋の鉄筋コンクリート造りを急いでいる。

夏祭りと盆を前に新趣向で

続いて内装工事にはいるわけだが順調なので、オープンを『七月二十九日』と決定した。平ステーションビル商店会は夏祭りとお盆をかけての開店大売り出しを打ち出し、国鉄利用者はもちろん新しい大型店舗として地元から近郷近在の購買層まで吸収しようと花々しい幕あけを計画。地元、進出商店の五十一店が、それぞれの品ぞろい、趣向をこらしての購買合戦を展開、地の利を活用して初めての夜間営業も含め、軌道にのせていきたい考え。

駅周辺の地元商店街にとっても手ごわい競争相手だが、ステーションビル商店街にとっても大きな賭けだ。それだけに背水の陣を敷いての開店ともいえる。

2メートル程度の横断道をつくる

平駅前広場　一軒減り、二軒減り、最後のトリデのように残っていた一軒も三十日には解体して、平駅前広場六千三十一平方㍍（旧広場の四倍の広さ）が広びろと空間をつくってできた。昭和三十六年の土地区画整理事業設定以来、実に十二年（移転開始から八年）の歳月と七億六千万円の巨費が投入され、市街地再開発の困難さをみせつけた。

この駅前広場は、旧平市時代の三十三年ごろ、民衆駅化を運動したころ、国鉄当局から〝駅前広場が狭過ぎる、あれを広げるなら話は別〟と指摘されて始まった再開発事業。三十六年度に調査、三十八年度から用地買収にかかって四十年度から移転を開始、五億円程度かと思った事業費が結果的に五〇％増額、五カ年事業が十二年間かかって、いわき市時代になった。

市は取りあえず、元平凡から元鈴屋跡まで二㍍程度の歩道を臨時に設けて、いづみや前から常交駅前待合所まで横断道にする計画。

地下商店街　駅ビルと周辺商店街を天候に関係なく、安全に結びつける地下道案が発展して、県内初の地下商店街案がつまり、市は市民や商店街の要望に応えてコンサルタントに実施設計を依頼。四十八年度当初予算には、平駅前地下商店街管理株式会社出資金二千六百万円、『平駅前都市改造事業』として地下道と地下商店街建設費四億六百七十万二千円を計上、市議会あけの四月から着工、来年十二月にはオープンをという段取りで望んだ。

【十二年ぶりに取り払われた平駅前広場と正面は駅ビル】

玄関口にふさわしく

夜間営業でサービス

建設省の認可は取り付けたが、駅ビルから地下道へ降りる幅員六㍍の階段の一部までが国鉄所有地に入り込む関係から、国鉄に申請したところいっこうに返事がなく結局は駅ビルを開店、その営業状態を見定め、地下商店街と競合しても経営にひびかないと確認できた時点なら相談に応じても、といった国鉄側の考え方が強く、さらに折衝を重ねているものの、七月二十九日オープン以前の着工は全く可能性がなく、順調にいっても秋ごろ、あるいは来春といった悲観的な見方が濃厚になった。」

進まぬ広場の舗装

地下道建設がおくれ舗装整備しようにも、どうせ地下商店街建設には地下鉄方式で掘り返さなければならない。だから手の付けようもなく、舗装道を臨時に設けて、クランク型の不便な歩行から解消させたいと近く着手する。

このほかはハイヤー発着所と同駐車場を確保して、残るあき地は駅利用のマイカー族が駐車場代わりに利用してもやむを得まいと、にがり切っている。

七月二十九日に駅ビルがオープンすると、りっぱな駅ビルの前に戦災跡のような荒れたあき地がしばらく対照的に向かい合うことになり、いわばいわき市の恥部。

木材の巨貨店
建築内外装用新建材材
なんでもそろう
株式会社 丸一材木店

洋服は眼
JM日本紳士服ボランタリーチェーン平店
テーラー 高島屋

理事長に近藤氏を再選

いわき地区鉄工業協組

いわき鉄工業協同組合では、五月三十日午後三時から、いわき市平字材木町一二の組合事務所会議室で役員会を開いた結果、理事長に近藤国弥さん（東北鉄骨）を再選した。役員次の通り。

▼理事長＝近藤国弥（再、東北鉄骨）▼副理事長＝山野辺登一（同、山登機械工業）▼専務理事＝会川定一（新、会川鉄工）▼理事＝関口義久（再、東北ネジ製造）萩原孝（同、八戸工業）川上忠（同、錦機械工業）鈴木春夫（同、三洋鉄鈴木機械）鈴木春季（同、一枝（新、久工業所）松居茂（同、工所）江原洋（日東電工）鈴木久新江鉄工所）▼監事＝高橋博（再、高橋製作所）丹野新作（新、磐城機械工業）

才言

▼…平駅前広場の拡張がやっと片付いた。地の利を占めた駅前の生活の場を、移転するのだから容易なことではなかった。再開発は十分な事前協議と、住民サイドの立案が先決。

▼…坑内危険から現場検証が延び、そうでなくても炭鉱の命脈に不安高まるヤマの人たち。早く操業再開のメドなり、予定を発表、人心の安定こそ必要。

電子の光で正しくはたらく…
マジコンがついた薄形18
目に見えない特殊光波がテレビを操作…
18形・TH18—EIWR　標準価格　149,800円
〈アンテナ　付属品代・工事費別〉
専用台〈別売〉TY—BE181　標準価格　4,500円
平ナショナル製品販売株式会社
いわき市内郷御厩町下能65　TEL・26—1363代

佐川湯本が大会新優勝

いわき勢初日から活躍

県高体

県高校総体前期大会三日目の三十一日は、原町、相馬の両市をはじめ相双六市町と只見町、西郷村など四町村、合わせて十市町村の二十会場で馬術を除く十七競技がいっせいに始まり、次々とことしの県下高校スポーツナンバーワンが名乗りを上げた。

同大会の花、陸上競技は原町市雲雀ケ原陸上競技場で行なわれ、地元湯本の佐川浩一選手が男子百十㍍ジュニアハードルで、予選、準決勝、決勝とも15秒2の大会新をマークして優勝、三位の勿来工・豊田康男選手も15秒4で大会タイ、八百㍍決勝で磐二・木田雅幸選手が優勝するなど大活躍。

また、バドミントン女子団体で、平商が二年ぶり五回目の優勝を、重量あげはフェザー級で、湯本・阿部幸男選手が170・0㌔（S75・0、J95・0）で優勝するなど、大会初日からいわき勢の活躍が目立っている。各種競技の地元勢の成績次の通り。

【陸上競技】◇男子▼円盤投げ②白鹿（磐二）▼棒高とび⑥山野辺（勿来工）▼八百㍍決勝①木田雅幸（磐二）2分3秒0⑥遠藤（平工）▼百十㍍JH決勝①佐川浩一（湯本）15秒2＝大会新＝③豊田康男（勿来工）15秒4＝大会タイ＝

◇女子▼走り高とび③小関（勿来工）

【第一日学校対抗別得点】◇男子③磐二11点⑥湯本6点

◇女子⑥勿来工4・5点

【柔道】◇団体決勝トーナメント

▼一回戦

東北工3―1平工

勿来工2―1相馬

会津工2―1四倉

【弓道】◇男子▼個人③小野（磐城）④佐藤（好間）

【バドミントン】◇女子団体▼準決勝

平商　豪多万女

若松女2―0若松工

▼決勝

平商3―0若松女

（平商は二年ぶり五回目の優勝）

女子複準々決勝に進出したペア＝渡辺・浦田（平商）安藤・猪狩（同）小林・猪狩（同）馬上・木田（同）

【庭球】◇男子学校対抗▼準決勝

原町2―1磐城

【ソフトボール】▼二回戦

勿来8―0四倉

【卓球】◇男子学校対抗▼準決勝

郡山商4―0湯本

平工4―3会津工

勿来工4―1安積

◇男子ダブルス▼準々決勝

下山田　菅野
水野　2―1　桜井
（平工）　（小高工）

金成　影山
先崎　2―0　添田
（勿来工）　（日大東北高）

白石　坂本
先崎（田村）2―1大津（平工）

渡辺　渡辺
木村（勿来工）2―0金子（安積）

◇女子学校対抗▼準々決勝

磐一4―3若松女

安積女4―3勿来

平商4―2会津女

【重量あげ】▼フライ級②草野（内郷）⑥三本木（小名水）▼フェザー級①阿部幸男（湯本）170・0㌔（S75・0、J95・0）②平間（平工）⑤鈴木（小名水）田久（内郷）

【相撲】▼団体②小名水④平工

【ラグビー】▼一回戦

磐農（不戦勝）若松二

磐城45―0安積二

小名水24―0福島

きょうから衣替え

○…ここ二、三日、ツユ空を思わせる気候が続いているが、きょう一日は衣替え。制服姿の高校生は、男女ともいっせいに暑苦しい上衣をぬいで、軽やかな装いになった。

○…通勤のOLたちも、長ソデから七分、半ソデが目立ち、初夏をかなぐり捨てての夏姿。それにまじって地元で開催されている県高体の選手たちが、スポーツ着でさっそうたる足どり。

○…ことしは早いツユ入りを予報されているが、衣替えを期にマチは軽快な姿に変わっていく。

＝内郷の立体橋で＝

会と催し

2日

【平市民会館】▽いわき市消防幹部大会（午前9時）ホール、展示ホール▽むらさき寄練習（午後5時）ステージ▽いわき北地区更生保護婦人会四十八年度総会（午前9時）大会議室▽ステレオコンサート（午後1時）第一会議室▽いわき園芸クラブ交換会（午前1時）和室▽福島京洗研究会（午前9時）一会議室▽県職員労働組合いわき支部現業協常任委員会（午後1時）第二楽屋▽睦バレエ練習（午後2時）展示ホール

【勿来市民会館】▽ラボ・パーティー（午後2時）応接室▽消防幹部大会懇親会（午後2時）大会議室▽バレエレッスン（午後3時）ホワイエ

【常磐市民会館】▽常磐炭礦合同社葬（午後1時）大ホール

【常磐公民館】▽創価学会集会（午後1時）第一会議室

【磐城体育センター】▽佐藤幸二・正子結婚披露パーティー（午後4時）ホール▽日星製作所組合定期大会（午前9時）ホール

【しゃくなげ会館】▽いわき工業人クラブ役員会（午前11時30分）4F

【草野ホール】▽国労平駅分会会議（午前10時30分）小ホール

大川原新聞店全面委託

勿来支局の販売業務

6月1日から

いわき民報社勿来支局の販売業務は六月一日から、いわき市植田町二丁目八の一〇大川原新聞店（店主大川原茂平氏、電話②二六四三）に全面委託することになりました。そのため購読申し込み、チラシ折り込みなど販売に関するいっさいのことは、大川原新聞店あてにご連絡下さいますようお願い申し上げます。

なお広告扱いは従来通り、勿来支局で行なっておりますので念のため申し添えておきます。

いわき民報社

菊田小で日脳予防接種

いわき市勿来支所は二日午前九時半から十一時まで、日本脳炎予防接種を菊田小で行なう。

いわき球友会野球

◇いわき市長杯（1日）

トヨタ	100	100	0
亀井	000	010	0
			1
（亀）今田―春山			
（ト）阿部―馬上			

あすの焦点

◇イトーヨーカドー＝婦人オパールカラープラスリップ三八〇円、デザインブラジャー各種一四八円から、プリント洋掛けエプロン二九五円、婦人クレープスリップ一九八円、紳士柄パンツM・L一二八円

◇フジコシ▼一、二階＝婦人長袖ブラウス、Tシャツそれぞれ全品半額、紳士U首半袖シャツ、ラニニング二枚で三九八円、紳士作業ズボン九八〇円▼食料品売り場＝グレープフルーツ二コ一六八円、キュウリ七本九〇円、新玉ネギ一〇〇㌘八円、生グリンピース皮つき二〇〇㌘一八円、アイスカップ一、三八〇円（3日まで）

◇小名浜名店街▼中二階＝夏の大呉服市

天気予報

㊐五〇三一　玉半提供

（小名浜測候所調べ）

【今夜】北よりの風、曇りがちで、のち一時雨の降るところがある。

【あす】北よりの風、曇りで、一時雨の降るところもあるが、のち時々晴れる。

【海上】今夜、あすとも多少波。

あすの暦

6月2日（土）

旧暦	5月2日	日出	18・51
六曜	赤口	日入	55・10
月齢	4・4	月出	18・59
月満潮	18・20	月入	48・39
干潮	3・17		
	10・22		

出火おわび

三十一日昼出火の際はさっそくお駆け付け下され消火にご尽力を賜わり誠にありがとうございました　さっそくお見舞いをいただきながらお名前のお伺いもれもあることと存じ紙上でおわびとお礼を申し上げます

三共高圧燃料有限会社
代表取締役　小西　章
工場長　佐藤　米吉
いわき市平谷川瀬字吉野作一五五　電㉓一〇五〇
本社　いわき市平谷川瀬字三十九町五五の一　電㉔三七二三

落ち着いたお部屋でご商談、ご会食にお気軽にご利用ください

料亭　いまい
いわき市平字中町二三　電㉓一六一三

常磐線一安い
菓子の赤札堂
▽小売り卸し平・南町店（大和田医院となり）電㉔四六三二　電㉔五五八二

仕上がりは『より早くより美しい』を
当店のモットーとしております
シロガネドライサービスセンター
いわき市平字白銀町　電㉔六〇七四

妻久野トクは病気療養中のところ五月三十一日午後三時四十分死去いたしました　生前の御厚誼を深謝しつつしんでお知らせ申し上げます
通夜は六月二日いわき市平谷川瀬字三十九町八〇の自宅で行ない　告別式は六月三日午後一時から大宝寺で執り行ないます
昭和四十八年六月一日
いわき市平字三町目二四
喪主　久野和平
男　久野恵蔵
女　岩井静枝
親類代表　加沢喜三郎
友人代表　馬目勝次郎
久野金物店

商友会長久野和平殿夫人トク殿は病気療養中のところ五月三十一日午後三時四十分死去されました　ここにつつしんでお知らせ申し上げます
追って告別式は六月三日午後一時から大宝寺で行なわれます
昭和四十八年六月一日
福島県立平商業高等学校商友会
福島県立平商業高等学校

故父鈴木直の葬儀の際はご多忙中のところ遠路わざわざご会葬くだされご丁重なご香料を賜わりご芳情誠にありがとうございました
さっそくお伺いしてお礼を申し上げるのが本意ですが略儀ながら紙上でお礼を申し上げます
昭和四十八年六月一日
いわき市内郷高坂町一丁目四五ノ二
喪主　鈴木直方
ほか親類一同

越　フジコシ
ホイホイとおもしろく
ゴキブリがとれるごきぶりホイホイが大好評　安全で使い捨てです
一セットで二〇日間使えて五セットはいっております
ゴキブリホイホイ（五セット入り）四五〇円
ニューゴキレスエアゾール（あぶら虫殺虫剤）二三〇円
バルサン（一〇巻入り）蚊取り線香八〇円
アース蚊取り線香（一〇巻入り）一〇〇円
（平店本館三階）

お休みのお知らせ
誠に勝手ながら6月3・4・5の3日間は従業員慰安のため臨時にお休みいたしますのでお知らせいたします
割烹　つぶ
小名浜／電㊹3311代

丸ごと食べて健康に
頭もシッポも骨もほらわたも食べてしまうからこそ長寿を保てると今小魚が大変提唱されています
干し小女子（チリメン）100㌘　100円
白スキ干し　100㌘　100円
ひしゃも　1皿　150円
ワカサギ佃煮　100㌘　150円
さかいストアー
平・1　電㉓3336代

〝ビール！〟
涼しさを呼ぶビール！
つかれを吹きとばしてくれるのどごしの味！
当店では　いつも　大量に冷やしてお待ちしております
▽アサヒ本生　大瓶……一四〇円
※3日（日）はお休みです
全国酒有連チェーン
大喜多や
平・材木町29　電23―3722

公害苦情87%も急増

平は三位、小公害めだつ

いわき市四十七年度の公害苦情は大気汚染の百十一件を筆頭に水質汚濁六十三件、悪臭六十六件、騒音・振動四十六件の合計二百八十六件にのぼった。これは前年の百五十五件に比べて百三十一件と八七%も増加、とくに水質汚濁は二・五倍にもふえて、工業を中心とした開発の推進、公害対策センター新設による信頼感、生活公害に対する認識の高まったことが、その理由とみられている。

苦情の三八%を占める大気汚染は臨海工場のある磐城地区が圧倒的に多く七十九件、塩素ガス漏れ騒ぎの勿来地区で十二件、常磐で八件という順だが、平地区の五件、好間三件、小川二件と大きな工場のない地区でも苦情があって、オガライト、乾燥事業、焼却炉といったばいじん、ガスの小公害も結構あることが判明、その判明四倉地区では二件と少なかった。

水質汚濁についても工場や加工工場の多い磐城が二十七件、勿来十二件と多く、食品工場、カマボコ製造、つけ物、砕石場、ガソリンスタンド、機械工場が公害源のおもなもので、このほか洗車による油の流出もバカにならないと市公害課ではみており、先にガソリンスタンド、工場の機械油、洗車などの油が下水道を経て流れ込み、磐城終末処理場が処理不能に陥った例もあげられている。

悪臭は化学工場、養豚、養鶏などの畜産汚物、魚の加工場、肥料工場が公害源といわれる。

騒音・振動は磐城十六件、平十件と他地区を抜いており、工場、木材、砕石、機械工場、製缶工場のほかに、市街地での交通騒音やビル建築の騒音と振動なども表面化している。

とくに指摘されているのは、いわゆる公害のほかに、工場や建造物の新設、増設を前に、公害の恐れを心配しての〝前公害〟に対する予想苦情が相当あることだ。

苦情は暑くなって窓をあけ、南風の吹く六月から九月にかけての実害組がとくに多く、これは大気汚染、悪臭ともに著しい。ただ変わったところでは南風の吹いた、公害センタースタート前の四月に大気汚染苦情が十九件で出ている。

地区別にみると、各公害とも磐城地区が一番多く百五十一件（大気汚染七十九件、水質汚濁二十七件、悪臭二十九件、騒音・振動十六件）だが、勿来地区が四十件（大気汚染十二件、水質汚濁十二件、悪臭十件、騒音・振動六件）だったのに対し、工場の少ない平地区で三十五件（大気汚染五件、水質汚濁八件、悪臭十二件、騒音・振動十件）と常磐地区の二十三件を引き離して多いことで、四倉地区十六件、好間十件、ベッドタウンの内郷は少なく七件、小川は四件だった。

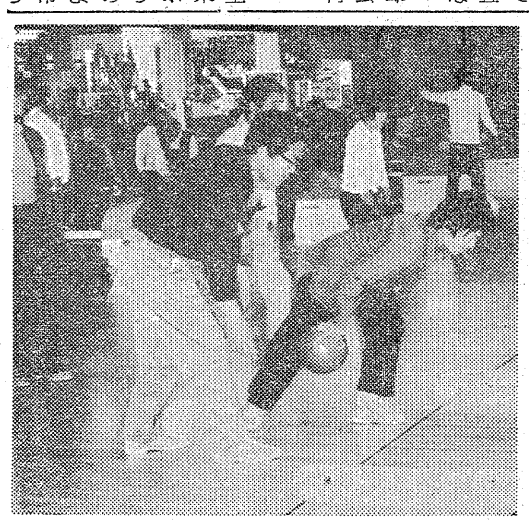

通学道路の早期改善を望む

平　須藤　司

平二中の通学路になっている平神橋の神谷寄りの道路は、完全舗装になっているものの、デコボコがひどく、通学上非常に支障をきたしています。

二十八日夕方から二十九日朝に降った雨は三十三・五㎜で、雨量としては大したものでなかったが、へこんでいる路面に水がかなりたまり、車が通るたびに大きなホシブキをあげて、中学生や短大生がしばらくは、橋の上で立ち往生。車が行き過ぎるのを待ってから通行するという状態でした。

また、先日は平たんな道とばかり思いこんで、油断して運転していたマイ[illegible]、ハンドルを取られて斜面にすべり落ちた事故が発生、幸いケガはなかったが事故原因となっています。

道路がかなり高いところにある事故の未然防止のため、関係者の善処をお願いいたします。

（会社員・32歳）

読者の声

きょうのことば

父親の価値は　父親が死亡後でわかる　塩の価値は　なくなってみるとわかる

（タミル族の諺）

三崎公園内のひどい悪路

磐城　藤田　信一

小名浜の県立三崎公園わきから県水産、[illegible]前、つまり釜ノ前に通じる道路の悪いのには驚いた。ひどいでこぼこだらけ、あなだらけの路面、そしてひと雨降ると、いたるところに雨水がたまり、まるで稲を刈りとったあとの田んぼのよう。

その道路をまたいで芝生の広場もでき、いずれ市民はもちろん同公園を訪れる観光客の憩いの場所となるわけだが、県立公園にそむくあなだらけの道では恥じさらしみたいだ。とくに青い目の外人さんもさぞかし「これ人間の通る道路か?」と首をかしげるのではないか。市は小名浜の道路行政にも真剣に取り組めないか。

（会社員・63歳）

読者の声投稿規定▽住所・氏名・年齢・職業明記▽字数六百字以内▽原稿は返しません

あすの運勢

小川石洲

六月二日（土・赤口）

【1月生】気になることがあっても自重せよ、争えばマイナス

【2月生】甘い誘いに乗れば損失する、十分に検討してかかれ

【3月生】明月が水に映するように希望わく、積極的に行動を

【4月生】情にからまれて消極的になりやすい、控えめが安全

【5月生】甘言に心が動きやすい目先の利に迷えば不利

【6月生】多少の困難はあるが心配するほどでない、努力せよ

【7月生】いたずらに思案しておじゃるな、勇気で当たり好転

【8月生】過ぎたことにこだわるな、心機一転し道もひらける

【9月生】運気低調で気力に欠ける、今は控えめにして安全

【10月生】プライドを傷つけるような言動は禁物、相手立てよ

【11月生】他力に頼らず自力でがんばれ、意外と順調に進展す

【12月生】新しいものを求めて心が動きやすい、軽率に出るな

4フレでもうストライク

スズカケボウル　はまなす荘生を招待

身体の不自由な人たちにボウリングを楽しんでもらおうーとスズカケボウル（渡辺隆正社長）は、二十九日午後同ボウル十三レーンを開放、精神薄弱者更生施設はまなす荘の寮生と職員ら三十四人を招待した。

ほとんどの人がボウリング場へ足を入れるのは初めて。プロ並みにスマートに投球してみなの拍手を浴びる者、助走もせずにやもむろにほうり投げて「板がこわれるからころがさなきゃ」と注意される者、手足がきかないために職員といっしょにころがす女の子などみんなボウリングを楽しみ、優勝チームには渡辺社長からトロフィーが贈られた。

スズカケボウルでは「今後も他の施設の子どもたちを招待したい」といっていた。

【スズカケボウルで初めてのボウリングを楽しむ〝はまなす荘〟の寮生】

商店街

▽よしの新装開店　小名浜字中平に「品料理『よしの』が28日新装開店。

▽なおみ（旧鮮魚）が開店　小名浜字中平に『なおみ』が新装開店。

▽ブルーチップサービス　小名浜ショッピングボウルでは1日からブルーチップサービスをスタート。

▽みよしで6・78日臨休　平字田町じゃんがら本舗みよしでは、従業員慰安旅行のため、6、7、8の3日間臨時休業。

▽大黒屋で初夏の味覚まつり　大黒屋地階食品の味覚まつり　平駅前平凡は7、8の2日間、社員慰安旅行のため臨時休業。

▽平凡で臨時休業

社会福祉センターに金品

ヨーカドーが贈る

イトーヨーカドーは二十七日午前十時から午後五時まで、旧いわき松竹ボーリング場を開放してチャリティーボウリングを行なったところ百八人が参加、その益金二万一千七百十円とエンピツ三十六ダース、絵皿百二十枚を三十日、新設のいわき市社会福祉センターに寄付した。

同センターは一日からオープンしたが、歩行訓練などの身障者用設備費に百万円が必要といわれ、費用のねん出に頭を痛めている。

消防幹部大会　いわき市は二日午前九時から、消防幹部大会を平市民会館で行なう。

100貨店

現代人の思想は「アップの思想」といわれる。アップとは、ズームアップのこと。自然にみられるものの中から、たった一カ所を切り取ってそこだけみる。映画がそうであり、テレビがそうであり、漫画がそうである。現代が獲得した危険な視点なのである。

◆一早大の加藤諦三助教授がある雑誌に書いていたものだが、たしかに、全体との関連をみないで、その部分だけを拡大してみるというものの見方、時間でも、ただ現在だけを切り離してみるというズームアップの見方が支配的である。しかし、このアップの思想こそ、もしかすると資本主義社会そのものを根底からくつがえす思想になるかもしれない◆つまり、資本主義を支えた中産階級の倫理とは、およそ、アップとは逆の考え方であった。現在を未来のためにがまんする、それが資本主義社会の興隆をもたらした中産階級の倫理ではなかったろうか―というのである。若い人たちがいう「ナウな感覚」とは、ナウ（現在）を大切にするということで、ナウということは資本主義社会の倫理とは丸っきり違った倫理である◆政府自民党ないし、財界は共産党が進出したことに大変な驚異を感じているが、むしろ、それよりもさらに本質的な驚異というのがアップの思想であることに気づいていないのではないか。現代人はナゼあすを失ったのだろうか◆それは現代の技術がもたらした管理社会である。一切の危険を計算して排除し、こよなく安全を求め、その意識さえも管理してしまって、すべてが安全第一である。つまりは安全と保護のふるさと家庭と同じでしかない。だから無気力あすをあきらめ、切りとられた無意味な時間を生きるより仕方がない。そうした意味で現代は確かにニヒルな時代なのかもしれない。

（龍人）

ご婚礼家具各種　いわき信販・福島信販チケットをご利用ください　勉強で評判の店　丸萬家具店　店舗／平・四町目電74―6633　工場／平・白銀町電74―6634　ショールーム／平・白銀町電23―1672

輸入洋酒・食品　市内配達・地方発送　みとわ　小名浜シ ョッピングセンター㊸3472

建設業　設計・施工　◆土木一式工事　◆建築一式工事　◆軽量鉄骨工事　どんな小工事でも施工いたします　電話一本で係員を参上させます　株式会社　阿部組　代表取締役　阿部春義　いわき市常磐湯本町下浅貝2　電43―2968

質　平・かじ町　電㊹2086　草野質店

完全許可証写真　スタジオ　マツモト　平・聚楽館通り　電㊹[illegible]

湯本の　鳥勝　電㊸三一五一代

空気がうまい　料理もうまい　■磯料理　700円　■七浜料理　1,500円　■ご宴会　100人様まで　1,000円から　■大名料理（麥作りと磯料理）　大船盛り4・5人前5,000円　つり堀大鯉大量放池・レストラン　■一泊　2食付き　2,500円（税サービス込み）　ご家族づれ・グループのお申し込みについては料金のご相談に応じます　新舞子　江戸川ガーデン　電34 3656 3657

仏壇・仏具　橋本屋　平・新川町1　五町目バス停わき　電74―3948

●贈って喜ばれる手づくりの……　ふるさとの美しい名所写真入り包装　いわきあられ　味覚堂　・平・古鍛冶町　電㊹3922　・大黒屋国道前　電㊹4274

小鳥と金魚と犬　総合ペットフード　総合ペット器具　ワンチャン美容室　ホテル　総合ペットセンター　カワマタ　南町店　電㊸7868　ヨーカドー前店　電㊸9049　15町目店（犬専門）　電㊸7055

とんかつと和風定食　和風定食　とんかつ●エビフライ●ハンバーグ　カニコロッケ●若ヒナから揚げ●その他　●営業時間　午前10時～午後10時まで　●ビリヤードも楽しめます●駐車場完備　●年中無休　郊外レストラン　ニューアロー　好間町下好間字鬼越（鈴木ボデー隣）電㊸3442

いわきのかぎりある生きものたち

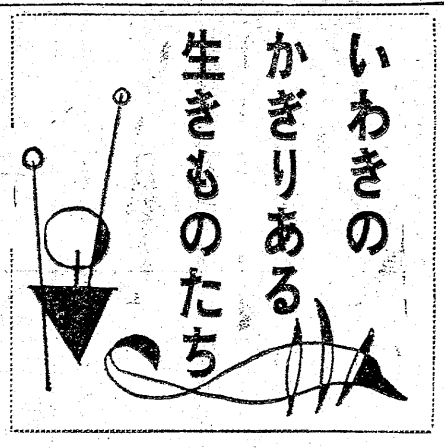

⑲

古内栄一

南方系は平地に多い
北方系は阿武隈山中に

▼…蝶の適応性

渡り者と土着のチョウ

また、蝶自身の適応性は、地形的環境を選んですみ分けることで克服しているようだ。北方系のものは阿武隈山中に、南方系のものは潮風の吹き込む平地に多く集まっている。その中には、夏の暑さと冬の寒さに耐えぬいて、土着的蝶になっているものもあるが、迷蝶とよばれる「渡り蝶」になっているものもある。迷蝶の代表に、モンキアゲハとウラナミシジミがある。

渡りチョウのモンキアゲハ

ふた昔も前の話になろうか。当時、小学校の先生をしておられた蛭田好二氏は、一匹のモンキアゲハを捕えておられる。蛭田氏はりっぱな理科教育家で、自らの研究と卓越された理科教育思想のもとに教育に従事され、植田小学校長迷い込んだのを採集されたものである。しかし個体をみると、そんなに破損されていないので、いわきで羽化したものとも考えられ、あるいはモンキアゲハの北限はいわき市か？とも考えられるのである。ところが、ことし五月二十七日、波立海岸で春型を見た、との知らせは、この蝶の北限であることの証拠であろう。

ウラナミシジミも南方系のものであるが、これも、たまたまで、この蝶は成虫で越冬するから、冬の寒さに耐えられるような地域なら土着種と考えてよいが、実際には関東以北では、夏から秋にしか見られないので、それ以北のウラナミシジミは、冬の寒さに耐えられず、死滅するもののようである。

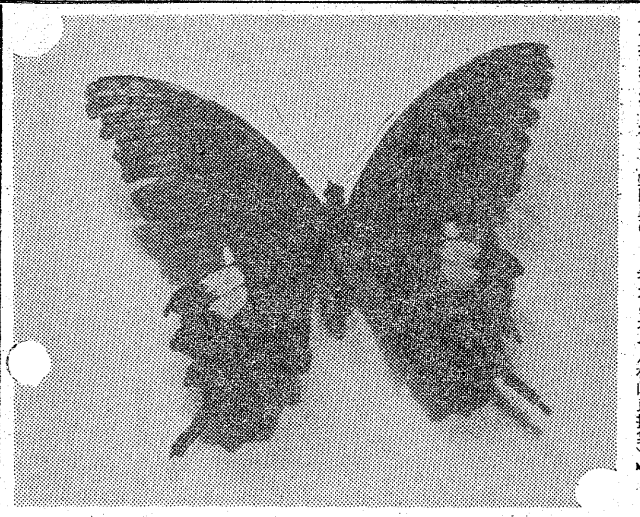

【スミナガシ（南方系）＝中国大陸、インドネシア方面に広がっている。北海道にはいない（松崎氏採集）】

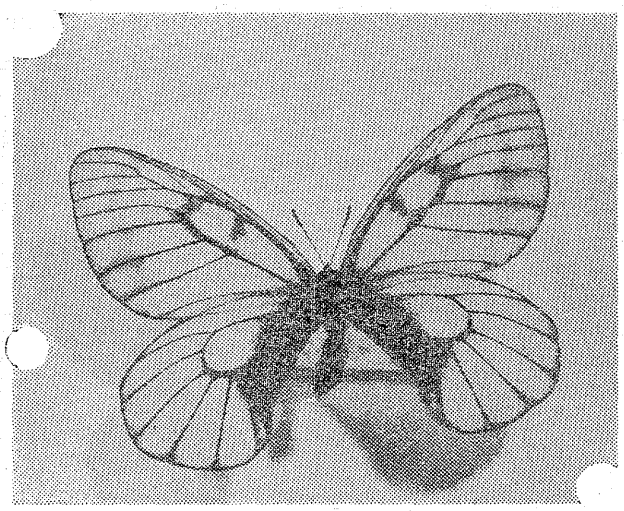

【モンキアゲハ（南方系）＝いわき市でとれたもので、北限の蝶と考えられる（松崎氏採集）】

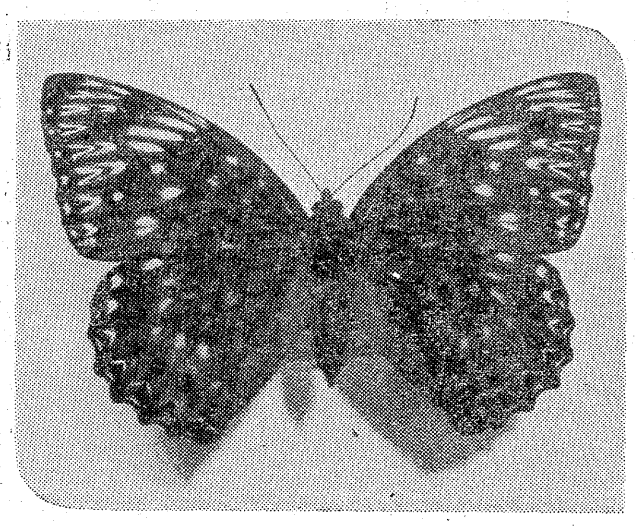

【ウスバシロチョウ＝北方系の蝶で、いわき市の北部から田村郡、双葉郡にかけてすむが、数が少ない（松崎氏採集）】

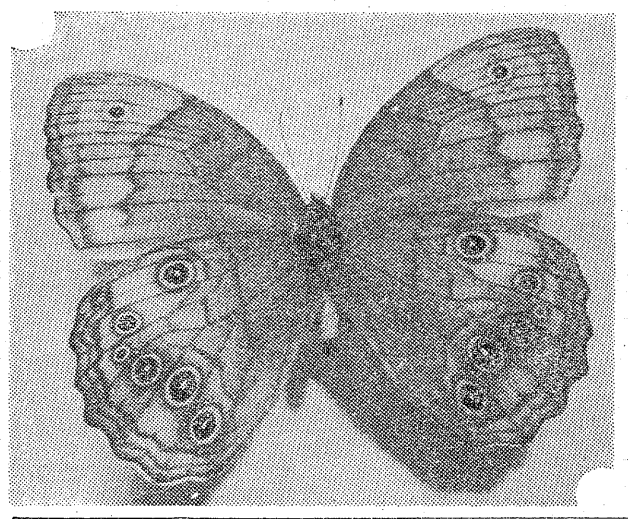

【オナガシジミ（北方系）＝北方系の蝶の多くは山間にすみ、この蝶も山間部にいる（松崎氏採集）】

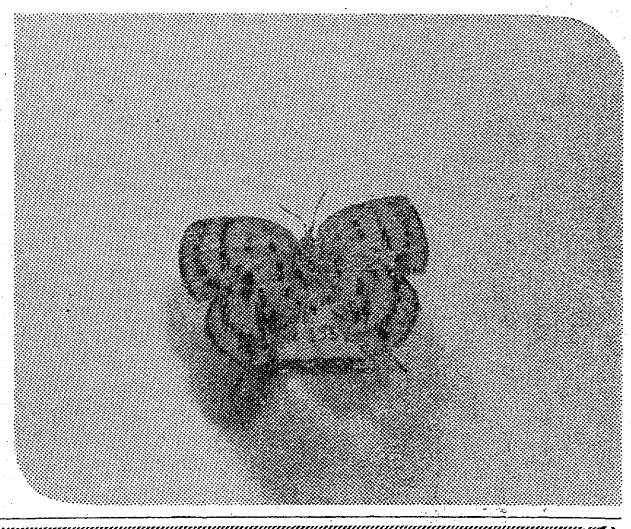

【オオヒカゲ（北方系・蛹）＝山間の薄暗いミズナラ林などにいる（松崎氏採集）】

ウラナミシジミの「渡り」については諸説があって、そのうちもっとも、いわきに適しているのは次の説である。

多分、伊豆半島や東海地方で発生した蝶が、温暖なこの地や南房総で越冬し、気温の上昇に伴って、世代をうけつぎながら、豆科植物を追って北上し、いわきにはいり、一部はさらに北上して北海道までいく、とする考えである。いわきでも、過去に飼育記録があるが、やはり秋のものであり、成虫の越冬は確かめられてない。

いわき地方は相互乗り入れ

いわきには、分布学的に北限になるものは少なく、南限になるものもない。このことは蝶を調べる者にとっては、興味の少ない地域であるかもしれぬが、見方をかえれば、南北両系の先端が相互乗り入れしている地域であるだけに、また別な興味をそそる地域でもある。

（好間町北好間字沢小谷二六・磐女教諭）

VICO DIAMOND RINGS
あなた
貴女の宝石箱
宝石 貴金属 高根沢
いわき市平字中町18 TEL(74)6726

長らくお待たせいたしました
24時間営業
新川荘
ご宿泊・ご宴会・ご休憩にご利用下さい
いつでもおふろがわいてます（駐車場完備）
高萩ボデー裏 電23－7773

明2日公開8日まで・東映24ビル1Fで上映
女囚さそり 第41雑居房
恨みの女囚大脱走！
女囚さそり 701号監房
カラー作品
安藤昇が描いた実録…
カラー作品
カラー作品温泉スッポン芸者
梶芽衣子 白石加代子 八並映子
安藤昇 渡瀬恒彦 菅原文太
杉本美樹

おしるこ
あべかわ
コーヒー
昆布茶
ジュース
紅茶
平郵便局
茶房 鹿の子
平・四町目32 電(74)3350

火災を予防し
生命財産を守ろう
防炎加工
当社は消防庁の厳重な検査を受けて合格した日本防炎協会の指定業者で　防炎加工に関しては責任ある仕事を行なっております
適合施設登録番号甲NO2001
全国防炎加工振興会員
日本ドライクリーニング協会員
株式会社 オギノ
本社　いわき市内郷綴町一之坪61　電(26)1051
平店　いわき市平字紺屋町13　電(74)5852

生そば＝昆布そば
中華＝高級玉子めん
独自の麺・味（自家製麺）
新扇屋そば店
平・大町
電(74)3392 みなさんくいに

結婚式から披露宴まで
割烹旅館 花汀園
いわき市平字才槌小路（一小裏）電(24)二三〇八

NHKテレビ
☆印は白黒

6・00 こどもニュース
05 レンズはさぐる▽飛ぶ
30 人形劇「新八犬伝」
7・00 ニュース
30 ドキュメンタリー「見えないレース」
8・00 赤ひげ「遐院」小林桂樹　あおい輝彦　音無美紀子　小山田宗徳　谷口香　有川博　青野平義　柳生博　ほか
9・00 ニュース
15 ニュース解説
30 ニュース特集
10・00 「すべってころんで」
15 70年代われらの世界「心」大原健士郎

NHK教育
☆印は白黒

6・00☆中国語講座
30☆ギターをひこう
7・00☆英語会話
30☆技能講座　建築士「設計製図」
8・00☆教養特集「国土総合開発の課題」〜土地政策をめぐって〜矢野智雄　林修三　八十島義之助
9・00☆通信高校講座　数学1
30☆通信高校講座　数学1
10・00☆通信高校講座　地理B
30☆通信高校講座　数学2
11・00☆やさしいドイツ語

福島テレビ
☆印は白黒

6・00 がんばれモビー
15 ニュース
55 カバトット
7・00 ウルトラマンタロウ「東京の崩れる日」
30 走れ！ケー100
8・00 剣客商売「辻斬り」加藤剛　山形勲　うつみみどり　梶三和子　岡本信人　山田吾一　ほか
9・00 「まごころ」小山田宗徳　稲垣美穂子　渥美国泰　加藤治子　ほか
10・00 「遥かなるわが町」米倉斉加年　榊原るみ
11・05 FBI

福島中央テレビ
☆印は白黒

6・00 野生の王国「飛べない巨鳥・ダチョウ楽園」
30 ワイドニュース
7・00 歌まね合戦スターに挑戦　ちあきなおみ
30 なんでそうなるの？
8・00 太陽にほえろ！「黒幕は誰だ」石原裕次郎　萩原健一　藤竜也　奈美悦子　露口茂　竜雷太　小野寺昭
9・00 金曜映画劇場「ビザンチン大襲撃」ジャック・パランス　ガイ・マディスン　エレオノーラ・ロッシ・ドラーゴ
10・30 チャレンジゴルフ
15 ワイドショー11PM

今夜の番組

NHK第1
1340KC

6・05 株式市況▽商品市況
40 じょうずな話し方「面接」
7・00 ニュース
15 ニュース解説
25 ニュース特集
8・05 人生読本
15 趣味の手帳「北国の万葉植物」
30 思い出の名人集〜吉住慈恭〜
9・05 NHKシンフォニーホール　歌劇「ドン・ジョヴァンニ」序曲・モーツァルト　ほか
10・20 若いこだま
11・05 夢のハーモニー

NHK第2
1540KC

6・00 そろばん教室「紅白試合」
45 英語会話
7・00 ラジオ農業学校▽農村の新しいコミュニティ
30 中学生の勉強室　国語
8・00 通信高校講座　現国1
20 通信高校講座　現国2
40 通信高校講座　現国3
9・00 通信高校講座　世界史
20 通信高校講座　古典乙1（古文）
40 通信高校講座　家庭
10・20 通信高校講座　英語A
40 通信高校講座　英語A
11・00 大学講座　政治学

ラジオ福島
1060KC

6・00 ニュースハイライト
30 スポーツジョッキー
45 プロ野球金曜ナイター「巨人対大洋」①「太平洋対ロッテ」②「阪急対南海」＝中止の時＝6：45プロ野球コーナー7：00歌うナイター　テツと野球と歌謡曲　テッちゃんの歌なし歌謡曲
10・00 ポップスNOW
30 MUハイフォニック
11・20 歌謡リクエスト合戦

FM放送
☆印はステレオ

6・00 くらしの話題<ディスクジョッキー>
7・15☆サウンド・オブ・ポップス　陽気にいこうぜ　冷たい女　ほか
8・05☆ステレオコンサート<クラシック>　嘆きの歌・マーラー　交響曲第10番アダージョ・マーラー
10・20 芸術劇場「音にも光がある」
11・05 夜のしらべ

教養特集
教育・夜8・00

国土総合開発の課題

田中内閣の列島改造論を具体化したものといわれる国土総合開発法案は、去る四月十九日衆議院本会議で趣旨説明が行なわれ、次いで五月十一日、経済企画庁長官小坂善太郎氏が、衆議院建設委員会で提案理由の説明を行なった。

この法案は、日本の土地対策を軌道にのせ、地価の安定、土地の利用を促進するものとされているが、番組では、この国土総合開発法の問題点をめぐって、担当の経済企画庁、それに法律、工学、経済の各分野の専門家に話し合ってもらう。

出席は、経済企画庁事務次官・矢野智雄、自然環境保全審議会会長・林修三ほか。

大雄家の二女・はな枝役で好評の武原英子

けったいな人びと　はな枝役の武原英子

"鼻に保険を"と話題

「"鼻に保険をかけたら"と言われます」

四月二日（月）からスタートした「けったいな人びと」（月・後8・00）で、大雄家の二女・はな枝を演じているのが、NHKで初めてのレギュラー出演に張り切る武原英子。

「はな枝は、三人姉妹のうちでいちばん内気で、おとなしいようですが、本性は執念深くて、けっしておとなしい女ではないと思います」

はな枝のような旧家の娘役は初めてだが、これまで着物を着る役は多いそうで、モダンなマスクと着物姿がみごとに調和しているとの評判である。

趣味はスポーツ、身長一六〇センチ、四十八キロ。

みもの

太陽にほえろ！
福島中央・夜8・00

黒幕は誰だ

麻薬患者のスラムと言われているある街で、禁断症状の患者が見も知らぬ一家を刺すという事件が続発した。麻薬が大量に押収された話も聞かないし、仲間うちでもめ事があったということもないのに、突然麻薬が手にはいらなくなったらしいのだ。捜査に乗り出した藤堂刑事（石原裕次郎）は、チンピラを追っていった高級マンションで、かつて銀行強盗、恐喝で逮捕した三浦（藤竜也）に出会う。三浦は藤堂に"麻薬を買い占めている黒幕をひきずり出すために手を組もう"と提案する。三浦が今まで通りの傾向で麻薬を売れば買い占めた者はあわてて何らかの動きをするというのだ。それから数月後、戸川組が動き出した。

◆金曜映画劇場
福島中央・夜9・00

ビザンチン大襲撃

ゴシック帝国は崩壊し、ローマは戦国時代と化した。東ローマ帝国は、故意に豪族間にあらそいをおこさせて、自滅への道に追いこんだ。

時・西暦五六六年。

ロンドン国王アルボイン（ジャック・パランス）は破竹の勢いで進攻し、強敵ゲピダエ国に迫った。ゲピダエには勇将アマルキ（ガイ・マディスン）がいたが、悪臣のために獄につながれていた。というのは、アマルキは国王の娘アマンダ王女（エレオノラ・ロッシ・ドラーゴ）と王に内密に結婚し、王子までもある仲だったからだ。

金曜ドラマ
福島・夜10・00

遥かなるわが町

鳴海（吉田伸介）が住む町のお巡りさん（米倉斉加年）は無類のお人好し。それをいいことに、鳴海や榊原（松村達雄）は、いつも冗談をとばしてはからかっていた。そのお巡りさんが、恋をしていたのだ。相手は春子（倍賞千恵子）だった。

お巡りさんに故郷の長万部署へ転勤命令が下った。そこでお巡りさんは、春子に求婚しようと一大決意をした。まず鳴海に相談をもちかけた。鳴海は、気の弱いお巡りさんを叱った激励したが、相手が春子と知って、大ショック。あわててしまった。

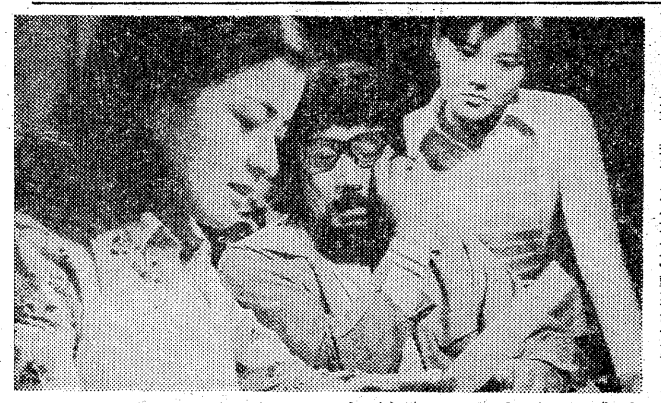

生徒からきた手紙に涙ぐむ純情な亮助に春子はいっそう好感をいだいた

ききもの

思い出の名人集
第一・夜8・30

人間国宝・吉住慈恭

長唄の普及、近代化に尽くし、芝居の伴奏音楽だった長唄を独立音楽にまで高めた人間国宝吉住慈恭をしのんで、生前の演奏、お話などをおくる。

番組では、「吉原雀」などの生前の演奏をききながら慈恭の芸と人柄をしのぶ。

趣味の手帳
第一・夜8・15

北国の万葉植物

北国にも、ようやく初夏がめぐってきた。青森県岩木町の岩木山のふもとでは、紅紫色のカタクリの花が咲きはじめる。しかし、このカタクリの花が、万葉集によまれていることはあまり知られていない。

芸術劇場
FM・夜10・20

音にも光がある

作・高垣葵、制作・久保博、演出・香西久。

盲学校へ入学した先天性全盲の少年が、ざ折をくり返しながら、やがて、ラジオドラマ作家をめざす姿を描く。

チャンプル13

退院

赤ひげ
NHK・夜8・00

養生所係の役人が誉わった。新任の同心・木倉又三郎は赤ひげを呼びつけ、規定により八カ月以上入院している患者を退院させるよう命じる。その中にはきょうあすの命の重病人もいる。

今回は、入院をめぐる不公平を指摘されて自分の考えの誤ちに気づく赤ひげの姿と、退院をせまられた重病人を安楽死させることに悩む登の姿を描く。

「国盗り…」も、波乱のシーンが多くなった。若いのにカメラ度胸がよいといわれる松坂慶子。彼女は大谷直子と同じように目が悪いので、よく見えないのがトクをしている。こうなると、なにが演技力を助けるかわからぬものだ。藤吉郎の火野正平も異色の人だ。人の使いかた、使われかたを身につけるため、大阪の果物屋に三カ月勤めたという。最後までこの店では火野正平とは見ぬけなかった。それぞれ努力はあるものだ。役で頭髪を、そり落とすなどは普通になった。なにごとによらず、身を入れることは強いし、必ず表現されるものだ。

広告マッチ
名入れ帽子も承ります
広告マッチは可愛いいい広告媒体です
カレンダー　タオル　うちわ
記念品は30円から100万円まで
贈答用品センター
嘉見家
いわき市平字大町18　☎74−5469

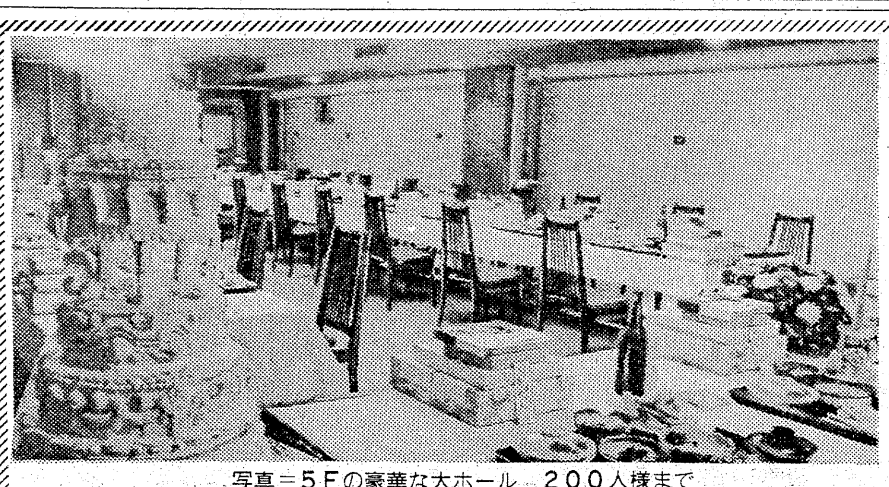

写真＝5Fの豪華な大ホール　200人様まで
輝かしい人生の門出!!
とこしえの愛を誓うにふさわしい　豪華な式場でどうぞ
⊙ご婚礼のお日どりが決まりましたら　お早めにお申し込みください
⊙ご招待状から婚礼衣裳・着付け・ハネムーンまで　一切お世話いたします
⊙お料理は和食・洋食とも1,200円から承ります
⊙ご宴会・会議用にもご利用下さいませ　200人様から20人様まで大小6部屋を用意いたしております
総合結婚式場　ことぶき会館
いわき市平字田町・並木通り　いわき民報ビル3・4・5F　☎23−3500

家庭婦人

健康メモあれこれ

★…ひきつけの手当て

子どもがひきつけをおこしたとき、あわててはいけません。よほど重症でない限り、ひきつけで死ぬようなことはありません。発作がおきたとき、あわてて激しくゆすぶったり、きつく抱いて病院へ走ったりするのは、いちばんいけないことです。安静にさせることがまず必要です。全身をけいれんさせ、歯をがちがちかみ合わせているときは、舌をかむことがありますから、木などを清潔な布でつつみ、歯と歯の間に入れてかませて、予防する措置をとります。

手当ては心臓部を冷やしたり、かん腸をするとよいようです。失神状態の場合は、冷たいタオルで胸部を軽くたたくと、たいてい息を吹きかえしますが、効果のないときは人工呼吸をしてやることです。なお水や茶、薬剤を飲ませるのは危険です。そのため窒息させて死なせることがあります。

★…夜泣きをなおす方法

一歳前後の赤ちゃんが、毎夜のように、夜中に目をさましては泣き出し、抱いてもすかしても泣きやまず、途方にくれてしまうことがあるものです。

こんな時は、泣かせっぱなしにしておくのも一策です。特効薬でないにしろ、効きめは確かにあるものです。からだに害はありませんから心配は無用です。翌日の夜は多少泣き方が減ります。このように、泣いても無意味だということがわかれば、だんだんと泣かなくなります。

しかし、このようにあくまでも泣かせておく主義でなくても、十五分か二十分泣かせたのちに、赤ちゃんのところへ行き、多少愛撫してやるくらいはかまわないことです。

★…オウム病

オウム、インコ、ハト、ジュウシマツ、カナリアなど、愛玩用の鳥類にはびこるオウム病は、鳥の分泌物や排せつ物を通して、人間に伝染して肺炎を起こします。熱が出て、せきが長く続き、レントゲン写真をとってみると、肺炎の影が見られます。重いときは、高熱と不安、不眠、興奮などの神経病状が出ることもあります。

以前は死亡率二〇％という恐ろしい病気でしたが、いまはテトラサイクリンという抗生物質があるので心配いりません。潜伏期は一～二週間で、家に飼っている鳥が次々死んでいくようなときは、オウム病を疑ってみることです。

暮しの知恵

◉…呼び出し電話のかけ方

呼び出し電話をかけるときは、電話の持ち主に手数をかけるのですから、感謝とお礼のことばをつけ加えましょう。

「〇〇さんでございますか。わたくしは××と申すものですが、お忙しいところをまことに申しわけございませんが、△△さんをお呼びいただけませんでしょうか」と、はっきり、ていねいにたのみます。そして、長電話にならないよう、要領よく話を終えることです。

呼び出して伝言をたのむ場合も、「お忙しいところを恐れ入りますが…」などの礼を失しない態度が必要です。

◉…ワイシャツの洗たく

パーマネント・プレス加工のワイシャツは高温のお湯で洗うと、せっかくの樹脂加工がこわれてしまうので注意します。また、ふろの残り湯などで洗うと、逆汚染してうす黒くなりやすい。なお、しぼるとシワができるので、しぼらずにほすのがコツで、アイロンかけは不　。

東から来た男（250）

西村京太郎作
梶鮎太画

たて科高原（十）

上手い考えが浮かばないうちに、夜が明けた。

それを待ち構えていたように、電話が鳴った。三人は顔を見合わせてから、結城が、受話器を取った。

『もし、もし』

と、探ぐるように、結城がいうと、聞き覚えのある男の声が、

『どうだね？その気になったかね？』

と、いきなりきいた。

『何のことだ？』

と、結城が、わざと、きき返す。麥子が、接続したテープレコーダーのスイッチを入れた。

『とぼけちゃいけないな。設計図だよ。山村修一郎が、遺したオートマチック機構の設計図だよ。いつ、われわれに渡してくれるのかね？』

相手の男は、いくらか、いらいらした声になった。

『西冴子は、無事なんだろうね？』

『勿論、無事だよ。このままいけば、十月頃には、可愛らしい子供が生まれるこうね。』

だが、それも、君の心掛け次第だ。設計図は、いつ貰えるんだ？』

『今、僕の手元にはない。取りに行かなければならないんだ』

『どこへ？』

『それはいえない。とにかく、もう少し待ってくれ。必ず、持ってくる』

『――』

相手は、黙ってしまった。結城の言葉が、信用できるかどうか考えている気配だったが、しばらくして、

『あと、何時間待てばいいのかね？』

と、きいた。

『少なくとも、今日一日待ってくれ。期限は、今日一杯ある筈だ』

『また掛ける。その時までに、設計図を、ちゃんと用意しておくんだ』

男は、それだけいうとガチャンと、乱暴に電話を切ってしまった。

結城は、ひとまず、ほッとして、受話器をおいた。

麥子が、録音したテープを回した。が、相手の声のバックには、何の音も入らず、掛けている場所を推理することは不可能だった。

結城を、焦らだたしさが襲う。向こうは、こちらの何もかも見すかしているのに、こちらは、電話の主が、『カー・エイジ』の盛田らしいという以外、何もわからないのだ。

『だが、僕は、どうしても、設計図を彼等に渡したくないし、西冴子も、無事に助け出したいんだ』

と、結城は、怒ったような眼で、麥子を見、木戸風太を見た。

『そんな上手くいくかしら？』

と、麥子が首をかしげる。『そうしたいんだ』と、結城は、大きな声でいった。

恵まれた自然をぜいたくに生かしたゆとりある27ホールズ

阿武隈高原総合レジャーランド！

高蔵山　Takazoji Country Club　カントリー倶楽部

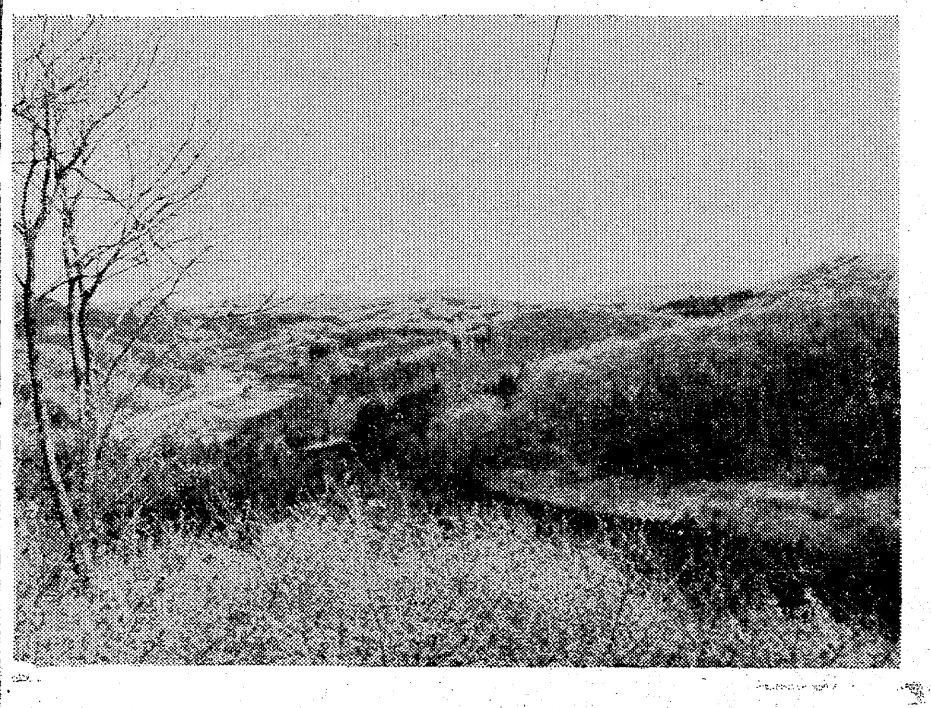

会員募集中

第1次会員募集中《人員500名》

個人正会員　100万円　法人正会員（2名記名式）200万円

◆コース所在地…福島県石川郡平田村
◆敷地面積…1,045,000平方㍍（35万坪）
◆コース…27ホール・全長10,730ヤード
◆クラブハウス…2,400平方㍍（730坪）
◆開場予定…昭和48年10月予定
◆コース監修…陳清水
◆コース施工…多田建設株式会社
◆ハウス設計…関建築設計事務所
◆ハウス施工…三菱建設株式会社

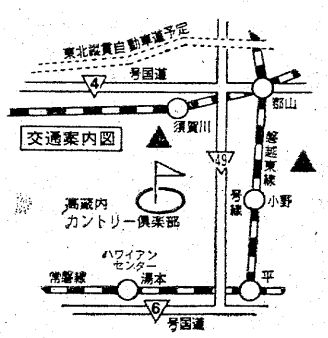

●取り扱い銀行

富士銀行平支店
大東相互銀行平支店
福島相互銀行平支店

●お問い合わせ・お申し込みは
平営業所　☎0246―(23)8668代
いわき市平・大町11の7
平支店　☎0246―(23)4091代
いわき市平・小太郎町1の15（福島不動産ビル）2F
本社　☎03―(800)5581代
東京都北区東田端1の14―1（岩瀬ビル）

協栄観光開発株式会社　代表取締役　迎源内

営業正社員募集（男女）

協栄観光開発株式会社平支社
いわき市平・小太郎町1の15（福島不動産ビル）TEL・23―4091代

◆年齢20歳～40歳　◆給与　10万円以上（固定給・歩合を含む）
◆各種保険加入　◆休日　日曜・祝日休み
◆勤務時間　午前9時半～午後5時半
※締め切り日　6月6日

履歴書持参のうえご来社下さい　出来ない方は電話連絡下さい

波しぶきを切って

モーターボート

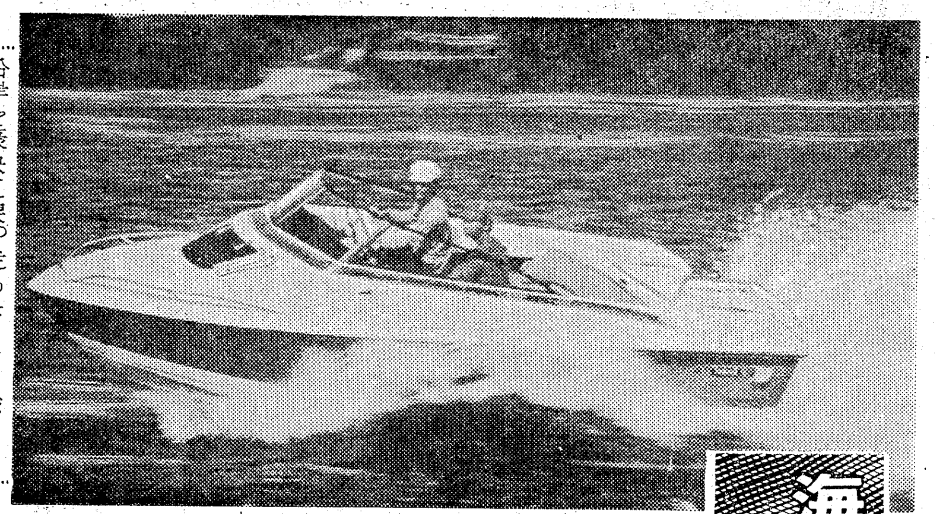

沿岸を豪快に突っ走るモーターボート

☆…いよいよ海のシーズンの開幕である。きらめく波しぶき、耳もとにうなる…☆

☆…風、スピードを肌から吸収する―。レジャーの花、モーターボートのスピード感は、とても陸の乗り物では味わえない。ことしもいわき市沿岸の海は、…☆

☆…モーターボートファンでにぎわいそうだ。…☆

海のシーズン開幕

市内にさっと270隻

レジャー

メーカーが五日からはじまるマリンレジャーの講習会には、テクニックを身につけようという若者の申し込みが殺到している。

いわき市内にはレジャー用モーターボートを持っている市民はザッと三百人で二百七十隻。この中にはグループ、会社で所有しているのもある。ここ数年来の傾向として、ビジネスマンや学生がモーターボートのグループ買いをしている。この場合でも水上スキーを楽しめる最低十二㍍クラスで、三十万円から六十万円だから、高嶺の花という印象は強い。

モーターボートといえば、水上スキーがつきもの。雪上スキーよりも、テクニックはやさしいときえいわれ、しかもマリンレジャーとしては抜群にアクチブルである。

そのためか六月ごろから九月ごろにかけ、いわき七浜沿岸の海は猛スピードで突っ走る若者、沖合いを散歩するようにゆっくり走る中年層二、三人のグループが交替で運転しながら走る海など、さまざまな光景が見られる。

モーターボート歴五年という勿来の青年は、五月になるとそう快に沿岸の海を駆けぬけるというが、シーズン中は茨城県沖、宮城県石巻港などへ遠出もするという。

また平の会社員は、シーズン中はときおり土曜の早朝五時ごろモーターボートで松島、石巻方面に遠征して一泊、翌朝戻る家族ぐるみの海の旅行を楽しんでいる。

その反面にはカミナリ運転で漁場を荒らし、魚網を切る無謀な若者もおり、漁業関係者を困らせることも多い。

レジャー

一番多いのは三メートル級

手ごろな20～30万円

モーターボートには小型のものもあれば、キッチン、寝室付きという豪華な大型のものまで種類も豊富だ。最も大きいモーターボートは全長十六㍍もあり値段のほうも八千万円とジャンボである。所有者の一番多いのは二㍍四十㌢から三㍍くらいのもの。値段は二十万円から三十万円とサラリーマンもちょっと無理すれば買える値段だ。

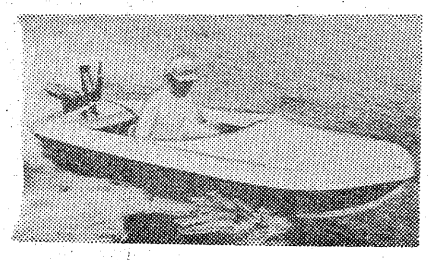

【比較的安価な値段とあって若者に人気のあるボート】

豪快に海を征す

無免許は事故のもと

船舶職員法が一部改正に

レジャーも海洋時代というわけだが、それに合わせてか、「船舶職員法の一部改正」があり、レジャー用モーターボートの免許がかなり短時間で取得できるようになった。まさに初心者にとっては朗報。

改正のおもな内容は①現行の小型船舶操縦士の資格を廃止し、新たに一級から四級までの資格を設けた②五㌧未満の小型船は旅客を運ばなくとも、免許取得を義務づける―二点で、無謀な無免許運転追放に力点を置いている。

現行の船舶職員法では、二十㌧未満の船舶には等級がなく、学科四十時間、実技十二時間の講習を受け、試験に合格しなければ操縦士の免許をとれないが、改正により、学科は十五～二十時間に短縮される。レジャー用モーターボートの場合は、四級を取得すれば十分なので、かなり気軽に免許がとれそうだ。

キャラバン

＝平・四町目＝

開店の朝八時半から午後一時までがモーニングサービスタイム。この時間帯にはコーヒー、紅茶に「キャラバンライスセット」か「グリルサンド」のどちらか好みに合わせてサービスする。

「ライスセット」はエビ、タマゴ、ギンナン入りのオジヤ。さらに生野菜のキャベツ、レタス、トマト、キュウリ。ボリュームもあり昼食時間に利用すれば昼食代わりになるほど。

「サンドセット」はハム、キュウリ、タマネギなどをはさんだパンと、野菜サラダというようにこれまたモーニングサービスとは思えないほどのボリューム。

お値段は「モーニング品」をふくめて百六十円。モーニングサービスなしで、コーヒー、紅茶類は百三十円。

モーニングタイムをすぎると二百円にはねあがる。なかなか落ち着いたふん囲気の喫茶店だ。

(平郵便局本局前から駅に向かい、最初の交差点を右折して十㍍位＝TEL・㉙4434＝)

喫茶

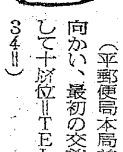

※今週からの新企画です。"ここではこんなモーニングサービス"が一特色ある喫茶店がありましたら『喫茶係』までお知らせください。

ハワイアン次週の催し

【大ホール】

☆3日＝「出船」の内山田洋とクールファイブ

☆15日まで＝"マジック"北海洋二・北海ユリ

【ビーチステージ】

▽専属芸能ショー＝フラダンス、タヒチアンダンス、フラメンコ、少女コーラスグループ、ハワイアンバンド、ジャズバンド

▽公演時間＝(ウイークデー)午後1時30分、午後7時20分(日曜・祭日)午前11時、午後2時30分、午後7時20分

花の北海道へ

つゆのないさわやかな大自然があなたを呼んでいる　きりたっぷ

DISCOVER JAPAN

たのしい観光ポスター

きりたっぷ

◉…霧多布…◉

"ツユのないさわやかな大自然があなたを呼んでいる"

北海道の釧路と根室の中間にある湯沸岬一帯には、北国の花エゾカンゾウが咲き乱れ、花の黄と海の青がエキゾチックな点景を描きだす。

＝日本国有鉄道＝

平スカイレーン開店2周年記念《特別企画》

6月4日(月) PM4:00

平スカイレーン開店2周年記念を祝い現在　女子プロの中でも絶好調の斎藤志乃ぶ・久保洋子・大森久美子　女優ではテレビで活躍中の長谷川待子・沢　知美・二木てるみが来場いたします　司会はテレビ・ラジオでおなじみの柳家かるが担当します

平スカイレーンニュース

女子プロおよび女優との一般チャレンジ
無料参加資格予選大会

◆日時　6月2日午後7時30分
◆参加料　6ゲーム1,200円
◆方法　アメリカン方式(ハンデなし)
6ゲームトータル960ピン以上
無料参加資格確定

なお本番6ゲーム参加者全員に高価賞品進呈
多数参加をお待ちしております

お知らせ

※入場券……当センターフロントにおいて発売中　前売り1,000円　当日1,200円
(無料ゲーム券3枚付き)
※招待券……今までの招待補助券を100枚で招待券1枚と交換いたします
なお100枚未満の方には1枚10円の割りで当センターにて使用出来ます
※チャレンジ券……一般の方でチャレンジご希望の方はフロントにてお求め下さい　3,000円で発売中
(無料券5枚付き)
チャレンジ有資格者は2,000円で参加出来ます　先着120名様となっております
※上記　券の発売・交換は5月20日～6月3日まで　平スカイレーンフロントにて
<ゲーム進行予定>
◎サイン会　PM4:00～4:30
◎女子プロ対女優チャレンジ大会　PM5:00～6:30
◎女子プロおよび女優対一般ファンの方　PM7:30～10:00
豪華賞品多数・全員に記念品進呈

平スカイレーン
いわき市平北白土　☎23－0069

〝珠算の平商〟全国三位

東北では初めての達成

第二十七回国民珠算競技大会は二十七日午前八時半から東京・実践商業高校体育館で行なわれ、予選を勝ち抜き学校の部に参加した平商業高校珠算部は東北では初めて団体競技に第三位で入賞した。

〝全国一〟は中学時代に10段位

競技に参加したのは顧問の松崎年宏教諭に引率された三年生松崎美鈴さん、同志賀茂さん、二年生片平和子さんとマネジャー、三年生白田協子さんの珠算部員らの五人。

選手は全員五段だ。前日の朝平を出発、昼すぎに中野の旅館に着くとすぐ練習開始、これが午後八時半まで続いた。翌日は午前五時半起床、七時まで練習という特訓。会場には、各地方予選を勝ち抜いた、一般の部の三十七団体、百五十人。学校の部の二十九団体、百八十三人が参加。掛け算、掛け暗算、割り算、割り暗算、見取り算、見取り暗算、伝票算の七種目が競われ、平商は団体三位入賞という栄誉を獲得した。

松崎教諭は「松崎（美）は第二十一回東北大会で優勝し、片平も入学の時は初段だったが一年後の今は五段になっているし、一年生の最高実力者は初段の高橋睦。しかし、個人優勝した京都の東鵬鶴高一年の惣萬君は中学時代にすでに十段。その差九段をどう縮めるかが今後の課題」という。

それでも生徒たちは『入賞の知らせを受けた時、喜びよりも、なあんだ三位か』という思いが先に浮かんだ。松崎教諭はさらに『たとえ優勝はできなくても、自らの才能の限界を確かめたいと生徒たちは思っている』と、落ち着いて技を競った選手たちをほめていた。

【珠算全国三位の平商チーム】

県保健婦会総会に百三十人

日本看護協会保健婦会県支部の総会は三十日午前十時から、平市民会館で県内の保健婦約百三十人が出席して行なわれた。

総会は前年度の事業経過報告のあと新年度の事業計画を決めた。このあと特別講演があり、小林富美栄日本看護協会長が「看護協会が当面する問題とその対策」と題して約一時間にわたり話した。

平市民学校の生徒を募る

平公民館主催の「平市民学校」は十一日から〝山登りの知識〟など五コースで開校するが、各コースの受講生を募集している。

平市民学校は同地域の市民が趣味を生かし、幅広い知識をーと開校されているもの。申し込みは九日まで平公民館。五コースは次の通り。

▽民踊＝全日本民踊公認指導者の鈴木武子先生が、郷土色豊かな民踊、日本古来の名曲をやさしく振り付けながら、健康を保とうという（十四日から毎週木曜日、午後一時半から）10回。定員は三十人。

▽和服の着付け＝千草和洋裁学院の渡部よし子先生が和服を早く、楽にきれいに着付けが出来るようにと、しまい方まで行なう（十四日から毎週木曜日、午後六時半から）10回。定員三十人。

▽手芸と手編み＝ニュースタイル学院長の大島美佐子先生が、夏物のバッグ、クッション、新しい額の刺しゅう（キラライト手芸）、手編み（セーター、カーディガン）など（十五日から毎週金曜日、午後一時半から）10回。定員四十人。

▽囲碁入門＝日本囲碁院いわき支部四段の二階堂末男先生が、初心者を対象に行なう（十二日から毎週火曜日、午後六時半）10回。定員四十人。

▽山登りの知識＝平二の吉田民衛先生が、安全に山を登るにはどのような装備が必要か。地図の見方、基本的な山に対する知識（十一日から毎週月曜日、午後6時半から）10回。定員四十人。

くらし随筆

執筆者から交替

6月から8月まで3カ月、新しい執筆者（第54回）にバトンタッチします。ご愛読下さい。

大越さん　市井さん　仲原さん
菊田さん　永山さん　斎藤さん

（月曜日）大越さつき＝会社員・内郷
（火曜日）市井　勝昭＝弁護士・平
（水曜日）仲原　洌郎＝俳人・常磐
（木曜日）菊田　敏＝民生委員・小名浜
（金曜日）永山　源三＝団体役員・四倉
（土曜日）斎藤　正善＝勿来職安所長・勿来

いわき民報社

運輸政策審が来市

工業開発策定の参考に

運輸政策審議会開発部会委員の国際開発センター専務理事加納治郎氏ら四委員と、佐藤官房参事官ら一行八人は六日に来市、工業開発のあり方を策定するため視察する。

新産業都市として指定を受けて八年間、工業開発を中心に進められてきたいわき市は、地方中核都市として方向付けられているいわばモデル地区。その開発の現況と問題点を調べ現地調査して、今後の全国新開発計画の参考にしようとするもので、小名浜臨海工業地帯、呉羽化学錦工場周辺、常磐湯本工業団地などを視察する。

掃き立ては10％の増収成績

いわき市内の養蚕農家では養蚕の掃き立てを終わったが、ことしは順調な気象に恵まれ、桑の発芽伸長も平年より良かった。

しかし三和、川前の一部地区では晩霜の被害を受け掃き立てを減らした養蚕農家もあったが全体的には昨年より一〇％増の掃き立て

掃き立ては十三日小川、遠野の種蚕共同飼育所で行なったのを皮切りに田人、三和、川前の順で行ないこのほど終わった。

掃き立てを終えた蟻蚕は二齢まで飼育所で飼育され各農家に引き取られ、二十七日間ぐらいで上蔟、さらに九日間ぐらいでウズラ卵大の真っ白い繭をつくり出荷となるが、小川、遠野で掃き立てられた蚕は間もなく上蔟して十七日ごろ初出荷となる。

くらし随筆

雨

三源山　永

昔から雨は歌に、詩に愛慕されて来た。この雨が近年めっきり少なくなって、ついに地下水も枯れる異常さを呈して来た。まあ干ばつも極限に達しないことを祈っている。

◇

最近は乱開発とやらで木はとられ、芝生を造成してゴルフ場に植き替えられようとしている。今に集中豪雨などあればどう対処するであろう。

一方、水不足で我田引水が大きなトラブルとなってこなければ、よいと考えさせられる。

申すまでもなく国土の全山に大木となる森林を造成して、降雨量の調和をはかる必要が迫っている。

中国の東北に、海浪という部落がある。この部落は二千年の昔は全山に樹があって風が吹くと樹が波を立て、あたかもそれが海の波に似ているところから、この名称が生まれてきたといわれている。この時代は降雨量が適量だったので凶作ということはなかったと伝えられている。いかに降雨と森林との関係が、密接であるかを考えさせられる。

さらにソ連の主婦いわく、日本人はどうも水のムダ使いが多いではないかといっている。すなわち少量の水で多くの洗たくを仕上げる工夫はないものかと、大陸は常時水不足に悩まされているため、水の経済的効率ある生活慣習が身についているからである。

次に、西アフリカなどでは七年続きの干ばつで地下水も枯れ、水不足が極限に達して、六百万人ものが死寸前の脅威にさらされている。と新聞は伝えている。

◇

なんと申しても、水は動植物に不可欠である。わが国経済成長の典型的な例としても、工業用水が第一にあげられねばならぬきわめて重要な要素である。

（団体役員・四倉）

ヘアさん

7899　中島安男

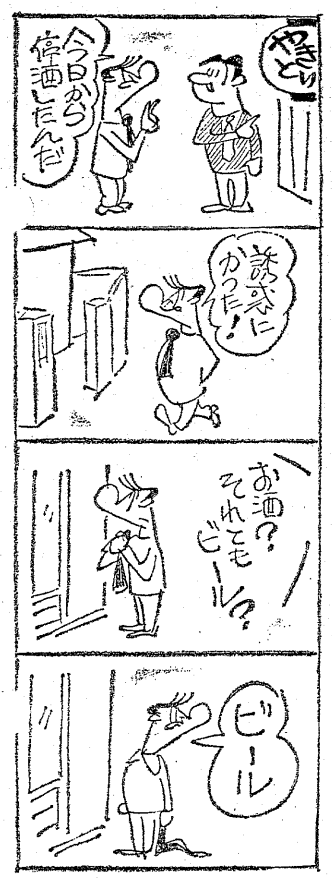

寿し処 千成（せんなり）
平（平和通り）電㉔七七五四
6号駐車場
平駐車場
平中央駐車場
各指定駐車場完備

ポンプなら専門の臨海ポンプへ
ポンプ修理一切・出張修理
エハラ・タカサゴ・カワモト・テラダ・マルハチ・臨海製各ポンプ及び部品・バルブ・カップリングゴム販売
工場　いわき市平字久保町二六の三
電（〇二四六）㉔四二四〇

髪の毛が気になる方に
高級発毛促進剤
ヘヤークロン
シャンプー
100㍑1,000円
75㍑1,500円
150㍑2,500円
理・美容器具総合センター
有限会社　よしみ商事
平字尼子町2の5　TEL・㉔8466

耳鼻咽喉科・気管食道科
鈴木耳鼻咽喉科医院
●入院設備あり
院長　鈴木知水
いわき市平字田町73　電㉔二六一三

外科　神経科
胃腸科　内科
▶入院応需◀
北山医院
院長　北山和也
いわき市平北白土字東原前
電23—3531
（平スカイレーン前）

救急指定病院
労災保険指定病院
財団法人　竹林病院　電㉓二三三一代
所在地　いわき市平支所前
院長　竹林貞吉
整形外科・外科・内科
小児科・理学診療科・放射線科

レディスカジュアルショップ
どっしMarusho
★フォッショングループ　丸正　平駅前店★
あす6/2(土)10時　OPEN！
♥はじめまして！
平駅前に真っ赤なドアのかわいいカジュアル専門店がOPENいたします
その名はどっしMarusho
いたずらで　おちゃめな
小名浜名店街ブティック丸正の
かわいい妹なのです　ぜったい来てくださいね　小名浜店同様よろしくオネガイいたします♥
6/2(土)・3(日)
オープン記念セール
ナウな記念品をはじめ
開店記念特別提供品を
どっさり用意いたしました
数に制限がございますので
迷わずGO！
フジコシ　平大通り　平駅　ここです　常磐交通待合所　ヨーカドー
☎たいら(23)8180

県文学賞 "ヤマ(飯村仁さん)の歌人"を失う

勿来の関吟行会が最後

二十九日、常磐炭砿西部砿業所の坑内で起きた火災事故で県文学賞まぼろしの"ヤマの歌人"が死んだ。いわき市内郷御厩町川向二八、採炭係飯村仁さん(五四)。最後の歌は死の二日前、勿来の関吟行会でうたわれた『遠来の友と登りし関跡の　老松の下海風涼し』だった。一日にはこの歌のプリントがはいっている手紙が自宅に届いた。飯村さんはそれを手にすることもなく逝った。また、同じ県文学賞受賞の"ヤマの俳人"、結城良一さん(五七)=同市常磐上湯長谷町湯台堂一三一=はこの日、飯村さんの墓前に深々と頭を下げ、めい福を祈った。「くやしくてならない。またまだ、書きたかったでしょうに…」と。

飯村さんと結城さんは、同じ職場で、十余年来、文学を語り合ってきた先輩と後輩の間柄。飯村さんは歌集「冬の風」で三十八年度の県文学賞を、結城さんも句集「発破音」で四十七年度の県文学賞をそれぞれ受けた。

事故が起きた日、飯村さんは一番方として入坑、二番方の結城さんらと交替し、帰る途中、煙に巻かれ、一酸化炭素中毒死した。まじめな人柄だけに、同僚を無事避難させようと最後まで誘導にあたり、とうとう自分は逃げ遅れてしまったという。

飯村さんは、旧安積郡の農家の長男として生まれ、十五歳から炭鉱夫になった。短歌を始めたのもそのころで、キャリアはざっと四十年。これまで作った歌は約五千首になるだろうといわれ、最近ではエネルギー革命できりきりのところに追い詰められているヤマをテーマに、炭鉱夫の哀感、怒りを三十一文字にぶつけてきた。

『四十年間も独学で短歌を勉強してきた人です。コツコツと、地道に』と、飯村さんの葬式にやって来た結城さんはショックからまださめないかのように、ことば少なく語った。「私が県文学賞を受賞した時は、まっ先に報告に行き、心から喜んでもらいました」

飯村さんが毎日、大切に書きしるしてきた作業日誌は「五月二十三日　カラーテレビはいる」で終わっている。その前々日には、『朝夕の通勤バスに揺られつつ　遠来の友の来る日待ちわぶ』と、友を大切にする飯村さんの心情が歌に託されていた。

【飯村さんの祭壇に手を合わせる結城さん】

てんぷらナベから住宅全焼

一日午前八時四十五分ごろ、いわき市小名浜大原字原木田前九、会社員大橋征洋さん(三七)方から出火、木造平屋建て住宅一むね六十四・四平方㍍を全焼した。大橋さんと同じむねで隣に住む、建築業星野勲さん(五一)方も焼け出された。

いわき東署の調べによると、大橋さんの母チヨさん(六七)が天ぷらをあげているうちに、なべの油に火がうつり、大事に至ったもの。損害五百万円。

蛇口のパッキンを無料交換

きょうから水道週間

第十五回水道週間がきょう一日から始まり、市水道局では漏水のひどい各家庭の蛇口パッキンを無料で交換するほか、水源地から完全に通水できるよう漏水の通報協力を市民に呼びかけている。

このほか五日には市政モニターと水道事業について懇談会を行ない、意見を聞いて水道行政に反映させる。

死因は煙による窒息死

羽田さんの解剖結果

常磐炭砿西部砿業所の坑内火災事故で死亡したいわき市常磐関船町矢津三三ノ一、保坑係羽田栄一さん(五三)の遺体は三十日午後、福島医大で司法解剖され、死因は煙による窒息死であることがわかった。

聴力測定機などを整備充実

平養護学校後援会総会

県立平養護学校後援会(市井茂会長)は、三十日午後三時半から平・松月堂で総会を開いた。

市井茂会長は「身体を悪くして今期(四十八年度)で辞任しなければならないが、今後もこの会が活躍されることを祈ります」とあいさつ。つづいて神尾朝可校長が「肢体不自由児のために、この会が運動されていることはありがたい。子どもたちとともにがんばりたい」と感謝した。

席上過年度決算書、事業計画の報告があり、ひきつづき四十八年度予算案など事業計画案を審議し、五時閉会した。事業計画次の通り。

【事業計画】▼教材器具、校具設備の充実=各教室に時計を設置。各教室に生徒用下駄箱を設置▼防火設備充実=避難用としての集団運搬車、担架の購入▼環境整備=敷き地造成後の整地緑化▼保健衛生設備充実=聴力測定用オージオメーター、布団、室内区画用ついたての購入▼各種削練機具充実=訓練用織機、トランポリンなどの購入▼玄関前舗装工事費の返済▼敷き地の造成

吾妻連峰バスハイキング

吾妻連峰バスハイキングが三日にある。小名浜ショッピングセンター内ヤマザキスポーツと小名浜山の会が主催。三日朝五時半、常磐交通小名浜営業所前を出発するもので、会費はおとな二千円、こども千六百円。

民有林九カ所を県保育工事

ことしから初めて

県いわき林業事務所は四十八年度から新設された県公共治山事業の保育工事として大久、小川地区など九カ所の民有林を対象とし、近く工事に取りかかることにした。

保育工事は植林後二、三年経過した針葉樹、常緑樹の下草を刈り、木の生長を助けるものだが、県内では同事務所管内が初めての工事。

その他治山事業として保安林改良、防火林造成など二十一カ所の工事を行なう。

交通事故

	発生	死者	傷者
いわき中央署	5件	0	9人
〃東署	5件	0	9人
〃南署	1件	0	1人

(31日・県警交通企画課調べ)

ななばま

◉…三十一日夜八時二十分ごろ、平・松ケ岡公園の池のあたりから突然断続するサイレンの音。

◉…一時間近くもなり続けるので近くの家では消防署やいわき中央署へ電話。

◉…近所の人が勇を鼓舞?して付近をさがしたら、池のわきに仮設した鉄道工事用資材を入れておく東鉄工業のテントの中と判明。

◉…ハンディマイクのサイレンが鳴り出したものらしいとわかってチョン。人さわがせな!

勿来で妊婦指導

いわき市勿来支所は二日午前九時半から十一時半まで、妊婦指導を同支所で行なう。

二次災害(ガス爆発)の危険性

労組が坑内調査を要求

いわき市渡辺町泉田の常磐炭砿西部砿業所の坑内火災事故原因を調べている県警の捜査本部は、一日昼前から第二回目の現場検証を行なった。東京鉱山保安監督部平支部のこれまでの調べで、出火地点付近はまだ火の粉が散ったり、落盤の危険があるなどして入坑できなかったが、三十一日夜にはこの火も消えたため、ようやく本格的な捜査が行なえるようになったもの。

一方、同炭砿労組の労賃定夫組合長は一日朝、鉱山保安監督部平支部に対し、坑内の通気状況が悪化しているため、早急に坑内の通気の変化を調べてほしいと申し入れた。

労賃組合長の話だと、立坑入り口から四・五㍍離れた東二斜坑は風がほとんどなく、温度が上がり、メタンガスが発生しやすい状態になっており、ガス爆発など二次災害の恐れが出はじめている。ところによっては、四十度C(平常三十三度Cの地点)にも上昇しており、原因究明が遅れればそれだけ二次災害の危険性が濃くなってくる。

このため、問題の第三人道坑を封鎖して坑内の通気状態を変え、東二斜坑の方に風を送る必要があるとし、慎重な現場検証に対してあせりの表情をみせている。

組合員の間には「いつまでこの状態が続くのか」と、一日も早い作業再開を望む声が圧倒的に多い。東二斜坑が二次災害でも起こせば、同砿業所は一気に閉山へ突き進む可能性が濃いだけに、ヤマの男たちの表情は日ごとに暗くなっている。

全作業員の検診を

民社党議員団が申し入れ

常磐炭砿西部砿業所の坑内火災事故で三十一日、関係者の事情聴取に来市した民社党調査団の稲富稜人氏(衆院議員、福岡三区選出)は同日午後三時から同砿業所組合事務所で記者会見し、①原因究明を急ぐとともに二次災害を起こさぬよう保安の確保に万全を期してほしい②事故当時入坑していた作業員全員を検診し一酸化炭素中毒症状がないかどうか調べてほしい③遺族の救済には全力を上げてほしい―などと、鉱山保安監督部平支部、同砿業所、いわき労基署に申し入れた、とのべた。

同調査団は稲富氏のほか、地元の田畑金光氏、市橋武市議など一行七人。同砿業所組合が同党の組織下にあるため見舞いをかねて現地入りしたもの。

会社と責任者を起訴

ガス爆発事故　廃棄物処理法に違反

昨年十二月七日、いわき市常磐松久須根町、元常磐炭砿磐城砿業所鹿島立坑の廃坑で、発生したガス爆発事故から二人が死亡、九人重軽傷を負った事件を捜査している地検いわき支部は三十一日、いわき市常磐湯本町三丁目、福島環境整備センター(木山茂彦社長)と同社の鈴木正夫専務(五三)、同佐久間幸一環境対策部長(四三)を廃棄物処理清掃法違反で略式起訴した。

起訴状によると、同センターは昨年十一月十日と十二月七日の二回にわたり、県知事の許可を得ないでスラッジ(廃油カス)を廃坑になった鹿島立坑に不法投棄、それが原因で事故を起こした。

同支部はスラッジの投棄と爆発の因果関係の立証は作業員が死んでおり、廃坑も爆発で破損しているなどから業務上過失致死傷で刑事責任を追及することは困難と判断したため、廃棄物処理清掃法違反で起訴に踏み切ったもの。

社会党議員団も坑内火災を視察

昨年十二月七日、旧常磐炭砿鹿島立坑の廃坑でスラッジを投棄中、爆発して二人死亡、九人が重軽傷を負った現場を調査するため、上坂昇衆議院議員ら五人の国会議員団は、一日いわき市入りして午後一時から現場を視察した。このあと同五時から常磐支所で記者会見し、調査結果を発表した。

湯本二小で交通教室

いわき市常磐支所は二日午前十時半から正午まで、交通教室を湯本二小で行なう。

最新鋭機入れ替え!
大出血サービス!!!
パチンコ
新装開店
■営業時間■
6月1日　午後5時
2日　午後3時
3日　正午
4日　午前10時
5日　平常どおり
パチンコ　第二富士
平・田町　駅前(中央通り)
TEL・74−6212
※18歳未満の方は入場お断わりします

お国自慢

青森県津軽の名山〝岩木山〟

高橋政弘さん（三七）

私の生まれは青森県北津軽郡五所川原市です。五所川原は青森、弘前両市につぐ繁華街ですから自慢話の一つや二つないはずはありません。

それは東西南北郡の家数ともいうべき津軽富士と呼ばれる岩木山です。岩木山は南、北西の三郡四方四十キロから眺望出来る富士山によくにた名山です。真夏でも白銀が遠方から見えて冷気さえ感じます。

テッペンには御堂が建てられていますが、この御堂はお初という女神です。毎年農閑期の秋口には各郡の若い衆たちがお初御堂をめざし登山するのが伝統的ならわしになっています。登山といっても、単なる平々凡々の登山ではありません。若い衆は一週間ほど前から水こりをとって身体を清め、高さ五尺以上の青竹に角材をカンナで引いたカンナのご幣をくくりつけ、奴の行列のように幣を振りもいうべき津軽富士と呼ばれる岩木山です。岩木山は南、北西の三郡四方四十キロから眺望出来る富士山によくにた名山です。真夏でも白銀が遠方から見えて冷気さえ感じます。

しながら山道を上へ上へと進むのです。この参詣歌は『サーイギサーイギ、ロッコーサイギー、お山に初だい。イーソにナールホイ、南無喜妙長来』これを繰り返しているうちに一千㍍以上の霊山にたどりつくのです。

岩木山の神様は前に述べた通り女神だから女人禁制で、昔から厳守されていましたが、時代の変化と文化の進歩につれて、いつとはなしに女人禁制は解除され、だれでも自由に登山が出来るようになって、今ではシーズンともなれば各地からの観光客数十万人が岩木山を征服している現状です。

頂上のお初女神を拝んで下山する人々は、登り道沿いの猿ケ沢町で食品みやげやおかしの面などを買って家路につくのです。

とにかく、岩木山の参詣はお国自慢として誇りに足る、青森県下最大の観光地といっても過言ではないでしょう。

（中華スナック〝ユーカラ〟平ヨークショッピングスクエア店長）

小泉養魚場釣り大会3日

小泉養魚場（いわき市小名浜岡小名）第三回釣り大会は三日、二号池で開く。午前五時から午後五時までだが、計量は午後三時。入賞は一位から五位まで、会費二千円。

きのうのボウリング

※スズカケボウル

◇第一回ジュニアクラブ月例会

① 小野泰四郎（平）　五七八
② 藤田　雅子（同）　四八七
③ 渡辺　春男（同）　四八〇
H・G＝小野泰四郎　二二五

※常磐セントラルボウル

◇月例レインボー杯

① 前田　昭成（湯本）　五七一
② 鈴木　洋子（錦）　五六五
③ 井水　喜一（湯本）　五六一
H・G＝波三四郎（同）　二四二

※小名浜大黒屋ボウリング

◇マンスリーチャンピオン大会

① 鴨　恵子（小名浜）　二一五一
② 大河内謙次（同）　一〇七一
③ 平井　秀雄（同）　一〇六一
H・G＝鴨　恵子　二三二

※湯本大黒屋ボウリング

◇マンスリーチャンピオン大会

① 弓田　忠（湯本）　一一五七
② 木原　清（同）　一一三四
③ 佐川　昌久（同）　一一〇〇
H・G＝弓田　忠　二三九

※錦ファミリボール

◇第三回三菱ランサー杯

① 鷲　三郎（錦）　五九三
② 池田　好英（同）　五七五
③ 鈴木　洋子（同）　五六六
H・G＝池田好英　二二四

※平大黒屋ボウリング

◇5月マンスリーチャンピオン大会

① 永田　利春（平）　二一〇九
② 山崎　哲（同）　一〇九一
③ 井上　信正（同）　一〇六四
H・G＝高木正行（同）　二一六

※スズカンボウル

◇5月度未入賞者大会

① 荒木　三郎（小名浜）　五五四
② 佐々木　博（同）　五五一
③ 野口　京子（同）　五三一
H・G＝佐々木　博　二〇二

市況

魚類

（31日午後一時正午）

一日朝の小名浜港は一本釣りのビンナガ、カツオ、巻網のメジが出回った。マイワシも好漁。

【小名浜港】一本釣船一隻三十四㌧　巻網船二カ統二十三㌧四百㌔　小型巻網船二カ統七十八㌧　定置網船一隻一㌧　底引船十四隻三十九㌧七百㌔　小型船十四隻二㌧百㌔　小舟五十一隻百㌔三千二百五十三コ

▼釣りガツオ　七千㌔　一七〇一
▼釣りビンナガ　二万七千一四〇
▼巻網ガツオ　二万七千一万六千八百㌔　二七八一二六三
▼巻網メジ　五千㌔　三五〇一二〇〇
▼巻網ビンナガ　千六百㌔　四一〇一三五〇
▼サクラエビ　二千㌔　七一五〇
▼シャコエビ　百㌔　二五〇
▼アワビ　百㌔　二五〇一二〇〇
▼カイヤキ　三千二百五十三コ　三〇〇一二三〇（コ）
▼イワシ　七万八千㌔　六五一三五
▼タイ　千㌔　一五〇一九五〇
▼小サバ　一万六千五百㌔　二五
▼トウジン　一万五千㌔　一五
▼アカジ　三千五百㌔　三八〇一二〇
▼水ダコ　三千㌔　一〇六一七〇
▼ドンコ　六百㌔　八〇一七〇
▼キス　三百㌔　五〇一三〇
▼サメサガレイ　二百㌔　六〇一二〇
▼ナメタ　二百㌔　〇〇一〇〇
▼ムシガレイ　二百㌔　四〇〇一一五〇
▼マイカ　百㌔　八〇一七〇
▼イシダガレイ　百㌔　二五〇

【江名港】巻網船一カ統七㌧二百㌔　底引船五隻四㌧四百㌔

▼カツオ　七千二百㌔　二八〇一二四五
▼メジ　二千百㌔　三八五
▼水ダコ　千百㌔　一一〇一二〇
▼サバ　四百五十㌔　一八
▼ドンコ　百三十㌔　八五一三
▼イカ　百十㌔　一一五
▼メヒカリ　百㌔　九〇
▼ナメタ　百㌔　三五〇一一〇
▼ヒイカ　百㌔　二〇〇
▼ヤナギ　百㌔　七〇〇一二〇〇
▼ニク　百㌔　三二〇一二〇
▼モチ　百㌔

【中之作港】巻網船二カ統四十五㌧八百㌔

▼カツオ　三万五千五百五十㌔（一号品）二八〇一二七八（二号品）二五〇一二四五（中）三五〇（キズもの）二三〇一一八〇
▼中羽イワシ　一万㌔　五一一四八
▼ビンナガ　二百五十㌔　一六〇

野菜

▼ホウレン草　三〇一五（束）
▼菜類　一五一（〃）
▼白菜　六〇一三〇（㌔）
▼カブ　三五一二〇（束）
▼ニンジン　一〇〇一四〇（㌔）
▼ゴボウ　二五〇一五〇（〃）
▼大根　八〇一二〇（〃）
▼ネギ　八〇一五〇（〃）
▼玉ネギ　六五一四〇（〃）
▼キュウリ　八〇一五（〃）
▼ナス　二三〇一五〇（〃）
▼キャベツ　四〇一二〇（〃）
▼サツマイモ　七〇一三〇（〃）
▼ジャガイモ　一〇〇一三〇（〃）
▼サトイモ　三〇〇一一二〇（〃）
▼ササギ　六〇〇一五〇〇（〃）
▼ピース　三三〇一二五〇（〃）
▼トマト　一四〇一五〇（〃）
▼タケノコ　一七〇一八〇（〃）
▼ニラ　二〇一一〇（束）
▼ピーマン　二五一一五（㌔）
▼シイタケ七〇〇一三〇〇（〃）
▼根ショウガ四〇〇一三五〇（〃）
▼春菊　一二一五（束）
▼カリフラワー五五一二〇（コ）
▼レタス　四五一二〇（〃）
▼玉子　一三一一〇（〃）

果物

▼リンゴ　二〇〇一七〇（㌔）
▼バナナ　一一〇一九〇（〃）
▼夏ミカン　六〇一三〇（〃）
▼イチゴ　九〇一二〇（カップ）（丸平青果市場調べ）

株式・前場

本日の市況は、本格的な六月の相場入りから大手中心の営業姿勢の高まり、さらに押し目買いもはいり反発気運となっていた。新日鉄中心の大型鉄鋼株、三井造、重工中心の造船株、郵船中心の海運株などが人気を集めていた。さらに東洋工、トヨタ、ソニーなどの優良株群も個別に物色されていた。

おもな高い銘柄は日水七円、興人十四円、日化薬十七円、中外薬十円、トヨタ十二円、洋ベア十円。

おもな安い銘柄は三越十八円、味の素八円、永大産七円、三井不動産十円。

【地元銘柄】クレハ百八十五円、日化成出来ず、常陽銀四百八十円、常磐興出来ず、七十七銀三百四十二円、東邦銀三百五円。

旧ダウ十三円高の四千五百七十円。出来高概算九千万株。

（平・水戸証券調べ）

つり

川

日ざしがまた強くなり水温も上ってきたが、各河川とも渇水期のために不調。

今のところ、鮫川の発電所放水路で、カイズ、セイゴがでている。エサはエビ、ゴカイ、アオイソメがよい。

不調な釣りの中で初心者でも期待が持て、楽しめるのがウナギの夜釣り。横川でエサは、ギョロ、アオイソメ、ミミズ。ぶっこみ釣りなどで十本ぐらいは期待が持てる。

海

面白いウナギの夜釣り　小名浜は朝タスズキ漁

小名浜港はスズキ、アイナメ、タナゴ、ドンコ、サバなど。スズキはとくに朝夕がよい。まだ釜ノ前はタナゴ、スズキ、カレイ、アイナメ。このアイナメは満潮、干潮時に多く釣れる。江名、中之作はアイナメとガラ。

水がなければ魚の動きもうが悪く、先日の雨も焼け石に水。まずは雨待ち。

（平・西丸釣具店調べ）

（小名浜・平野釣具店調べ）

募集

◉男子営業部員　25～40歳　若干名
◉女子事務員　年齢不問　1名
給与は当社規定により優遇　年2回昇給
賞与　各種保険あり
ご希望の方は履歴書持参ご来社ください
事務機販売　株式会社　萩金庫
平谷川瀬　電74―2631・3352

男子店員募集
年齢20～55歳ぐらいまで　若干名　その他
給与は面談の上決定
世界館ビル1階　パチンコ　光センター
TEL・㉔8897

急募
◆女子店員　5名
▼年齢18歳～25歳
▼各種保険あり　委細面談
株式会社　山吉呉服店
平・四町目　電74―2268

いわき民報案内

⊙…一ダン四行　一〇〇〇円
⊙…同一広告五回以上掲載は一割引き
⊙…お申し込み、お問い合わせは本社営業局広告部
電㉓一六六六代＝支社、支局、いわきPRセンター＝電㉓〇六九〇＝へ

家屋

アパート▽六畳一間▽台所、共同ふろあり▽ベランダあり▽場所＝平・月見町五一ノ六▽連絡先＝電㉓〇二五

新築高級アパート▽六畳四畳半▽台所六畳・水洗トイレガスぶろガレージ付き▽場所＝平谷川瀬▽連絡先＝電㉔二二五二

新築アパート▽六畳、四畳半▽台所バス水洗トイレ付き▽日照環境良▽駐車可▽場所＝常磐湯本町矢津団地電㉞二七一七

アパート新築高級▽六畳四畳半▽台所三畳水洗トイレガスぶろ付き▽環境閑静▽駐車可▽場所＝平・北目町関ノ上　▽電㉔二八八一

貸し店舗または事務所向き（2階）▽約50平方㍍▽水洗トイレ、水道付き▽場所＝平・長橋町バス停前　▽電㉔三二〇六

アパート▽台所あり▽台所三畳水洗トイレ付き▽駐車可▽場所＝平字旧城跡（平駅から徒歩5分）　▽電㉞三九五〇

貸し家▽六畳四畳半四畳、台所（四畳）、タイルぶろ・トイレ付き、駐車場あり▽平北白土字中島バス停近▽電㉔四三九六

アパート▽四畳半、三畳▽台所、トイレ付き▽駐車可▽場所＝平・道原小路（磐高前）▽連絡先＝電㉖四七〇四

新築一戸建て▽六畳四畳半▽台所トイレガスぶろ付き▽駐車可▽場所＝平寿ノ内▽連絡先＝電㉔四八一四

アパート▽六畳、押入れ付きトイレ付き▽日当たり良好▽場所＝小名浜諏訪町（かすみ荘）　▽連絡先＝電㊹一二一五

新築貸し家一戸建て六畳、六畳、四畳半台所ふろトイレ付き　駐車場あり▽場所＝鹿島町飯田　▽連絡先＝電㊸三八六三

アパート新築▽六畳六畳▽ガスぶろ・水洗トイレ・電話台所・駐車可・日照良▽場所＝平下平窪・児童公園隣▽電㉔三八七六

募集

女子　事務員（簡単な事務）▽年齢18歳以上中卒▽給与▽委細面談▽場所＝平鎌田字西山下▽太平住宅内▽電㉓一四六一池田

女性　求む▽勤務＝午後6時～11時▽委細面談▽平・白銀町バー美保（電㉔二六五七・夜㉓一五五九）

女子　ミシン縫製経験及び見習い小人数家庭的ふん囲気で高級ハンカチ専門製造▽中好間一本杉バス停前電㉞三一五九田中

運転者（普通免許）及びセールスマン3名▽年齢不問▽各種保険あり▽平上平窪字原田木村種雑場（電㉔七六七一）

急募　自動車整備士▽年齢18歳以上▽経験者優遇▽社会保険あり▽場所＝平字祢宜町・星自動車商会▽連絡先＝電㉔八九一六

金融と質・電話売買
電話担保金融のお取り扱いをいたします
勿来商事
平・菱川町　電(0246)㉔5498

女子社員募集

当社は横浜に親会社を持つ　最高級婦人服のメーカーであります
このたび　いわき市平下神谷に社屋を完成　新発足することになりました　つきましては洋裁のお好きな方　いままでのお仕事にあきたりない方を募集いたします

◈縫製・洋裁経験者　20名
◆年齢　16歳～25歳まで
◆勤務時間　午前8時～午後5時
◆給与　未経験者　35,000円
経験者　40,000円～60,000円
◆各種保険あり
◆選考日　6月5日・6日午前9時～11時まで
◆場所　平公共職業安定所

高級婦人服
栄晃いわき株式会社
いわき市平下神谷字天神158

麗人を求む
（アルバイト歓迎）
委細面談
高級クラブ　薊（あざみ）
平・仲田町　電㉓1029㊗㊷2516

急募
■女子事務員　2名
■建築設計社員　5名
■運転者　3名
◈給与当社規定による　委細面談
◈各種保険あり　履歴書持参
添田建設株式会社
常磐関船町宿内　電㊸3151代

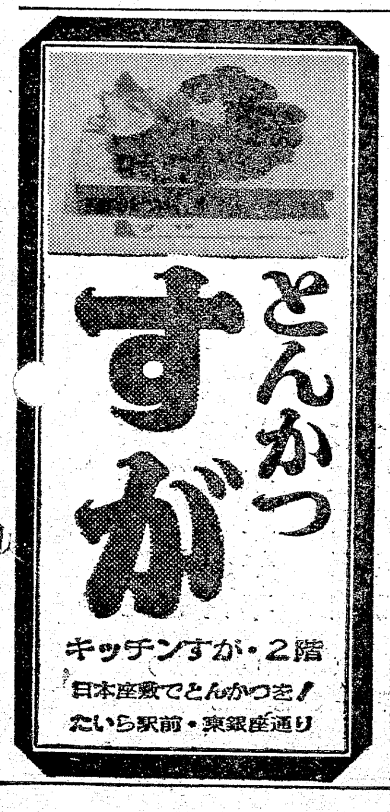

とんかつ　すが
キッチンすが・2階
日本座敷でとんかつを！
たいら駅前・東銀座通り

DPE・免許証
カラープリント
タカツ写真店
平・新川町交差点きわ
TEL 23―2750

貸し土地

◈面積　231平方㍍（70坪）分譲可
場所　平赤井小学校前
◈面積　約200平方㍍（60坪）
場所　平中神谷（旧国道沿い）
◈面積　264平方㍍（80坪）
場所　勿来町窪田酒井原（村越ネジ近く）
午前8時～9時半
連絡先　電23―1461池田

湯泉がいつでもいっぱいあふれております
湯本温泉　湯本駅から車で3分
日本観光旅館
ホテル　みちのく
常磐下湯長谷町
電（〇二四六）㊸二三六四代

永遠のビートルズを飾る2枚組2セット発売
ザ・ビートルズ
《発売中》
年代順にわけたアルバム・LP2枚組　1組¥3,500
BEATLES　62―66　ラブ・ミー・ドゥ　プリーズ・プリーズ・ミー　シー・ラヴス・ユー　イエスタデイ　ヘルプ　ミッシェル他
BEATLES　67―70　ストローベリー・フィールズ・フォーエバー　ペニー・レイン　サージェント・ペパーズ　ルーシー・イン・ザ・スカイ　ディ・イン・ザ・ライフ　オール・ユー・ニード・イズ・ラヴ他
※ロック読本・キャーリングケース・ポスターほか各種プレゼント
ミュージック・センター　天地堂
本店／平・電㉔2589■大黒屋店■小名浜店

「さわやかな味とかおり」「楽しめる新茶」
茶の木村園
本店／いわき市平・五色町四七一
電七四一五
駅前店／平駅前白銀町大通り一二一
電七四一六

古本高価買い入れ
■趣味の切手のご用命も
白銀書房
平駅前　白銀通り　電㉔二八四〇