夕刊
いわき民報
いわき市平字田町63の7
いわき民報社
◎振替口座（郡山）4028
本社 0246 ㉓1666
小名浜支社 0246 ㊷3560
常磐支局 0246 ㊷2380
勿来支局 02466②2903

本格的な呉服専門の店
かみや
平・二 電二三一二〇一

〝みんなの広場〟

いわき県立都市公園

52年完成めざし着工

夢いっぱい楽しい施設

県が四十七年度に調査測量していた〝みんなの広場〟いわき公園がいよいよ四十八年度から着手、五十二年度完成をめざすことになった。いわき公園は建設省の公園施設整備五カ年計画に基づく県立都市公園で、県内では福島、郡山、会津若松市にも建設する計画だが、いわきはその第一号。総事業費は十五億三千万円を見込み、県は十月ごろから着工をめざしているので、市はニュータウンと一緒に用地買収を進めるべく準備を進めている。公園は南北に帯状の池を核として周囲に花の広場など数々の広場、動物など夢の施設がいっぱい。このため県は四十八年度に九千万円を予算化した。

よみがえる鹿島

ニュータウン

建設地は五百四十万平方㍍という膨大なニュータウンの中央部から東北へ伸びる長方形、平小泉から山口にまたがり吉野谷のすぐ南側。鹿島街道まで約一㌔だが、取り付け道路は幅三十五㍍。中央に二㍍の植木をあしらった中央帯、その両側に六・五㍍ずつの車道、その外側に〇・五㍍幅の停車帯、その外側に一・五㍍幅の緑地帯、その外側が二㍍幅の歩道、そしてまた一・五㍍幅の緑地帯、そして三㍍幅の自転車道、そして一・五㍍幅の緑地帯で仕上がりという、車歩道の分離、緑地帯を四本で仕切った市内初めての理想的道路。総面積三万五千平方㍍を、県は九月から着工したい考え。

真ん中に見事な池

三カ年計画で完成急ぐ

十五億三千万円の事業費年次計画は、スタートの四十八年度が九千万円、四十九年度二億円、五十年度三億五千万円、五十一年度四億三千万円、五十二年度四億六千万円で、施設関係は五十年度から残る三カ年に集中して完成させる段取り。

さてその公園と施設だが、絶対的条件となる山と水。現在の農業用水池を利用、パナマ運河のように堰で水位の異なる三つの池をつくる。この池が、いや水が公園の核となり、湖畔的環境の中で、その周囲にいろいろな広場、施設を設け、池の周囲を二重、三重に遊歩道が張りめぐらされ、一番外側がサイクリングロード一周（四・五㌔）できる点と線の結びつき。

三つの池も、北の一番広い池はボート遊びができるよう水上ステージも設けて、北側の運動広場、プールと接するスポーツ用のもの。真ん中が喜楽園にあづま屋を配した〝心の池〟、南側が日本庭園に合わせ滝もある落ち着いたものにする。

野外音楽堂など文化施設も

自動車で自転車で、あるいは歩いてきちょうめんな負けじ魂の所有者」に養成、①名誉を重んじます②誠実です③人を助け親切ですーなどの〝おきて〟のもとに水泳、そう艇帆走などの団体訓練、海洋訓練を行ない、どんな事にも負けない体力、気力を持たせようというもの。

入団資格は平地区の小学五、六年生の男女百人で、希望者は二十五日午前中までに同市平字新川町一九、海洋学校内、たいら海洋少年団設立発起人会（23・七三一二）に備え付けの申し込み書に記入のうえ手続きをとること。

なお入団の際には制服、制帽、肩章など必要品一式及び半年分の会費入団費を合わせ、四千五百五十円を前納するとなっている。

中央警友会総会　いわき中央警友会では十七日午前十時から市社会福祉センターが総会を開く。

平にも海洋少年団

小学五、六年生の入団募集

たいら海洋少年団設立発起人会（金子松男代表）は平地区初めての海洋少年団を結団するため、希望者を募集している。

海洋少年団は次代をになう少年少女たちを「スマートで自発がき

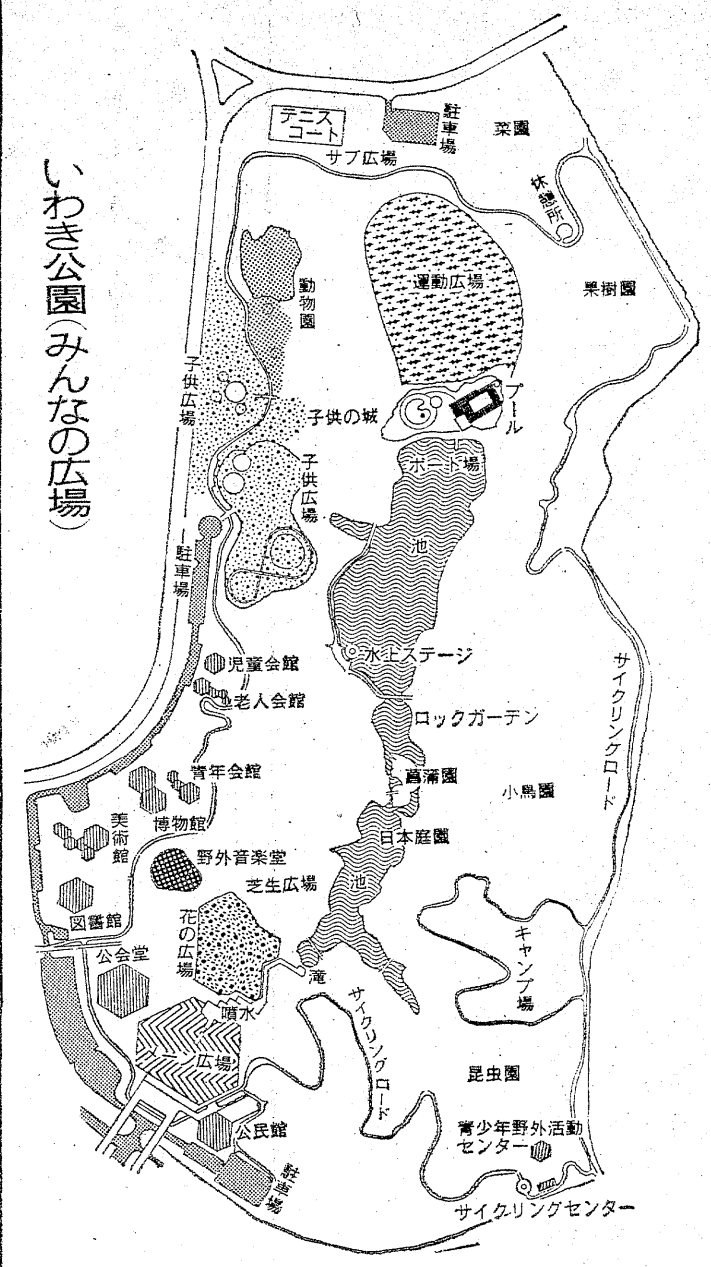

洋服は
眼
JM日本紳士服ボランタリーチェーン平店
テーラー 高島屋

次の最北端はスポーツコーナー。こども用、おとな用のプール。ソフトボール四試合が可能なグラウンド、テニスコートにバレーコートが並ぶ。

池の東側は庭園がつづく。北から有料果樹園、家庭的菜園、樹林地、小鳥園、昆虫園、自然の山を生かした展望台、千六百平方㍍のキャンプ場、三千七百平方㍍の青少年野外活動センターと広い用地をぜいたくに使用（植林地四二㌶）、それこそ緑と太陽と空間いっぱいの自然公園が造成される。

なお市は、みんなの広場の用地は、五百四十万平方㍍のニュータウン造成用地と一緒に用地買収を行ないたい意向で、六月末ごろから精力的に区長、地権者との話し合いを進め、十月着工に間に合うよう検討にはいった。

沢村神社までの15㌔コース

17日おはようサイクリング

「おはようサイクリング」はいわきサイクリング協会主催で十七日午前六時から行なわれる。コースは平市民会館前から平上釜・沢村神社までの往復約十五㌔。前回、雨で延期されていたもので、参加者は午前五時半までに平市民会館に集まればよい。

才言

▼…合併前の市町村単位では想像もつかなかった六十一㌶の大公園が、自然の山、池を生かして造られる。松ケ岡公園での遊戯施設で…といった時代は去った。

▼…流感舞い戻る。とくに一度ひいて、なおったと思ったとどもたちの〝二度びき〟がめだち、症状も強いようだ。流感の疑いもある。相互防疫といこう。

ふたりのドラマを
デザインする……
永遠に変わらぬ
愛をこめて……
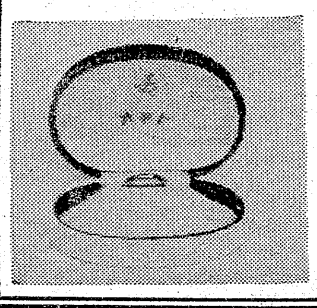
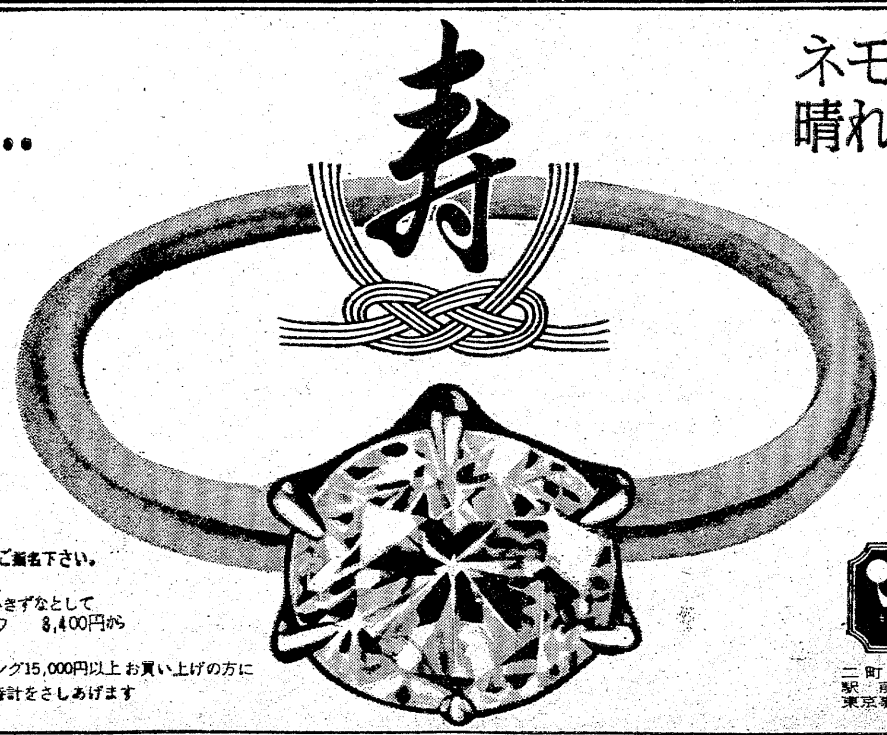

◇ダイヤモンドは
カリブダイヤとご指名下さい。
◆ふたりのかたいきずなとして
プラチナユビワ　8,400円から
◆エンゲージリング15,000円以上お買い上げの方に
卓上目ざまし時計をさしあげます
ネモトの特選宝石
晴れの門出を飾ります！
カリブダイヤの保証書は
ニューヨーク本社より直接届けられます。
カリブ Caribe ダイヤモンド
英連邦宝石学協会会員店
NTCグループ平店
ネモト
二町目店：いわき市平字二町目　TEL：23—2607
駅前店：いわき市平駅前大通り　TEL：74—5418
東京事務所：東京都品川区西五反田7の22の17
東京卸し売りセンター7階13号 TEL：494—2765

青年とは何か

〝私のほい上がり人生〟

〝やる〟と決めたら断行

資源不足時代は近い

怪物商法の糸山英太郎氏

キャデーから身をおこしてゴルフ場などの経営者となり、現在は社会評論家としてテレビ、ラジオなどで活躍して、著書「怪物商法」を出版するなど、マスコミ界でも話題となっている異色のヤングパワー、若冠三十一歳で三企業を経営する糸山英太郎氏の講演会は、いわき市内の五青年会議所主催で十二日午後二時から平市民会館大会議室で行なわれたが、約二百五十人の聴衆で満員だった。講演は「私のほい上がり人生」と題して約一時間半にわたり、青年とは何か、青年にとって一番大切なものは何か、など実感を通じて得た体験などを混じえながら若々しい、歯切れのよい語調で話した。講演概要次の通り。

【講演する糸山英太郎氏】

若者にとって一番大切なことは対話だ。物事はなんでも話せばわかるはず。最近企業からはき出されるばい煙、汚水などが公害をもたらして大きな社会問題となっているが、これと並行してインフレ化がすすんでいる。

日本は高度経済成長をとげているというが、近い将来には必ず食糧難がやってくる。そこで私たちは不況がやってきても対処できるように常に三年、五年先を考えなければならない。とくにインフレは世界的な傾向だ。病気と同じように早期治療をしなければ、悪化することは明らかだ。食料は現在六〇％輸入しているが、さらにふえる傾向にある。なぜ傍観しているのか、若者はこの問題に真剣に取り組まなければならない。

警察の補導でやる気を起す

私は経済的に恵まれた環境で、何不自由なく生まれ育ったが、金持ちはきらいだ。高校時代は不良学生だったが、女学生、若い女などの尻をつけまわすようなことは一度もしたことがない。〝ポッチャン〟育ちの学生などはよく親のすねをかじって買ってもらったスポーツカーなどの格好のよい自家用車を乗りまわし、女性を誘惑している姿を見かけるが、こんな時、私はむしょうに腹が立ち、その学生をなぐったもんだ。そんなことから警察に補導されることも多く、とうとう家から勘当されてしまった。警察に補導されたある日、刑事が私に「糸山君、君は話していると頭のよいことがわかる。父、母、兄弟にどうして迷惑をかけるのか。不良行為をしないことを約束できるか」とかんでふくめるように話す。私は説得されて不良行為を絶対にしないことを誓った。それからの私は働くことに目を向け、最初に就職したのが、零細な自動車販売会社だった。しかし実際に行なう仕事は洗車ということで、当初の希望とはまったく異なった。それでもがまんをして朝から晩まで汗だくになり働いた。毎日二十台、三十台とつぎつぎに洗車する。約半年ほどこの仕事に専念した。

10年で外車二台購入を達成

ここで私は誓った。「十年後には必ず一台八百万円する外車を二台買おう」と、そして十年後の二十九歳には予定通り外車二台を買った。ここでいいたいことは青年のスピリットだ。目標を立てて一生懸命働けば念願はかなう。

洗車の仕事を半年ほどやると、あこがれていた自動車のセールスマンになった。売り込みに家庭、企業などを訪問するが、みんな玄関で簡単に断われる。家庭に訪問したときなどはよく八百屋のごとく用聞きと間違われ「お勝手にまわって下さい」といわれたことも数知れなくある。

ここで私は「どうしたら売り付けることができるだろうか」と考えた結果、名案が浮かんだ。それは肩書きが横行する社会なのだから変わった名刺をつくることだ。表は名前だけにして裏面は会社名。この名刺を持ってまたセールスに出かける。まず企業訪問の際は「社長に会いたい」といって秘書に取り次ぎを願う。名前だけしか書いてない名刺を見た秘書は、〝名士〟と思い社長室に案内する。社長に会ったら世間話からはじめ、だんだん商売の話をしていく。セールスとわかった社長は「車はいらない」「忙しいから帰ってくれ」といろいろなことをいって断わる。しかし十企業中、五企業の社長は、普通のセールスなら受け付けで断われ、社長に会えないが、堂々と社長室にはいり込み話したということを高く評価して、車を買ってくれた。

キャデーからゴルフ経営者に

職業はさらに一変する。ゴルフ企業に勤めキャデーとなる。ゴルフ場ではゴルファーのゴルフバッグを肩に背負い、一緒にコースをまわったが、ここでまた考えた。「青年にとって、一番大切なものは何か」。答えは簡単に出た。紳士のスポーツといわれるゴルフがどうしてバッグを他人に背負わせ、ボールを打つ時だけクラブを持つのか。これではスポーツとはいえない。町のパチンコと同じで完全に娯楽施設だろう。とくに女性に持たせてノーノーとしているゴルファーを見るが、これなどは最低だ。

ゴルフとは大衆のためのレジャーで、スポーツではない。だれでも自由に楽しめるのだ。そのためには「大衆に受けるゴルフ場を造成しなければならない。必ずオープンして見る」と心に決め一生懸命働いた。心に誓ったことは実現するというのが青年スピリットと私は常に思っている。

現在ゴルフ場は十八カ所にあり、合計で三百十五ホールあるが、ゴルフはあくまでレジャーであって大衆に受けなければならない。

問題になる日本の資源不足

最後に経済動向を話す。アメリカはいま、エネルギー資源問題で大変頭を痛めている。日本では最近やっと資源不足に気がついたらしい。日本は世界の資源の二〇％を輸入している事実を考えれば、生き方をもっと早く考えなければならないことだ。

日本の人口は世界の三％、世界第六位、国土は〇・二五％で一割にも満たない。世界で五十一番目。地球儀を見るとよくわかる。日本の国土はアメリカの二十分の一しかない。日本の将来は資源の面で非常に不安だ。二十一世紀に立ち向かっていく若者は、日本の資源についてもっともっと真剣に考えなければならない。

六月議会一般質問

14日

六月市議会一般質問三日目は十四日午前十時から開き、ラストバッターの星議員（社会）が人事問題などについて市の考えをただして終了した。

市営住宅の払い下げ

社会党　星　昭光議員

星昭光議員＝①先の人事異動は、組合事の制裁、管理職の範囲拡大、兼務などにまさまな問題がある、見解をうかがいたい②公営委員会の選任に当たり、一委員の略歴に肩書き漏れがあった③ゴミ焼却場の安全対策はどうなっているか④蛭田川周辺のPCB・水銀の調査結果はいつ発表されるのか⑤公営住宅の払い下げについて⑥勿来製パン工場のその後の経過はどうか。

大和田市長　人事はあくまで適在適所主義で行なっている。長期間勤務によってマンネリに陥る恐れがあるし、広域都市のためどこに行っても通用するような人事を考えてやらねばならない。

公営委員の選任は労働関係にくわしいひとがふさわしい。議会でも承認しているので問題はない。

ゴミ焼却場投入口の防護サクについては調査して善処したい。

汚染調査は目下進行中だが、近く公表されよう。

公営住宅の払い下げはいままで通り行なっているが、集団的なところで老朽化しているものは、高層アパートにかえるなど、入居者の満足のいくようにしたい。

大和田教育長　パン製造を業者に委託したのは、結果的に正しかった。毎月、企業内でパン検査を実施しているが、勿来はいずれも上位にはいっている。

磯貝土木部長　四十七年度の払い下げ分は百八戸。平二十三、勿来六十五、内郷十、久之浜・大久十である。払い下げ後、第三者に売却したという事例もあるので今後とも十分検討したい。

あすの特売

◇イトーヨーカドー▼二階＝中国製子供リップルパジャマ・ネグリジェM六八〇円、ジャガードパスタオル三八〇円、婦人半袖プリントパジャマ・ネグリジェ各種M六八〇円、紳士ワイシャツ五八〇円から、紳士テトロンポロシャツ五八〇円から、ヤングマンTシャツ四八〇円から、紳士コットンスラックス九八〇円

◇小名浜名店街＝父の日プレゼントセール（紳士用牛皮札入れ一、五〇〇円から、牛皮免許証入れ一、〇〇〇円から、ファストフライトゴルフスラックス四、八〇〇円から、ワンポイントシャツ各種二、四〇〇円から、東京本染殿方ゆかた一、九五〇円から）

◇大黒屋（※は早朝サービス）▼地階＝ジョニーウォーカー赤ラベル二、四六〇円、上ナ鶏正肉一〇〇㌘六九円、ロッテガーナミルクチョコ八八円▼一階＝※婦人クルーソックス一〇〇円、婦人ブラウス五八〇円から、婦人合成皮革ショッピングバッグ九八〇円、18Kネックレスオール四割引き▼二階＝※Tシャツ三〇〇円※婦人スカート二八〇円、デザインエプロン二枚で五〇〇円、作業ズボン五〇〇円▼三階＝※仕立て上がり一つ身ゆかた二四八円※ベビーパイル腹当て九八円、福助足袋三足組四八〇円、雨コート三、八〇〇円▼四階＝※クラウンカセット録音テープ三本で八〇〇円※コーラグラス五〇円、ギター四割引き▼五階＝ゴルフ四点セット一九、〇〇〇円、掘り出し市（六帖花ござ四九〇円）

◇フジコシ＝オーストラリア産バター焼用牛肉100㌘一九八円、同焼肉用100㌘二二〇円、特選最上スキヤキ用牛肉100㌘四〇〇円、生ザケ切身三切れ一七八円、赤魚カスづけ二切れ一パック七八円

市内の神社めぐり募集

24日に9社をさぐる

県神社庁いわき支部（飯野慶男支部長）いわき市神社総代会（根本貞治会長）は二十四日午前八時半から市内の神社まいりを行なうことになり、十七日まで各方部長で参加申し込み（会費二千円）を受け付けている。

市内神社の由緒や特殊神事をさぐり、施設の視察、実物を拝観するなど神社、祇神の念を見直そうとするもの。

コースは午前八時半に平駅前常交待合所を出発～四倉諏訪神社～下神谷の愛宕花園神社～中神谷の立鉾鹿島神社～平の飯野八幡宮～菅波の大国魂神社～中山の佐麻久嶺神社～小名浜の住吉神社～錦町の熊野神社～湯本の金刀比羅神社の九社をパスめぐりする。

植田小で父親学級　植田小学校では十七日午前九時から父親学級を開き、市教育事務所長谷川三男先生の講演がある。

会と催し

16日

【平市民会館】▽生長の家講演会（午前9時）ホール▽中国物産展（午前9時）大・第一・第二会議室、展示ホール

【勿来市民会館】▽建築士会いわき支部総会（午後1時）大会議室▽ラボ・パーティー（午後2時）応接室▽蹴バレエレッスン（午後3時）ホワイエ

【平公民館】▽映画鑑賞友の会（午後2時）第二ホール▽いわき小劇場（午後6時）第一和室

【常磐公民館】▽全民労常磐支部幹事会（正午）第一会議室

【しゃくなげ会館】▽根本木材家具展示即売会（午前9時）3F▽斎藤・福田家婚礼（午後1時）5F▽平東R・C会員拡議会（午後6時）5F

【草野ホール】▽フォトいわき写真展（午前9時）美術ホール▽錦城会詩吟会（午後6時）小ホール

あすの停電

▼内郷地区＝（7時30分～11時30分）綴町の一部

天気予報

玉半提供 ㉔五〇三一

（小名浜測候所調べ）

【今夜】北東の風、曇り時々小雨か霧雨。

【あす】北東の風曇りで、朝のうち小雨残るが、日中晴れ間が出る。

【海上】今夜、波やや高く、霧のため見通しの悪くなるところがある。あすは多少波。

あすの暦

6月16日（土）

旧暦	5月16日	月	17	55	19
六曜	友	出	25	12	27
日出入	4・18	入	00	36	19
日入月	19・4	出	35	27	22
月出入	・3・17	入	10	19	
月入満潮	C	潮	C		
干潮					

父　倉谷清治郎は療養中のところ六月十四日午後三時八十五歳の天寿を全うして永眠いたしましたここに生前のご厚誼を深謝し謹んでお知らせ申し上げます
追って葬儀は六月十七日午後二時九品寺（平字九品寺前）で執り行ないます
昭和四十八年六月十五日
いわき市平字番匠町四
喪主　倉谷
親類代表　小野寺　金松
同　大木　千年　雄平
友人代表　和貝　勘次郎　敬

〝ビール！〟
いよいよツユ入りです
うっとうしい日が続きます
冷たいビールで
うっとうしさを吹きとばそう
当店では　いつも大量に
冷やしてお待ちしております
▽アサヒ本生　大瓶……一四〇円
※17日（日）はお休みです
全国酒有連チェーン
大喜多や
平・材木町29　電23―3722

初夏――
磯料理の味が楽しめます
◉小宴会、ご家族づれ、お友だちの団らんをお待ちしております
和定食
宴会料理
盛り込み料理
なべ料理
▲お座敷＝3名～20名様収容▼
大衆割烹
鯛万
いわき市内郷御厨町下宿　電㉖2391

新ゴボウきんぴら
木材化した古いゴボウから新しい香ぶり高い新ゴボウのきんぴらに変わりました　なんの汚染かんの汚染と食物の不安は仲々大きい新鮮な野菜をたくさんいただきましょう
新ゴボウきんぴら　一〇〇㌘　七〇円
もやし炒め　〃　〃　二五円
ひじき炒め　〃　〃　三五円
スパゲティ　二五円
さかいストアー
平・1　電㉓3336代

越　フジコシ
安くそろえて
デッカく遊ぼう
電化製品のバーゲンを開催中！クレジット販売もいたしておりますのでボーナスを有効にお使いのうえこの夏を十分に満喫して下さい
（二十日まで平店本館三階）
日立キドカラーポンパ18型　一二八、〇〇〇円
（月払い（15回払いの場合）お申込金（手数料含）三一、〇〇〇円）
（毎月約七、一七〇円×15回）
シャープカラーテレビ10型　七九、〇〇〇円
（月払い（10回払いの場合）お申込金（手数料含）二〇、八〇〇円）
（毎月六、三〇〇円×10回）

読者の声

きょうのことば

人は　ことばでとらえよ　牡牛は　角でとらえよ

（スペインの諺）

一町目信号機の時間不合理

小川山平勝夫

いわき市役所の完成により、市内の車の流れもだいぶ変わってきたことは周知の通りである。私が通勤上痛切に考えることを二、三述べてみたい。

まず、一町目交差点の信号機の点滅である。この信号機の点滅時間は平地内で一番長いと思う。現在、才槌小路から来る車の数と本町から来る車の数は大して変わらず、とくに朝夕の通勤ラッシュ時には、才槌小路側に信号待ちの車がいつも二、三十台はあるようである。この点、交通課でも良く現場を見て善処すべきであると思う。

先にも東邦銀行平西支店前の信号機の点滅時間のことで私感を述べたことがあるが、これは現在改正されて気持ちよく運転することが出来る。この一町目交差点の点滅時間も早急に直して、ドライバーのイライラ心をなくしてもらいたいものである。

次に、この通りは道幅も狭く、一町目からバス等によって才槌小路側に停車している車は、交差することに前後に移動させられて仕方ない。あまつさえ常交バスにいたっては、わが世の春とばかりクラクションを鳴らして小型車をおどかす。これも才槌小路側の停止線を約十㍍ぐらい現在より後ろへ移動することによって、解決する問題であると思う。しかしこれも、白線を引いただけでは解決しない。標識をはっきり立てて、それよりは前に停車させぬほど断固たる処理に出ることである。ぜひ実現させてもらいたい。

先にも述べた常交バスのクラクションの問題は、ここだけに起こる現象ではなく、マチ中いたる所で見聞することであり、この点について常交幹部は、運転手諸氏にいかゝ様な教育をしているのか返答を求めたい。バスはいくら騒音をたてても取り締まり規則がないというなら仕方ないが、法律もそこまで下落したものでもないと思う。

（国家公務員・27歳）

読者の声投稿規定▽住所・氏名・年齢・職業明記▽字数六百字以内▽原稿は返しません

利用少ない電話予約

市民課窓口　証明は待ち時間ゼロ

高速模写電送装置の採用による〝待たせない〟〝歩かせない〟市民課の窓口は五月一日から始められ、当初の不慣れ、不整備からくる混乱もようやく落ち着いてきたとはいえ、六月市議会一般質問にも五議員がその改善を取り上げるなど市民課窓口への注文はまだ多いようだが、意外に利用されていないのが〝目玉商品〟中の〝目玉〟である各種証明の電話予約申し込みだ。

市内の市民課窓口は本庁と十二支所の十三カ所（このほか三出張所）だが、戸籍謄本、戸籍抄本、住民登録、印鑑証明、転出、転居、その他のあらゆる証明取り扱い件数は一カ月に約二万五千件を越えるほど。

ところが電話の予約はわずかに百件前後とわずか〇・四％にしか過ぎない。

市内電話、広域電話制度になった便利な電話で、『これから出かけていくから、〇〇の証明をつくっておいて』とダイヤル一つ回して頼んでおけば、市民課窓口についた時には、イスに座って待つまでもなく即刻もらえる便利な仕組み。

係の方でもゆとりをもって仕事ができるから、間違いもなく至極スムーズにさばけて、あとは本人の到着を待つだけと、これまた重宝。

市では市民課窓口のシステムを回覧板を通じて全戸に配布、電話予約制度の説明もしてあるのだが、チラシそのものが読まれていないのか、読みにくかったのか電話予約制度はほとんど知られていないようだ。一・五軒に電話のある昨今、〝出かける時に一声かけてくれれば、待ち時間がゼロになります〟と市民課では電話利用を呼びかけている。

本庁の場合は予約直通電話が23―九一一一番。一般の22―一一一一番で市民課を呼び出してもOK。

各支所は支所に電話、市民課を呼び出せばこれもストレートで用が足せる仕組み。

現に、後から来て、サッと書類をもらって行く電話予約者が、うらやましがられた窓口のやりとりが見られている。

恐ろしい一酸化炭素中毒

重症者は余病を併発

坑内火災で一酸化炭素中毒にかかり福島労災病院にかつぎ込まれた十二人は、現在入院加療しているが、重症になると命とりになるというおそろしい中毒症状だ。

かつぎ込まれた中毒患者はベッド横に備えられた高圧酸素を鼻から吸入して一酸化炭素を血液中から除外する治療を受けているが、簡単には回復しない。この中毒症状で心臓、肺などの機能が低下しているため余病が出ることも心配されることから、一酸化炭素が除外されてもさらに精密検査を行なわなければ健康な身体として職場に復帰できるかどうかはわからない。

さいわいにしてこんどの坑内火災では阿部弘造さん＝いわき市常磐上湯長谷町湯台堂＝、安斎正夫さん＝同市常磐湯本町傾城＝以外は軽傷だったと病院ではいっているが、それでも余病が出ているかどうかは精密検査の結果でなければわからない。

また先月二十九日の坑内火災で十二人が一酸化炭素中毒でかつぎ込まれ治療を受けたが、また阿部運吉さん＝いわき市内郷宮町金坂＝、佐藤元治さん＝同市常磐上湯長谷町長倉＝は後遺症（余病を併発）が残り、回復の見通しはまだたたず、病床に伏している。

そのほかの十二人は比較的軽症だったため入院一週間後には次つぎに退院できたが、それでもまだ五人が数日中に退院できるという医師の診断に笑顔を浮かべているが、心中は複雑な気持ちでいっぱいだという。

【注】坑内で火災が発生するとまず第一番に心配されることは炭酸ガス、一酸化炭素だ。火災時に最も大量に発生する炭酸ガスは酸欠と刺激物質とあいまって呼吸が苦しくなる。呼吸の速さは平常に比べて炭酸ガス二％の場合、一・五倍、三％の時の二倍に増加するといわれており、炭酸ガスの増加とともに、ほかの有害ガスの吸入率も増加してくることになる。

火災時には炭酸ガスが増加すれば酸素が減少し、一酸化炭素がふえてくる。酸素は火災発生後十五分で一〇％以下に低下し炭酸ガスは八％、一酸化炭素二％にもなって致命的な状態になり、時間の経過とともに酸欠状態とガス濃度は進行していく。

このため一酸化炭素の吸入が続いて体内への酸素供給が不足してくると、まず酸素欠乏に敏感な中枢神経系（脳、脊髄）が影響を受け、頭痛、目まい、耳鳴り、動き、呼吸脈拍が増加、はき気が起こり、判断力、記憶力の低下、筋肉の脱力、意識障害を招き、マヒ状態におちいる。慢性害毒としては一酸化炭素に日々暴露されている作業者の訴えによると疲労、頭痛、目まい、不眠、物忘れなどの神経症状が多いといわれているだけにおそろしい。

あすの運勢

小川石潮

六月十六日（土・友引）

【1月生】計画実行には何か不足がある、再検討してから動け

【2月生】引込み思案して消極的になるな、勇気出して当たれ

【3月生】順調なようでも油断は禁物、慎重にマイペース守れ

【4月生】同情して誤解を招くおそれがある、深入りつつしめ

【5月生】運気低調で思うようにならない、あせって先走るな

【6月生】身辺に悩みが生じやすい、小さなうちに解消はかれ

【7月生】平穏のようでも急変がある、現状苦しくもがんばれ

【8月生】徐々に好転のきざしがある、現状苦しくもがんばれ

【9月生】先方は思いのほか好意的なり、協力求めてプラス

【10月生】思うようにならなくとも投げるな、冷静に転機待て

【11月生】困難はあるがくじけるな、信念持って当たれば好転

【12月生】見通しは意外と明るい勇気持って当たり道ひらく

商店街

ヨーカドー＝ヨーカドーで特別廉売＝イトーヨーカドーでは、17日まで初夏の特別大廉売。

大黒まつり＝小名浜字本町大黒屋＝ストア小名浜店では大黒まつり空前の超廉売を20日まで。

ステレオフェスティバル＝小名浜字上明屋薬器店では16・17の2日間店頭でステレオヤングフェスティバル。

弊中29回生同期会総会

弊中二十九回同期会（鈴木喜平会長）では十六日午後三時半から、いわき市平字田町の割烹大貞で定期総会を開く。会費三千五百円。英語担任だった恩師根本源寿先生を招待して旧交を暖めようというもの。

平三小で学年対抗球技大会

平三小PTAでは十六日午後零時半から、同校庭で〝第三回学年対抗球技大会〟を行なう。男子はソフトボール、女子はバレーボールで各学年十二チームが参加する。

小名浜海洋少年団で進級式

小名浜海洋少年団（野崎貞行団長）の進級式は、二十四日午前十時（予定）から小名浜魚市場近くの広場で行なわれる。団員は八十四人。当日は団旗引き渡し式のあと、手旗信号を披露する。

100円店

何をつくっているのか全然知らぬひとが少なくない。同工場は石油化学工場で、原油を熱分解し、アセチレン、エチレン、タールピッチなどをとり出（誘導）し、これらを原料に塩化ビニル、炭素繊維をつくり、このほか農薬、薬品、肥料、合成繊維などをつくっているが、同工場で生産される製品はほとんど中間原料である◆六月定例市議会で、呉羽化学錦工場の水銀タレ流し問題が追求されたが、同工場は塩水を電気分解して、カセイソーダと塩素をとり出す触媒に水銀を使用しているが、同工場の水銀は水俣病の発生した有機水銀とちがって無機水銀である。といって水銀は水銀である以上、決して安心はできない◆市当局の説明では「四十五年以降は活性炭に付着させて大阪の処理業者に送っており、残ったものは硫化水液と混ぜ工場内で処理しているので、漏出量は31㌘弱」とのこと。化学工業は転換工業とあって研究費、それに公害防止費（同工場年間七～八億円）など投入するだけに収益率がわるく、原料の乏しい日本の将来を考えると、化学工業の置かれた状況はまことに苦しい◆それにしても、第一水俣病（九州・水俣）第二水俣病（新潟）第三水俣病（有明）と、次ぎつぎに公害病が発生しているときだけに、呉羽錦工場の水銀がクローズアップされるのも当然であり、徹底的に追跡調査されるべきであろう◆それにしても、行政機関が、なぜ、もっとはやく、川底調査を実施しなかったのか。工場の有害廃棄物は工場の責任により、自己の敷き地内で処理するよう指導しているようだが、果たして、それが本質的な解決法といえるかどうか。

（龍人）

ご婚礼家具各種　勉強で評判の店　いわき信販・福島信販チケットをご利用ください
萬丸萬家具店
店舗／平・四町目電74―6633
工場／平・白銀町電74―6634
ショールーム／平・白銀町電23―1672

輸入洋酒・食品
市内配達・地方発送
みとわ
小名浜ショッピングセンター㊸3472

割烹　寿司
福鮨　本店
小名浜・定西
電㊸二〇二二代

ダンホット湯沸器
知名度は3流　品質は超1流
4号元止式から17号先止式まで
40余年間（日本最古）　湯沸器だけを造ってきた　専門メーカーの名器です
（大阪ガス・仙台市営ガス指定品）
阿部商事株式会社　LPガス販売店
株式会社　丸ほん　家具の　ホームセンター
ガス器具の平酸素　LPガス販売店

きみの作ったプラモデル募集!!
●ふたばモケイ友の会結成展示会のためあなたのけっ作プラモデルを募集しています　作品は6月27日までにふたばへご持参下さい（全作品展示いたします）
・期日　6/28日～7/2日
出品者全員に記念品プレゼント
・モケイ友の会会員募集
会員になられますと　お買い上げ100円につき1点（10円相当）点数によりおすきなプラモデルをさし上げます
■おもちゃ天国　ふたば
■平・三町目23　TEL・74―2023・3023

世界のコーヒー・ブルボン
新舞子海岸通り赤い屋根・電㊹二四八九宮崎商事

いわきと内藤氏時代 ⑤

鈴木光四郎

このことは、また、領主、家臣、農民とが、その階級的立場を明確にした。さらに、俸禄制としたことは、領主側において、その体制ができあがりつつあったからである。俸禄制は次の段階を経て体制化された。

①明暦元年　知行物成四割渡し
②万治三年　領内銭遣いは江戸と同様九六文と定む
③寛文元年　四月十日まで城米の半分を江戸浅草御蔵納入
④寛文九年　岩城桝を京桝に改む
⑤寛文十一年　郷中の組を改編し、郷中支配は松賀族之助に決定
⑥延宝四年　物成売米金一切の勘定は、松賀取り扱い、知行渡米等の詳細決定
⑦同四年　平町内呉服類の販売は、領外商であったが、領内商人販売許可
⑧元和元年　なたね、たばこ、茶の販売、なす、うり、大根、ごぼう、大豆、あづき、里いも、麻、桑等の販売頭巾、二日、八日の二日市の盛大
⑨同年　租率田四つ二分、畑四つ八分二厘、八斗石代納等

さらに

①支配体制については「組」組織とし、組には家老級を組頭としたこと
②藩の経済的基礎の確立については、年貢米の半分を回米して、藩財政の確立をはかり、京桝に切りかえ、平城下消費地の商品流通をはかるための農産物や、衣料品市場開設目の増加、石代納などが行なわれた。

第四節　財政と郷村対策

一　財政

平藩主内藤氏二代忠興が、幕府に報告した内容を表にすると次のようになる。

実質九万石にふえる

新田開発で財政豊かに

本田高七万石
右高之内
四万八千六百八拾四石四斗五升
田方
此田三千六百七拾八町七反九畝
弐拾壱歩
此取米弐万九千三百八拾壱石六升六合
平均　六ツ三リ五毛ノ取
弐万九拾三石弐斗六升七合　畠方
此畠弐千九拾弐町八反九畝七歩
此取米壱万弐千弐百三斗弐升六合
平均　六ツ七リ壱毛ノ取
金九百九拾壱両三分　小物成
米二積り弐千四百七拾九石三斗七升五合
但金壱両二付　弐石五斗の定直
高〆　七万石
田畠〆五千七百七拾壱町六反八畝弐拾八歩
鳥居左京亮より相渡候帳面
但高百石二付　八町三反九畝歩宛
取米〆四万四千六拾石七斗七升六合
田畠小物成　平均　六ツ二分九リ四毛ノ取
但亥より申迄十年平均
内（弐万九千三百八拾壱石六升六合米二而納五千八百七拾壱両三分銭五百拾弐文）
金子二而納
壱万百拾八石壱斗八升壱合　田方
此田八百九拾弐町弐反三畝拾四歩
此取米四千七百八拾五石五斗七升四合
平均　四ツ六分九リ弐毛ノ取
九千九百弐拾五石三升六合　畑方
此畑千百九拾弐町壱反六畝拾七歩
此取米三千五百弐拾九石弐斗六升六合
平均　三ツ五分五リ五毛ノ取
田畠〆弐千八拾四町四反壱歩
但高百石二付拾町三反五畝弐拾歩
新開発の原動力となった。

（第1表）本田所領高

総石高		
田方	48,684石450合	
畠方	20,093石265合	
小物成	1,222石383合	
計	70,000石098合	
取米高		
田方	29,381石066合	（税率63.5%）
畠方	12,200石326合	（税率67.1%）
小物成	2,475石375合	
計	44,056石767合	（平均税率62.8%）
賦課面積		
田方	3,678町7反7畝21歩	
畠方	2,092町8反9畝07歩	
計	5,771町5反16畝28歩	
米納高	29,381石066合	
金納高	5,871両3分51文	
百姓家数	4,619軒	
男女人数	37,741人	

新田所領高

総石高		
田方	10,118石181合	
畠方	9,925石036合	
計	20,043石217合	
取高米		
田方	4,785石574合	（税率46.9%）
畠方	3,529石266合	（税率35.5%）
計	8,314石840合	（平均税率41.4%）
賦課面積		
田方	892町2反3畝14歩	
畠方	1,192町1反6畝17歩	
計	2,084町3反9畝31歩	
米納高	4,785石574合	
金納高	1,411両2823文	
百姓家数	1,295軒	
男女人数	9,926人	

本田高七万石
小物成高千弐百弐拾弐石三斗八升三合
百姓家数〆四千六百拾九軒
本屋之分
男女人数〆三万七千七百四拾壱人
寛文六年午六月五日　内藤帯刀
新田　高弐万弐拾三石弐斗壱升七合
内四千三百拾石八鳥居左京亮より相渡る
五千石之内　残六百九拾石八内藤右近大夫土方河内守領内二有之石高之内
百姓家族〆千弐百九拾五軒
男女人数〆九千九百弐拾六人
寛文六年午六月五日　内藤帯刀
右の報告書を分析すれば、次表（第1表・第2表）の通りである。

以上の第1表と第2表を総合すれば

総石高　九万石（名目七万石）
取米高　五万二〇〇〇石
年貢税率　本田平均　六二%
新田平均　四一%
米納高　三万四〇〇〇石
金納高　七二〇〇両
田畠面積七八五五町歩
百姓家族五八〇〇軒
男女人数四万七六〇〇人

となり、名目七万石の磐城平藩は、実質九万石を領有し、財政力が豊かであった。この財力と人力は、四年後の寛文十年に湯長谷藩の分封、独立が可能となったのである。また、この豊かな財政力は、小川江筋の延長開発や愛谷江筋の新開発の原動力となった。

（第2表）本田と新田の計画

総石高		
本田	70,000石098合	
新田	20,043石317合	
計	90,043石415合	
取米高		
本田	44,056石767合	
新田	8,314石840合	
計	52,371石607合	
米納高		
本田	29,381石066合	
新田	4,785石574合	
計	34,166石640合	
金納高		
本田	5,871両3512文	
新田	1,411両2823文	
計	7,282両5分1335文	
賦課面積		
本田	5,771町5反16畝28歩	
新田	2,084町3反　9畝31歩	
計	7,855町8反25畝59歩	
百姓家数		
本田	4,619軒	
新田	1,295軒	
計	5,814軒	
男女人数		
本田	37,741人	
新田	9,926人	
計	47,667人	

木奴美会

春雷の遠く沢風渡り来る　先崎　春人
鞦韆げて君師来るよな彼岸晴れ　滝田　光子
あぶくまの山脈遠し春の雷　先崎　螢子
彼岸来る盧掃除して主婦の座に　佐藤仲秋女
残したる仕事気にかけ春雷す　先崎　螢子
災難の続きし嬰子彼岸獅子　佐藤仲秋女
春雷や夫唱婦随の荷をまとむ　一粒子
ありし日の父母教師の祝に彼岸入り　永崎　伝
夫古りて気永になりぬ春の雷　永崎　伝
父の墓に垂らし酌み交う彼岸酒　遠藤まさみ
水鳥の彼方をみつめ春の雷　富沢真砂夫
磐梯を仏に拝む彼岸かな　富沢真砂夫
それぞれの春雷守衛退屈す　富沢真砂夫
彼岸の碑建立陽一はい石塔開眼す　富沢真砂夫

「当季雑詠」　圏鼓

輝く海青年東風へラッパ吹く　いさむ
病む身には春の光りも強かりき　一粒子
書初めの筆に覇気あり職決る　京子
娘の手紙ふところ深く風光る　ひろし
防風翔る母子の会話うつくしき　京子
夫古りて気永になりぬ春の雷　遠藤まさみ
父の墓に垂らし酌み交う彼岸酒　遠藤まさみ
水鳥の彼方をみつめ春の雷　富沢真砂夫
磐梯を仏に拝む彼岸かな　富沢真砂夫

「当季雑詠」　圏鼓

輝く海青年東風へラッパ吹く　いさむ
病む身には春の光りし強かりき　一粒子
書初めの筆に覇気あり職決る　京子
娘の手紙ふところ深く風光る　ひろし
防風翔る母子の会話うつくしき　（つづく）

•おしるこ
•あべかわ
•コーヒー
•昆布茶
•ジュース
•紅茶
平郵便局
薬房 鹿の子
平・四町目32 電㉔3350

Gパン専門店
たいら・駅前
モック
白銀通り 電㉓2015

建設業　設計・施工
◆土木一式工事　◆建築一式工事
◆軽量鉄骨工事
どんな小工事でも施工いたします
電話一本で係員を参上させます
株式会社 阿部組
代表取締役 阿部春義
いわき市常磐湯本町下浅貝2　電43—2968

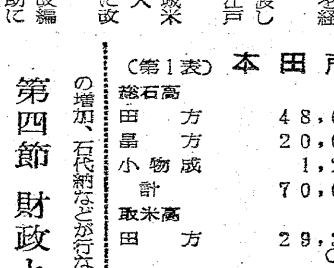
かわいい愛玩犬
犬用器具・フード
ワンワン美容室
ワンワンホテル
犬猫門 ドックセンター
カワマタ
平・15町目 電23—7065
5号国道　大黒屋　消防署

湯本の 鳥勝
電㊷三一五一代

とんかつと和風定食
和風定食
とんかつ●エビフライ●ハンバーグ
カニコロッケ●若ヒナから揚げ●その他

●営業時間　午前10時～午後10時まで
●ビリヤードも楽しめます●駐車場完備
●年中無休
郊外レストラン
ニューアロー
好間町下好間字鬼越（鈴木ボデー隣）電㊳3442

内科
消化器科
循環器科
今内科医院
医師 今憲二
医師 今エキ
平字新川町10　TEL・㉔6412

平北白土 平スカイレーン前
北山産婦人科
院長 北山哲也　☎23—2811代

外科　入院随時
胃腸科
小川医院
院長 小川修一郎
いわき市勿来町関田浜田（勿来駅前）電(02466)㊺2953

風呂、住宅設備のことなら　②
大黒釜屋へ

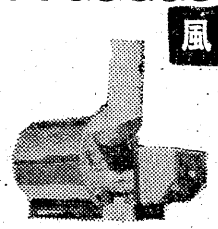

◆じょうぶで安全　ワンタッチタイムの……大黒石油釜
◆厚銅製　わきの早い　10年保障の……大黒風呂釜
◆銅製　お湯がきれい　高性能の……大黒給湯ボイラー
◆わが独自の製法と意匠最高級浴槽……木曾桧特製浴槽
渡辺工業所
本社・工場　いわき市平・正月町19　電㉔9251　店電㉓1095

第1回謝恩ワールドフェア6/11日～20日
◉コーヒー専科イデが開店して　はやくも2カ月余になりましたコーヒー専科イデがお客様に心をこめてワールドコーヒーフェアを開催いたします　モダンなふんいきの中でクラシックなコーヒーを賞味していただくことがイデの願いです
（10日間）
開催中　試飲品
●モーニングコーヒー……¥80
AM7：30～AM10：00
ブルーマウンテンNO.1コーヒー……¥200
ブレンドコーヒー……¥150
■営業時間■
AM7：30～PM11：00

11日(月)	ウインナーコーヒー	¥？…を¥150
12日(火)	カフェカプチーノコーヒー	¥？…を¥150
13日(水)	ホットモカジャバ	¥？…を¥180
14日(木)	アメリカンコーヒー	¥？…を¥130
15日(金)	イタリアンコーヒー	¥？…を¥150
16日(土)	カフェサタデイ	¥？…を¥200
17日(日)	カフェロワイヤル	¥？…を¥200
18日(月)	アイリッシュ	¥？…を¥150
19日(火)	フレンチ	¥？…を¥150
20日(水)	パリのロマン	¥？…を¥250

コーヒー専科 イデ
平・中町（竹林病院向かい）
電㉓9189

NHKテレビ
☆印は白黒

6・00 こどもニュース
05 レンズはさぐる
30 人形劇「新八犬伝」
7・00 ニュース
30 ドキュメンタリー「高慶得の場合」
8・00 赤ひげ「短夜」小林桂樹　あおい輝彦　十朱幸代　黒沢年男　加藤嘉　高津住男　有川博
9・00 ニュース
15 ニュース解説
30 ニュース特集
10・00 「生きて愛して」
15 あすへの記録
45 ふるさとのアルバム

NHK教育
☆印は白黒

6・00☆中国語講座
30☆ギターをひこう
7・00☆英語会話
30☆技能講座　建築士「小図書館の設計」
8・00☆教養特集「ニクソン大統領とアメリカ民主主義」本間長世　阿部斉
9・00☆通信高校講座　数学1
30☆通信高校講座　数学1
10・00☆通信高校講座　地理B
30☆通信高校講座　数学2
11・00☆やさしいドイツ語

福島テレビ
☆印は白黒

6・00 宇宙わんぱく隊
15 ニュース
55 カバトット
7・00 ウルトラマンタロウ
30 走れ！ケー100「隆くんがやって来た」
8・00 剣客商売「嘘とまことの間」音無美紀子　太田博之　関根恵子　山田吾一　徳永れいこ
9・00 「まごころ」大原麗子　伴淳三郎　吉沢京子　加藤治子　松山英太郎
10・00 「遥かなるわが町」桜井センリ　久我美子
11・15 FBI

福島中央テレビ
☆印は白黒

6・00 野生の王国「雪原の王者シベリア虎」
30 ワイドニュース
7・00 歌まね合戦スターに挑戦　由美かおる
30 なんでそうなるの？
8・00 太陽にほえろ！「影への挑戦」石原裕次郎　萩原健一　村野武範　松井紀美江　磯村昌男　北川陽一郎　幸田宗丸
9・00 金曜映画劇場「キッド・プラザーズ作戦」ニール・コネリー　アドルフォ・チェリ　ダニエラ・ビアンキ
10・30 チャレンジゴルフ
11・15 ワイドショーIIPM

今夜の番組

NHK第1
1340KC

6・05 株式市況▽商品市況
40 じょうずな話し方「話は人なり」
7・00 ニュース
15 ニュース解説
25 ニュース特集
8・05 人生読本「三人の師」
15 趣味の手帳「カレーライスのお国ぶり」
30 思い出の名人集〜初代中村吉右衛門〜
9・05 レニングラード・フィルハーモニー交響楽団演奏会　交響詩「ババ・ヤガー」ほか
10・20 若いこだま「下田逸郎とその仲間たち」
11・05 夢のハーモニー

NHK第2
1540KC

6・00 そろばん教室「紅白試合」
45 英語会話
7・00 ラジオ農業学校「生産組織の新しい展開」
30 中学生の勉強室　国語
8・00 通信高校講座　現国1
20 通信高校講座　現国2
40 通信高校講座　現国3
9・00 通信高校講座　日本史
20 通信高校講座　古典乙1（古文）
40 通信高校講座　家庭
10・20 通信高校講座　英語A
40 通信高校講座　英語A
11・00 大学講座　政治学

ラジオ福島
1060KC

6・00 ニュースハイライト
30 スポーツジョッキー
45 プロ野球金曜ナイター「阪神対中日」①「阪急対ロッテ」②「太平洋対南海」③「日拓対近鉄」＝中止の時＝6：45プロ野球コーナー7：00歌うナイターテツと野球と歌謡曲テッちゃんの歌なし歌謡曲
9・30 てっちゃん歌謡ジョッキー
10・30 MUハイフォニック　イエスタディ　アラモ
11・20 歌謡リクエスト合戦

FM放送
☆印はステレオ

6・00 くらしの話題＜ディスクジョッキー＞
7・15☆サウンド・オブ・ポップス　イマジン　マザー　ジェラス・ガイ
8・05☆ステレオコンサート＜クラシック＞　たい冠式のミサ曲・モーツァルト　死者のためのミサ曲・モーツァルト
10・20 芸術劇場　端田宏三　原田清人　任啓子ほか
11・05 夜のしらべ

剣客商売
福島・夜8・00

嘘とまことの間

侠客鎌屋辰蔵（安部徹）は、男手一つで手塩に掛けてきたかわいい一人娘のお菊（徳永れい子）が、旗本村松左馬之助（灰地順）の息子伊織（太田博之）と、親に隠れて密会を重ねていると知り、激怒する。辰蔵は、お菊を目明し弥七（山田吾一）の家に難禁した。

一方、村松の屋敷でも町娘との色事などはもってのほか、談判に来た辰蔵に「町人の分際で」と毒づく。伊織を斬ると息巻く辰蔵。左馬之助は、伊織を秋山太治郎（加藤剛）の道場に避難させる。あわてたのは、大治郎のふところ刀を持って自ら認じる弥七。あちらを立てればこちらが立たず、女房おみね（片山真由美）と思案投げ首…。

今回は、相手の親の猛反対で泣きの涙の青年旗本と町娘の悲恋に、わけ知りの大治郎の父小兵衛がイキな仲立ち。

「みもの」

あすへの記録
NHK・夜10・15

空白の110秒

昨年六月十四日夜、インドのニューデリー空港に着陸しようとしていた日本航空機の47—便は、「空港目標識まで23マイル」という管制塔との連絡を最後に消息をたった。フライト・レコーダーを調べたところ最後の連絡から約110秒後に、砂あらしがふきまくる大地に激突していることがわかった。空港から22キロも手前の地点であった。

番組では、NHK独自の調査と、ニューデリー高等裁判所で公開された事故機のボイスレコーダーの声の資料をもとに、事故の原因と背景をさぐる。

㊤シュミレーター㊦事故機のボイスレコーダーの声の資料

伸子は三年前ベトナムの戦場で撮影中しんだはずの恋人尾沢の姿にショックをうける

藤堂チーム初めて完敗

◆太陽にほえろ　〝影への挑戦〟

福島中央・夜8・00

七曲署の婦警内田伸子（関根恵子）は、親友の祥子（松井紀美江）と公夫（磯村昌男）の結婚式に出席してスナップ写真を撮っているうちに、ファインダーの中に信じられない人物を発見する。伸子はあわててシャッターを切るが、男はすばやく逃げ去る。焼き上がった写真をみるとその男は間違いなく、祥子の兄で、三年前、ベトナムの戦場で撮影中に死んだはずのかつての恋人尾沢康彦（村野武範）だった。そんなとき、団地で殺人事件が発生する。

ドキュメンタリー
NHK・夜7・30

高慶得の場合

コウキョントク

太平洋戦争を前にした昭和十四年から、日本では、戦時下の国内の労働力の不足を補うために、「産業殺国隊」の名による朝鮮人の強制連行が始まったが、その全ぼうはまだ明らかにされていない。この強制連行の実態調査に乗り出した日弁連人権擁護委員会の尾崎会長を中心とする調査団は、すでに沖縄での調査を終え、この四月から、北海道での調査を始めた。それによって、さまざまな悲劇の実態が明るみに出されている。

〝ちょっとだけよ〟で大爆笑

◆歌まね合戦スターに挑戦

福島中央・夜7・00

今回は由美かおるの悩殺ルックに西城秀樹の〝ちょっとだけよ〟がみもの。

まず先陣の美樹克彦が「赤色エレジー」（あがた森魚）の歌まねで園田広明さん（一七）の挑戦をうけたが、「あがったのは美樹の方」（市川昭介評）で、あがたムードを出しきった挑戦者に軍配があがる。

ついで由美かおるが胸もとをスリットを深く切り込んだ真紅のドレスで登場、審査員も悩殺パンチにいかれたせいか、「涙の連絡船」（都はるみ）で及川君子さんが火付け役になれば幸いである。

悩殺ルックで都はるみの歌まねをする由美かおる

遥かなるわが町
福島・夜10・00

仮病つかい入院続ける榊原

（芦田伸介）や春子（可能性をふくんでいた。

ところが、榊原の病状は、倍賞千恵子）たちを心配させた榊原教授（松村達雄）の病状は危機を脱し、快方に向かった。矢崎女史（馬渕春子）の献身的な看護の力が大きく働いていた。鳴海たちは、さっそく退院祝いのパーティーを計画した。それは榊原と矢崎の婚約パーティーになるはずであった。

その後いっこうに良くならない。榊原は、快適な入院生活を長びかせようと、仮病をつかいはじめたのだ。

亮助（上條恒彦）が病室から、焼き鳥のクシをみつけたことから榊原の仮病はばれた。鳴海たちはきびしく榊原をきゅうだんした。やがて、榊原の全快祝いが開かれた。もちろん、矢崎女史も出席した……。

ききもの

FM・夜10・20

芸術劇場

「セカンドランナーをサードで制止めた男」

夏の全国高校野球大会で、サードコーチャーに出ていた安部は、決勝ランナーをサードでとめたため優勝を逃がしてしまう。それが明らかにボンヘッドであったため、非難とちょう笑を浴び、それがきっかけで人生にひとつの疑問をもつようになった。

第一・夜9・05

レ・フィルハーモニー

五月二十六日、東京文化会館での録音により、レニングラードフィルハーモニー交響楽団の演奏をおくる。

曲は、ベートーベン作曲「交響曲第四番変ロ長調作品六〇」、リャードフ作曲「交響詩ババ・ヤガー」、グラズノフ作曲「舞踊音楽レイモンダから間奏曲」。指揮はエウゲニ・ムラヴィンスキー。

チャンネル13

「ひるのプレゼント」は、ひところだれていたが、四月から力を入れていて楽しい。風聞によれば、この秋ごろ平で公開するらしいという。さっそくとほけてNHKへ電話してみたら、計画はあるようですがまだ本決まりにはなっていないと、相もかわらずNHKらしい用心深い返事であった。ともかくウワサも出たことであり、未定なら本腰を入れて本番にもって行ってほしい。たまには、すっきりしたショーを見せてほしいものだ。地元のよい芸能もついでに紹介してはいかが。この稿が火付け役になれば幸いである。

ポケット
スクリュー
ドライバー進呈!!

●ボトル・キープのお客さまに洩れなく
ボトル・ナンバーを刻印した　アメリカ製の
ポケット・スクリュー・ドライバー（キーホルダー）をさしあげます

COMPA
いわき市平駅前・不二屋ビル地下☎23—3003

喫茶
藤
Fuji
●営業時間　AM7:30〜12:00
●モーニングサービスPM1:00まで
日曜・祝日はAM7:00〜12:00
●コーヒー●紅茶●ミルク●こぶ茶
（スパゲティー・ハンバーグ・生野菜）
つき¥150
平駅前（世界館ビル隣）
TEL・74—6517

諸官庁・会社・学校・事務所　御用達
文具・事務用品の
デパート
常磐湯本町桜木町通り　電㊸二四四〇番
渡辺文具店
ご注文のお電話、お待ちしております。
※在庫が豊富、品切れが無いので有名。
※配達が敏速、価格は勉強なので好評。
※初取り引きには感謝記念品を持参いたします。

ゴルフ会員権担保
サラリーマン・主婦・自営者
お気軽にご相談ください
共和商会
小名浜二小前／電㊹二二五二

火災を予防し
生命財産を守ろう
防炎加工
当社は消防庁の厳重な検査を受けて合格した日本防炎協会の指定業者で　防炎加工に関しては責任ある仕事を行なっております
適合施設登録番号甲NO2001
全国防炎加工振興会員
日本ドライクリーニング協会員
株式会社　オギノ
本社　いわき市内郷綴町一之坪61
電㉖1051
平店　いわき市平字紺屋町13
電㊹5852

新製品紹介

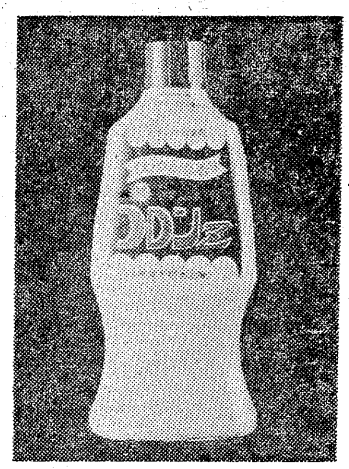

サンポール・コロンZ

トイレ、下水、ゴミ容器などの悪臭退治に、「サンポール・コロンZ」が新登場。フルーティフローラルタイプの新香料を配合した〝果物と花〟のかおりのする化学消臭剤です。

新しい成分を配合したため、さわやかなマスキングと強力なデオドライズの双方の効果をかねた消臭剤で、どんな悪臭でも根本から分解できるのが特長です。

さらに、従来の消臭剤にくらべ、少量で持続効果はぐーんと伸び、かおりも四倍の力を持っています。容器もオーバル型パッケージを採用しています。値段は五〇〇CCで二百五十円。

家庭婦人

暮しの知恵

◉…合わせじょう油の作り方

なべものの「たれ」や照り焼きなどの料理に、しょう油を主体にした合わせじょう油の作り方を覚えておくと便利です。なます、水炊き、ちり鍋などの「つけたれ」に使われる酢じょう油は、酢五、しょう油二の割り合いで合わせ、煮立ててからさまして使います。

しょうがじょう油は、しょう油大さじ五杯、砂糖小さじ一杯をまぜ、それにおろしたしょうがを入れて、冷ややっこや湯豆腐に。

辛子（からし）じょう油は、しょう油五、かき辛子一の割りで混ぜ合わせたもので、刺身のつけじょう油や魚肉類のあえ物においしいです。

握りずしの具に塗ったり、照り焼きに使うたれじょう油は、みりん（または日本酒に砂糖を加えたもの）七、しょう油三の割りで用意し、みりんを少し煮つめてから、しょう油を入れて、もう一度煮立てます。

◉…セーターを洗う

セーターは三十度くらいの中性洗剤液の中で押し洗いし、そでロ、えりなどはブラシでたたき洗いをします。すすぎも三十度ぐらいのお湯で二度押しすすぎし、バスタオルにとって包みしぼりして、ハンガーにかけて干します。

◉…冷やご飯のチャーハン

残ったご飯でチャーハンを作るときは、まず、中華なべを十分に焼いてから油を加えます。つぎに、卵を入れてかきまぜ、半熟ぐらいのところに、ご飯を入れてしゃもじでよく返します。一粒ずつが離れたところで酒をふりかけ、しょうゆをなべ肌から入れ、塩と化学調味料は全体にふりかけるように加えます。最後にスープ少々を全体にふりかけますと、ご飯がふっくらとあがります。なお、しゃもじで、ご飯をなべに軽く押さえつけるようにして、ご飯に十分火を通すのがコツです。

東から来た男（262）

西村京太郎 作
梶鮎太 画

犯人の顔（二）

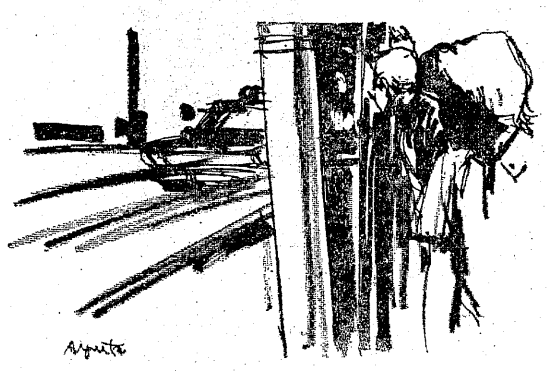

『マイクロフィルムは、間違いなく、西野子のペンダントの中に入っている筈だ。敵は満足するだろうよ』

『だから逃げるんです』

『だから、何故だ？』

『設計図を手に入れるまでは、犯人は、あなたを生かしておくでしょうし、警察にも密告しないでしょう。しかし、設計図が手に入ったら、話は別です。マイクロフィルムを手に入れたら、すぐ、警察へ電話している筈ですよ。凶悪な殺人犯が、ここにいると――』

『とすると、西野子も、返さない積もりということか？』

『勿論です。彼女は、犯人の顔を見ている可能性がありますからね』

『殺すかな？』

『それはしないでしょう』

『しかし、彼女が、犯人の顔を見ていれば』

『だが、あなたが殺人犯として逮捕され、起訴され、有罪となってしまえば、もう、彼女が何をいおうと、犯人は安全です。それまで、どこかの病院に、隠しておくんだと思いますね。とにかく、私とあなたは、逃げ出した方がいい』

『あたしは？』

と、泰子がきいた。

『あなたは、大丈夫だ。犯人隠匿罪で逮捕されたら、脅かされて仕方なしに置いておいたといえばいい』

木戸風太は、微笑し、結城と二人でアパートを出た。

木戸風太が、車は危険だというので、結城たちは、ようやく夕闇の漂い始めた道を、駅に向かって歩き出した。

『君の事務所へ行くのか？』

歩きながら、結城がきくと、木戸風太は、首を横にふって、

『あの事務所も警察に密告される可能性があります。だから、私の友人の所へ行こうと思うのですよ。例の写真を早く見たいですからね』

と、いったとき、前方に、パトカーのサイレンが聞こえた。二人が、あわてて路地に飛び込み、息を殺していると、二台のパトカーが、赤色灯を回転させながら、泰子のアパートの方向に、突っ走って行った。結城は、思わず、首をすくめた。

『君の推理が当たっていたな』

『恐らく、マイクロフィルムがあったんでしょう。これで犯人は、全てを終わらせようと急ぎますよ』

『僕を、刑務所へ送ってか？』

『まあ、そうですな。だから、われわれも急がなきゃなりません。友人の撮った写真に、犯人が写っていたら、われわれは、逆転勝ちが出来ますからね』

『一つだけきいていいかね？』

『何です？』

『何故、君は、こんなに、僕のために尽くしてくれるんだ？』

新社屋落成　3月16日

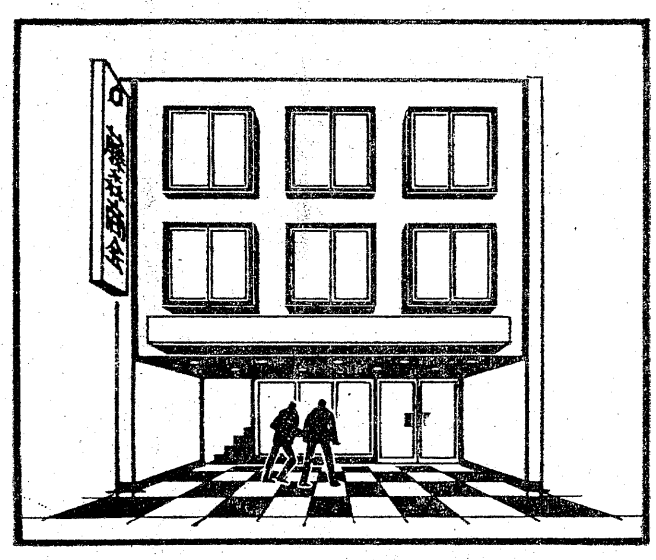

ごあいさつ

新社屋建築中は長らく皆様にご不便をおかけいたし申し訳ございませんでした
このたび社屋落成のはこびとなりました　ついてはこの機会に小売部を拡張　充実して『明るく気軽に買いよい店』にいたしました　なにとぞ今後ともよろしくご愛顧お引き立てをお願い申し上げます
なお『納品部』は従来以上サービスに努めますからよろしくご指導ごべんたつを賜わりたくお願い申し上げます

新社屋落成記念大売り出し

期　日　6月21日～23日
（三日間）

平素のご愛顧を謝し社屋落成を期して『新社屋落成記念大売り出し』を催します　なにとぞご来店のうえよろしくお願い申し上げます

藤森商会

いわき市平・鍛冶町4
TEL・23－2296代
1階　小売部・2階　納品部

設計　施工

常磐開発株式会社

取締役社長　木山茂彦

いわき市常磐湯本町辰ノ口1　電43－4111代

協力業者

電気工事
大和電設工業株式会社　いわき市平字食前　電㉓一五八〇
共和コンクリート株式会社　いわき市平下神谷字原籏　電㉞三一二一
江尻鉄筋　いわき市小名浜字林ノ根　電㊹四〇一三
株式会社藤一工務店　いわき市久之浜町久之浜字東町　電（久之浜）二六一〇
田村建材株式会社　いわき市内郷綴町釜谷　電㉖三一二一
緑川左官工業　いわき市小名浜岡小名字後林　電92四九六四
株式会社橋本板金塗装店　いわき市常磐湯本町天王崎　電㊸二一五一
いわきサッシ株式会社　いわき市平北白土字愛谷町　電㉓二三六五
株式会社鈴荘　いわき市平字下の町　電㉓二二八八
英ガラス商工　いわき市平字三町目　電㉔二三五三
上遠野鉄工株式会社　いわき市平塩字古川　電㉔七六四七
中村畳店　いわき市平字材木町　電㉓二九四九
高木木工所　いわき市内郷綴町一之坪　電㉖一二一五
株式会社伊勢木　いわき市平字新田前　電㉓三一四一
株式会社福田建材店　いわき市平字正内町　電㉓〇一二一

給排水設備工事
丸良工業株式会社　いわき市小名浜住吉字冠木　電㊸四〇二六

レジャー

多いデラックス版

夏の旅行

◉…エースヤング…◉
〝夏は自然にかえろう〟白黒だが、ユニークなデザインで避暑を呼びかける。〝汗かきゃ暑さも吹っ飛ぶよ。夏はもともと塩からいもんさ〟
若さでアタック☆スポーツ教室・痛快な夏の旅・勢ぞろい・旅行プランの開幕である。
＝日本交通公社＝

◇…つゆが明ければ本格的な夏の旅行シーズン。国鉄をはじめ、市内の各観光案…◇
◇…内所には、早くも〝夏の旅行〟プランの相談に訪れる人たちでいっぱい。海…◇
◇…・山の日程 組みに係の人は大忙し。ことしは大型レジャーを求める人が多…◇
◇…く、案内所〝おしきせ〟のコースでは満足できず、個人の要望を大幅に組み…◇
◇…入れるスケジュールを組むので、その接点を合わせるのに大変なようだ。と…◇
◇…もあれ、史上最高といわれる各窓口をのぞいてみた。…◇

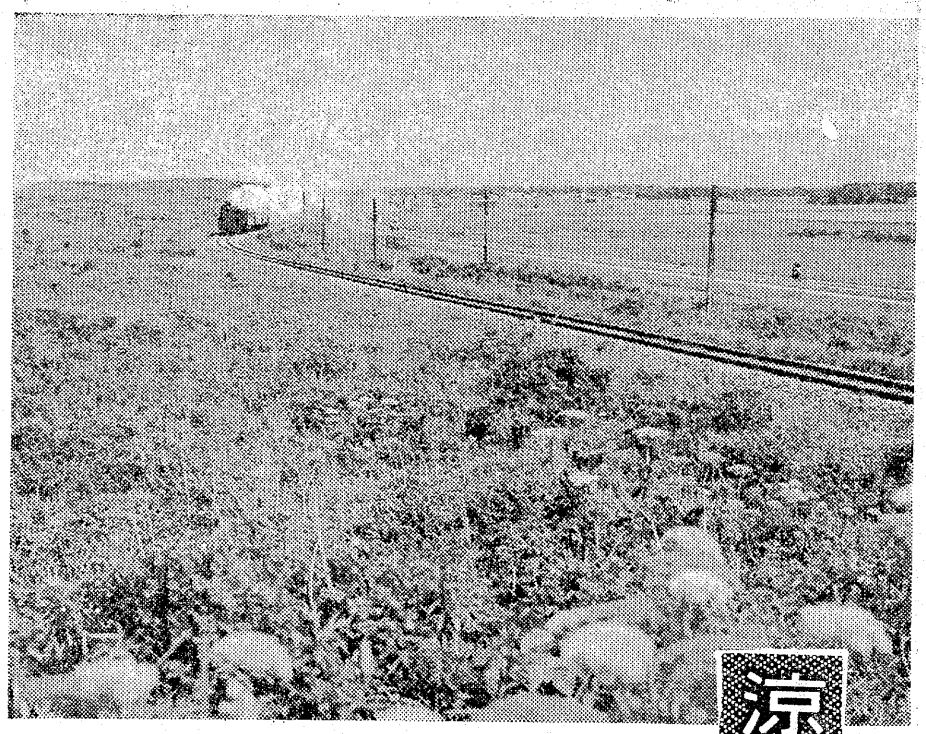
風さわやかな緑の大地走る汽車ポッポ＝北海道・釧網線＝

涼求めて海・山へ

標準は四万で三泊？

沖縄～北海道に人気

各窓口とも、ほとんどが三泊以上の旅程で、しかも一人あたりの費用が四万円と超大型ボーナスを見込んでのデラックス版が多い。

この夏の傾向は、本土復帰で旅行がしやすく、また海洋レジャー展の準備が進んでいる沖縄に人気が集まっている。かなりPRもきいているが、未知の国を求める旅行者の心情が反映しているようだ。

真夏の暑さから逃げだそうということで、太平洋上に浮かぶ三宅島、大島などの離れ小島を求める人、日本の屋根アルプス山麓の志賀高原、さい果ての北海道のエキゾチックな風景など、いずれも遠く離れて避暑を兼ねた旅情にひたろうとする傾向が強い。

〝つゆのないさわやかな北海道へ〟をキャッチフレーズに、ヤング向きのコースが多いが、海・山・湖と広大な草原などバラエティーに富んだ北海道コースは、中年や家族連れなどにもあこがれの的で人気がある。

【国鉄・平旅行センター】七月二十六日から二泊三日で『木曽路と恵那峡めぐり』がある。夏休みにはいって間もなくなので、希望も多い。午前七時十九分発の急行ときわ2号、アルプス3号で松本着、観光バスで美鈴湖を見て浅間温泉一泊、塩尻峠～御岳高原～木曽福島一泊、中津川～恵那峡など見て名古屋を経て帰平。費用はおとな二万四千六百八十円。

『佐渡と能登路の旅』は七月二十一日から三泊四日。ヤング向きの一泊二百の富士登山など。

【交通公社平支店】『ヤング北海道の旅』は七月三十一日から十泊十一日のロング旅行、平発午後十時三十六分の特急ゆうづる1号を起点に、北海道のおもな観光地をゆったりと一周する趣向。往復のほかは、ほとんど観光バス利用で、層雲峡、阿寒湖、登別温泉、洞爺湖などを見て回るが、宿泊はいずれもユースホステル利用。費用は四万二千七百二十円と安い。

七月十四日から一泊二百の『白根火山ルートと浅間高原の旅』は親子連れ向きなど。

【近畿日本ツーリスト平営業所】ヤング向きに七月から八月にかけ北海道集合と、変わった趣向で道内を一周する旅行会員を募集している。が集合場所までは、自転車利用やヒッチハイクと、高校生やヤングから人気が集まりそうだ。費用は交通費宿泊費などで約三万七千円。

国鉄と同じく『佐渡・能登の旅』は七月二十一日から三泊四日。費用はおとな二万六千四百八十円で金沢の兼六公園、佐渡ケ島一周など。

【常磐観光】親子で楽しめる避暑旅行は大へん好評。『日光・霧降高原の旅』は、八月十日から二泊三日の日程。奥日光をぐるっまわったり、宿泊は貸し別荘を利用するなど親子でくつろげる。費用はおとな二万四千五百円、子供二万三千五百円と子供にウエートを置いている。

ヤングを対象としたエコノミックコース、三宅島三泊四日の旅も、島で民宿するなどふるさとが味わえる趣向。北海道三泊四日の旅など。

プランは早目にたてて申し込めば〝どのようにでも〟と各窓口では話しているが、〝観光夏の陣〟は早くも開幕した。

親子連れ貸し別荘

ハワイアン次週の催し

【大ホール】
☆15日まで＝寄席芸能〝マジック〟北海洋二・北海ユリ
☆16～30日＝同〝三味線コント〟香川梁団子・香川梁千代
☆17日＝「アケミという名で十八で」の千　昌夫

【ビーチステージ】
▽専属芸能ショー＝フラダンス、タヒチアンダンス、フラメンコ、少女コーラスグループ、ハワイアンバンド、ジャズバンド
▽公演時間＝（ウイークデー）午後1時30分、午後7時20分（日曜・祭日）午前11時、午後2時30分、午後7時20分

レジャー

白十字

平・平和通り

広い店内はグリーン一色のカーテンで統一、明るく落ち着いたふん囲気をかもしだしている。七十余もあるボックスは、すべて大理石という豪華さである。

朝の七時三十分から午後一時までがサービスタイム。コーヒー・紅茶・ミルクのどれか一つを注文すると、しゃれた容器にサンドイッチ、野菜サラダ、フルーツが盛られ、マミーがつく。

喫茶 モーニング

季節ものの新鮮なキャベツ、トマト、キュウリのサラダは格別。野菜やハムのサンドイッチ。季節によって変わるフルーツ類もいける。

お値段はモーニング付きで百五十円。時間帯すぎればサービスなしで同額となる。

平大通り西側の勇ビル裏角。芹沢ビル2Fで店員さん、OL、銀行員など多い。

＝TEL・(74)5432＝

※特色ある喫茶店のモーニングサービスをお知らせください。あて先はいわき民報社「レジャー喫茶係」まで。官製はがき使用のこと。

ハリウッド
美容室　美顔術1週間美容法
いわき市平字田町／ひかり座前／TEL・74—5249

矢ヶ崎犬猫病院
平鎌田・寿金沢交差点かど
TEL・74—4465

最新の設備で550組の比較試聴可能
乙来店
現在の音に満足できない方!!
新規にお求めの方!!
オーディオ専門の店(イトーヨーカドー隣)
パナサウンド　サカイ　平字立町　電74—8808

運転免許証で入浴料金を免除
金ヶ沢温泉
●大浴場(男)　●大理石浴場(女)
ドライバーに奉仕する
ドライバーエリア
いわき市久の浜金ヶ沢トンネル　●平より20分　●24時間営業

IWAKI TAILORS CLUB
あなたの思い出にのこるご結婚の佳き日のために　礼服をどうぞ!!
いわきテーラーズ・クラブ
ITC
大貝洋服店　いわき市平字月見町　TEL 74 7672
テーラー高島屋　いわき市平字中町　TEL 74 6837
高野洋服店　いわき市平南町　TEL 74 4460
大平テーラー　いわき市平字堂ノ前　TEL 23 4029

マルトモ英語LL教室
◈レディー英会話コース　週1回　木曜日　午後2時～3時　月謝　2,500円
◈ビジネス英語コース　週1回　土曜日　午後6時～7時　月謝　3,000円
(入会金は月謝1カ月分)
●会場　三階ホール　7月1日開講
申し込みは
マルトモ書店LL教室係
いわき市平・四町目　TEL・74—6161代

〝普通高校の学級増を〟

市連P新会長に坂本氏

いわき市PTA連絡協議会総会は十二日午後一時から、平一中体育館に市内百九小中学校PTA代表者・関係者ら三百人が出席して行なわれた。ことしも中学浪人を出さないことに重点目標を掲げ、高校の新設並びに定員増を県に要望する、児童・生徒の交通安全対策の強化をはかることなどを決めた。役員改選では前伊東実連P会長退任のため、新会長に坂本行蔵氏（平一中）を新たに選んだ。

総会は昨年度の庶務報告、決算・監査報告のあと、今年度の事業計画案の審議に移り『いわき市内に普通高校の新設・または学級増による普通高校の定員増加』『通学道路の設定、横断歩道橋または横断地下道の増設、歩行者専用の信号機の増設などの児童・生徒の交通安全対策の強化』『小規模校を考慮した父兄負担軽減対策費の配分』の三項目を決めた。

要望決定事項の中でも、とくに公立高校定員増に関しては昨年も要望した、湯本に一学級増、磐城、磐女、内郷、湯本に十人から二十人の定員がふやされ、今春の入試難はいくらか緩和された格好となったが、進学率は年々増加の一途をたどり、今年度は約八八%の進学率が見込まれている。

【左上の煙突のあるのが呉羽化学、常磐線の右が呉羽社宅、立体橋の手前（矢印）が呉羽化学の排水溝、そして下が蛭田川】

来年度の高校進学希望者は約五千五百二十人で、合格定員が四千四百十五人（今春）とした場合、約千百人の中学浪人が予想される。さらにことしの不合格者が三百人から四百人が受験するものと見られ、それだけに来春もことし以上の〝狭き門〟になることは必至。

このため連Pでは競争率を緩和するため、関係機関に普通校の新設、学級増、学級定員の増加を要望することになった。

また、児童・生徒の交通安全対策においても、昨年の一月から十二月まで、いわき市内で発生した交通事故件数は千六百八十三件、死傷者二千二百六十四人（死亡四十四人）を数え、毎日四・六件の割りで事故が発生している。このうち七・五%にあたる百七十二人が十五歳以下の子供の交通事故で、四人のいたいけな犠牲者をだしている。このため通学道路の新設定と安全の確保、横断歩道橋または横断地下道の増設、歩行者専用信号機の増設などの要望を決めた。

また功労のあった次の十八人に市連Pから感謝状が贈られた。

【感謝状贈呈】伊東実（平一中）生田目清（湯本三中）大河内政夫（菊田小）小林正夫（小名浜一小）小野久夫（大野中）永山俊吉（三阪中）三戸勇（入遠野中）樫村正（草野中）新妻衛（久之浜一小）荻野昭（小川中）比佐正吉（綴小）池端清（好間中）若松正三（沢渡小）柴田拓志（泉小）吉田幸平（小名浜一中）永山民雄（湯本一中）白土恵博（湯本一小）芳賀金男（田人一小）

【新役員】▼会長＝坂本行蔵（平一中）▼副会長＝永山徳二（川前中）高萩邦男（内郷三中）宮野敏睿（小名浜二中）石川守（湯本一中）加藤敏夫（川部中）草野政雄（平一小）▼監事＝岡田四郎（四倉中）大平一（小玉小）緑川守（田人二小）▼事務局長＝大須賀財治郎（平一中）▼庶務会計＝白石長三

ステレオヤングコンサート　いわき市小名浜字上明神町一六西野屋楽器店主催ステレオヤングコンサートは、十七日午後一時から小名浜ショッピングボウル内イメージホールで開く。東北プロ久田鉄也の司会で第三回世界歌謡祭とヤマハモトクロスのフィルムが上映され、レコードコンサートがある。

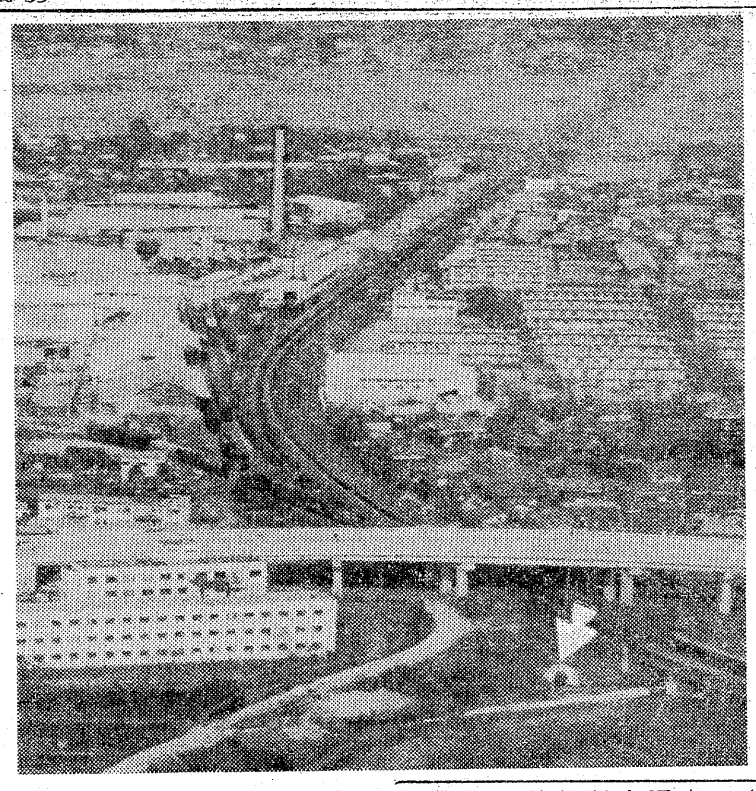

ヘアさん

7911　中島安男

電解工場関係は不明

市議会質問　戦でわかる　水銀たれ流し34年

呉羽化学の水銀も、十條製紙のPCBも、四十五年からはたれ流していないーというのが十三日の六月市議会一般質問での市当局説明だった。

とはいえ呉羽化学の塩ビ工場が十七年間にたれ流した水銀量は三十一トン弱、電解工場のものは水銀使用は昭和十一年いらいという、使用中止まで三十四年前からなので会社にもその資料がなく、そのたれ流し量はつかめないが、少なくとも塩ビ工場以上の量であることは間違いないといわれている。

また十條製紙のノーカーボン紙製造は四十三年から二年間とみられており、この間にPCBが、水銀同様、蛭田川に流されていた勿来地区の環境を守る会の話。

四十六年にヒレなしカレイを発見、つづいて穴あきアワビが発見されたその多くは、蛭田川が注ぐ菊多浦海域だったことも不気味な事実で、勿来地区の海岸では魚を食べられないなどの騒ぎに現在起こっていると聞くが、菊多浦が第二の有明海とならないよう早急な調査分析が求められ、七月初めごろといわれる県水試、公害センターの調査報告を市民は息をころして待っていると、独自調査計画を進めている勿来地区の環境を守る会の話。

内郷一中で父兄の一日入学

内郷一中では二十四日の日曜日に〝父兄の一日入学〟を行なう。

これは仕事やその他の都合で、決められた授業参観日に出席出来ない父兄や新入学生徒の父兄に対し、日曜日の振り替え授業で参観の機会を与えようとしたもので、昨年の十月に続き今回で二度目。

こどもを守る会　いわき指導者研究会

市教育委員会、いわき市子どもを守る会連絡協議会主催の〝いわき市子どもを守る会指導者研究会〟は七月一日午前十時から植田公民館で行なう。

研究会では「子ども会ののぞましいあり方」の講義のほかに、ゲーム・ソング、おどりの実技指導まで行なう。

ぐらし随筆

度胸

永山　源三

相当昔から「男は度胸・女は愛嬌」とかいわれて来た。これによれば、女は愛嬌だけでよいものだろうかと思うと、次郎長伝〝お民の度胸〟という浪曲が、虎造さんによってヒットされた。

◇

社会情勢の変化は男女を問わず、この要素をくらしの中に漠然一体となって、備える必要が望ましくなって来た。

外地で終戦を迎えた時だった。同じく敗戦を迎えるにしても内地では侵入軍だけが敵であるが、外地では間違ったら周囲全部が敵になるかも知れない。昨日までの親しい隣人が、きょうは恐ろしい敵にならぬと、だれが保証出来よう。こんなことを考えると、内地とは全く違う条件下にあると申すまでもない。

あるとき、邦人の難民収容所に一人の軍人強盗が拳銃をつきつけてはいって来た。この急迫した瞬間、生命はこれまでかと度胸をきめて、ほしいものはなんでも持っていってくれ、と正座していたところ、ねらいを止めてトランクの中に手当たり次第つめ込んで、〝ハラショ〟とさけんで難なく引き揚げてくれた。強盗の国は重工業だけで、軽工業はほとんどないことを推量させられた。

次は現地から移動して難民収容所に向かって団体を引率し、行進していた時の出来ごとだった。一人の軍人強盗に連行されて、兵舎と思われる建て物にくると銃剣をつきつけられ、まず身体検査を受けた。ちょうどズボン二足だったので、下のズボンに財布を入れておいたので無事釈放されてホッとした。

◇

こうしたことは外地の日系人はさらに経験したことだが、要は急迫の侵害に対し周障狼狽することなく、ある程度の度胸を身につけることは内外ともに重要である。

（団体役員・四倉）

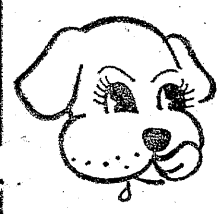

ご存じですか？　犬専門店

ワンワン大バーゲン（分割払いもOK）

※プーリー……¥30,000から　※ペキニーズ……¥60,000から
※プードル……¥50,000から　※ポメラニアン…¥50,000から
※マルチーズ…¥40,000から　※チワワ……¥60,000から
※ヨークシャ…¥50,000から　※ミニピン……¥70,000から
※アメリカコッカ……¥30,000から
※イギリスコッカ……¥30,000から
※アフガンハウンド…¥30,000から
※柴犬……¥30,000から
※秋田犬……¥30,000から

ワンワンホテル・愛犬の栄養食・ドッグフード
ワンワン美容室・愛犬器具・犬猫薬品
農林省公認全日本畜犬協同組合加盟店

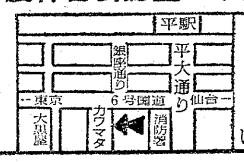

ドッグセンター　カワマタ
いわき市平字十五町目5-1 ☎23—7055

達美第2マンション着工
9月末日完成
静かな所・便利な所に！
耐火防音構造
全室　バス・水洗トイレ・専用電話付き
入居者受け付け開始

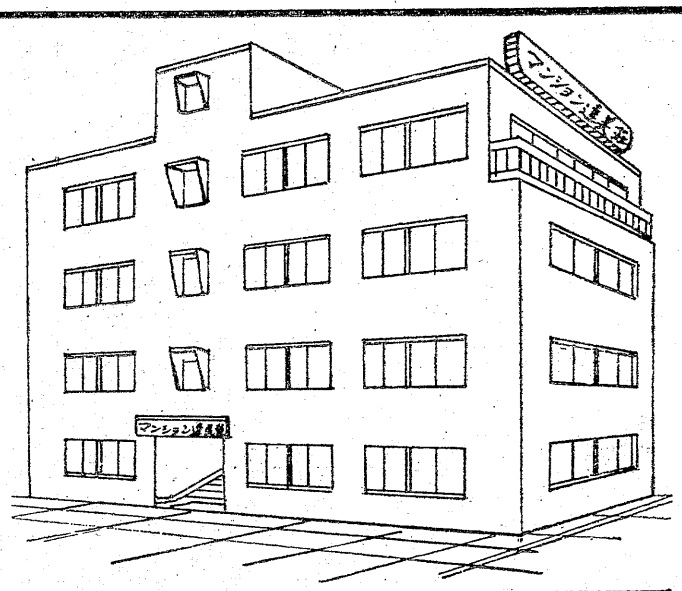

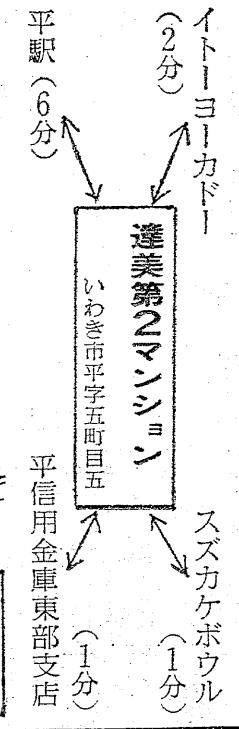

達美商工株式会社
代表取締役　馬目　精
営業所・いわき市平字五町目5／事務所・いわき市平字新川町36☎74—2987

設計・施工
総合建設業　東部産業株式会社
いわき市平谷川瀬字明治町30　TEL・23—1511

〝平郵便局傷害事件〟初公判

『犯行動機』記載がない

起訴状めぐって対立

平事件以来二十二年ぶりに裁判官の忌避申し立てがあり、成り行きが注目されていた郵便局のマル生運動から派生した平郵便局傷害事件の事実上の第一回公判が十四日午後一時から、地裁いわき支部水沢武人裁判官係りで開かれた。前回公判で問題になった〝腕章〟と〝ハチ巻き〟を被告四人、傍聴の組合員が

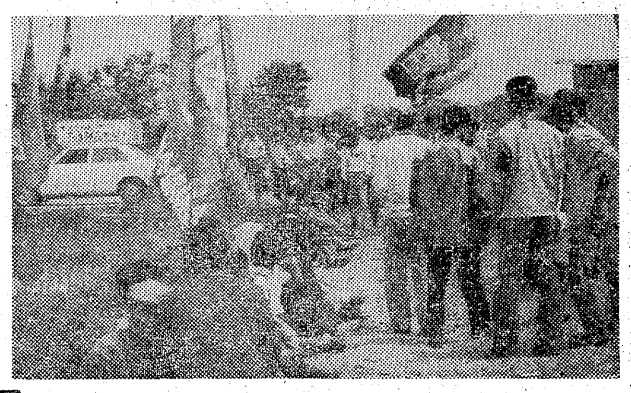

公判には、検察側から地裁いわき支部の木村宏、村越一雄両検事、弁護側は小谷野三郎主任弁護人、被告のいわき市平字正内町一二一、平郵便局員猪崎文彰(三〇)、同市平中神谷字石脇六四、同木村文彦(三五)、同市平字三舎三一ノ一、同猪狩弘之(三四)同市四倉町字東三丁目四八同髙宏(三四)が入廷、組合員など二十四人が満席傍聴した。

ところが、今回の公判でも、被告四人のほか傍聴席の組合員が〝全逓いわき〟〝団結〟などと書かれた腕章やハチ巻きをしていたため水沢裁判官が取りはずしを命令、冒頭から紛糾、傍聴席からも「そんな必要はない」などとヤジが飛んだ。猪狩被告は「われわれの労働組合をつぶしにかかった郵政省の考えからいって、われわれは〝団結〟の腕章をはずすわけにはいかない」と反論。これに対し、水沢裁判官は「審理は、事実があったのかどうかを究明するもの。腕章をつけることによってその発言に〝イロ〟をつけたいと思っているのではないかと思われる。法廷の秩序を守るためにとってください」と答え、結局、審被告が「腕章が問題で公判を長引かせることはできない。腕章が長引かせる(裁判を)原因ならはずそう」と言ったことで落ち着き、全員が腕章、ハチ巻きをとって人定尋問に移った。

【裁判所前で気勢を上げる組合員】

人定尋問後、弁護側は具体的な労使関係を知っている津田輝夫さんを特別弁護人として弁護側に加え、「検察側は供述調書、参考人からの調書などを持っているはずなのに再三の要望にもかかわらず、それらを見せてもらっていない。真実を知りたいという見地から見せてもらいたい」と検察側に要望、裁判官に勧告を要請し、検察側はこれを承諾した。

続いて検察側から起訴状が読み上げられると傍聴席からは「デッチ上げだ」などとヤジが飛び、水沢裁判官が「静かにしないと起訴状が聞こえない」と注意する一コマもあった。

起訴状朗読が終わると、弁護側は「わかりにくい点を口頭で聞きたい」と検察側に申し入れたが、検察側は「慎重を期するため書面で回答したい」と返答。続いて「起訴状に〝動機〟が記されていないのはおかしい」と問いただすと、「それは立証段階で足りる」と、はねつけたため法廷は再び紛糾した。

これに対して水沢裁判官は「多少の動機について、慣例的にいっても起訴状に入れておくよう検察側に要望する。弁護側は釈明してほしい点を裁判官を通じて検察側に書面で提出し、検察側はそれに対し七月末までに裁判官を通じて弁護人側に回答するように。次の公判は九月十一日午後一時から行なう。なお、新裁判所が完成する十月を待って、多くの傍聴人の前で本格的な審理にはいる」として、約一時間にわたる公判を終えた。

〝通報の遅れ〟を陳謝

常磐炭砿　東署の警告受けて

二度にわたり坑内火災をひき起こした常磐炭砿に対し十四日午後、いわき東署は事故の通報を怠ったり、また通報が遅れないよう、会社側に口頭で強く申し入れをした。

第一次火災の場合は同署ばかりでなく、いわき市消防本部への通報を怠り、さらに第二次火災の時には同署に二時間半も遅れて事故発生を通報してきたなど、人命、財産を守るうえから改めてこの申し入れをしたもの。

これに対して常磐炭砿の鈴木専務らは十五日、同署をたずね、陳謝するとともに、今後このような不手きわをくり返さないことを約束した。

入遠野中ついに休校

きょうから集団カゼで

十五日市教委にはいった連絡によると入遠野中では集団カゼのため、十五、十六の二日間臨時休校を行ない、集団カゼに対処することになった。

入遠野中では十三日にカゼ欠席者が二十二人、早退十一人、カゼにかかっている生徒は約五六%に達したので、十三日は午前中で授業を打ち切り、自宅静養を行なったが、翌十四日はカゼ欠席者が二十八人、早退者が三十二人、カゼにかかっている生徒が百七十四人と、欠席・早退・カゼひき者が二十人から二十五人もふえたため、十四日も午前中の四時間で授業を打ち切った。

またこの日、四校時には特別授業の〝衛生指導時間〟に組み替え、カゼの予防法や下着の整理、うがいをさせるために学校ではホウ酸を各自家庭に持って帰るようにと手渡し、使い方やうがいをする時の薄め方などを行なったほか事前にカゼ対策としてプリントを各父兄に配布し、自宅静養からうがいの奨励まで行なっている。

皮肉にも衛生指導を行なった翌十五日と十六日は臨時休校を生徒に伝え、いっせい下校させた。休校あけの十八日も生徒たちの様子をみたうえで職員会議を開き、短縮授業かあるいは引き続き臨時休校するかを決める。

なお、このほか塩間中、久之浜二小、大浦小などでは午前中授業、短縮授業と登校時間を一時間から四十分遅らせる措置を行なっている。

きょう役所でボーナス

【市役所のボーナス勘定】

官公庁のボーナスが十五日、支給された。支給率は一・七カ月分。いわき市内の総額は十三億四千万円と金額では前より約一億九千万円、一七%の増額となった。

職員数四千三百八十三人を誇るいわき市の夏期手当ては総額五億五千五百四十万一千円(このうち四千三百五十八万円が税金)。前年が四億六千四百九十三万円だったから九千万円余の増額。

市長は昨年と同額の三十四万一千円(税金七万六千円・勤勉手当てがないから一・一カ月分)一般職員最高は二十八万八千円(うち税金三万四千円)で、手取りでは市長より一万一千円少ないだけ。

職員の一人平均は十二万五千円(うち税金一万円)で、昨年の十万七千三百七十五円(税金八千百七十四円)より一七%の増加。

大剣団地に焼い弾

小名浜港から運ぶ

十三日午前九時五十分ごろ、いわき市泉町下川字大剣の埋め立て現場で、長さ一・二㍍の不気味な百㌔爆弾が見つかった。しゅんせつ船が小名浜魚市場前の海中をしゅんせつし、その土砂を大剣に運び、埋め立てに使おうとしたところ、この爆弾が出てきたもの。

十五日、山形県東根市の陸上自衛隊第六師団武器指令部武器課の八坂一等陸佐ら六人が爆弾を同自衛隊に持ち帰って調べたところ、爆弾には羽根がついていたあとがあった。アメリカ製の油脂爆弾(焼い弾)と見られ、太平洋戦争中、アメリカ軍が日本本土(現日本化成)小名浜工場などを爆撃した際、落とした不発弾らしい。

農業電化の基礎知識を勉強

第一回農電講習会開く

いわき地区農業電化協会(吉田総会長)は十三日午前九時から、東北電力いわき営業所会議室に四十人の会員が参加して農電講習会を開いた。

同協会は昨年十一月、農業の合理化と安全を目標に発足したもので、新年度事業の一つとして農業関係指導者を対象に農電講習会を開いた。

講師は東北電力いわき営業所の柳沼配電二係長、伊藤営業係員があたり、農業電化に必要な電気の基礎知識と電気供給規模などを講習した。

小名二小で天井落下

18日まで臨時休校

十五日午前七時半ごろ、いわき市小名浜字愛宕下八、小名浜二小(鈴木昌寿校長、児童千九十九人)の普通教室の天井(六十四平方㍍)が落ち、十六日から十八日まで臨時休校にし、改修する。

天井の落ちたこの教室のある校舎は昭和十五年に建設されたもので、かなり老朽化がひどく、最近危険校舎に指定され、来年度に改築する予定だった。

教室は一年二組で、新入児童を収容していたが、落ちた時間が午前七時半ごろのため、登校時間には早かったので、幸い児童のケガはなかった。

このため、市教委と学校側では老朽化の激しい普通・特別教室十六教室、屋内運動場の一部、昇降口、手洗い場などを同日午前、調査するとともに、十六日から十八日までの三日間臨時休校という措置を取った。

いわき東署の調べでは天井全体に五㌔位のゴミが積もっていたのと、ボール紙のような湿気に弱い材質のためではないかと見ている。

神谷カローラセンター落成式

トヨタカローラいわき

(戸部光衛代表)の神谷カローラセンター落成式は十九日午前十一時から、同神谷カローラセンターで行なう。

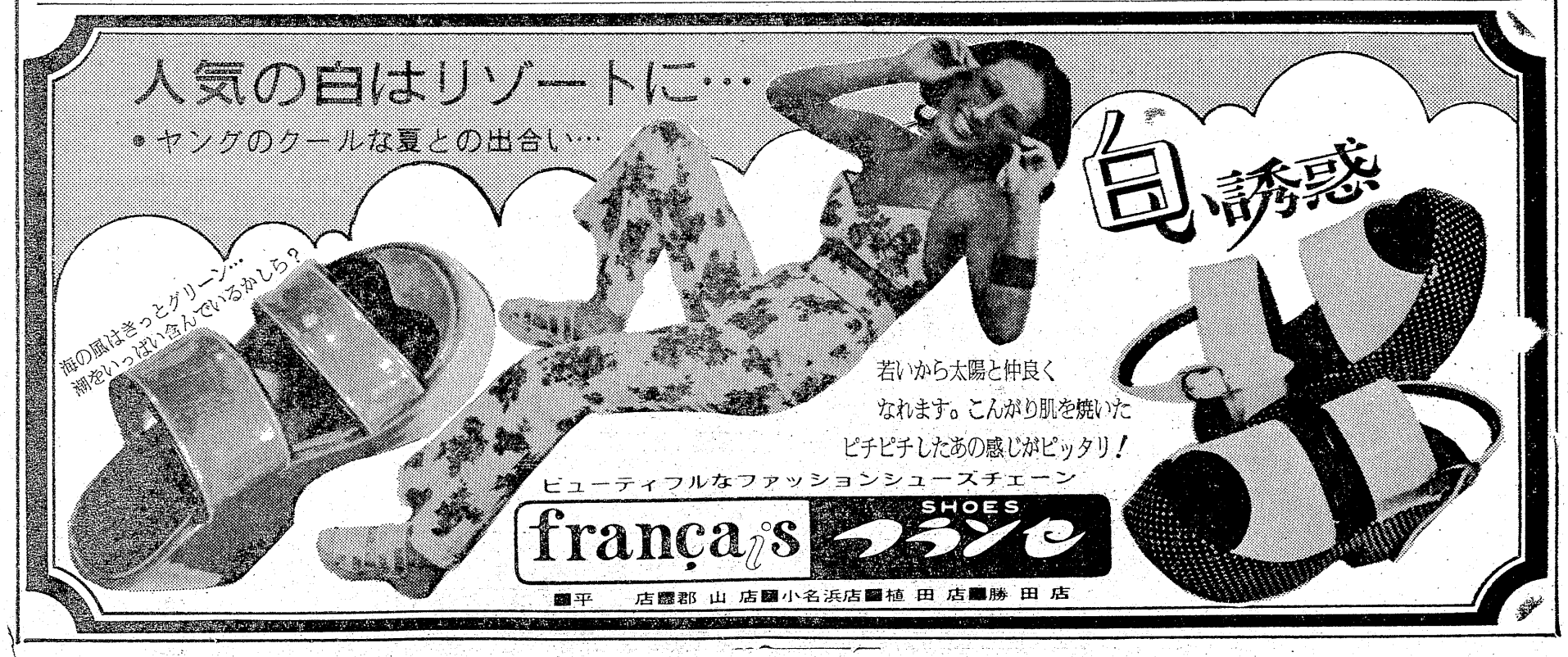

お国自慢

津軽美人にリンゴはいかが

三上勝光さん（三三）

私のふるさと青森県は、本州の北端に位して津軽海峡をはさんで、北海道は函館市と相対して降雪地帯、寒冷地として人びとから敬遠されがちでありました。したがって今はさほど雪も降らず、日本一の名所名物も数々ありますので、ご紹介します。まず第一に細雪の好響を受けて、雪肌の美人が多く、春ともなれば津軽富士の鹿園、弘前城跡に広がる桜花らんまんの染井吉野とまじって見える姿は、無公害の象徴を物語っており、秋の味覚津軽りんごとともに、日本一を誇っております。

また県西南部に位する十和田湖はいかにも神秘的で、湖水一面は青藍色におおわれきわめて透明度が高く、酷暑期には遠く関東関西から無数の客が来訪し、健康回復に大役を果たしております。

現在、上北郡、下北郡は古代から南部といわれ、南部藩の城跡でありましたが、いまは東北地方を代表する漁港八戸市は、工業地域としても知られ、三陸海岸を含めて日本屈指の近海漁場となっており年々活気を増しております。

一方、下北地方には全国森林の六五％をしめる検地帯があり、日本三大美林にかぞえられております。それに県内各地には情緒あふれる数々の民謡が、青空の下を流れております。

（いわき税務署管理課長）

つり

植田町戦死遺族会総会

いわき市植田町戦死遺族会（渡辺新太郎会長）は十八日午後一時から植田公民館で総会を開き、追悼会開催日その他について協議する。

川

先週に続き季節ものハゼとウナギが釣れている。

ハゼは夏井川、横川がよい。とくに横川の赤沼橋上下付近がよく釣れ、型は十五～三十㌢。多い人なら五十匹は軽い。エサはアオイソメ、ゴカイ。また、横川でウナギの夜釣りに人気がある。エサはミミズ。

鮫川の発電所裏放水路付近、河口一帯では湯水の影響も少なくハゼが釣れはじめ、カイズ、セイゴも釣れている。エサはエビ、ゴカイ、アオイソメでよい。

（平・西丸釣具店調べ）

よく釣れる横川のハゼ　豊間でタイ、アイナメ

海

小名港の沖防波堤はタ刻ドンコ、キス、アイナメ、ガラ。三崎はタナゴ、キスなど。

また江名、中之作、豊間の磯では二十㌢前後のアイナメが釣れる。

舟釣りは豊間前。ここではタイ、アイナメ、その他がかかる。エサはタナゴの場合モエビ、アゼ、アオイソメ。

キスとドンコ、ガラ釣りにはアオイソメなどを使うのがよい。

（小名浜・平野釣具店調べ）

市況

魚類

（14日午後～15日正午）

十五日朝の小名浜港は一本釣りのビンナガが好漁。巻網のカツオは少ない。

【小名浜港】定置網船二隻五百㌔　底引船一隻四トン百㌔　巻網船三カ統六トン五百五十㌔　一本釣船二隻六十六トン　小型船十五隻三トン

▼タコ　百㌔　一〇〇―五〇〇▼ヒラガニ　三百五十㌔　一五〇―三〇〇▼メジ　六千㌔　三七〇―三三〇▼ビンナガ　五万五千五百㌔　二八八―二一〇▼カツオ　一万三百㌔　三六五―二〇〇▼キメジ　七百五十㌔　二三〇―二一五▼サクラエビ　三千五百㌔　一〇〇▼サルエビ　百㌔　三七〇―三〇〇▼イシダイ　百㌔　三〇〇―一一七〇

【江名港】水揚げなし

【中之作港】巻網船一カ統十トン六百九十㌔　一本釣船一隻二十五トン九百㌔

▼メジ　一万三百㌔　三八五―二五〇▼巻網カツオ　三百九十㌔　五六〇―三一〇▼釣りカツオ　二万五千九百㌔（一号品）四〇〇―二五九（二号品）二五七―二三〇

野菜

▼ホウレン草　三五―一五（束）▼菜類　一〇―一（〃）▼白菜　三〇―二五（㌔）▼カブ　三〇―一〇（束）▼ニンジン　一二〇―五〇（㌔）▼ゴボウ　二七〇―一五〇（〃）▼大根　三五―一五（〃）▼ネギ　一二〇―一〇〇（〃）▼玉ネギ　六〇―三〇（〃）▼キュウリ　一〇〇―二〇（〃）▼ナス　二〇〇―一五〇（〃）▼キャベツ　二五―一五（〃）▼サツマイモ四〇〇―四〇（〃）▼ジャガイモ　八〇―二〇（〃）▼サヤマメ三〇〇―一〇〇（〃）▼ササギ　五〇〇―四〇〇（〃）▼ピース　一〇〇―五〇（〃）▼トマト　一〇―三〇（〃）▼タケノコ　一二〇―三〇（〃）▼ニラ　一五―五（束）▼ピーマン　二〇―一〇（㌔）▼モヤシ　二〇（〃）▼シイタケ七〇〇―五〇〇（〃）▼根ショウガ三〇〇―二〇〇（〃）▼春菊　一〇―五（束）▼カリフラワー四〇―二〇（コ）▼レタス　四五―二〇（〃）▼玉子　二一―九（〃）

果物

▼リンゴ　二〇〇―七〇（㌔）▼バナナ　一〇〇―七〇（〃）▼夏ミカン　七五―四〇（〃）▼ウメ　三〇〇―一三〇（〃）▼スイカ　一〇〇―四〇（〃）▼イチゴ　一〇〇―三〇（カップ）

（丸平青果市場調べ）

きのうのボウリング

※スズカンボウル

◇三センター職場対抗決勝大会

▽団体の部

①いわき新地郵便局　一六七四
②小名浜合板　一六四〇
③橋本板金　一六〇三

▽個人の部

①遠藤　和夫（小名浜）六六一
②酒井　民雄（同）五九八
③山野辺光秋（湯本）五八四

H・G＝遠藤和夫

※常磐セントラルボウル

◇亀屋陶器店杯

①西藤　精一（湯本）二一〇
②遠藤　栄（同）五七一
③園田　芳枝（同）五六六
H・G＝西藤精一

※スズカケボウル

◇職場対抗ボウリング大会

▽団体の部

①岡田乳業A　二〇一三
②松崎菓子問屋　一八六四
③丸正市場　一八五〇
H・G＝岡田乳業A　六七九

▽個人の部

①稲田　金次（平）五五五
②鷲　達夫（同）五三一
③渡辺　孝（同）五一四

※平大黒屋ボウリング

◇ミッドナイトトーナメント大会

①鈴木　一郎（平）六三二
②山崎　哲（同）六〇一
③井上　信正（同）五四七
H・G＝山崎　哲　二三一

※小名浜大黒屋ボウリング

◇新人杯

①宮下　定雄（小名浜）五五五
②馬上　六郎（同）五三三
③遠藤征四郎（同）五三一
H・G＝馬上六郎　二二四

株式・前場

本日の市況は、昨日ニューヨーク株式が新インフレ対策にイヤ気をして急落したことを映し、全般に売りものがちで始まった。中頃より、住友重機中心の造船株、東洋工中心の自動車株の一角に買い物がはいったが、全般に見送り気分が強く、閑散で軟弱な相場だった。

おもな高い銘柄は平和不十円、エーザイ九円、車伸鋼七円、東洋工八円、小糸製十円。

安い銘柄は日油脂六円、化工機九円、東洋電十五円、永大産十円、昭石七円、東海鋼十円。

【地元銘柄】日化成出来ず、クレハ百七十円、常陽銀四百八十円、常磐興出来ず、七十七銀出来ず、東邦銀三百八円。

旧ダウ六円安の四千五百八十一円。出来高概算三千五百万株。

（平・水戸証券調べ）

みんぽう映画案内

※【平】

☆ひかり座（六・一五）赤ちゃんよ永遠に（七・五〇）ダニエルとマリア（↓18日）

☆聚楽館（六・一〇）冒険また冒険（八・一〇）荒野の七人・真昼の決闘（↓18日）

☆平東映（五・三八）女医の愛欲日記（六・五〇）モーテルの女王（七・五三）発悪犯（↓21日）

☆平東宝（四・四五）たぬきの中の狸（六・二五）にっぽん三銃士（八・〇〇）ここから始まる物語（↓19日）

☆アポロ座（六・二〇）悪の城塞（八・〇二）皆殺しハンター（↓19日）

☆名画座（五・五八）恍惚の遊び（七・〇〇）情事の報酬（八・〇六）制服の白い肌（↓19日）

※【常磐】

☆三画座　赤い鳥逃げた　旅の重き　放課後（↓19日）

※【小名浜】

☆国際　人妻ポルノ教室　性愛術入門　セックス・イン・ブルー（↓15日）

☆磐城座　女番長・SEX豪力　尼寺淫の門　濡れ濡れ欲情記（↓19日）

※【植田】

☆うえた館　白昼の饗撃　触角夫婦ごうかん（↓19日）

☆中央館　好色旅枕百人斬り　わたしは我慢出来ない　初夜のテクニック（↓19日）

☆菊多館　休館

急募

女子経理事務職員2名

◉18歳～20歳までの方
◉各種保険あり
◉履歴書持参ご来所下さい

いわき市平字紺屋町1
星明税務会計事務所
電㉓3393／夜・日休㉔3040

募集

運転者（普通免許）及びセールスマン3名▽年齢不問▽各種保険あり▽平上平鎌字原田木村種雑場（電㉔七六七一）

雑件

車譲りたい▽パブリカ42年型▽エンジン良好▽スノー・カーステ付き▽走四万三千㌔▽価格五万円▽電㉖二三三一　金成

譲る▽電話▽平高区内▽委細面談▽連絡先＝電㉓三三〇四

貸し駐車場▽場所＝小名浜竹町、村上歯科医院隣側▽収容二十台▽年間貸いたします▽連絡先＝電㉔一二一五阿野

家屋

アパート▽六畳、四畳半▽台所・トイレ付き▽日当たり良▽場所＝平・田町▽連絡先＝電㉔二六五九

新築貸し家▽2階六畳五畳半▽水洗トイレ付き▽駐車可▽場所＝平谷川瀬大室上▽電㉔三三〇八

貸し店舗・事務所▽二階六畳四畳半▽台所トイレ付き▽場所＝四倉町上仁井田、セメント入り口バス停前▽電㉜四〇九一

新築高級アパート▽六畳四畳半▽台所六畳・水洗トイレガスぶろガレージ付き▽場所＝平谷川瀬▽連絡先＝電㉔二二五二

貸し家▽一戸建て＝築後一年六畳二間、台所、ふろ場トイレ付き▽場所＝平上平窪御殿バス停近▽連絡先＝電㉔五四〇八

アパートあき室あり▽台所、トイレ付き▽場所＝内郷御厩町川向五三▽連絡先＝電㉔八四〇六

いわき民報案内

⊙…一ダン四行　一〇〇〇円
⊙…同一広告五回以上掲載は一割引き
⊙…お申し込み、お問い合わせは本社営業局広告部電㉓一六六六代＝支社、支局、いわきPRセンター＝電㉓〇六九〇＝へ

社員募集

◉男子営業マン　18歳～25歳　2名

▷昇給賞与年2回　交通費支給　各保険
▷月1回週休2日制　有給休暇有り
▷委細面談　履歴書持参でおいで下さい

日商部品株式会社
いわき営業所
いわき市平塩字風内71の1　電㉓2137～9
本社（東京）名古屋・仙台（支店）・各営業所

募集

■ホステス　若干名

▶年齢18歳以上・通勤・住み込み可・高給優遇委細面談
▶午後㊹3340・夜㊹5549へ電話下さい

バー　銀の目
小名浜字下町56

スカッとコニャック　ダイヤエンゼン　電㉔5005

“内郷ショッピングセンターへ”
出商してみませんか

オープン以来2年、そして豊かな生活を贈る内郷ショッピングセンターでは次の業種の出商をお待ちしております

※呉服・時計・貴金属・スポーツ用品

出店ご希望の方は事務局（電26―0500）までご連絡下さい

●配達無料●
牛豚肉問屋
合資会社　伊東牛肉店
本店／平・六町目　電㉔4753
平駅前　電㉔3180
支店／平大通り　電㉔5510
電㉔8374

あなたのフィーリングにぴったり！
こよいもマイペースでどうぞ…クーポン券をご利用ください

Club ニュー ライラック
★たいら白銀町8・世界館ビル隣地下　電㉓2666

レコード

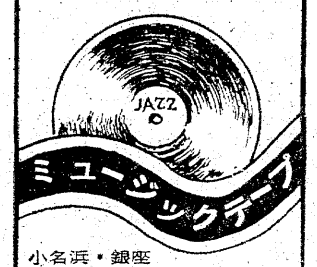

ミュージックテープ
小名浜・銀座
金子レコード店
電（92）2853

金融
中小企業、サラリーマン
低利、敏速
昭和商事
平・新川町九　電㉓〇〇二六

社員募集

◇総務　男子三名
◆年齢　二十歳～二十五歳　商業高卒
◆運転免許所持者
◆給与　六万円以上・社保完備

クボタハウス代理店
福島相互建設株式会社
いわき営業所
いわき市平上荒川字砂屋戸二二九ノ九電㉔四五五一

募集

◈ホステス　5名

◆アルバイトの方も歓迎
◆高給優遇
◆お電話ください

スタンドバー
ヴィクトリア
平・才槌小路　電・店㉔2245
自宅㉓3607

急募

ウエートレス3名
カウンターおよび調理見習い　3名

・年齢23歳くらいまで・各種保険加入・履歴書を持参

レストラン　ナカムラ
電（54）2548
小名浜ショッピングセンター内

絶賛予約受け付け中！
予約締め切り6月30日
ーム指揮によるバイロイト音楽祭実況録音盤
ーグナーの
ニーベルングの指環
《7月30日全世界同時発売》
RIG―7501～16（16枚組）　¥30,000
歌詞対訳　解説書付き
＜予約特典＞
ご予約の方には聴きどころを収めた＜バイロイト・サンプラー＞（30㌢ステレオLP）を差しあげます
ミュージック・センター　天地堂
本店／平・電㉔2589■大黒屋店■小名浜店

常磐線一安い
菓子の赤札堂
▽小売り卸し平・南町店（大和田医院となり）電㉔四六三二　電㉔五五八二

PARKER
パーカー万年筆
ドル切り下げと輸入税引き下げによる
■新価格発表■

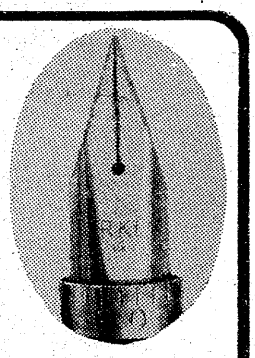

岡萬年筆店
いわき市平・三町目　電74―4333・8260

瀬戸の花嫁衣裳でお嫁入り
貸し衣裳

瀬戸商会
内郷御厩町久世原
電㉓2009・3320