夕刊
いわき民報
いわき市平字田町63の7
いわき民報社
◎ 振替口座（郡山）4028
本社 0246 ㉓1666
小名浜支社 0246 ㊷3560
常磐支局 0246 ㊷2380
勿来支局 02466㉒2903

子供の疾病

大きい現代ッ子だが…

ムシ歯4万人　菓子の食べすぎ？
近視が9千人　テレビの見過ぎ！

教委で調査

いわき市教委がこのほどまとめた市内百九小中学校（児童・生徒五万五百八十五人）の疾病調査によると、ムシ歯未処置者数がトップで、全体の八〇・五六％の四万七百五十三人、次いで近視（〇・九以下）の一七・八％、九千四十一人、へんとうせん肥大三千七百四十一人。完全給食でも栄養要注意児童は〇・一％の五十人もあった。

児童生徒の疾病、異常被患状況はここ二、三年ムシ歯をトップに、近視、扁桃腺肥大の順位は変わっていないが、これを小・中学校別に四十五年度と比較すると、小学生ではムシ歯が八四・二％（四十五年度八二・二％）の二万七千三百四十六人となり、中学生も七四・〇％（同六六・四％）と小学生より中学生のムシ歯がふえている。これは小学生の菓子、チョコレートなど甘いものが、中学生も同様に食べていることと子供たちにとって、手軽に手にはいることが原因。

また、テレビが高度に普及したなどが原因で、近視者（〇・九以下）は小学生が四千六百人の一四・一％と、四十五年度に比べ〇・三％の増加。中学生はテレビに加えて高校進学の受験勉強など目を酷使するなどで近視者は二四・五一％の四千四百四十一人に達し、四十五年度よりも二・三％とふえている。また最近はカラーテレビの普及に伴い、遺伝の色神異常は小学生で四百七十六人一・四六％、中学生三百十四人一・七三％となり、四十五年度の小学生一・三％、中学生一・九％と小学生の色盲がふえている。

まだいる栄養不良児
食わずぎらいが多くて

中耳炎は治療が進んでいるが、四十五年度中学生で二十二人から、ことしは四人と十八人の減に対し、小学生は十五人から十六人と一人の増加だけ。また難聴者は小学生四十四人、中学生三十八人に対し、四十五年度は小学生七十五人、中学生十四人と、中学生が少なかった。これは小学生の難聴者が中学校に進学したため。

このほか注目される疾病関係は、完全給食が実施されているのに〝栄養要注意〟児童・生徒のいること。四十五年度は小学生四十五人で〇・一％、中学生〇・三％とごく少ないが、四十六年度には小学生が四十八人、中学生二人と横ばい状態を続けていたものが、四十七年度の調査では小学生が二十五人と昨年度より二十三人の減に対し、中学生は二十六人と一挙に二十三人の増加。該当児童が中学校に進学した結果と見られる。しかし、他児童・生徒の栄養は完全給食によって栄養要注意者の増減のないところから、家庭内での食事、食わずぎらいなどが要因と見られている。

理美容師技能試験　四十八年度理容、美容師の技能試験は二十五日午前八時半からいわき理美容専門学校で行なわれる。

五月に実施した二次試験の合格者が対象で、当日はモデルを使って実際に散髪、パーマをかける。

勿来地区の野犬狩り日程　野犬一掃月間は一日からはじまり、いわき市内の各保健所でも大がかりな捕獲体制を敷き実施しているが、勿来保健所でも二十八、二十九の両日、四沢、遠野、田人地区を対象に野犬狩りを行なう。

野犬狩りは薬殺による方法で行なうため、対象地区の市民に対して飼い犬の放し飼いは絶対にしないよう注意を呼びかけている。

勿来で妊婦の健康相談　いわき市勿来支所は二十三日午前九時半から、妊婦健康相談を同支所で受け付ける。

新商街づくりセミナー
経営改善点さぐる

いわき商工会議所・中小企業相談所、平商連共催の商店街づくりセミナーは、七月六日午後一時から、しゃくなげ会館五階ホールで開く。無料。

▽『新時代の商店街のこれからの方向』講師、マネージメントコンサルタント河村善一郎氏。

▽『新時代のセールス（コンビニエンスストアー）の活動と方向』日本能率協会マーケティング推進部長、高野正之氏

はじまった夏草刈り

○…降ったり晴れたりのつゆまでも剣山大蛇かツチノコでもニョッキリ顔を出しそう。

○…衛生士よろしくないと、市は失対高齢者向きの作業をかねて、菱川橋から上流へ夏草刈りを始めた。この辺はいま、ウナギの夜釣りでにぎわうところ。川風をうけて散策にも美しい環境づくりが、おひざもとで行なわれている。

新川堤防の草刈り

才言

▼…食生活が豊かになって小中学生の体位も向上したが、市教委の調べでは現代ッ子もムシ歯と近視には弱い。そうかといって甘味とテレビを子供から取りあげられまい。うまい対策が必要になった。

▼…乱開発の無法者が初めて摘発された。これは農耕地保護の農地法があったからだが、六千㎡にのぼる山林の無軌道伐採の方が問題。地価釣り上げ族退治を一押し。

御婚礼用家具は…
漆器類　御贈答品の御用命はぜひ…
平家具センター
あるが
いわき市平字田町
銀座通り電㉔2223

婚約したら…内山のユビワ
あの方の真心があなたの指に

英連邦宝石学協会会員
時計 宝石 内山
小名浜ショッピング店
電㊷5227

旅は安心して泊まれるお宿
（入加険保険責任賠償旅館）
日本交通公社協定旅館
日本観光旅館連盟会員
旅館 甲陽館
いわき市平駅前
平㉙3181代

舶来時計
今がお求めのチャンス!!
●世界の一級品を特集して
ROLEX
LONGINES
OMEGA
RADO
TECHNOS
WALTHAM
ENICAR
ROYAL PRINCE
UNIVERSAL
ULYSSE NARDIN
ワタナベ
オール2割引き!!
全商品盗難保険・火災保険
品質保証付きの一級品ぞろい！
あなたにフイットするデザインが豊富にそろっています
一度ご覧ください　各官庁・会社指定店の分割払いも承ります　お気軽にどうぞ!!
≪平駅ビル出店記念≫
6月30日まで実施中
≪ワタナベの特別企画≫
ジャンボに乗って
香港・マカオへご招待!!
（3泊4日・出発9月中旬）
またはご希望によりスイス製高級宝石時計宝玉の光輝テクノス
ジェミーSSS¥88,000を

5名様にサマープレゼント!!
★その他数々のプレゼントがございますので抽せん券は発表まで大切に保管して下さい
■当せん発表
8月4日～12日
時計・宝石
貴金属・めがね・万年筆・ライター
ワタナベ
■銀座店／平・田町　電㉔4732■植田店／台町通り　電②2828

6月小売り物価落ち着く

安い大根、キャベツ

高いのは牛肉、新ネギ

いわき商工会議所調べ六月の小売り物価は、季節の変わり目で野菜の騰貴が前月並みに落ち着き、横ばいといったところ。このほか、おもなところでは清酒の一部銘柄が二級酒百五十円、一・特級酒百円の値上がりをした程度で、材木の値動きも止まったようだ。

物価指数は平均で一三九・四と前月より三・四下がり、とくに野菜果実が一四〇・〇へ五四・三も下がったことから、水産三・六、畜産一・六の値上がりをカバー、食料品平均では五・八下がって、一台所を預かる主婦にホッと一息入れさせた。

卸し売り物価まで急に昇している昨今だけに、六月物価の上昇一服は、かえってアラシの前の静けさといった無気味な感じを与える。

6月小売物価

◇高くなったもの

品目	単位	値段	指数	前月比
特選米	1キロ	210円	102.4	5円
ネギ	〃	180	323.5	100
アジ	百匁	60	278.5	10
塩ザケ	〃	100	95.0	30
牛肉	〃	220	89.0	20

◇安くなったもの

品目	単位	値段	指数	前月比
食パン	1本	160円	128.9	5円
さつま芋	1キロ	120	113.8	20
じゃが芋	1キロ	80	174.5	70
大根	〃	40	47.9	110
キャベツ	〃	40	31.0	110
玉ネギ	〃	80	147.2	60
マグロ	百匁	170	136.9	80

上がったのは特選米の五円高、新ネギが倍以上の百円高、アジの十円、サバの二円、塩ザケの三十円、牛肉の二十円、そして辛党をなげかせた清酒の値上げがある。

一方下がったのは、食パン一本五円、さつま芋二十円、じゃが芋七十円、大根百十円、キャベツ百十円、玉ネギ六十円と野菜が軒並みに下がり、とくに大根、キャベツは六〇％以上も安くなった。

魚ではマグロがぐっと安い

それに魚ではマグロが八十円安くなったが、野菜類は天候に左右されるだけに夏野菜がどう動くか、月末予想の大雨が心配される。

剣道は平三中が優勝

中体連東部支部ソフトボールは四倉

いわき市中体連東部支会大会は十九、二十、二十一の三日間にわたり、八種目に熱戦が展開された結果、剣道では平三中、ソフトボールは四倉中が優勝した。成績次の通り。

【野球】①平一②豊間③大野、四倉

【ソフトボール】①四倉②平三③久之浜

【バレーボール】▼男子①平一②平三③豊間、藤間▼女子①平三②四倉③豊間、藤間

【バスケットボール】▼男子①平三②平一③赤井、久之浜▼女子①四倉②久之浜③平三、平一

【テニス】▼男子団体①平一②平三③大野、久之浜▼女子団体①四倉②大野③平三、平一▼男子個人①山辺・大間（大野）②水戸・荒川（平一）③国井・加藤（平三）金成・立川（平一）▼女子個人①木田・草野（大野）②大間・上村（大野）③横山・頼賀（四倉）鈴木・新妻（四倉）

【卓球】▼男子団体①平三②久之浜③四倉、平二▼女子団体①四倉②平一③久之浜、草野▼男子個人①麻草好男（草野）②長尾裕一（久之浜）③緑川雅之（赤井）渡辺智司（豊間）▼女子個人①佐藤志保子（久之浜）②石井敦子（久之浜）③桑坂泰子（平一）永井知以子（平一）

【剣道】▼団体①平三②平一③藤間、平二▼個人①伊東洋明（平一）②川又洋伸（平一）③吉成伯夫（平二）星光天（平三）

【柔道】▼団体①四倉②平三③平一、豊間▼軽量級①徳永毅（平三）②阿部俊雄（四倉）③大友正男（平二）▼中量級①金子政利（平一）②高橋昇（四倉）③大内陸男（平三）▼重量級①阿部弘志（四倉）②山村正道（平三）③福田弘文（平一）▼無差別級①片寄襄英（草野）②杉山永福（四倉）③丹野好高（平三）

久しぶり満席にわく

無料ボウリングデー

【無料とあって空席もなく大にぎわいのボウリングセンター】

県ボウリング場協会いわきブロック（加盟十六センター）は二十二日の〝ボウリングの日〟を記念して、この日は始業時から正午までを無料サービスとして市民にボウリングを楽しんでもらった。また午後も終業時間まで一ゲーム、オール百円としたため、市内の各ボウリング場は朝から市民が殺到大にぎわい。この日ばかりはいつもの〝閑古鳥〟とはうってかわって空席のレーンがなくなり、レーン前には順番を待つ列ができたほど。

平字正内町のスズカケボウルでは始業時の午前九時からボウリングファンが次つぎにつめかけ、ボウリングを楽しんだが、一時間後には空席がなくなり順番を待つファンもいた。午前中だけでも百数十人がつめかけ、このところ乱立がたたったのと斜陽化の傾向にあるボウリングだが、この日ばかりは各センターとも大入り満員といったところ。

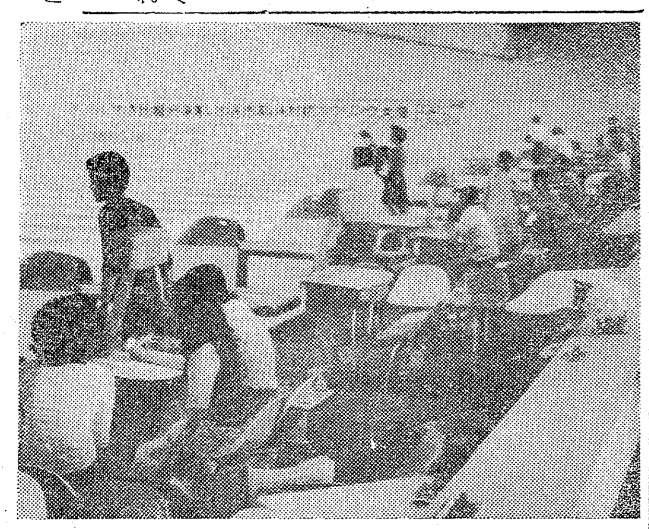

29日から平で熊坂太郎個展

新世紀美術協会会員熊坂太郎個展は二十九日から七月三日まで、いわき市平・南町草野美術ホールで開く。出品点は五十点ですべて油絵。サムから十五号大のもの。その八割は風景色で占められる。

熊坂さんはことし二度目の個展だが、通算十四回を数えている。なお今度の個展にはデッサンは出品しない。

【熊坂さんの油絵】

喜寿記念に交通安全塔建立

熊さん夫妻　遠野の事故多発地に

交通事故で死んだら寿命を全うできない。事故に会わないで明るい生活を送ってほしいーと、このほど喜寿を祝ったいわき市遠野町の老人が事故ゼロを祈願して、遠野支所前の危険なカーブに交通安全塔を建立、十九日除幕式を行なった。

この人は同町馬場前に住む熊長好さん（七七）。熊さんは三月、喜寿を迎えたのを機に、社会のために役立つものを残したいと妻のタミ子さん（七五）に相談、交通安全塔を建てることを決めた。熊さんは、県内各地を見て歩き、須賀川の乙字ケ滝の石を使うことにし、題字と安全を示す緑十字のマークは木村知事に書いてもらった。石が運ばれてくると熊さんはこつこつと二カ月もかけて題字を刻んでやっと仕上げた。

安全塔は高さが六尺。値段は百三十万円もする立派なもので、同町根岸白幡の遠野支所敷き地内に建てられた。ここは県道常磐・石川線に面しており、今までも事故が多かったカーブ。題字には夜光塗料が使われているため、夜でも光って見え、道行くドライバーから「これなら、このカーブを直進して根本川に突っ込むことはない」と好評だ。

県交通安全協会勿来支部（名津定之支部長）は十九日午前十時から、建立地の遠野支所で盛大な除幕式を行ない、これを機に交通安全に全力をあげ、事故のない毎日を送ろうと誓い合った。

【除幕された交通安全塔】

会と催し

23日

【平市民会館】▽睦バレエ練習（午後2時）ステージ▽碎石技術研究会（午前9時）大会議室▽健康学校（正午）第一会議室▽県職労いわき支部現業部定期大会（午後1時）和室▽東芝ビデオ製品展示会（午前9時）2Fロビー▽富田舞踊研修会（午後1時）展示ホール▽APO会議（午後6時）展示ホール

【勿来市民会館】▽いわき地区高校音楽学習発表会（午後1時）大ホール▽家具展示会（午前9時）大中会議室▽教員組合勿来地区定期大会（午後1時）大中和室▽ラボ・パーティー（午後2時）応接室

【平公民館】▽映画鑑賞友の会（午後2時）第一ホール

【いわき民報ビル】▽水産会館（正午）5Fことぶき会館

【しゃくなげ会館】▽桂歌丸師匠とエレックファンの集い（午前11時）5F▽福島大学経済学部同窓会（午後4時30分）5F▽人生相談（午前10時）4F

あすの停電

▼平地区＝（9時～11時）上、中平窪の一部

天気予報

玉半提供 ☎五〇三二

（小名浜測候所調べ）

【今夜】南東の風、曇り時々雨で、雷をともなうところがあるかもしれない。

【あす】東または南よりの風、曇りで雷雨が一時強く降るところがある。

【海上】今夜、しだいに波やや高くなる。あす、波がやや高い。なお二、三日朝晩霧のため、見通しが悪い。

あすの暦

6月23日（土）

旧暦	5月23日	日	負	18	59
六曜	先	月出	4	18	07
日月	負	月入	23	11	00
満潮	C	21	7	56	05
干潮	C	14	2	31	23

小唄 湯本花菱会ゆかたざらい

24日 新滝

小唄の湯本花菱会ゆかたざらいは二十四日午前十一時から、常磐湯本温泉旅館『新滝』大広間で開く。湯本地区会員のほか平、植田、石岡、東京などからも賛助出演があり、約四十人がそろいのゆかたを着て日ごろの練習の成果を披露する。

【常磐でツベルクリン予防接種】いわき市常磐支所は二十三日午後一時半から、ツベルクリン予防接種を同支所で行う。

あすの特売

◇イトーヨーカドー▼一階＝森永コーラス一本一五八円、ミツカン春雨一袋四八円、ミツカン酢六八円、氷砂糖（梅酒用）二二八円、キッコーマンしょう油一一八円

◇大黒屋▼地階＝雪印プレスハム100㌘六八円、ヤマサしょう油一㍑一一八円▼一階＝婦人ブラジャー一九五円、お子様パジャマ四八〇円、婦人財布五八〇円、釣り具ビッグバーゲン（釣り糸大奉仕五割引き、バカンスクーラー四割引き）▼二階＝紳士半袖カラーシャツ2枚九八〇円、略礼服二三、八〇〇円、インドネシア更紗ワンピース着分一、八〇〇円▼三階＝正絹・絽子・八掛細半襟、正絹総絞り羽織一二、八〇〇円、敷布団カバー八八〇円▼四階＝高級応接3点セット五三、〇〇〇円、本真珠ブローチ二、〇〇〇円から▼五階＝自転車ビッグバーゲン（子供車九、八〇〇円、ミヤタピーターパン一二、八〇〇円）

◇フジコシ＝メロン祭り（プリンスメロン大玉九八円、アールスメロン九八〇円、キンショウメロン一一八円、ハネジュウメロン七〇〇～一、〇〇〇円、アイボリーメロン四八〇円、エリザベスメロン一一八円、コザックメロン三八〇円、ウォーターメロン五〇〇～一、〇〇〇円）

◇小名浜名店街▼中二階（ボーナスワクワクセール→30日）麻制編み手さげ二七〇円を一八〇円、カシミロンサリー一三〇円を六〇円（一玉）、ニッケロンサマー一七〇円を八五円、すびょう四、九八〇円から、つつみイス二、三〇〇円、ユニット食器だな一七、五〇〇～一九、〇〇〇円、飾りだな一二、五〇〇～一九、五〇〇円、釣りだな五、九五〇～六、七〇〇円、カラー育児ベビーダンス四、六〇〇～六、九五〇円

今夜の献立はこれにきめた

焼肉の材料を集めて特売中　焼肉に必要なお肉をはじめお野菜や調味料まですべてそろってます　今夜は一家そろって焼肉をどうぞ！

（24日まで）

越 フジコシ

マトン肉	（一〇〇㌘）	五三円
牛肉	（一〇〇㌘）	一六五円
ピーマン	（二袋）	四八円
SBガーリック（にんにく粉）	（四〇㌘入）	一二五円
エバラ焼肉のタレ	（一七〇㌘）	七五円

（浪江店・さんわ店を除く）

六月二十四日は定休日

毎度お引き立てをいただきありがとうございます　六月二十四日は定休いたしますのでお知らせ申し上げます

平料亭組合

栗杭木・枕木・土止板

常磐坑木株式会社

いわき市内郷御厨町　電☎二五八一・一〇六二

野菜と親しむ

魚肉を食べるときは約その三倍の野菜が必要とか　包丁で切られてもなかない　逃げようともしない野菜　人間に食べられるのが喜びの野菜をたくさんいただきましょう

みょうがだけ	一パック	二〇〇円
かぼちゃ	一㌔㌘	一〇〇円
根三ツ葉	一把	四〇円
ピーマン	一袋	二八円

さかいストアー

平・1　電☎3336代

〝ビール！〟

うっ　とうとうしい日が続きます
冷たいビールで
うっ　とうとうしさを吹きとばし
明日に備えましょう
当店では　いつも大量に
冷やしてお待ちしております

▽アサヒ本生　大瓶……一四〇円

※24日（日）はお休みです

全国酒有連チェーン

大喜多や

平・材木町29　電23―3722

読者の声

きょうのことば

だれでも自分の鵞(が)鳥は白鳥だと思う

(イギリスの諺)

三和の山村で〝礼儀〟を見た

平城山　くじら

ネコの手も借りたいような田植え時期。三和町の山村からわが社に出かせぎにきている人たちの出勤奮励のため、社のライトバンを駆使して出向いたときのこと。

三和町をはじめ、その他の農家から来ている人たちは、特に純朴、誠実であり、わが社の戦力として重要なポイントを占めている。地の利もあるだろうが、大きい農家の人たちが多い。過疎地なので巡回するのも容易でなく、一軒一軒尋ねる家を聞き歩く始末。

ここで、驚いたことには、車が通ると道をすばやく左右にあけ、子供たちが一斉におじぎすることである。始めのうちは、だれかと間違っているのかと思ったが、すれ違うどの子もみんな一様に、ていねいにおじぎをするのである。

〝どうなってんだと思うくらいに…〟

あとで聞いた話だが、この地方では、何代も何代も引き継がれた学校教育が、自然とそうさせているとか。それにしても素直に受け入れる子供たちの態度は、家庭のしつけと相まっての所産といえよう。世の中一般に無礼な風潮の中にあって、一服の清涼剤のさわやかさを覚えた。

なぜ警官志望者が急増した

平星野　義信

福島県の警察官募集定員五十名中、大学卒定員十五名には二倍半、高校卒定員三十五名に対しては六倍近い応募者があったときいたが、警察官になり手がないと久しい間聞いていたから驚いた。

応募者は東京からUターンした若者が多いとか。浮き沈みの激しい企業よりも、給料はたとえば安くとも警官をと希望したのだろう。

たしかに警官はつらい努めだ。カッコいい、楽なことの好きな若者が、歯を食いしばって耐えなければならないことの多い職業を、こんなにも多くの若者が選ぼうとし始めたことは、世の動きに敏感な青年たちの触角のせいなのか、苦しくともムクいられなくとも、自分の体で社会とじかにふれ合える、国家体制のヒフになろうとしたのだろうか。世の中、変わりはじめているのかも知れない。

(会社員・55歳)

不良運転手は通報を

ハイヤー〝ありがとう〟運動

ハイヤー運転手の接客態度を改善しようーと、県乗用自動車協会浜通り支部(芹沢重雄会長、二十七業者)は二十日午前十時半から湯本信用組合会議室で、いわき市常磐・内郷地区ハイヤー利用者懇談会を催した。

懇談会には、いわき中央署常磐派出所の吉成健次郎所長はじめ、常磐、内郷支所長、同地区の観光、商工の関係者など約三十人に加え、六事業主が参加、ハイヤー運転手の接客態度などについて話し合った。

片寄牧次常磐観光協会会長の司会で会は進められ、芹沢支部長が「県内は六つの支部で構成されている。そのうち、浜通り支部は二十七業者、八百五十人の運転手と五百二十九台のハイヤーを持っている。ハイヤーは県民大衆の足として欠くことのできないものとなっている現在、われわれの果たしている役割りは大きい。ハイヤーを利用なさる方の生の声を聞いてサービス向上に役立てたい」とあいさつ。自己紹介のあと、懇談に移った。

懇談会で出席者が指摘した点は①観光客などがハイヤーを利用する場合、運転手の服装と態度から与える印象は、いわき市の印象となることもあるので、キチンとしてほしい②運転手が運賃を受け取る際、お釣りを出ししぶる者がいる③料金を受け取っても〝ありがとう〟などを言う運転手はほとんどない④ロクに返事もしない運転手がある⑤ハイヤーを予約して、車が来たことを知らせるのに、クラクションで知らせる運転手がいるので、注意してほしいなど。

これに対して業者側は、服装、接客態度などについて運転手に注意するとともに、もし悪質運転手がいたら各事業所(ハイヤー会社)か県乗用自動車協会浜通り支部(26―二四八一)に通報するよう申し合わせ、サービス向上に務めることを約束した。

県乗用自動車組合では、先月十六日からこの十五日までの一カ月間、〝ありがとう運動〟を展開、ハイヤー利用者に「ありがとう」と声をかけるよう加盟各事業所に指示したので、その効果もようやく現われてくるだろうといっている。

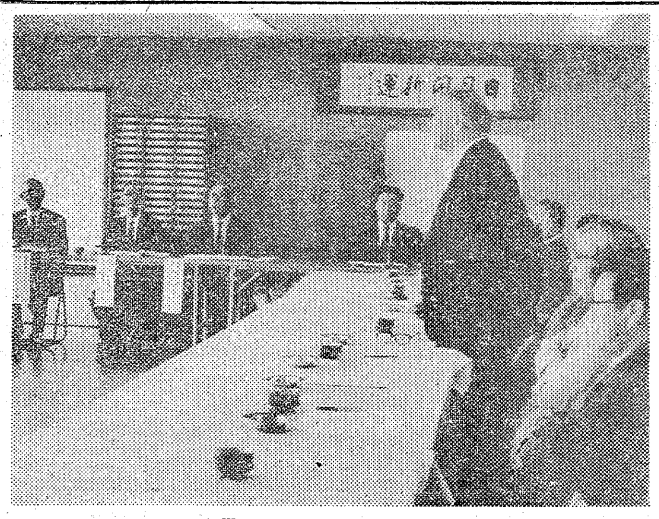

【いわき市常磐・内郷地区ハイヤー利用者懇談会】

車掌さんをハワイへ

常磐交通　人員不足の対策に

常磐交通では長い間まじめに勤務したバスの車掌さんとガイドさんを、夢のハワイへ招待することになった。これは定着率と、勤労意欲を高めるための海外研修旅行制度で、十二月から一月にかけて女子乗務員十人を四泊六日で、ハワイへ研修旅行させることになったもの。

現在約二百五十人の女子乗務員がおり、適齢期になると退職するケースが多く、乗務員不足に拍車をかけている。このため高卒は勤続年数五年以上、中卒は八年以上を対象に優秀な車掌さんのなかから十人を選び、海外に旅行させるというもの。

なおバス会社の海外研修旅行は県内ではじめて。

生産米価引き上げなど

六月市会終わる　議会で意見書議決

いわき市六月定例市議会最終日の二十日は午前十時から本会議が開かれ、追付提案された土地の投機的取得を抑制するための市税条例改正案など五件、固定資産評価委員の選任など人事案三件について審議、満場一致で原案通り可決、閉会した。

また、「生産者米価引き上げ、食糧管理法堅持に関する意見書」など三件が議員提出され、満場一致議決された。これらの意見書は田中首相をはじめ関係省庁に送られる。議決された人事と意見書は次の通り。

【人事】▼固定資産評価委員＝いわき市常磐水野谷町千代鶴七ノ一、平子守一(四九)▼山田財産区管理委員＝同市富津町畔内四一、大平精(五九)▼沢渡財産区管理委員＝同市三和町下市萱字北九、阿部義高(五四)

【意見書】▼生産者米価引き上げ、食糧管理法堅持に関する意見書＝四十八年度の生産者米価は再生産を確保できる価格とし、自主流通米をなくし全量買い入れを行ない、米投機をなくし、二重価格制を堅持する▼固定資産税の軽減に関する意見書＝今年度は固定資産税の評価替えに伴い、宅地に対する評価額の大幅アップが心配されるところから、このままでは借地料、借家料の値上げなどが誘発されるので軽減措置を要望する▼出入国法制定に関する意見書＝同法の制定は、在日外国人の生活と人権を不安におとし入れるおそれがあるので、慎重を期してほしい。

バスダイヤは正確に

高校交通自治会　バイクの規制厳重に

高校生バイク事故の多発により、県教委三本杉教育長から〝非常事態宣言〟を通達された県下各校では、バイク利用者に対してきびしい指導を行なっているが、いわき市内十七高校でもこのほど、いわき地区高校交通自治会を磐城農校で開き、交通ルールの基礎知識を養う講習会の開催、指導を更に強めるための交通教室、啓蒙の作品募集を行なうことに決めた。また、バイク通学を減らす手段として、通学時間帯のバス、列車の増発などを関係機関に要請することになった。

同会では十七高校のバス、汽車、バイク通学者(運転者)の代表者と顧問の先生、鉄道公安室、南署長、植田駅長、常磐交通など関係機関代表者ら百二十人が集まって全体会、分科会に分かれて活発な討論、発表を行なった。

分科会の運転マナー会では磐農が〝安全の日〟(六月一日)をもうけ、教師が交代で講座を開き、父兄に対しても理解を深めるため、年に一、二回警察署の協力で講習会を実施している。

勿来工は業者の協力で、バイク運転の実技指導を受け、また安全運転の講習会を警察署の協力で実施。湯本高では入学時に登校の順路指導を行ない、安全通学を指導しているなど各校から活動状況が発表された。

このあと、助言指導があり、ヘルメットの着用、交通法規の厳守、運転中の防寒服装の整備、五十CC以上のバイクには乗らないことなどを強く要望。走行中の態度などについても事例を上げて助言があった。

汽車通部会とバス通部会からは要望として、定期券を忘れたさい、身分証明書で通してもらいたい、通学時間帯(朝七時～八時)に列車の増発、バスの発着は正確に、車掌の態度をよくしてほしい、片浜線のバスをワンマンカーにしてもらいたいなど十三項目の要望をだした。

これに対して常交や学校側から、出入り口をふさがないで爽につつめる、係員の指示に従って学生らしい行動をなどの要望があった。

あすの運勢

小川石洲

六月二十三日(土・先負)

【1月生】何かと苦境に立つことがある、くじけず努力し好転

【2月生】雑談の中に意外なヒントがある、うまく活用しよう

【3月生】見通しが困難で消極になりやすい、軽率に動くな

【4月生】我を張れば結果を悪くする、周囲と協調してプラス

【5月生】いたずらに争いを起こすな、今は自重し立場を守れ

【6月生】あれもこれもと手を出せば不利、目標しぼってやれ

【7月生】情勢が変化しやすくとまどう、あらかじめ用心せよ

【8月生】多少の障害あってもくじけるな、信念持って当たれ

【9月生】功をあせれば墓穴を掘る、周囲の動きをみて行動を

【10月生】欲を出して軽率な行動するな、足もと固めてかかれ

【11月生】見通しは悪くない、自力の限り努力し道もひらける

【12月生】小さなことからトラブルを起こしがち、自重しよう

商店街

▽協和管機で＝平塩字古川の新23日臨休　▽社に移転のため、協和管機と協和設備では23日臨時休業。

▽平清協の電話番号変更＝平字手搦の平清協株式会社の電話番号が、平22局一六一六～七に変更。

▽S&Nで＝平字小太郎町ゴルフショップS&Nは、輸入・国産ゴルフ用品のビッグバーゲンを30日まで。

▽渡新材木＝小名浜字飯訪町1の渡新材木店は同字飯訪町21の3へ新築移転。

▽亀宗でおし＝平銀座亀宗では、25日までボーナスおしゃれ大作戦。

▽ヨーカドーでボーナスセール＝イトーヨーカドーでは7月1日までオール電化製品ボーナスセール。

▽森永でチョコレートだけプレゼント＝イトーヨーカドー平店では、30日までお菓子チョコレートだけプレゼント。

100貨店

夏の洋服がほしいと思っていたところへ、たまたまデパートの売り出しがあり、社員がノルマを消化するので、〝ちょうど、いいのがあるからぜひ買ってくれ〟という。それでは、というので展示されているのをみたら、なんと上下で金一万円也である◆展示場には、四万、五万円といったのがずらり並んでいる。買うお客も、一万円ものには目もくれず、やはり高い方のものを求めている。〝安ものはわるい〟といった観念があるからなのだろう。〝安もの買いのゼニ失い〟ともいわれているが、せっかくすすめられた背広なので、思い切って買った。高いものを買うのなら思い切って、ということにもなるのだが、安いのを買うのに思い切って、というのは土台おかしい話で、ゼニもないのにゼイタクになったもの◆ところが、この一万円背広がりっぱなもので、三万円からする品であった。目玉商品だったのである。それまでは一万円背広に見むきもしなかった連中が、おれもほしいときわぎ出したが、あとのまつりで全部売り切れ。ゼイタクになると、値の高いものがよい品と思いがちだが、ときには、こうした買い得もあるということ◆ある半額セールに陶器類が展示された。値段をみると三千円とある。半額だから千五百円というわけだが、そこから二百円サービスさせ千三百円で有田焼の花びんを買ったご婦人がいる。ところがこの花びんがなんと三万八千円もするものであった。いろいろな客が手にしているうちに、正札がいれちがいになっていたらしい。店員が気づいたときは、すでに売ったあと、結局三万八千円の花びんを千三百円で売ってしまったわけ◆こうしたものは値があるようで値のないものだが、正札の二十分の一以下とは、大変なサービスである。

(龍人)

ご婚礼家具各種　いわき信販・福島信販チケットをご利用ください　勉強で評判の店　萬丸萬家具店　店舗／平・四町目電74―6633　工場／平・白銀町電74―6634　ショールーム／平・白銀町電23―1672

運転免許証で入浴料金を3%免除　金ケ沢温泉　●大浴場(男)　●大理石浴場(女)　ドライバーに奉仕する　ドライバーエリア　いわき市久の浜金ケ沢トンネル　●平より20分　●24時間営業

最新の設備で550組の比較試聴可能　乞来店　現在の音に満足できない方!!　新規にお求めの方!!　オーディオ専門の店(イトーヨーカドー隣)　パナサウンド　サカイ　平字立町　電74―8808

質　平・かじ町　電(24)2088　草野質店

湯本の　鳥静　電(42)三一五一代

お座敷をご利用ください　ご宴会に……ご会合に……ご家族連れで　ご利用ください　香港仕込みの本格的な味!!　中国料理　鳳翔(ほうしょう)　平駅前(白銀町・高橋ビル)TEL・23―0251

いわきと内藤氏時代

鈴木光四郎 ⑪

米増産で多大の恩恵
藩政安定に決定的役割り

◎内藤忠興の書かんの発見

不正行為者に厳罰指示

昭和三十七年、内藤家から、内藤帯刀忠興の書翰が発見された。内藤家の史料の整理に当たっていた東大史料編纂官の臼井信義氏によって、この忠興の書翰が解明された。この書翰は、忠興が藩の重役に与えたもので、沢村勘兵衛の部下であった太兵衛なるものの不正行為を責め、勘兵衛もまた、その責を負うべきものであることを述べている。

忠興書翰

猶々弥せんさく候而可被申越候由　相付候へども、千今不承候其元　いう様の義候而も両人申わけハ　有間敷候間急度ふちはなし可被申候　一書申遣候今度下舟尾村義そにん　出候二付而其元二而せんさく　被申付而口書共　具二知申候太兵へ義先年数多とどかざる義承候二付而早々ふちはなし候様二と申遣候所に　何も太兵へをかばいいろいろ被申候付而　其まま置候所二此の度之義二而六大夫書付など弥々さたのかぎりに存候様子　恐々謹言

十二月五日　内藤帯刀　忠興

上田内記殿
近藤治兵衛殿
小川半兵衛殿

子は左衛門に具に申候間太兵へおや子共二早々ふちはなし可被申候

一、勘兵へ義こほり奉行も仕候ゆへ　太兵へ　なわあしく候間うちなをし候様にと申付其上勘兵へかたより何もきき候所二少之所二而ものそき無用と被申越候所二　大光いん百姓共申次第二仕候事こほり　奉行も仕候者弥々さたのかぎりに存候　此前もとどかざる義数多候へともこほり　奉行も申付候者二候間ただ今まで置申候勘兵へも早々ふちはなし可被申候両人　なから屋敷へうつしよき者も候者早々うつし可被申候石之様子我々存候所二右衛門二先日具二申渡候

一、大光いん百姓共義へ重而も仕置二　参候者さへ用心申候者重而も　左様義可有と存候

一、そにん仕候者に太兵へ勘兵へ少二而もあたり候者何方二い候とも急度かまい可申候間其段被申渡　早々はらい可被申候為其

上申遣候　恐々謹言

十二月五日　内藤帯刀　忠興

上田内記殿
近藤治兵衛殿
小川半兵衛殿

◎小川江筋開発の成果

寛文六年（一六六六）の「本田・新田目録」には、小川江筋開発の成果が、次のように具体的に表われている。

本田　高七万石
新田　高二万〇一三石
本田の百姓家族　四、六一八軒
男女総数三四、七四一人
新田の百姓家数　一、二九四軒
男女総数　九、九二六人

とあって、本田の三〇%に当たる二万石が追加生産されたのである。この新田のうち、水田の大部分が小川江筋のもたらした成果であり、平藩政の安定と確立に、決定的な役割りを果たしたのである。

保高吉兵衛殿

なお、この点に附加して、明大教授木村磯氏は、勘兵衛は検地の失敗の責任を問われたものであると述べている。

灌漑面積は千二百余町歩

宝暦三年（一七五三）写しの「小川江筋水掛高」によると

一、高　九、九三〇石
訳
高　一、九八三石
内　薩山外記様御代官所（幕府領）元内藤領から幕府領に移った村々
四六九石　下神谷村
四六八石　赤沼村
一〇〇石　塩木村
四三四石　下小川村
二三二石　六十枚村
一八〇石　原高野村
一〇〇石　四倉村
高　平藩領
二五五石　鎌田村
一一二石　幕内村
一九五石　中塩村
四〇〇石　塩野村
三三〇石　下平窯村
三〇五石　中平窯村
二九二石　西平窯村
二六九石　上平窯村
高　五、六四七石
内　神谷陣屋領（笠間藩分領）旧平藩領から移った村々
五五二石　中神谷村
一五九石　下神谷村
八二石　六十枚村（幕領と笠間領折半）
二一〇石　下片寄村
三五〇石　馬目村
一七〇石　長友村
一〇〇石　名木村
五〇〇石　新田村（仁井田村）
三六〇石　大森村
三三〇石　上神谷村
一五四石　赤沼村（幕領と笠間領折半）
九〇〇石　泉崎村
一八〇石　綱谷村
二二〇石　北神谷村
四〇〇石　狐塚村
二三〇石　戸田村
五〇〇石　細谷村
二五〇石　関場村

となっている。

昭和二十九年（一九五四）磐城小川江筋改良区編の『小川江筋沿革概要』によれば

小川江筋総長　三〇㌔
灌漑面積　一、二三〇余町歩
収穫高　三万二〇〇〇石

とあって、小川江筋開発による成果は、食糧増産の面において、磐城の人々に多大の恩恵を与えている。

◎沢村神社建立（いわき市平亭野鎮座）

明治九年　小社建立の許可をうけた
明治十二年　社殿新築
大正天皇即位の大礼
大正四年　沢村勘兵衛に従五位を贈らる
大正十二年　郷社に列せらる

△　▽

想随

日曜日のことである。あるデパートで「図書基金チャリティーショー」のポスターが目にはいった。これは勿来青年会議所主催で「ウイーンの森少年合唱団」を招いて開かれるもので、わが郷土にもこのような催しがあることを知って、ジーンと胸にくるものがあった。

近年、東京・大阪・千葉と次第に広がり、その効果を上げて注目されている「図書館充実住民運動」のノロシが、わがいわき市の一角にもあがっていたのである。

この貴重なノロシが消えることなく、大きく燃え広がることを心から願うものである。

このような企画がなされるためには、公共図書館のもつ意義、その重要性を真に知り、しかも深い関心があればこそであり、衷心から敬意を表するものである。

こう言う自分は、昨年、司書講習を受講するまで図書館についての知識は皆無に等しく、図書館とは「借りに行けば本を貸してくれるところ、すなわち公立の貸本屋で、なんとなくかび臭い陰気な、わまりないことであるかを知って、お然としたのである。

× × ×

ここで公共図書館についてちょっと触れ、ひとりでも多くの人に図書館充実住民運動」を呼びかけたいのである。

図書館法の第二条で図書館とは「図書・記録その他必要な資料を収集し、整理し、保存し、一般公衆の利用に供し、その教養・調査研究・レクリエーション等に資することを目的とする施設である」とうたっている。

このような図書館のもつ意義と図書館はわれわれ市民のものであるということを、十分市民一人ひとりが認識することが必要であろうし、一方認識するための手だてを与えることが、現状では必要なことかもしれない。

× × ×

このたび当市においては、文化センターの建設が決まり、すでに公共図書館が、われわれ「市民の図書館」であるということを知ってもらうと同時に、図書館の充実発展のために、意欲的な協力と先進地で大きな成果をあげている「われわれにはあまり縁のないところ」位のイメージしか持ちあわせていなかったのである。

しかし司書講習に参加して、このような認識が、いかに非常識きわまりないことであるかを知ったのである。

公共図書館の第二条に「図書館とは図書・記録その他必要な資料を収集し、整理し、保存し、一般公衆の利用に供し、その教養・調査研究・レクリエーション等に資することを目的とする施設である」とうたっている。

このような図書館のもつ意義と図書館はわれわれ市民のものであるということを、十分市民一人ひとりが認識することが必要であろうし、一方認識するための手だてを与えることが、現状では必要なことかもしれない。

× × ×

このたび当市においては、文化センターの建設が決まり、すでに入札も済んで着工のはこびとなった。この文化センターの中に、中央図書館の設置も含まれていることは、誠に喜ばしいことだ。

この機会に「われわれ市民の図書館」という意識を強く胆に銘じ、図書館の充実発展を、われわれ市民の盛りあがる力で推し進めたいものである。

最後に、勿来青年会議所主催で六月二十七日、勿来市民会館で開かれる「図書基金チャリティーショー」が盛会裏に目的が達成されるよう心から祈ってやまない。

（平・仲間町）

図書館は公共貸本屋？
―"司書講習受けて"……松本周司―

仏壇・仏具　橋本屋　平・新川町1　五町目バス停わき　電74―3948

●贈って喜ばれる手づくりの……
ふるさとの美しい名所写真入り包装　いわきあられ
味覚堂　・平・古鍛冶町　電㉔3922　・大黒屋国道前　電㉔4274

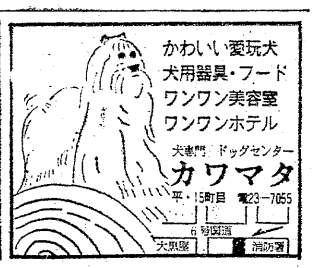
かわいい愛玩犬
犬用器具・フード
ワンワン美容室
ワンワンホテル
犬専門　ドッグセンター
カワマタ
平・15町目　電23―7055

・・・お湯のある生活・・・　YAMAHA　・・・健康暖房・・・
ヤマハセントラル給湯・暖房
ヤマハUターン燃焼方式
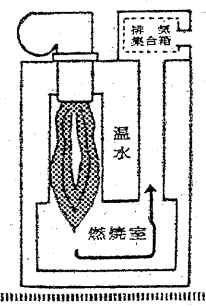

○ボイラーはヤマハだけのUターン燃焼方式により静かに燃えます
○いつでも　どこでも〝たっぷりお湯〟を・・・・
○寒い冬を〝あたたかな春〟に・・・・
○より快適に豊かに　健康な生活に　ヤマハの手軽な給湯・暖房を！
工事・設計・据付けのご相談をお待ちしております
OSK　思川産業株式会社
いわき市平塩字塩向10　TEL・㉔4117

6ツの個室があります　1室25名様まで　ご利用できます
グループの会議・会食・ご商談　デートなどにご利用下さいませ
あなたのテーブルに　あなたの電話
本格的ビジネス喫茶
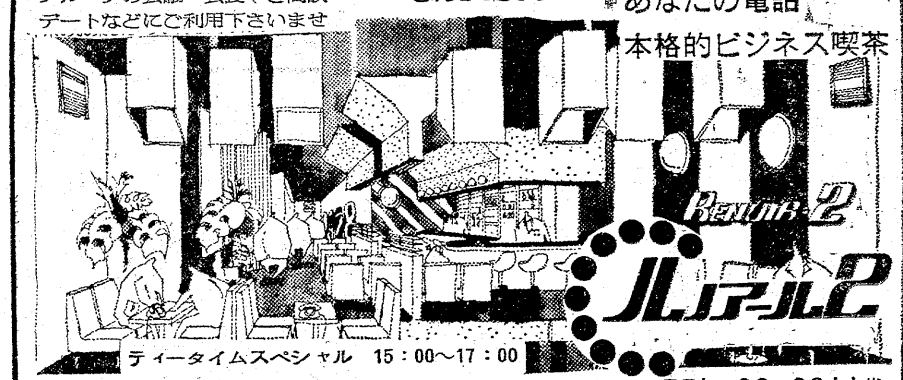

ティータイムスペシャル　15：00～17：00
営業時間AM9:00―深夜1:00まで　平字田町　TEL・23―6811代

●新・改築をご計画の方は、ぜひ
ご家族おそろいでお出かけください……
ナショナル　住宅設備機器　展示会
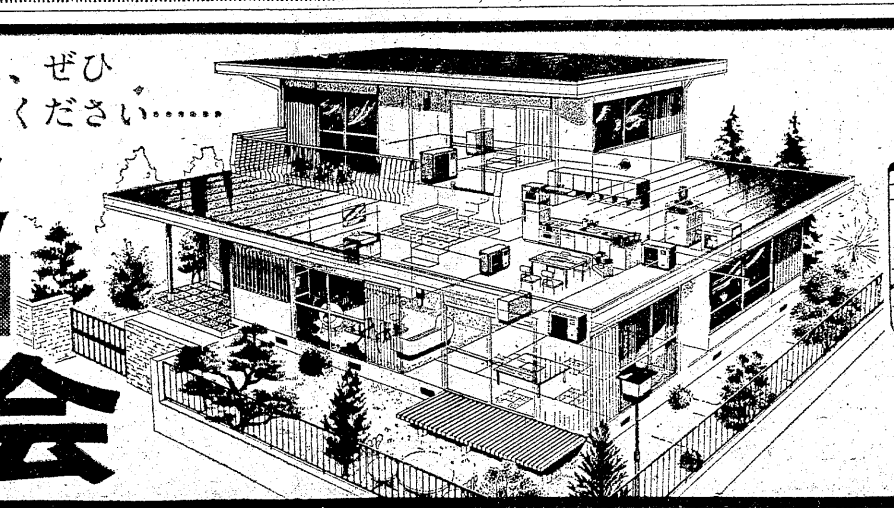
・とき　6月23日(土)・24日(日)・25日(月)　午前9:30～午後6:00
・ところ　旧東北電力いわき営業所ホール　いわき市平・大町　電23―4286
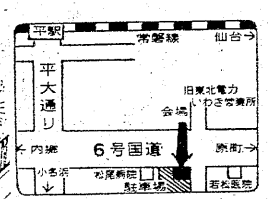

主催　福島ナショナル住宅設備機器有力販売店
後援　東北電力株式会社いわき営業所
いわき営業所　いわき市平字正内町39　TEL（0246）23―2527
住まいに快適設備を、おとどけする　福島ナショナル住宅設備機器(株)

重症患者に退所を

◆赤ひげ――――生きがい

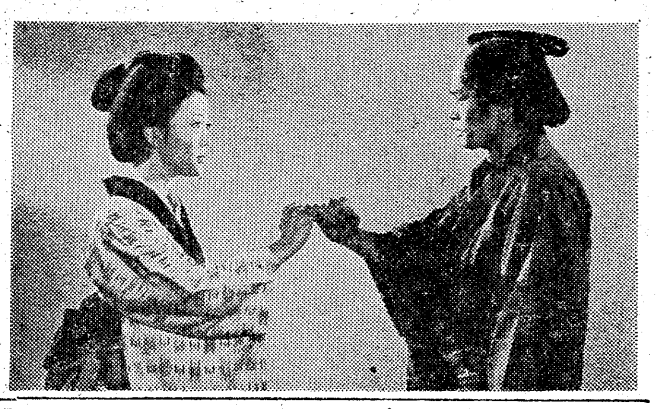

NHK・夜8・00

養生所の規則がきびしくなり、回復の見込みのない文七、定次のふたりは退所させられることになった。年よりの文七夫婦には、帰る家がなく、赤ひげは引きとってくれる者を捜させるが、当人はいたって楽天的。若い定次は、突然の退所に、自分がなおる見込みのない病気ではないかと不安をいだく。

今回は、退所を命じられたふたりの重症患者の、それぞれの生き方に、力になろうと努力する赤ひげの姿をからめて描く。

定次(寺田農)が死ぬなら一緒にとゆみ(長山藍子)

みもの

ドキュメンタリー

NHK・夜7・30

奇形

昨年の夏からことしにかけて、原因不明の奇形牛が各地に生まれている。九州を発端に、西日本から関東地方にまで及び、その数は三万頭を越えた。

奇形は、足や首、背骨の曲がったもの、ひどいものは、脳がない脳欠損の牛まで症状はさまざまである。ほとんどは、生後二カ月をまたないで死んでしまい、農家の経済的な損失はもとより、原因がまったく不明なだけに、大きな社会不安を招いている。

太陽にほえろ!

福島中央・夜8・00

その時、時計は止まった

マンションの一室で元女優の川田美雪(毛利幸子)が殺され、凶器に使われた置時計から犯人のものと思われる指紋が採取された。

美雪の豪勢な生活に目をつけた藤堂刑事(石原裕次郎)らは政財界のお偉方をマークするが容疑者はすべてシロだった。また、藤堂らは第一発見者のお手伝いさんの友子(川口晶)に何となく不審を抱くが、友子は「知っていることはみんな申し上げました」という。

春子(倍賞千恵子)と亮助(上條恒彦)

だけでそれ以上しゃべろうとしない。捜査が行きづまったとき、捜査一課に謎の電話がかかり、丸池工業の橋爪(宇南山宏)を調べろという。

金曜ドラマ

福島・夜10・00

遥かなるわが町

春子(倍賞千恵子)の気持ちは沈みがちだった。亮助(上條恒彦)が、熊にかまれた傷も癒えて、山の分教所に帰る月が近くなったのだ。ふたりはいつか愛しあうようになっていたのだが、それを口に出していえる春子ではなかった。亮助もまたテレ性の点では同様だった。ふたりはただ悶々としていた。

そうとも知らず、鴨海(芦田伸介)は、春子のために部屋を改築しようと大張り切りだった。

レンズはさぐる

NHK・夜6・05

くも

毒グモ、女郎グモなど、多くの人々に嫌われているクモをレンズを通してみると、実にかわいらしい動物である。

いったいクモは、どうやって大きな網を張るのだろうか。また、クモは、なぜ自分の網の上を自由に歩けるのだろうかなど、クモの不思議な習性を、駒撮りや実験でさぐる。

◆金曜映画劇場　ビーチレッド戦線

福島中央・夜9・00

一九四三年、太平洋における米軍の反攻が激しくなったころ、南海の某島に、マクドナルド(コーネル・ワイルド)指揮する海兵隊が上陸を敢行した。これに対し島・ヤンを死守する日本軍は、猛烈な抵抗を示し、ここに大戦史に残る戦いが展開されるに至った。上陸したものの、日本軍の砲火に、海兵隊は大打撃をうけ、海岸に釘づけにされるが、戦車と火焔放射器の救援をえて、やっと海岸線を突破し、ジャングルへ進んだ。だがジャングルの戦いも、悲惨をきわめた。

芸術劇場

FM・夜10・20

旅に病んで

漂白の詩人芭蕉における〝旅〟の意味とその人間像を問い直す現代詩人安水稔和のラジオのための作品。音楽・南弘明、演出・斎明寺以玖子。

「奥の細道」のもとになる旅を終えた晩年の芭蕉は、江戸に戻らぬまま京都や中京方面で三年近い月日を過ごし、元禄四年十月やっと東に向かう。

ドラマは、その途中三河国鳳来寺の山麓で持病にふした芭蕉(下元勉)をめぐって、師を案じる弟子たち(鈴木智、大塚国夫)と地元の門人たち(桑山正一、妥片達雄、柴田悦彦)、さらに、芭蕉を人生の師と心に決めた少年(岡村清太郎)、芭蕉を客に迎えた身分ある武士(森塚敏)などのそれぞれが思いめぐらす俳諧師芭蕉のイメージと、作者と称する人物(井上孝雄)が呈示する後世の評価が重なり合いくい違いながら、実人生と芸術の両面で安住することを徹底して避けた、孤独な芸術家の像を浮き彫りにして行く。

きもの

チャンネル13

相談業務窓口は最近どの会社でも置いて、サービスに努めるようになった。NHKでは昭和四十年四月から相談室を開いている。現在全国で六十九局あって、担当者は八十七人である。相談内容は、受信料、番組、技術関係、経営などの順に多く、昨年度は全国で三十万四千五百四十三件で、年間平均三十万前後である。即答の無理な内容のものは調査のうえ、後日回答している。とくに催し物のある事前が多いときく。励ましも苦情も、こもごもであろうが、これは継続して視聴者への道標となってほしい(NHK通信引用)

コント55号のなんでそうなるの

福島中央・夜7・30

ジローさんの傘泥棒

今夜のメーン・コントは「ジローさんの傘泥棒」

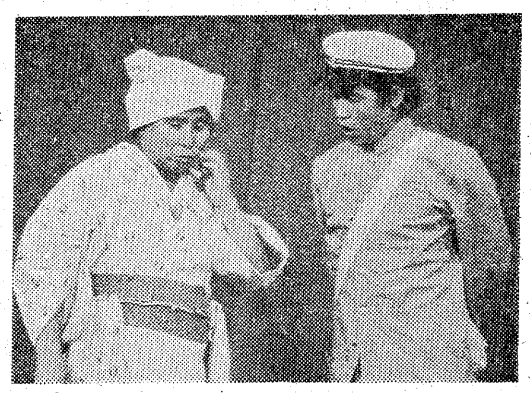

中学生の息子(萩本欽一)とその母親(坂上)

にわか雨に降られた坂上二郎、道端に一本の傘が置いてあるのを幸い、拝借しようとすると、突然、持ち主の萩本欽一が現われ、泥棒よばわり。坂上二郎は近くの本屋へ行く途中。たまたま萩本欽一も同じ本屋へ行くというので、ついでだから傘に入れてほしいと頼む。ところが、ひねくれものの萩本欽一、本屋はやめた、花屋へ行くと、いじわるする。

NHKテレビ
☆印は白黒

- 6・00 こどもニュース
- 05 レンズはさぐる▽くも
- 30 人形劇「新八犬伝」
- 7・00 ニュース
- 30 ドキュメンタリー「奇形」
- 8・00 赤ひげ「生きがい」益田喜頓　滝花久子　長山藍子　寺田農　日下武史　長谷川明男　高木均　ほか
- 9・00 ニュース
- 15 ニュース解説
- 30 ニュース特集
- 10・00 「生きて愛して」
- 15 ラインベルガーオルガン演奏会

NHK教育
☆印は白黒

- 6・00☆中国語講座
- 30☆ギターをひこう
- 7・00☆英語会話
- 30☆技能講座「小図書館の設計」
- 8・00☆教養特集「核時代の軍縮と平和」～米ソ対立から協調へ～武者小路公秀　岸田純之助
- 9・00☆通信高校講座　数学1
- 30☆通信高校講座　数学1
- 10・00☆通信高校講座　地学B
- 30☆通信高校講座　数学2
- 11・00☆やさしいドイツ語

福島テレビ
☆印は白黒

- 6・00 宇宙わんぱく隊
- 15 ニュース
- 55 カバトット
- 7・00 ウルトラマンタロウ「怪獣ひとり旅」
- 30 走れ!ケー100
- 8・00 剣客商売「身代金千両」山形勲　音無美紀子　平田昭彦　榎三和子　新井麻多美　ほか
- 9・00 「まごころ」小山田宗徳　竹脇無我　大原麗子　西郷輝彦　内田喜郎　加藤治子　ほか
- 10・00 「遥かなるわが町」神原るみ　松村達雄
- 11・05 FBI

福島中央テレビ
☆印は白黒

- 6・00 野生の王国「滅びゆくコウノトリを守る」
- 30 ワイドニュース
- 7・00 歌まね合戦スターに挑戦　矢吹健　牧場ユミ
- 30 なんでそうなるの?
- 8・00 太陽にほえろ!「そのとき、時計は止まった」石原裕次郎　萩原健一　剛達人　宇南山宏　毛利幸子　雨宮和美
- 9・00 金曜映画劇場「ビーチレッド戦線」コーネル・ワイルド　パトリック・ウオルフ　リップ・トーン　ほか
- 10・30 チャレンジゴルフ
- 11・15 ワイドショーIIPM

今夜の番組

NHK第1
1340KC

- 6・05 株式市況▽商品市況
- 40 じょうずな話し方「話は人なり」
- 7・00 ニュース
- 15 ニュース解説
- 25 ニュース特集
- 8・05 人生読本
- 15 趣味の手帳「政治家の自叙伝」
- 30 思い出の名人集「天保水こ伝」
- 9・05 レニングラード・フィルハーモニー交響楽団演奏会
- 10・20 若いこだま　ゲスト・石丸寛　西岡たかし
- 11・05 夢のハーモニー

NHK第2
1540KC

- 6・00 そろばん教室「練習」
- 20 基礎英語
- 45 英語会話
- 7・00 ラジオ農業学校「マーケッティング」
- 30 中学生の勉強室　国語
- 8・00 通信高校講座　現国1
- 20 通信高校講座　現国2
- 40 通信高校講座　現国3
- 9・00 通信高校講座　日本史
- 20 通信高校講座　古典乙1(古文)
- 40 通信高校講座　家庭
- 10・20 通信高校講座　英語A
- 40 通信高校講座　英語A
- 11・00 大学講座　政治学

ラジオ福島
1060KC

- 6・00 ニュースハイライト
- 30 スポーツジョッキー
- 45 プロ野球金曜ナイター「中日対大洋」①「阪神対広島」＝中止の時＝6：45プロ野球コーナー7：00歌うナイター
- 9・30 てっちゃん歌謡ジョッキー
- 10・30 MUハイフォニック　愛さずにはいられない
- 11・20 歌謡リクエスト合戦

FM放送
☆印はステレオ

- 6・00 くらしの話題<ディスクジョッキー>
- 7・15☆サウンド・オブ・ポップス　美しきコロラド　赤い翼　田舎者　ほか
- 8・05☆ステレオコンサート<クラシック>　喜歌劇「村の大市」・ゲオルク・ペンダ作曲　歌劇「奥様になった女中」・ペルゴレージ作曲
- 10・20 芸術劇場「旅に病んで」鈴木智　岡村清太郎
- 11・05 夜のしらべ

●レジャーの王様・白熱のレース
福島競馬バス
■運行日　7月21・22・28・29日　8月4・5・11・12・18・19・25・26日　9月1・2・8・9日■会費2,000円(一部チラシに1,000円と印刷されていますが2,000円の誤りです　おわびして訂正します)

会員募集

●新しく発見された・東洋一の鐘乳洞
あぶくま洞探検バス
■運行日　7月1日から8月19日まで毎日曜日
■会　費　おとな1,000円　こども800円
常磐観光
☎23―0221

写真＝5Fの豪華な大ホール　200人様まで

輝かしい人生の門出!!
とこしえの愛を誓うにふさわしい　豪華な式場でどうぞ
⊙ご婚礼のお日どりが決まりましたら　お早めにお申し込みください
⊙ご招待状から婚礼衣裳・着付け・ハネムーンまで　一切お世話いたします
⊙お料理は和食・洋食とも1,200円から承ります
⊙ご宴会・会議用にもご利用下さいませ　200人様から20人様まで大小6部屋を用意いたしております
総合結婚式場　ことぶき会館
いわき市平字田町・並木通り　いわき民報ビル3・4・5F　☎23―3500

家庭婦人

エアコンの効果的な使い方

◇…むし暑い夏を前に、デパートや電気…◇
◇…製品店では、ルームエアコン（クー…◇
◇…ラー）がさかんに売られています。…◇
◇…昨年は一昨年の約三倍の売れ行きだ…◇
◇…ったそうですが、ことしは、さらに…◇
◇…上回りそうです。そこで、普及する…◇
◇…ルームエアコンの効果的な使い方に…◇
◇…ついてまとめてみました。…◇

外気との温度差少なく

梅雨時はドライタイプ

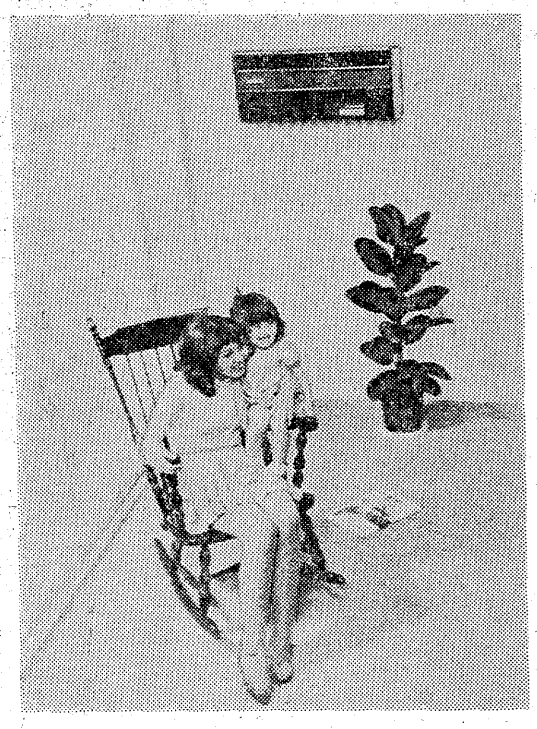

湿気をとって快適に…壁かけタイプ

く、人体からの放熱が激しくなりすぎて健康によくありません。しかし扇風機とちがってエアコンは眠っているときも止める必要はありません。

つゆどきのじめじめした日は、神経痛やリューマチの人にとって冷たい湿気はいけません。年寄りや赤ちゃんの健康のために、大切な家財をカビや湿気から守るためにドライタイプを使用しましょう。室温を変えずに除湿だけもできるので、汗がよくかわき、サラッとした気分になります。

なお①エアコン自身が室内の空気循環を行なってくれるので、窓やドアはできるだけ閉じて運転すること②これから住宅を建てる場合、壁や天井や床の材料に断熱効果の高いものを使用すること。ふつうなにもしないときよりも維持費が安くつき、経済的③エアフィルターは二週間に一度ぐらいの割り合いで水洗いすることも忘れてなりません。

家や部屋の構造が千差万別とあって、各メーカーは四十機種、多いところでは七十機種ものエアコンを出しています。しかし、大きくわけると次の三つのタイプがあります。

ひとつは、冷却器、送風機のついた「室内ユニット」と、別に凝縮器、そのファン、圧縮器など、騒音の原因になる部分（室外ユニット）を室外に取りつけた「スプリット形」です。パイプを長くすれば、壁掛けにも、天井からつるすことも可能で、部屋に応じて、取り付け場所が自由なのが特長です。

ふたつは、室内ユニットと室外ユニットがいっしょになって、窓に簡単に取りつけられる「ウインド形」。三つめは、排気ホースを屋外に出すだけで簡単に取り付けられる「床置式」のタイプです。

狭い部屋なら壁かけ型や棚置き型を選び、窓や壁に工事のできない家なら、排気ホース（または吸排気ダクト）だけの床置き型を選ぶとよいでしょう。

したがって、エアコンを効果的に使うにも、部屋にマッチしたものを選ぶことからはじまります。

そして、外気との温度差をあまり大きくしないことです。外気との温度差は五度ぐらいが適当で、あまり大きくすると、外部との出入りの際に気分を悪くすることがあります。

エアコンから吹き出す風は、直接からだにあてないでおきましょう。扇風機の風よりも温度が低

暮しの知恵

◉…ストレスとはどんなもの

ストレスは、都会で生活している人によく見られるもので、精神の緊張のことです。都会生活は生存競争がはげしいうえに、交通もはげしく、いつも何かに追いたてられているような感じになり、たえず精神を緊張させていなければならない状態です。落ちついて生活、仕事をすることができないのです。その結果、ノイローゼのようになったり、不眠症になったりすることもあります。

要するに、ゆっくりくつろげる時間をつくって、緊張から解放されて、楽しくすごせるようにしないと、精神的にも肉体的にもマイナスです。

育児

おやつの与え方

一回の食事で、じゅうぶんな量を食べることのできない幼児にとって、おやつは補食として大切なものです。子どもにとっては大きな楽しみですから、一日に一回は与えたいものです。

一歳児には、一日の四～五回食の一～二回分を食事時間外に与えるわけですから、おやつというより食事と考えます。満二歳をすぎたら、午前と午後の定時に一回ずつ与えましょう。ただし、寝ぼうで朝食の遅い子は、午後だけにします。四歳になれば、一日に二回でよいのですが、いずれの場合も食事時間の一時間半から二時間前に与えたいものです。カロリーが高く、消化の早いイモ、かきもち、パン、牛乳、くだものが適しています。

東から来た男（268）

西村京太郎 作
梶鮎太 画

犯人の顔（八）

本声風太は、言葉を続けた。

『あなたは、日本グランプリ優勝のテクニックを、フルに活用して、あの二人をまこうとしたわけでしょう？』

『そうだ』

『上手くまけましたか？』

『その時には、まけても、また、すぐ、追いつかれた。それが不思議だったんだが。そうか。黒幕が下垣部長だとすれば、いくらまいても、すぐ追いつかれるのは当たり前だったんだ。こっちは、行く先々で、下垣部長に、現在地を報告していたんだからな』

『それで、別の殺人事件ですが、あなたは、犯人の思惑どおり、西に向かって逃げ続けた。警察は、京都で野田美佐子を殺したから逃げているのだと考えたでしょうが、それも、きっと、犯人の思う壺だったと思いますな。ところが、あなたは、逃げる途中で、西浮子に会い、そして、山村修一郎に会った。これはきっと、犯人の計算外のことだったと思いますね』

『山村さんに会ったことも、僕が電話で、下垣部長に教えたんだ。もし、下垣部長が犯人だとすれば、僕は、殺人犯に獲物の所在を教えたことになるんだ』

『その可能性が強いですな。あなたが、山村修一郎に会ったと聞いたとき、下垣部長は、一瞬戸惑ったと思いますね。自分の立てた計画がそのためにどうなるのかわからなかったでしょうから』

『そういえば、僕が知らせたとき、山村という男は危険だから、近づくなといった』

『でしょうね。だが、下垣部長は、野心家だということですから、すぐ、山村修一郎が研究していた新しいオートマチック機構のことを思い出したに違いありません。それを手に入れれば、すごい金になる――』

『ライバルの新日本自動車に売りつけてか？』

『そうです。狩野青山か下垣部長とすれば、新日本自動車社長の横尾喜三郎とは、日本画の会で知り会っていますからね』

『それを手に入れるために、下垣部長は、山村さんに会ったのか。だが、設計図を手に入れられなかったのに、何故、山村さんを殺してしまったのだろうか？』

『これは、やはり推測ですが、もし、犯人が新日本自動車の人間だったら、あくまでも、粘り強く、山村修一郎から、秘密を聞き出そうとするんじゃありませんか。前に一度、安全自動車の件で、味をしめている筈ですからね』

『確かにそうだ。今度も、金さえ出せば思うだろうからね』

『ところが、下垣部長が犯人とすれば、話は別です。とくに、彼が、金にするために、秘密を知ろうとしたのだとすれば です。恐らく、会社のために、秘密を教えろといったんでしょう。ところが、山村修一郎は、相手が金のためだと見抜いて罵倒した。罵倒された下垣部長の方は、カッとして――』

花　贈答用　婚礼用　霊前用
美しく確実に責任をもってお届けします
生け花教室＝池の坊・小原流・草月流（月）
J・F・T・D加盟店
花一　菅井生花店
平字白銀町29　電㉔2581

もうすぐ一個前!!に　鍵のスペアをお持ちですか？
自動車・家庭用・事務用各種
自動車部品と用品の店
平パーツセンター
内郷御厩町前田　TET・㉖3533

総合美術広告
大音堂看板店
いわき市平・番匠町40（平製あん所前）　電74－3882

文化住宅に夢を……
（お気軽にご相談ください）
一般建材・各種建具材・新建材・アルミサッシ・軽量形鋼
株式会社　常磐平川木材
いわき市内郷御台境町　TEL・23－1147（代）1148

■入院設備あります
吉田直政整形外科
いわき市平・仲間町　電23-6343
平駅　仲間町　旧鉄道機関庫　大工町踏切　カード　食田病院　鉄道総合庁舎　平ストア　駅前大通り　中央通り　山吉医院　大工町　イトーヨーカドー

佐藤産婦人科医院
入院応需
院長　佐藤稔
いわき市平字小太郎町　NHKつぎ　電㉔二七二五

長瀬内科
内科　胃腸科　循環器科　呼吸器科
入院設備あります
院長　長瀬克慶
四倉町上仁井田字北姥田　電㉜3-25

産婦人科
中田医院
優生保護法指定医
●入院に応じます
女医　中田幸子
いわき市平字材木町　電㉔三〇九七

精神科・神経科・内科
医療法人
長橋病院
院長　鈴木将夫
いわき市内郷御厩町　電㉖三五二六代

気管食道科
耳鼻咽喉科
高柳医院
高柳博一
●入院随時
いわき市平駅前　電㉔三八五六

レジャー

水のきれいな七浜

海水浴場

早くも訪れ始めた観光客＝波立海岸で＝

◇…三十日にいわき七浜のトップを切って、磐城の照島海岸で海開き。…◇
◇…大陽と水のレジャー夏の陣が開幕する。すでに各浜では水質検査も…◇
◇…済んで〝水のきれいな七浜〟に太鼓判が押され、常設となった売店…◇
◇…では店内の模様替え、民宿や旅館では受け入れ準備に大わらわ。バ…◇
◇…ンガロー・キャンプ地・海の家の整備も、来月初旬オープンめざし…◇
◇…て準備を進めている。ことしは、長いつゆを予想されながらも、市…◇
◇…内十一の海水浴場では〝つかの間の晴れ間〟を望んで出足が早い。…◇

30日に海開く

☆…各海水浴場の施設と特色を紹介しよう。

◉…勿来海水浴場…◉
海の家は二十軒で一万人収容できる。広大な砂浜に磯、水族館、付近に勿来の関址など、海・山がたのしめる。

◉…小浜海水浴場…◉
植田駅からバス小名浜線で十五分。静かな磯、海浜のたたずまいで客族向き。海の家は一軒で三百人。

◉…釜ノ前海水浴場…◉
泉駅からバスで二十分。海の家はないが、砂浜に脱衣。ひっそりとした泳ぎがたのしめる。

◉…永崎海水浴場…◉
バス片浜回り。遠浅の海、磯あそびなど。海の家六軒で三千名収容。

◉…二見ケ浦海水浴場…◉
バス片浜回り合磯下車。大きな磯に囲まれ波静か、藻・貝類が豊富。ウミウの生息地で海の家は百二十人。旅館四十人。

◉…豊間海水浴場…◉
灯台下でカモメ群れ飛び風光すぐれている。バス片浜回り。

海の家は七軒で三千人。

◉…薄磯海水浴場…◉
国民寄舎があり豊間と隣接し、沼ノ内の景勝地、弁天さまも近い。海岸展望台など勿来と並ぶスケール。海の家は十三軒で八千人。

◉…四倉海水浴場…◉
平駅からバスで三十分。遠く豊間の灯台、久之浜が望める。広大な風景がたのしめる。

◉…波立海岸…◉
四倉からも足を伸ばせる。奇岩が見もの。潮流異変で海水浴は不向き。貝焼き、ゆでガニなど味をたのしみ、磯あそびがおもで、近くの入り江に安全な子供向きの浴場がある。

◉…久之浜海水浴場…◉
海の家は一軒で二百人。七浜の北端で駅にも近く家族向き。キャンプ地は勿来海岸、ユースホステルのある新舞子海岸、白砂青松の仁井田浦、久之浜の大奴美ガ浜があり、テントなどの申し込みは市観光課や各観光協会へ。

バンガローは豊間灯台下の岬、国民宿舎南側のいわき観光、山を楽しむ向きには、水石山バンガローなど点在している。

このほか、いわき七浜周遊指定コース利用のバラエティーに富んだ海辺めぐりもある。照島海岸には照島ランドのレジャー施設がある。

施設と特色選んで

レジャー

誘客にキャラバン隊

海の環境整備にも本腰

〝水のきれいな白砂青松のいわき七浜〟を売りものの、いわきの観光の本音は海水浴。観光資源を最大級に活用して、地元を始め、県内、海辺を持たない栃木、山形の東南部、首都圏から客を誘致しようと、いわき市や観光連盟、常磐地区観光連絡協議会では早くもPRキャラバン隊を各地に繰りだし、誘客に本腰を入れている。

一方、これら観光客を安全に快適に遊べるような受け入れ態勢に万全を期しているが、手始めに、平・磐城・勿来三保健所では管内海水浴場の水質検査を実施した結果、透視度、浮遊物、大腸菌群など心配ないとの診断がでた。が、基準が決められていない油汚染が、海水浴客に不快感を与えるので、それにもポイントを当てて調査するという。

昨年は潮流異変による波立、勿来海岸の砂浜の変動、シーズンにはいって間もなく、豊間海岸で戦後捨てられた手りゅう弾、釜ノ前では砲弾が発見されておびやかされたことから、海浜環境監視にも十分配慮している。

ハワイアン次週の催し

【大ホール】
☆24日＝「恋の十字路」の欧陽菲菲
☆30日まで＝寄席芸能〝三味線コント〟香川染団子・香川染千代

【ビーチステージ】
▽専属芸能ショー＝フラダンス、タヒチアンダンス、フラメンコ、少女コーラスグループ、ハワイアンバンド、ジャズバンド
▽公演時間＝(ウイークデー)午後1時30分、午後7時20分(日曜・祭日)午前11時、午後2時30分、午後7時20分

レジャー

サンライズ

平・童子町

茶とアイボリーのインテリアで統一されたこじんまりとした店内。中じきりのレンガが、落ち着いたふん囲気をかもしだしている。

朝の八時半から昼の零時半までがサービスタイム。コーヒー・紅茶・ミルクのうち一品注文すると、しゃれたスタレの盛り皿にオカカとノリでまぶしたおにぎりが二つ。ミソ汁、つけ物が添えられてくる。

喫茶 モーニング

和洋チャンポンのモーニングだが、たきたてのご飯でつくるオニギリ、ふるさとのかおりただよわせるミソ汁は、ちょっとした家庭での朝飯の感じ。

お値段は百二十円。時間帯すぎればサービスなしで同額。6号国道、東邦銀行平西支店から市庁舎に向かって百㍍いった右側。2Fで官庁街にあるだけに、公務員・銀行員が多い。

＝TEL・㉓0739＝

◇…特色ある喫茶店のモーニングサービスをお知らせください。あて先はいわき民報社「レジャー喫茶係」まで。官製はがき使用のこと。◇

日本ドレスショップチェーン店
ハイファッション コルエ
●全国でたった36店の選ばれたお店●
ファッション専門店の店内をぜひごらん下さい
●洋袋生地
●プレタポルテ
●ニットドレス
●ブラウス
●サマーセーター
●パンタロン
●スカート
●Tシャツ
9・11・13号も取りそろえてございます
DSC
日本ドレスショップチェーン店
ハイファッション コルエ
いわき市平・三町目TEL・23-6611

楽しい晩酌に！
特吟清酒
秘蔵子
ひぞっこ
湯あがりに
一杯やる気分は格別
清酒 鶴仙 醸造元
合資会社 松吉屋酒造店

火災を予防し
生命財産を守ろう
防炎加工
当社は消防庁の厳重な検査を受けて合格した日本防炎協会の指定業者で　防炎加工に関しては責任ある仕事を行なっております
適合施設登録番号甲NO2001
全国防炎加工振興会員
日本ドライクリーニング協会員
株式会社 オギノ
本社　いわき市内郷綴町一之坪61
電㉖1051
平店　いわき市平字紺屋町13
電㊹5852

母犬代わりのシャモ

羽に子犬7匹を抱く

小川　おかしなポインター

ケンカ好きなシャモがポインターの子を抱いている―いわき市小川町高萩字山ノ入八五、木材業武田酉男さん(四〇)方では以前から血統書付きポインターのメスとシャモを飼っている。一カ月ほど前にポインターが七匹の子を生んだが、シャモがこの子犬を抱くようになり、武田さん方では「狩りをするポインターが、よりによってケンカ好きなシャモに慣れたら、狩りができるのか？」という珍問答が毎日のように繰り返されている。

子犬たちの親、サニーは五月のなかごろ、二度目の出産で七匹生んだ。ところが、母乳が足りないので、一度に七匹のめんどうを見きれなかった。すると、シャモが犬小屋の中にはいってきて、サニーをどかして羽を広げ、子犬を抱くようになったという。

「あのシャモはメスで、卵を生むが、すぐ離られてしまうので、自分でふ化させたことがない。子を抱きたいという母性愛の本能が働いたのだろう」というのが近所の茶飲み話でのもっぱらの説。シャモが子犬を抱きに犬小屋にはいると、サニーはノコノコと外に出て、ポケーッとしていた。

このシャモも朝から晩まで子犬たちのめんどうを見ているわけではない。いつもは犬小屋のまわりでエサをつついている。寒い日や夜に子犬たちを抱く。すると子犬たちは、四つ足でもないシャモの羽のぬくもりで気持ち良さそうに眠り始める。

武田さんは「この子犬は予約すみなんですが、ポインターはもともと狩りの犬。シャモなんかに抱かれていて、狩りの時役立つのかどうか…」と、ちょっと心配そう。

当の子犬たちはつゆの晴れ間のなかで、シャモに体についたゴミをとってもらい、スヤスヤと眠りこけている。

【子犬を抱くシャモ】

戸籍手数料70円に引き上げ

7月から

戸籍手数料条令の一部改正によって七月一日から手数料が次のように引き上げられる。

▽五十円を七十円に＝①戸籍簿除籍簿または届け書きその他の書類の閲覧一回②戸籍または除籍の謄抄本一枚につき③謄抄本の変更のない証明③戸籍除籍の記載事項証明④届け出申請その他の届け書きの記載事項証明

▽四百円が五百円に＝婚姻、離婚、養子縁組、養子離縁または認知の届け出の受理証明書

なお、いわき市四十六年度の戸籍手数料は十五万一千八百七十四件の七百五十九万三千七百円だった。

花しょうぶ七分咲き

いわき市の花しょうぶの名所―錦町御宝殿熊野神社の花菖蒲園は約二千平方㍍という広いところに紫、白、緑、淡紫、白紫のシボリなど咲きはじめ、観賞客でにぎわっている。

見事な花菖蒲園を育て上げたのは同社の下山田定治宮司(三七)で、国学院大を卒業して明治神宮の神官として約三年間奉職、帰郷する時に花しょうぶ「ツルの羽衣」「玉鉾」「冬支」「武蔵川」「座間の森」「深窓の佳人」「白糸の滝」「三笠山」「あおい祭り」などの名花五十株を分けてもらって移植し、丹精をこめて育成した。

現在は七分咲きだが、月末ごろは満開となり、いわき地区をはじめ茨城、宮城方面からワンサと観光客が押しよせる見込み。

【咲きそめた熊野神社の花しょうぶ】

市民学級に囲碁一家

平講師の妻子も生徒に

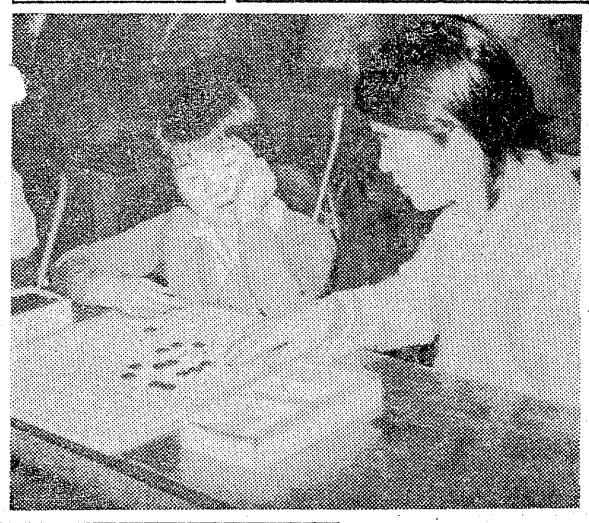

囲碁の全く知らなかった小学三年生の女の子が、平市民学校〝囲碁コース〟にお母さんと一緒に学んでいるが、家に帰って囲碁対抗戦を行ない「お母さんに勝った、まけた」と和気あいあいの囲碁一家がある。

この囲碁一家はいわき市平下平窪字鍛冶内五五、郵便局勤務の佐藤次男さん(三七)＝三段＝一家で、母親の幸子さん、長女の広子ちゃん(八ツ)＝平四小三年＝。

広子ちゃんは次男さんが平公民館主催の平市民学校囲碁コースの講師で『それじゃーわたしも習いたい』と広子ちゃんが希望したことから、母親の幸子さんも一緒に受講することになった。

広子ちゃんも幸子さんも、囲碁の知識は全くない初心者同士ということもあり、市民学級では二人仲良く受講しているが、白紙のような子供には学校の授業の延長と同じ気持ちで学べるのか、集中力があり、母親より覚えが早く、一生懸命メモを取りながらの勉強に幸子さんもタジタジ。

家に帰っての対局でも、広子ちゃんが要所に先手を打つなど、覚えた手をすかさず使うため、幸子さんは迎え打つのに四苦八苦のありさま。次男さんは母子の対決を目を細めながら観戦しているが、幸子さんは次男さんの助言を求めることもしばしば。

対局しているうちはきびしい態度で望んでいるが、一局終えるたびに石の進め方を再教育。だから腕はメキメキ上がる一方で、明るい家庭には親子の断絶などみられない〝囲碁一家〟だ。

【お母さんと一緒に囲碁を学ぶ広子ちゃん】

常磐方部小学校連合音楽祭

小学校の七月三日午前九時から、常磐市民会館で行なう。

新人ガイド研修発表会

常磐交通ではこの春卒業して入社した、バスガイドの新人ガイド研修発表会を三十日午前十時半から同交通本社三階ホールで行なう。

四月に入社した二十一人のガイドで、三カ月の研修を終わったので、全員が一堂に集まり、研修の成果を発表するもの。

ナショナル住宅設備機器展示会　福島ナショナル住宅設備機器では二十三日から二十五日まで、旧東北電力ホールで、ナショナル住宅設備機器展示会。

へアさん

V917　中島安男

くらし随筆

交通戦争

三源山永

くらしの中に〝モータリゼーション〟が浸透して、逐年車の台数も増し、恐ろしい交通戦争を一層激しくして来た。

◇

ことしも多発する事故で、史上不名誉の記録を残しつつ半年を経過せんとしている。

五年ばかり前、免許証の切り替えの時であった。何人も切り替えの時は一定の講習を修了してから、新免許証を受領することになっている。その講習会の冒頭に投げかけられた係官の質問はこうだった。

「これから事故を起こさないという自信のある方は手をあげて下さい」との事だったが、受講者八十余名もいたが、ただ一人として手をあげる方はなかった。

これは、時代を見抜いたすぐれた質問だと感銘を深くした。その後思い出してはいろいろと考えさせられるが、果たして最良のものとして申し上げられないのは残念である。これには、車と歩行者を雑居させない方途を講ずることである。

そして、全国の横断歩道には立橋と地下道を調和させ、車道には歩行者を立ち入らせないようにし、歩行者専用の道路を造成する。ただ巨額の資金と長年月を要するが、少しでもあの悲惨な交通事故を、防止出来たらよいではないかなどと考えさせられる。

さらに国民の健康と安全を期する為にも、人の密集する地帯（団地）に車を入れないという発想の下に、新都市計画を進める必要にも迫られている。

◇

これは、恐らく世界共通の願望であるから、より多くの公共投資をして、国民の不安を除き、福祉社会の建設を政治も行政も前向きに考えて、交通事故の絶無を期していただきたく、心から望んでやまない。

（団体役員・四倉）

落ち着いたお部屋でご商談、ご会食に
お気軽にご利用ください
料亭　しゅん園
いわき市平字中町二三　電㉓一六一三

老人と子供を交通事故から守りましょう
電話
(74) 3071
(74) 8434
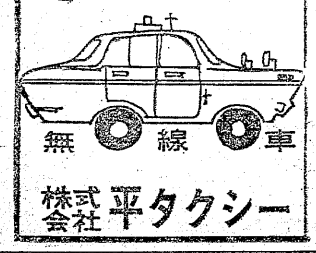

株式会社　平タクシー

電話番号変更のお知らせ
六月二十日から当社の電話番号が次のように変更になりました
新番号　2222局　一六一六
　　局　一六一七
旧番号　7474局　八八二六
　　局　五五一八
いわき市平字手掛三八
平清協株式会社

休業のお知らせ
来たる6月23日（土）新社屋落成式のため休業させていただきます
協和管機株式会社
有限会社　協和設備
いわき市平塩字古川七〇ノ一
電㉓一四三三～五　㉓〇五三三

諸官庁・会社・学校・事務所　御用達
文具・事務用品の
デパート　渡辺文具店
常磐湯本町桜木町通り　電㊸二四四〇番
ご注文のお電話、お待ちしております。
※在庫が豊富、品切れが無いので有名。
※配達が敏速、価格は勉強なので好評。
※初取り引きには感謝記念品を持参いたします。

赤ちゃん誕生おめでとう
記念写真はパパとママと
笑って　ハイ　パチリ！

スズキ写真館
小名浜・銀座／㉒4365

中央署が家宅捜索

農地法違反の三沢ゴルフ場

警告を無視した林造園

いわき中央署は二十二日、いわき市常磐三沢町地内に無許可で農地を転用、ゴルフ練習場を造成した茨城県日立市金沢町六七、林造園（林義男代表取締役）のいわき営業所＝いわき市常磐下船尾町古内二七七、伊藤奈助所長＝を農地法違反の疑いで家宅捜索した。林造園は福島市にも無許可でゴルフ練習場を造成しているため、県警では、これと同時に日立本社、茨城県那珂郡東海村の林宅などを家宅捜索し、多数の証拠書類を押収した。同署はあす二十三日にも関係者を呼んで取り調べることにしている。

あすにも関係者を取り調べ？

県警の調べによると、同社がゴルフ練習場を造っていたのは、いわき市常磐三沢町竹ノ花九地内の「三沢ゴルフガーデン」と福島市の「文知摺ゴルフガーデン」の二カ所で、面積は各四万平方㍍。同社は昨年暮れごろから工事を始めていたが、三沢の造成地には約三千三百平方㍍、文知摺には一万二千平方㍍の農地が含まっていた。同社は農地法による地元農業委員会の農地転用許可を受けずに造成に着工し、一部を完成させていた。

いわき市は、二月中旬に三沢ガーデンの工事中止を勧告、県でも四月下旬に文書で工事中止を勧告したが、同社はこれを無視して工事を進めていた。

三沢ゴルフガーデン造成に土地を貸した同市常磐三沢町竹ノ花九、農業吉田一男さんの話によると、昨年、"植木を栽培するのに土地を貸してほしい"と言うので貸してやった。工事が始まったと思っていたら、植木ではなく芝を植え始めたのでおかしいなと思っていたということだ。

同ガーデンの工事は、再三の工事中止勧告にもかかわらず、進められていたため、県は七日、農地法に基づく工事中止命令を出していた。同ガーデンには芝が植えられ、夜間練習用と思われるライトなどが山の両側に備えられ、流れ玉を止める金網まではってあった。

同署では、林造園が表向き植木の栽培などと偽り、農地法による転用許可を受けずにゴルフ練習場を造成したのは悪質だとして、あす中にも関係者を呼んで取り調べを行なうことにしている。

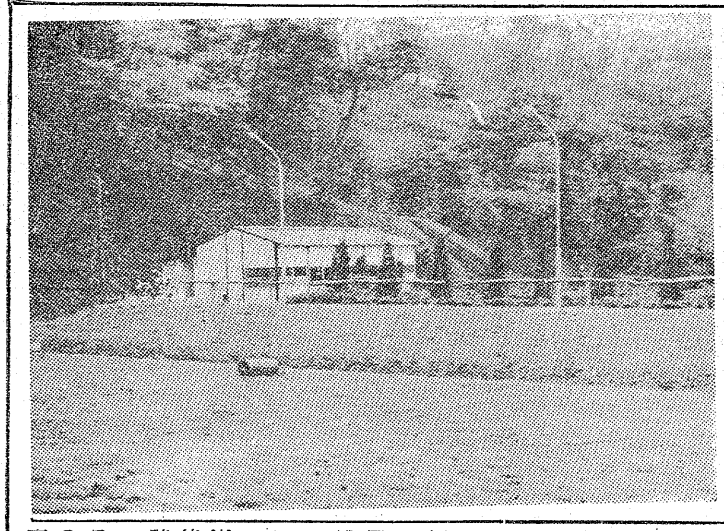

【造成がほぼ終了した三沢ゴルフガーデン】

光成社が共立破って優勝

市長杯争奪野球

いわき球友会主催の第五回いわき市長杯争奪野球大会は好間、内郷、市営平球場の三会場で熱戦を展開した結果、決勝戦は光成社＝共立ファイヤーズで争われ、光成社が2＝1で共立を破り、優勝を飾った。

共立ファイヤーズ　000 100 0 / 101 000 X 2 1　光成社

（共）湯座＝東条

（光）富岡孝＝坂本好

▽二塁打＝斎藤、田代（共）

▽最高殊勲選手賞＝佐藤勝則（光）

▽最優秀投手賞＝富岡孝一（〃）

▽敢闘賞＝東条義雄（共）

トルコ＝覚せい剤を手入れ

店長と暴力団員逮捕

東署"悪の温床"さらに追及

いわき東署と県警本部防犯課は、二十一日までにいわき市小名浜字港ケ丘一二、トルコ"石亭"店長朝日武(三)と同市平上荒川字長尾五二、すずらん荘内暴力団、住吉連合会立川組員、殺人未遂前科一犯、窃盗、おとし犯歴二回、無職石川武四郎(三)の二人を覚せい剤取り締まり法違反の疑いで逮捕した。

調べによると朝日は覚せい剤（ヒロポン）を自分で使用、このためさる十六日同人を逮捕取り調べた結果、この覚せい剤は同市小名浜字下町五六、トルコ"石亭"で、石川から三㌘を十二万円で買い求めたことがわかり、二十一日売りつけた石川を自宅で逮捕するとともに、家宅捜索によって覚せい剤少量を押収したもの。

最近トルコぶろで覚せい剤を使っているとの風評があり、内偵中だった。朝日は雇われ店長だが、深夜営業のため、睡気ざましに使用したと供述、一方覚せい剤を売った石川はこの覚せい剤をどこから手にいれたか、入手経路なども追及している。

同署は、さる二月と五月にも小名浜のトルコ従業員のヒモを同様覚せい剤取り締まり法違反の疑いで逮捕した。

ところで、小名浜のトルコぶろは下町、元分、上町、船引場の一部に軒をならべて開業、現在十四軒をかぞえるが、これらトルコぶろの開業にあたっては県条例の風俗営業法によって制約をうけている。しかし、さる四十一年十二月、県条例の改正によって小名浜の場合、下町など四地域は国際港の名のもとにとくに開業を認められているもので、まだまだふえそう。

トルコぶろといってもふろ営業ばかりでなく、風紀上好ましくない風評もあり、また今回のような覚せい剤の密売場となっているなどの疑いも濃く、同署は引き続ききびしく取り締まりを行なう方針。

京王プラザ、帝劇招待

平商連中元売り出し　駅ビル開店に複雑

いわき市平商店会連合会（山崎福太郎会長）の中元連合売り出しは平駅前ビルオープン、一～三町目本町通りの下水道事業という複雑な背景の中で、七月十五日から八月五日まで二十二日間にわたって行なうことに決まった。

二百円ごとに抽せん券を出し、当選者二百人を九月四日東京に招待、副都心新宿にそびえる四十七階、地上百七十㍍の京王プラザに一泊、帝国劇場で松本幸四郎演ずる"国盗り物語"を観劇する。その抽せん会は八月十日、平信用金庫で行なう。

五十一店が年商二十億円をめざすといわれ、七月二十九日にオープンする平駅ビルは、新商店街の誕生、つまりは大型店舗が一つできたことにもなって、既存商店街としては必ずしも歓迎ばかりはしておられないという表情はかくせない。が、平ビル商店会では平商連への加入を申し入れており、平商連また"祝・平駅ビル オープン"の売り出し活動も考えている。一方、大規模ショッピングデパートも商連の中元売り出しに協賛するなど一見協調ムード。

あぶくま洞観賞の集い

いわき市小名浜の"あすなろ青年学級"は七月一日"あぶくま洞観賞の集い"をもつ。同日午前七時バスで常磐交通小名浜営業所前を出発、滝尻～湯本～内郷～平～小野新町～神俣～あぶくま洞へ。

帰路は仙台平を経て同営業所前に帰着、解散する。会費はおとな千三百円、小学生九百円。参加申し込み先は小名浜公民館。

献立はサラダ、ギョウザです

赤井青年学級が料理教室

将来大いに役立てようと、赤井青年学級では二十一日午後六時半から、料理教室をいわき市好間町・北部給食センター料理実習室で行ない、"ドレッシングサラダ""ギョウザ"を作った。

青年学級は社会教育の振興をさせようとして、国・県と市が中心になり力をいれているもので、平地区に八学級がある。

その中でもチームワークのある赤井青年学級では茶道、ハイキング、キャンプ、料理教室と幅広いカリキュラムを計画しており、今回の料理教室では同センター栄養士・佐藤洋子さんの指導により、キュウリの切り方から玉ネギなどドレッシングサラダの作り方を一つひとつ教わったほか、家庭内ですぐに作れるギョウザまで習い、得意満面だった。

ギョウザは焦げたのや半焼きのものもあって、これまたにぎやかな話題の材料となった。

試食会を行ないながら、サラダ、ギョウザの批評を行なったが、さすが自分で作っただけあって"まずい"と答えた人はなかった。

【赤井青年学級生の料理教室】

校舎、下水道工事契約を可決

六月市会追加議案

六月定例市議会に追加議案として可決された工事請負契約は次の通り。とくに平地区下水道事業の整備促進がめだっている。

▼赤井小危険校舎の改築＝四千五百万円、49年2月15日完成（東部産業）▼勿来一小危険校舎改築＝四千二百九十五万円、同（錦興業）▼錦小危険校舎改築＝八千六十万円、49年3月10日完成（呉羽建設）▼湯本一中危険校舎改築＝六千四百七万円、同（渡辺組）▼四倉中危険校舎改築＝四千二百円、同（堀江工業）▼芳川ポンプ場施設（機械）＝三千八百八十万円、49年2月28日（西島製作所）▼平終末処理施設（電気設備）＝六千九百万円、同（荏原インフルコ）▼北白土ポンプ場施設（電気設備）＝九千六百二十五万円、同（日立プラント建設）▼平終末処理施設（土木、建築）＝一億八百八十万円、同（加地和組）

交通事故

発生	死者	傷者
いわき中央署	8件	0	10人
〃東署	0	0	0
〃南署	1件	0	5人

（21日・県警交通企画課調べ）

社員募集

工務局活版部員　写植オペレーター要員　男女　二名

▽年齢　十八歳～二十五歳まで

▽高校卒程度

※ご希望の方は履歴書を本社総務局までお送りください

追って面接日をご通知いたします

いわき民報社

いわき市平字田町六三　電㉓一六六六代

しゃくなげ

特別企画

よみがえる自然　サイクリングで楽しむう

500台の自転車ビッグバーゲン

7月一日まで5階大催し場

・ミニサイクルコーナー・スポーツ車コーナー

・子供用コーナー・実用車・軽快車コーナーなど

大黒屋は心と心のふれあいを大切にします

大黒屋　皆様の利益を図る店

平・中町バス停前☎23・2151代表

10,000反超廉売

大呉服座売市

《3階呉服売り場》

全国有名産地織元・染元から直仕入れの高級呉服を超お買い得で大提供いたしております！

年に一度の大黒まつり　超奉仕品を全館に山積みして再び贈る感謝の大奉仕!!連日大盛況!!

年に一度のチャンス！

1階では

・婦人高級ブラジャー……195円

・婦人高級プラスリップ……380円

・お子様パジャマ……480円

2階では

・ポケッタブルコート……2,980円

・紳士ショートパンツ……500円

・ヤングカジュアルジャケット……3,800円

3階では

・高級ホームウエア……980円

・仕立て上がりバカンスゆかた……1,280円

・座布団カバー1枚……200円

4階では

・エアーポット・ワンタッチ……2,850円

・ベッドシーツ……1,800円

・発泡PP花ござ1畳当り……450円

あと2日間限り（23日㊏・24日㊐）

第25回名物大黒まつり謝恩大廉売

大黒屋のマークと共に25年　大黒様のマークで親しまれてまいりました大黒屋が年に1度の商標まつり（大黒まつり）で皆様にご奉仕申し上げます

しゃくなげ

お国自慢

常磐湯本は カカア天下

長岡孝尚さん（三七）

湯本生まれ湯本育ちの私にとって、これといった特筆するお国自慢とてない。いわゆるいわき名物カカア天下にカラッ風の域を出ない、自慢ともならない風評を記して見よう。

木枯し紋次郎の上州にも同じいい伝えがあるが、その上州と比べても、このいわきにしても野郎の天下をとる様な大物が出ていない。裏を返せば女の強いのが、イヤが上にも浮きぼりにされる逆境家がある。

カカアたちは当然働き者が多いということが示され、残念であるが、野郎はカラッ風に吹きとぶようなマタタビ鳥が残存する。雨にウタレ、風に吹かれてオトコたちは仕事をする。確かに一家の大黒柱としてがんばっている。しかし残念なるかな、そうしたことを『へ』とも思わずやりとげる男が何人いよう。〝むしろこんなに働いている〟と、自己満足にとらわれている者の方が多いはずだ。カアチャンはそうした野郎どもを大きなボインの胸の中に暖かくつつんでしまう。当然癖びょう法が成立する。

いま、ふと考えると筆者もその域を全く出ていない。思うに、カカア天下を自慢出来たような人あ、やんぬるかな。

（常磐湯本連合青年会・広報担当理事）

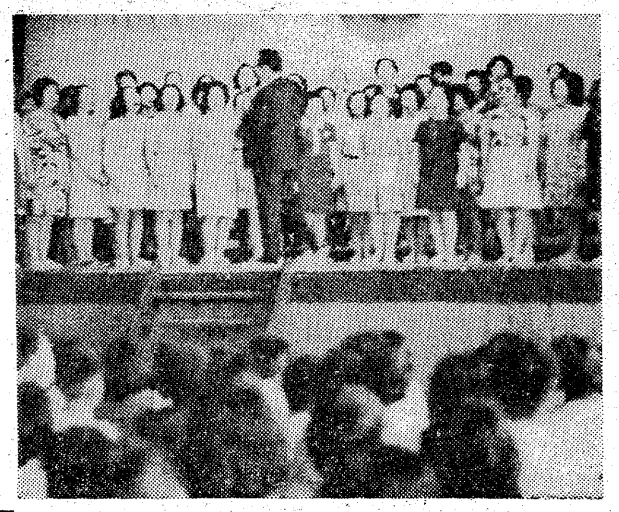

つり

高柴の流し釣りが人気 小名浜ではアイナメ漁

川　期待した雨は降ったものの、豪雨のため水が濁ってしまい、食いが悪い。

それでも季節もののハゼ、ウナギは相変わらず好調。ハゼは冥井川下流、横川一帯で五十匹前後。エサはゴカイ、アオイソメがよい。ウナギは横川での夜釣り。エサはミミズ。

変わったところでは高柴ダムでウグイ、オイカワの流し釣りが人気を呼んでいる。エサはサシがよく期待出来る。

（平・西丸釣具店調べ）

海　小名浜港は沖防波堤がタナゴ、アイナメ、ガラ、ドンコ。

釜ノ前はタナゴ、アイナメとスの子。この釣り場の場合、キスは投げ釣り。アイナメはさぐり釣りがよい。

また中之作はカレイとアイナメ。豊間は海岸一帯がスズキ。防波堤と磯はタナゴがかかる。スズキは毛バリを使うこと。

江名はタナゴとアイナメ。エサはタナゴがコマセかマゼ。アイナメ、ガラ、ドンコ釣りにはアオイソメかマゼが適当。

（小名浜・平野釣具店調べ）

市況

魚類

（21日午後―22日正午）

二十二日朝の小名浜港は釣りと巻網のカツオが出回った。

【小名浜港】一本釣船一隻十六トン二百五十キロ　底引船九隻九トン六百キロ　定置網船一隻十二トン三百キロ　小型船十三隻二トン　小舟三十隻千九百四十キロ

江名でハーモニー交歓 初の巡回音楽祭が訪問

ナマの迫力のある美しい演奏を一人でも多くの人にきかせよう―。いわき市教育委員会、いわき市公民館連絡協議会では、ことし初の巡回音楽祭を二十日午後一時半から、江名小体育館で開いた。平お母さんコーラス六十人、誕生したばかりの江名お母さんコーラス三十人が、体育館いっぱいに響きわたる美しいハーモニーで、児童・父兄ら三百人を魅了した。

この巡回音楽祭は、平公民館が中心になって四年前から、とくに音楽鑑賞に恵まれない地区を中心に巡回しているもので、音楽を通し情操のかん養をはかり、文化活動に対して参加意欲を高めようと開かれているもの。ことしは三回実施する予定で、江名小がトップ。

下山田館長のあいさつのあと、江名小の五年生約百人による「独航船」の演奏で幕があき、四年生の合唱を行なったあと、平お母さんコーラスが石河清さんの指揮で四季のうた、世界の民謡、市歌など十三曲を続けて歌った。

聴衆者は演奏中手拍子を合わせたり、おはやしをしたり、歌を通して心が交わり、いっしょに楽しんでいた。

最後に江名お母さんコーラスが、『グローリア』など三曲を合唱、わずかな期間の上達ぶりに、会場いっぱいの拍手を浴び、親子で楽しい一日を過ごしていた。

【美しいハーモニーを響かせる平お母さんコーラス＝巡回音楽祭】

きのうのボウリング

※錦ファミリーボウル
◇第九回DBCボウリング大会
① 石井　明（植田）　五四五
② 大森　徹（同）　五一八
③ 桃井　道雄（同）　四九三
H・G＝橋本寿博（同）　二一四
※スズカケボウル
◇第一回渡辺昇杯
① 鈴木　一良（平）　五四五
② 金沢　好昭（同）　五三〇
③ 粟谷　圭子（同）　五二九
H・G＝村岡英夫（同）　二〇五
※常磐セントラルボウル
◇JBCボウル社長杯
① 高橋　辰夫（湯本）　七六一
② 西藤　精一（同）　七五〇
③ 井水　喜一（同）　七三八
H・G＝高橋辰夫　二一二
※ウチゴーボウリングセンター
◇ノータップストライクボウル
① 小林　裕（内郷）　七〇二
② 折笠　幸一（同）　六七一
③ 山田　文夫（同）　六五五
H・G＝田崎正志（同）　二六四

株式・前場

本日の市況は、昨日の堅調な地合いを映し、続伸歩調となり、商いも増加傾向となっていた。朝方、ソニーに六十万株の大量成り行き買いがはいったことから、本田技、東電化、物産などの優良値がさ株が物色され、ついで大成、飛島などの建設株も物色された。

おもな高い銘柄は大成建十二円、飛島建十四円、前田建十七円、ライ油二十七円、平和不十円、高岳十七円、いすゞ七円、三井物十一円、住友商二十円、大正海十二円、三光船四十円。

おもな安い銘柄は、鐘淵化六円、日農林十円。

【地元銘柄】日化成出来ず、クレハ百七十一円、常陽銀四百八十九円、常磐興出来ず、七十七銀三百六十六円、東邦銀三百八円。

旧ダウ三十八円高の四千六百三十五円。出来高機算六千五百万株。

（平・水戸証券調べ）

みんぽう 映画案内

※【平】
☆ひかり座（六・四〇）ラスベガスの夜（七・五五）野獣戦争（↓25日）
☆聚楽館（五・一五）草原の輝き（七・二〇）ローマの休日（↓25日）
☆平東映（七・四三）ボディガード牙（九・一〇）女番長・感化院脱走（↓4日）
☆平東宝（五・一〇）夕陽の恋人（六・四五）混血児リカ・ひとりゆくさすらい旅（八・一〇）高校生無頼控・突きのムラマサ（↓3日）
☆アポロ座（五・四七）黒いジャガー（七・一七）ネバダ・スミス（↓26日）
☆名画座（五・五七）愛のさくら貝（六・五九）昭和猟奇犯罪実録（八・〇七）濡れ濡れ欲情魔（↓26日）
※【常磐】
☆三画座　奪われた夜　セックス方程式　セックス相談（↓26日）
※【小名浜】
☆国際　男はつらいよ・純情篇　舞妓はんだよ全員集合　怪談旅行（↓26日）
☆磐城座　裸の履歴書　十七歳すきすき族　好色旅枕百人斬り（↓26日）
※【植田】
☆うえだ館　御用牙　日本一のやくざ男　セクシカ（↓26日）
☆中央館　変質者（秘）乱交パーティー　性愛（秘）術（↓26日）
☆菊多館　網走番外地大会　女のみち（↓26日）

求人案内

◇審内【男子】▽運転手4　平不問　五万～八万五千円▽製造工（モーター）5　同　15～35歳　三万五千六百～六万七千六百円▽営業（自動車）5　同　20～35歳　三万九千～六万五千円▽同（事務用器）5　同　20～30歳　四万～五万円▽製缶工10　好間　18～55歳　五万～七万五千円▽現場監督5　平　23～50歳　五万一千～六万円

【女子】▽組立工（モーター）10　平　15～30歳　三万五千六百～四万七千六百円▽看護婦10　内郷　18～22歳　四万三千二百～四万九千円▽外勤調査（生命保険）5　平　20～45歳　歩合▽組立工（機械器具）15　同　18～45歳　時給百六十円▽美容部員4　同　19～23歳　五万二千円▽フロント係（ボウリング場）1　同　18～30歳　三万五千～三万七千円

◇審外【男子】▽会計経理事務1　浜松　20～30歳　五万一千八百～八万五千八百円▽技術職（弱電）2　会津若松　20～28歳　五万八千八百～六万三千八百円▽調理士1　東京　18～30歳　四万六千～六万円▽製造工（自動車）3　横浜　18～25歳　七万九千五百円▽化学工1　同　18～45歳　五万三千五百～九万七千三百円▽組立工（精密機械）1　大宮　16～30歳　四万一千九百～五万九千八百円▽同（自動車）5　太田　18～50歳　九万～十万円

【女子】▽看護婦多数　東京　17～30歳　四万一千二百～七万九千円▽組立工（弱電）5　八王子　15～24歳　四万二千八百～五万三千六百円▽同（通信機）5　東京　16～25歳　四万三千～五万九千八百円▽組立・修理工（時計）5　八王子　16～23歳　四万四千～五万五千八百円▽検査係（軽金属用具）3　東京　16～29歳　四万二千五百～四万七千五百円▽店員1　同　18～25歳　五万七千八百～七万六千三百円▽家事見習い3　同　16～55歳　四万～五万五千円

募集

お座敷女中さん　数名
／パートも可／高給優遇／経験は問いません／お電話下さい
電（54）2314／委細面談
割烹・寿司　雷鮨
いわき市小名浜字定西

急募　ウエートレス　3名　カウンターおよび調理見習い　3名
・年齢23歳くらいまで・各種保険加入・履歴書を持参
レストラン　ナカムラ
電（54）2548
小名浜ショッピングセンター内

募集

ウエートレス　3名
カウンターおよび調理見習い　3名
・年齢23歳くらいまで・各種保険加入・履歴書を持参
レストラン　ナカムラ
電（54）2548
小名浜ショッピングセンター内

家屋

アパート▽一階＝六畳、三畳▽ふろ付き▽駐車可▽場所＝平字仲間町▽連絡先＝電㊹二七一九

貸し家▽2DK▽バス物干し▽トイレ付き駐車可▽場所＝内郷高坂団地（バス停近し）▽連絡＝午後6時以後電㉓二八二八

アパート▽台所バストイレ付き▽日当たり良し▽場所＝平・月見町通り野沢荘▽連絡先＝電㊹八九七二

新築▽六畳六畳▽台所三畳ガスぶろ・水洗トイレ▽アミ戸入れ▽駐車場あり▽日当たり良▽場所＝平・久保町▽電㉓〇〇四三

貸し事務所▽六・九三平方㍍▽委細面談▽場所＝平鎌田字西山下六九▽連絡先＝電㊹五五四八・夜間㊹二二八六

アパート新築▽六畳六畳▽ガスぶろ・水洗トイレ・電話台所・駐車可・日照良▽場所＝平下平窪・児童公園隣▽電㊹三八七六

貸し事務所または食堂向き▽住居付き▽六畳、四畳半▽台所・ふろ付き▽連絡先＝電㊹七〇〇七

いわき民報案内
◎…一ダン四行　一〇〇〇円
◎…同一広告五回以上掲載は一割引き
◎…お申し込み、お問い合わせは本社営業局広告部
電㉓一六六六代＝支社、支局、いわきPRセンター＝電㉓〇六九〇＝へ

矢ヶ崎犬猫病院
平窪田・寿金沢交差点かど
TEL・74－4465

急募
ダイシン　男女社員
給与（食事付き）67,000円以上
レジャーセンター　ダイシン
洋服のスズカン　女子販売員数名
給与　46,200円以上
洋服の名門　スズカン
TEL・23－1711～2

急募
◆女子従業員　1名
◆女子パート　2名
／木曜週休／パートは木・日・祝日休み／各種社保加入／履歴書持参
たどころ書店
小名浜字本町電㉒2267

募集
●女子事務員　若干名
給与その他委細面談
履歴書持参のうえご来社ください
株式会社　丸一材木店
平字五町目8　電23－0551代

急募
◉男女従業員（配管工事従事者）
◆年齢不問　◆各種保険あり
◆高給優遇　委細面談
履歴書持参ご来社下さい
東部興業株式会社
平谷川瀬字泉町8の3　電㉓1061

募集
◀ホステス　10名
日給2,500～3,000保証・週休制・通勤送迎可
◀女子事務員　1名（週休）
月給35,000～40,000・年齢不問
・9：00～17：00
割烹幸楽　クラブクインビー
電54－2201代

"内郷ショッピングセンターへ"
出店してみませんか
オープン以来2年　そして豊かな生活を贈る内郷ショッピングセンターでは　次の業種の出店をお待ちしております
※呉服・時計・貴金属・スポーツ用品
出店ご希望の方は事務局（電26－0500）までご連絡下さい

募集
■女子事務員　2名
■男子従業員　2名
（運転免許所有者）
・高給優遇　・各種保険あり
履歴書持参ご来社下さい
大成工機株式会社
内郷御厩町川向45　電㉓3390

急募
土木経験者　5名
水道配管経験者若干名
・年齢経験不問・経験者は優遇
・各社保加入・給与は会社規定
・委細面談
株式会社　草野商会
小名浜岡小名字御代坂
電㊹1265代

Gパン専門店　モッタ
たいら・駅前
白銀通り　電㉓2015

金融と質・電話売買
電話担保金融のお取り扱いをいたします
勿来商事
平・菱川町　電（0246）㊹5498

ボーナスを有効に
健康とレジャーに
自転車を
※いわき信販チケットをご利用ください
門馬自転車店
平・六町目　TEL・㊹5285

新人歌手募集
今がチャンス！　各レコード会社が新人を求めています
◆資格　15歳～29歳までの男女
◆日時　6月23日　4時～6時
◆場所　いわき民報ビル　3F
共伸プロモーション
東京都港区赤坂9－6－16
電03（405）8607

雑件

急募
◆事務機修理者
・年齢30歳まで高卒
・自動車免許所有の方
・給与優遇　・各種保険あり
履歴書持参ご来社下さい
トーホー事務機
平・十五町目　電㉓1001

▼カツオ　一万四千七百キロ　二六〇―一三五▼ダルマ　千四百キロ　二一一―一五〇▼バチ　百五十キロ　二五三―二三三▼カイヤキ　千九百四十コ　二六〇―二一〇（コ）▼小サバ　一万二千キロ　三四・六〇―三四▼イナダ　二百キロ　二五〇―二四〇▼タイ　百キロ　一二〇〇―八五〇▼サクラエビ　二千キロ　一〇〇▼トウシン　四千五百キロ　三一―二七▼アカジ　三千キロ　二七〇―二七▼ドンコ　千キロ　六〇―一七▼水ダコ　七百キロ　二九〇―一三〇▼キス　二百キロ　三〇▼ソドグロ　百キロ　五〇〇―五〇▼メヒカリ　百キロ　一八〇

【江名港】水揚げなし

【中之作港】巻網船一カ統四トン五百キロ　底引船一隻七トン五百キロ▼キメジ　千五百キロ　二三五▼キワダ　二千百キロ　六三八―三三〇▼カツオ　九百キロ　三一〇―二五八▼オキハモ　四千八百キロ　八〇―二六▼アカジ　千四百キロ　二六〇―三〇▼ドンコ　四百キロ　四〇―一〇▼メヌケ　四百キロ　四〇〇―二五〇▼ナメタ　百五十キロ　四〇―三五

野菜
▼ホウレン草　五〇―一〇（束）
▼菜類　一五―三（ケ）
▼白菜　二五―一〇（ケ）
▼カブ　三〇―一〇（束）
▼ニンジン　一一〇―三〇（ケ）
▼ゴボウ　二二〇―一〇〇（ケ）
▼大根　三〇―二（ケ）
▼ネギ　一二〇―八〇（ケ）
▼玉ネギ　五〇―一五（ケ）
▼キュウリ　一〇〇―二〇（ケ）
▼ナス　二〇〇―一二〇（ケ）
▼キャベツ　三五―一〇（ケ）
▼サツマイモ　二五〇―三〇（ケ）
▼ジャガイモ　二五―一〇（ケ）
▼サヤマメ　四〇〇―一〇〇（ケ）
▼ササギ　三〇〇―一〇〇（ケ）
▼ピース　九〇―五〇（ケ）
▼トマト　一四〇―八〇（ケ）
▼カボチャ　一〇〇―四〇（ケ）
▼ニラ　二〇―一〇（束）
▼ピーマン　二〇―一五（ケ）
▼モヤシ　二〇（ケ）
▼シイタケ　六〇〇―四〇〇（ケ）
▼根ショウガ　三〇〇―二〇〇（ケ）
▼春菊　一五―五（束）
▼カリフラワー　四五―二〇（コ）
▼レタス　四〇―一〇（ケ）
▼玉子　一三―一〇（ケ）

果物
▼リンゴ　二〇〇―一〇〇（ケ）
▼バナナ　一〇〇―七〇（ケ）
▼夏ミカン　七〇―四〇（ケ）
▼ウメ　四〇〇―一〇〇（ケ）
▼スイカ　一〇〇―六〇（ケ）
▼イチゴ　一〇〇―三〇（カップ）

（丸平青果市場調べ）