夕刊
いわき民報
いわき市平字田町63の7
いわき民報社
◎振替口座（郡山）4028
本社 0246 ㉓1666
小名浜支社 0246 ㉔3560
常磐支局 0246 ㉔2380
勿来支局 02466㉓2903

水銀汚染を防げ

市が対策連絡会議を新設

蛭田川の浄化に着手

問題は汚泥の捨て場に

県は二日、県重金属等環境汚染対策連絡会議（座長　折笠与四郎副知事）の発足を決めたが、いわき市では同日、水銀汚染対策連絡会議（座長　馬目俊次助役）の設置を決めた。これは水銀汚染から市民を守ろうとする市関係部課で結成、県が実施する河川浄化事業に協力、蛭田川から水銀、PCBの汚泥をさらって三面コンクリート舗装にする大事業だが、問題は掘り出した汚泥をどこに捨てて、どのような方法で完全保管できるかに計画のすべてがかかっており、しゅんせつ事業そのものより、その〝捨て場〟に問題がある。〝死の川〟を浄化しなければ公害は半永久に残るだけに、県・市頭をしぼっての事前研究が行なわれる。

第四の水俣病を防ぐ

県で設けることになった重金属等環境汚染対策会議は、これまでのPCB対策連絡会議を発展改組したもの。いわき市にも、公害対策連絡会議があって、これは全部課を招集して行なうものだが、新設の水銀汚染対策連絡会議は、〝第四の水俣病〟を防ぐためにも水銀一本にしぼって徹底した防衛体制を市独自で持たせたのがねらいで、公害対策課、市公害対策センター、環境衛生課、公衆衛生課、消費者対策室、商工課、土木課、水産港湾課、勿来支所で構成、必要と認めた場合は全部門を招集する。

事業は①環境調査②住民の健康調査③魚介類の対策④蛭田川のヘドロ対策⑤情報の収集⑥市民へのPR。これを県と表裏一体となって行ない、市民を水銀汚染から積極的に守ろうというのだ。

浄化に二億二千万円

建設省が四十八年度から実施する都市河川環境整備の河川浄化事業にのせて県が実施しようというのが蛭田川の浄化事業。総事業費は二億二千万円といわれ、二年間で二㍍（幅十㍍）を深さ一㍍に掘り下げて三面舗装にしてしまおうというのだが、さらい出すヘドロの量は九万立方㍍といわれる。いずれにしても水量の少ない冬場を利用して始めることになるが、事業費は国が三分の一、県が三分の二。掘り下げるにしても汚泥の中の水銀やPCBを拡散させては大変だから、しゅんせつ事業そのものも厄介な仕事。

問題は掘り出した汚泥をどこにどう処理するかだ。処理については費用も方法も企業者の責任で行なわれるのだが、今のところ呉羽、十條両工場敷き地に上げて乾燥、敷き地内を掘って、乾燥させたマヅド（排泥）をコンクリート詰めにしてはという案もあるが、埋蔵量には限度があるうえ、長いうちにはコンクリートを通して地下水を汚染する第二次公害への恐れもあって完全な策とはいえない。

といって、もちろん海には捨てられず、山奥といっても、かつて堺化学が山田町の旧炭鉱跡に硫化水素を捨て、大雨で川に流れ出して公害騒ぎを起こしたこともあって、公共的な尿処理場の建設すら、三年間もの抵抗にあった北部処理場のことを考えると至難のワザ。

問題は処理方法と処理場所にすべてかかっている。かといって、汚染の元凶をいつまでも温存しておくわけにもいかず、秋口がメドといわれている。

たれ流し量は不明

呉羽にも資料がない

〝死の川〟蛭田川は、県調査では最高で水銀が一五・八九PPM、PCB七PPMが汚泥から検出されており、汚染区間は呉羽化学と十條製紙排水口のある河口から上流二㍍の間。呉羽化学の懸解工場からの水銀たれ流しは昭和十一年から三十四年間、古くて資料がなく排出量は不明といわれ、塩ビ部門だけ十七年間に三十一㍍。十條製紙のPCB排出は二年間といわれる。

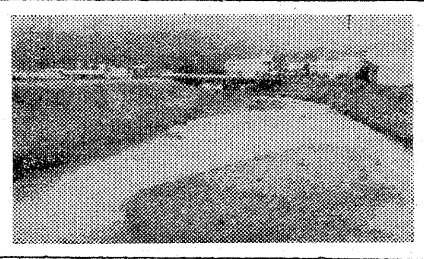

【〝死の川〟と化した蛭田川】

内郷で健康相談　いわき市内郷支所は四日午後一時半から三時半まで、健康相談をきかえ幼稚園で受け付ける。

市農委総会　いわき市農業委員会総会は、四日午前十時から産業会館で開く。

言才

▼…いよいよ〝死の川〟をよみがえらせることになったが、さらい上げたヘドロをどう始末するかが悩み。ロケットに詰めて宇宙に打ち揚げるか、密閉して深い海溝に沈めるか。

▼…市役所自体もその周辺の官庁街も不法駐車が出来なくなる。さあ、こんどはどこへ。流れ流れて郊外へ。バス、列車利用が便利な時代に戻るか。

よしず張り＝＝＝夜店の情緒

○…〝ショッピングで涼味満点、夜店の情緒〟をと、イトーヨーカドー平店では、正面入り口のポーチによしずを張り、花のワゴンセール。

○…同店の有名専門店グループが、花のワゴンに見切り品やお買い得品を山と積んで＝楽しみながらの買い物客＝のサービス。しゃれた夏模様の下でゆっくり買い物ができる趣向。

○…十五日までの全館中元大売り出しの一環だが、イスをあしらった緑地帯、噴水などカラフルな夏の大売りだしに人気を集めている。

明4日はお休みです
毎度お引き立てをいただきありがとうございます
明四日（水）は定休日のため休ませていただきます
日本チクタクチェーン
ネモト
平・二町目　電㉓2607

木材の百貨店
建築内外装用新建材
なんでもそろう
株式会社 丸一材木店

明日はお休み
明4日(水)は定休日のため全店休ませていただきます
■当日は　鉄道弘済会売店をご利用ください
じゃんがら本舗 みよし
平・田町　電㉓7111

新しいスポーツの紹介

郷里を見直そう　こんな所にこんな場所が　すばらしい自然とのふれあいを求めて新しいスポーツが誕生いたしました!!
年齢　性別　技能　マシンの大小に全然関係なくみんなで楽しめるレクリエーション〝モル〟（モーターサイクルオリエンテーリング）を開発しました　山野を地図と磁石をたよりに走り　スピードに関係なく最短距離を競い合う　文字通り自然とのふれあいの中で　だれにでも参加ができる遊びで今各地で大きな人気を呼んでいます

モーター・サイクル・オリエンテーリング
MOL《モル》

モルは山野にあらかじめ置かれている10カ所ぐらいのポストと呼ぶ地点を　地図と磁石で捜し出し　一番短い距離を走って　帰った人が1位となります　スピードはまったく関係がありません

●お問い合わせは…
本田技研工業株式会社福島営業所いわき分室
またはお近くのホンダ販売店へ

韓国陶芸界の第一人者 池順鐸さん

高麗青磁300点を展示

40年かけた技法再現

大黒屋で5～10日 本社後援

日本なら人間国宝といわれる韓国の陶芸家・池順鐸（チスンタク）さんの力作約三百点が韓国の窯場から直送され、五日から十日まで大黒屋五階催し場で展示即売される。韓国伝統の高麗青磁と李朝白磁づくりに四十余年の生涯をかけ、みごと現代に再生させた奇跡の陶芸家といわれているだけに、このような特別企画をたてた大黒屋に本社も後援、日韓親善のうえからも、高麗青磁のことなどについて広く紹介することにした。なお、この企画に協賛して会場では期間中、地元茶道の先生方が添釜（来客に茶菓子を献上）を行なうことになった。

青磁は十世紀ごろに中国の陶工によって伝えられた。高麗の陶工たちは十二世紀になると、「翡色」（ひしょく）と呼ぶ独特の青さと象嵌（ぞうがん）技術をあみだした陶磁器に他の材料をはめ込む技術だが、蒙古、日本などの外敵に相次いで侵略されるうち、いつしかその技芸は絶えてしまった。

池さんはソウルの地主の家の生まれ。ことし六十一歳。十九歳のころ家具類の木工、木彫などやっていたが、日本の浅川伯教さんという韓国美術研究家に出会い、韓国が世界に誇れる高麗青磁をもっていたことを知らされた。この時から青磁一筋の人生が始まるわけだが、どんなカマで、どんなクスリを使っていたのか当時だれも知らず、文献さえものこっていなかった。そこで浅川さんと一緒に高麗時代の古カマめぐりをはじめた。十年の間に三十カ所もめぐり歩いた。それでもわからない。

二十六歳のとき、青磁らしきものを焼いて東京の展示会に出し入賞した。それも相次ぐ戦争でカマはこわされ、また出直すという状態だった。三十四歳の秋、七個ほど焼いた小さな窯炉をカマから出してみて、はじめて大声で泣いた。「できたゾ」そのまま一睡もせず、木炭バスでソウルへ。浅川氏は「これです。よくやった」と、当時の金で二十円で買ってくれた。米一俵四円の時代である。

青磁づくりに打ち込んできた池さんを二度の大戦が苦しめた。毎日、ドンブリ、サラづくりを日本軍に強制された。朝鮮戦争のときは家もカマも作品も捨てソウルから脱出―一九五三年七月、焼け野原のソウルに帰った。家もカマも跡かたもない。小さな家を建てるまで三年、カマをつくるまで六年もかかった。

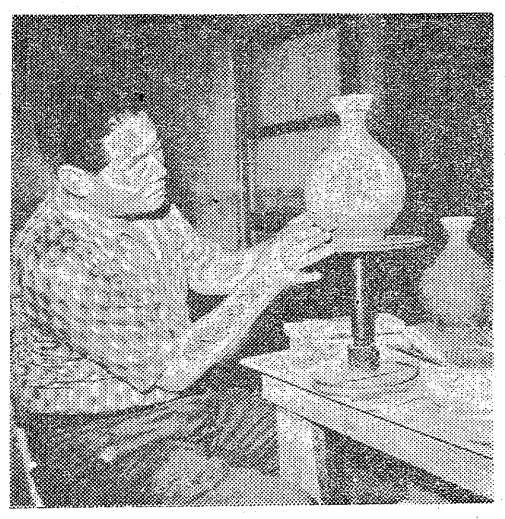

【高麗青磁づくりに余念のない池順鐸さん】

裸のままの色

青磁の特徴

池さんの作る高麗青磁・李朝白磁の特徴は「うわぐすりに草を焼いた灰を使って柔らかい色と味を出していること。草の組み合わせと火の関係で、いろんな色が出てくる白磁も同じ。鉱物は使わないし、火もマキに限り重油バーナーなど使わないだけに、素肌のありのままの色が、内側からにじみ出てくる、裸のままの色。これを土中に埋めておくと、何百年たったものとまちがえる」といったほどの評判である。

自らカマもやき日本最高の陶芸評論家である小山富士夫氏も、池さんの作品に大きな期待をかけているが、とくにツルや雲、ボタンなどの模様を彫り込んだ独特の青磁家畜技術のすばらしさに感嘆している。

カラー映画を上映

1日～3日

添釜は次の日程で行なわれるが毎日午前十時から午後三時まで。このほか、期間中、NHK製作によるカラー十六ミリ映画。美の世界「高麗から李朝そして日本へ」（三十五分）を上映する（十時・二時・四時の三回）。また会場では「高麗青磁の出来るまで」のパネル写真を掲示する。

▼五日＝安藤綾信さん（御家流）▼六日＝熊谷奈豊さん（裏千家）▼七日＝岡田宗有さん（裏千家）▼八日＝小川宗久さん（裏千家）▼九日＝鈴木宗翠さん（裏千家）

日本文化の原点

主催の大黒屋・馬目営業本部長の話＝高松塚古墳の発掘でもわかるように、日本文化の原点は韓国文化、帰化人の影響に待つところが大きい。こんどの企画は高麗青磁の作品を通して、韓国の香り高い文化に接してほしいというものですが、市民各層の多数参観をぜひお願いしたい。即売の値段もだいぶ安くするのに成功しました。

自主規制の結論出ず

魚公害に緊急組合長会議

【魚汚染に県漁連で緊急組合長会議】

勿来の菊田浦海岸では呉羽化学錦工場が過去にたれ流していた水銀が藍田川を経て汚染され近海漁のカキ、ムラサキ貝が厚生省基準の〇・四PPMには達していないが、貝から〇・三PPMという高濃度の水銀が検出されたため、問題を重視した県漁連（鈴木常松会長）は三日午前十一時からいわき市平の県水産会館で緊急組合長会議を開き、漁業公害対策について話し合った。同会議には組合長のほか県側から大堀水産課長、高子漁協組指導係長、遠藤県水産事務所長も出席した。

会議では鈴木会長が最近企業から排出されるPCB、水銀などの有害物質で魚が汚染されて奇形魚が出たり、高濃度の水銀が検出されるなどで漁業関係者に大きな打撃を与えているが、こんどはいわき市勿来の沿岸で微量ではあるが、魚が水銀汚染されていることが判明した。魚の汚染問題は漁業関係者に大きなショックを与えている。漁獲しても、市場ではダブツキ、魚価は暴落するという実情で、魚が売れなければ死活問題だ。県はどのような対策を立てているのかと訴えた。

これに対して大堀県水産課長は、水銀、カドミウムをはじめとした重金属、PCBなどによる環境汚染と県民の健康対策に取り組むため、日日には折笠副知事を座長に県重金属環境汚染対策連絡協議会が発足した。その中で水産問題対策については、現在菊田浦の魚の汚染度を調べるため、魚体を県衛生公害研究所で分析検査をしているが、今月末には汚染物質など詳しい検査結果が判明する。

また魚価暴落、操業停止による漁民被害の救済策については、政府が農林漁業金融公庫から年三％の低利融資を受けられる措置を図った。県としても魚の汚染、漁民の救済対策には万全を期す考えでいると答えた。

会議はさらに菊田浦海岸の操業自主規制…の額質を具体的にはどうするかなどの討議が行なわれたが、結論は出なかった。

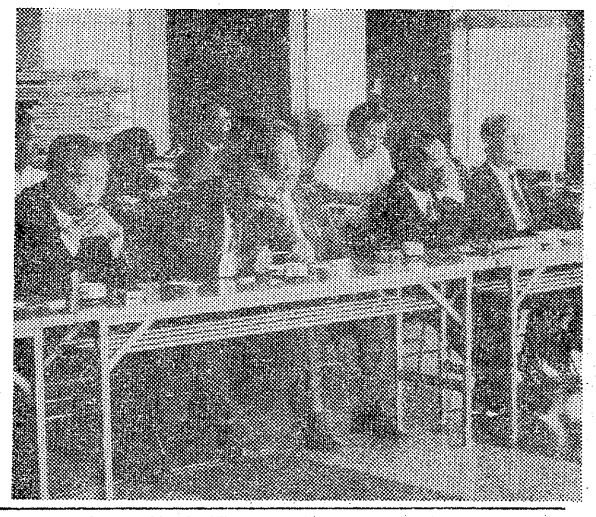

勿来で三種混合の予防接種

いわき市勿来支所は四日午後一時半から二時半まで、三種混合予防接種を勿来公民館で行なう。

会と催し

4日

【平市民会館】▽平バレエ練習（午後4時）ステージ▽昭和四十八年度求人事業所展示会（午前9時）大会議室▽たいら手あみスクール（午前9時）第一会議室▽近代京流きもの教室（午後1時30分、同6時30分）和室▽スワイプ説明会（午後6時30分）第二会議室▽蚕業中堅青年総会（午前10時）第二楽屋▽日本ビクターカラーテレビ技術講習会（午前9時）第二会議室

【勿来市民会館】▽平友学習会（午後6時）第一和室

【常磐公民館】▽用途地域説明会（午前10時）第一会議室▽成人者の集い（午後6時）第一会議室▽常磐体育協会理事会（午後1時）第二会議室▽ペン字サークル（午後6時）第二会議室▽地方教育史調査審査会（午後2時）第三会議室▽ギターサークル（午後6時）第三会議室▽茶華道サークル（午後1時）日本間▽書道サークル（午後6時）日本間▽ダンスサークル（午後6時）展示室

【草野ホール】▽裝美きもの教室（午後1時）小ホール▽ひまわり会（午後1時）大ホール

【いわき産業会館】▽栄光堂印鑑鑑定予約販売会（午前10時）第一会議室▽農委総会（午前10時）大ホール▽APO（午後6時）大ホール

あすの特売

◇イトーヨーカドー▼二階＝紳士コードレインジャケット4・5・6号二、八〇〇円、婦人プラスリップ各種二九五円から、男女児兼用Tシャツ各種3～11歳三八〇円、婦人ホームウエア各種五八〇円、キュロットスカート各種58～69㌢七八〇円

◇大黒屋▼一階＝錦へび皮ベルト九八〇円、シャツブラウス各種九八〇円▼二階＝婦人コットンスラックス九八〇円、ヤング用カラージーンズ一、二八〇円、レナウンワンポイントポロセーター九八〇円、ブラジャー・ガードル・スリップ2枚で九八〇円▼三階＝女児ワンピース九八〇円、婦人パジャマ七八〇円▼四階＝サニーベッド一、八八〇円▼五階＝家型シート付きキャンプテント一一、六〇〇円、三輪車（ベルト付き）一、七八〇円

あすの停電

▼久之浜地区＝（9時～12時）太統、金ケ沢の一部

天気予報

玉半提供 ㉔五〇三一

（小名浜測候所調べ）

【今夜】北よりの風、曇りで霄のうちにわか雨の降るところがある。

【あす】北よりの風、朝晩曇りで、小雨や霧雨の降るところもあるが、日中晴れ間が出る。

【海上】今夜、あすとも多少波のある程度だが、霧のため見通しが悪い。

あすの暦

7月4日（水）

旧暦	6月4日		滅	22:00
六日日月月	仏	4	31	30
		19	41	16
満潮		8	03	
		21	41	
干潮		5		
		19		
		0		
		12		

電話番号変更のお知らせ

7月5月より当社の電話番号が下記の通り変更になります

新番号

23局 5515（代表）
5516
5517
3706（サービス専用）

熔材・機材・エンジンウエルダー

東北電熔株式会社

本社　福島県いわき市平字菱川町7の1（平市民会館前）

父国井源喜知は病気療養中のところ七月二日午後一時八分死去いたしました　ここに生前の御厚誼を深謝しつつしんでお知らせ申し上げます

追って葬儀は七月四日正午自宅を出棺いたします

昭和四十八年七月二日

いわき市平字月見町一六

喪主　国井完員

ほか親類一同

弊社営業部国井源喜知殿には病気のため七月二日急逝されました　ここに生前のご厚誼を深謝し謹んでお知らせ申し上げます

追って葬儀は七月四日正午平字月見町の自宅を出棺いたします

昭和四十八年七月三日

いわき市平字鍛冶町三

塩屋山崎合名会社

代表社員　山崎忠兵衛

無料配達うけたまわります

北は相馬、南は磯原までお中元の無料配達をいたします　ご不便なお所は配達できかねる場合もございますので　係員とご相談下さい

砂糖（2㌔㌘詰め）　二八〇円
砂糖（4㌔㌘詰め）　五四〇円
砂糖（6㌔㌘詰め）　八四〇円
しょうゆ（ヤマサ・キッコーマン）
（5㍑㌘入り）　一、三〇〇円
（6㍑㌘入り）　一、五〇〇円
（8㍑㌘入り）　二、〇〇〇円

（平店本館四階贈答品会場）

越 フジコシ

ハカリは藤森 平・かじ町 ㉒二二九六

諸官庁・会社・学校・事務所　御用達
文具・事務用品の
デパート　渡辺文具店
常磐湯本町桜木町通り　電㊸二四四〇番
ご注文のお電話、お待ちしております。
※在庫が豊富、品切れが無いので有名。
※配達が敏速、価格は勉強なので好評。
※初取り引きには感謝記念品を持参いたします。

新発売!!
福島銘菓 柿ごろも
あさ川
平・四町目　電74―5755

夏は南の高気圧

北と南の高気圧が梅雨前線をはさんでにらみあい。ぐずついている梅雨模様を南の高気圧が一気に追い払ってくれると、さあ盛夏です。

■七月の七月らしいお献立――【麦飯昌膳】

夢ばたき 花乃木
いわき市平駅前中央通り（藤田ビル）2階　電話23―七一八九

〝国民安全の日〟作品入賞者

県コンクール　市内に最優秀5人

県教育委員会、県学校安全協議会は、一日の〝国民安全の日〟を記念、県内小中高校生から安全作文、図画、習字を募集したところ、六千八百十六件の応募があり、三十日に審査した結果、最優秀十六人（県教育長賞）、優秀四十八点、佳作百十三点（いずれも県学校安全協議会長賞）が決まった。

いわき地方では作文（小学校低学年）で四倉小三年の小野美由紀ちゃんが最優秀になったのを始め、五人が最優秀に入賞した。市内の入賞者次の通り。

【作文】

◇小学校低学年▼最優秀＝小野美由紀（四倉小三年）▼優秀＝酒井直人（大浦小）▼佳作＝上川ゆう子（御厩小三年）梅原加代子（小名浜三小三年）ほしのひでとし（平三小二年）

◇小学校高学年＝▼優秀＝本間直美（小名浜三小六年）酒井正年（大浦小四年）▼佳作＝鈴木佳織（四倉小六年）五十嵐正（平二小五年）菅波泰江（同四年）引地久美子（平三小四年）

◇中学校▼最優秀＝橋谷田聰（平二中一年）▼優秀＝大河原美枝子（平三中二年）

【図画】

◇高校▼最優秀＝赤津敬彦（平工一年）▼優秀＝阿部孝男（同三年）

【習字】

◇小学校三年▼最優秀＝諸橋達二郎（平三小）▼佳作＝斎藤さゆり（御厩小）木田英紀（好間二小）

◇小学校四年＝▼優秀＝諸橋みゆき（平二小）石田久美子（小名浜三小）▼佳作＝安田千蔵（長倉小）

◇小学校五年＝▼最優秀＝吉田浩久（平二小）▼佳作＝千葉貴史（御厩小）片寄信子（大浦小）

◇小学校六年▼優秀＝木村牧（四倉小）▼佳作＝鈴木ゆかり（平三小）黒田晋子（好間二小）

◇中学二、三年＝▼佳作＝会田都美子（平三中二年）

◇高校＝▼優秀＝戸田千鶴（小名浜水産三年）▼佳作＝鈴木恵栄子（勿来工三年）

催し盛りだくさん

青少年ホーム　勤労青少年の日で

いわき市平勤労青少年ホームでは七月第三土曜日の〝勤労青少年の日〟にちなみ、毎年恒例の料理、茶道、生花発表会のほかにことしはギャンブ、卓球大会、バレーボール大会、チノーボール大会など野外活動を大幅に取りいれた行事を計画している。

参加資格は市内の中小企業で働く青少年ならだれでも参加できることになっているが、個人負担は自費。

同ホーム主催で行なう「勤労青少年の日」の各種目は次の通り。

▼20日＝卓球大会▼21日＝バレーボール大会▼22日＝チノーボール大会　生花展示会　料理展示会　茶会　書道展示会　おしゃべり会

珠算能力検定試験の合格者

日本、いわき商工会議所主催の第七十八回珠算能力検定試験は六月二十四日平商で行なわれたが、このほど合格者が発表になった。

合格者次の通り。

【一級】笹島京子　松崎美鈴　高萩弘美　今塚まゆみ　佐藤千佳子　猪狩佳江　片平和子　緑川千代恵　牧野ひとみ　根本喜久恵　若林直美

【二級】高木美弓　猪狩英子　佐々木洋子　沼倉栄美子　鈴木満江　平田紀子　遠藤富子　渡辺直美　塩山勝江　菅波包子　太田伸子　根本美智子　中村敏江　比佐祐子　会川恒夫　高木忍　井本洋子　遠藤智子　新妻信子　山田墨子　渡辺洋美　高橋きみえ　吉田三千代　清野純子　栗崎俊江　大森京子　佐藤恵子　下川原京子　菊池悦子　関口純子　尾沢美津子　長田潮美　大平かおり　阿部利江　根本恵美子　遠藤明美　嵐繰子　村上恵子　佐藤和子　志賀真由美　河端淳子　山崎弥生　鈴木裕江　木田敏江　鈴木真由美　遠藤喜与士　井上修一　佐藤奈緒美　大田都　塩田多栄子　先崎斉　渡辺信子　長谷川征子　横田峰子

【三級】根本寿栄　根本キミ子　坂本仁子　長瀬幸子　菊池優子　小野美由紀　木村幸江　佐藤和子　新妻まり子　新妻弘子　渡辺敏代　村松幸子　佐藤和江　下飼ふじい　矢内のり子　作山祐子　加藤陽子　菅野ひとみ　佐藤輝美　渡辺厚子　佐野由紀子　新妻幸子　根本俊子　松本百合子　内山育美　江尻晶子　大竹五月　草野美千代　黒沢裕子　高木悦子　高野輝子　夏井美代子　生天目さき子　林悦子　加藤律子　黒田喜美子　和知慶美子　板津堅吉　佐々木美奈子　鈴木勝雄　矢吹朝代　石井由美子　吉田正子　吉田節子　根本ふよ　石沢純子　鯨岡悦子　安田繁　杉山貴史　金見浩幸　新妻恵美子　渡辺百合子　根本洋子　熊田光子　佐藤真由美　小田里美　倉田雅二　江尻千鶴　田中恵律子　田仲成子　比佐幸枝　白土良江　矢吹純子　根本幸枝　久我勝宏　小林安則　鈴木信一　森尾正子　金成やすよ　酒井明美　吉田照江　村上秀夫　遠藤征子　四家智子　小沢京子　鈴木美恵　豊田広子　赤塚登美江　鈴木浩枝　小泉敏子　北条恵美　深谷ひとみ　安部康子　富沢幸子　中根真理子　吉田美紀　高木幸江　高野由美　志田恵子　吉田尚子　水野博子　木田明美　秋陽光童　山内ひろみ　黒沢幸恵　岡崎千春　草野英子　鈴木芳孝　松崎晴美　松崎瑞恵　細谷一枝　鎌倉都子　岡田明美　浜崎和子　矢吹清美　小幡敦子　松崎君枝　阿部由紀枝　黒崎留利子　斎藤清美　関部光江　黒須弘徳　鈴木悦夫　遠藤富士子　遠藤広恵　谷亜光信　高木悦子　猪狩豊子　吉田俊博　吉田明美　坂本絹代　駒木根和二　佐藤久雄　根本悦朗　横沢徳子　山内浩美　加藤三保　石山重治　星きん子　大槻智子　鈴木弘子　滝沢晴美　長谷川博之　四家浜美　稲川昌治　黒沢邦男　藤森忠信　根本由美　中野潤子　白井信子　富崎治　広瀬優子　高橋里美　鈴木寛子　五十嵐由美　片寄静江　矢吹ひとみ　鈴木和恵　根本俊子　酒井たか子　鈴木美津子　江尻敦子　菅野京子　大村浩美　田中美枝　田谷ひろみ　門馬尚美　鈴木昌枝　山野井貴利子　佐藤良尚　宮森靖子　根本直美　石井弘昭　中野茂　筒井鶴夫　太田光夫　仙北茂　高木恵美　小板橋磨子　藤原由香里　白土美由紀　川島洋子　佐々木ゆかり　伊藤夏美　赤松恵子　亀井忠弘　赤川真代　白石美憲子　梶内美奈子　岡部正則　芳賀英子　山本由美　佐藤昌子　織内斉恵　渡辺順一　宍戸智　猪狩五子

【四級】鈴木竹子　菅野敬子　猪狩ふみえ　池田浩子　長谷川芳恵　阿部正敏　鈴木小の美　小松さか　鈴木由香里　菅本仁美　坪井紀子　佐野陽子　草野聖子　三辺靖恵　今野由里子　柴崎福美　西山英仁　紺野美津子　草野みどり　小野悦子　遠藤幸夫　吉田弘美　吉田道子　草野京子　鈴木栄子　吉田イク　吉田恵美子　大平文子　富田明子　松崎君恵　宮本智　平山友子　吉田明子　根本美津子　遠藤博子　強口稔　宗像真奈美　白倉博子　大河原理恵子　鈴木清　大内弘子　青木田雅子　飯島弘美　穂積静子　堀田進　滝沢由美子　野崎佳子　江尻敦子　小川礼子　佐竹瑞江　若林香代子　小泉昌子　菅野京子　佐藤弘美　志賀裕美子　芳賀百合子　吉田由美子　星恵美　光崎由美子

（つづく）

教会開所祝い

〝映画の夕べ〟

28・29　キャンプ大会新舞子

胡摩沢でモルモン教平教会

いわき市平字胡摩沢五七、モルモン教平教会は、七日午後三時半から教会開きを兼ね、〝映画の夕べ〟を開く。

映画の題は『堅固な家庭』。同教会のハロルド・B・リー大管長が一般信者の質問に対し、例（ドラマ）をとりながら、「愛と理解に満ちた家庭を築くには」を説く。入場は無料。

商店街

サマーレジャー大作戦＝小名浜名店街二階コーナーでは

サマーレジャー大作戦を17日まで。

広寿司＝小名浜字下明神町の広寿司は一日から同が移転字船引場へ移転。

サマーカーニバル＝フランセ小名浜店ではサマーカーニバル大バーゲン。

一二三屋＝平・三倉の一二三屋では、4日まで駐車場完成記念大特売。

サンキョウ＝サンキョウ平・小名浜・植田店で総決算。

笹川縫製＝泉町下川字稲子塚に二九に笹川縫製工場が開業。電㊁六二七五番。

ナガヤマ＝小名浜字上町ナガヤマ電機では嵐風機大量展示中。

あすの運勢

小川石洲

七月四日（水・仏滅）

【1月生】不快なことがあっても気にするな、明朗が結果よい

【2月生】あまり神経質に考えすぎるな、見通しは案外明るい

【3月生】だいたい目的を達する

【4月生】情勢は心配するほど悪くない、周囲と協調しプラス

【5月生】幸運の神の足なみはおそい、落ちついて転機を待て

【6月生】軽率な言動はマイナスを招く、今は控えめが結果吉

【7月生】意外なところにチャンスがある、タイミングつかめ

【8月生】だいたい予定どおりに運ぶ、周囲と協調はかり有利

【9月生】一進一退の運だが見通しは明るい、くじけず努力を

【10月生】現状は苦しいが徐々に好転する、忍耐し努力続けよ

【11月生】うまい話には一応警戒せよ、軽率に乗れば損失する

【12月生】過ぎたことにくよくよするな、心機一転前途明るい

100貨店

ハナを高くする隆鼻術というのは話にはきいていたが、実際にどんな手術をするのかは見たことがない――福島中央テレビが土曜日の夜に行なった、新宿のある病院での実況放送は、実に生々しいものであった。テレビの生放送としては、おそらくはじめてのことだろう◆隆鼻術とバストを豊かにする手術の二場面を生放送したもので、隆鼻術はわずかに十分。バストの方も大して時間のかからない簡単なものであった。隆鼻術の方は、鼻梁の皮膚と肉の部分を内側（鼻穴）からはがし、その間にビニール製のその人の鼻にあったものをそう入し、ぬい込んでしまう。手術のはれは二週間ぐらいでとれるそうだ◆一方、バストの方は、その病院独特の注入剤を使い、注射で入れて高くするものであったが、全くカンタンに整形できるのにおどろいた。手術をしたのは女医だったが、ほとんど副作用がないと自信たっぷりであった。このほかシワとりやクチビル、ホクロ、ヘソ、ヒップなどの整形、毛髪の移植などあるそうだが、美を求める女性愚者はあとを絶たぬそうである。◆美容整形というのは、第二次大戦後、傷病兵の整形にはじまるそうだが、美しくなるためには、それなりの苦労があるというわけ。そこで、整形と知らずに結婚して、できたこどもが、どちらにも似ていなかったらどうなるか、笑い話だけではすまない。問題も残るわけだが、そんなことより現在の方が大事というわけ◆「私がこんなに美しいのは整形のおかげです」という自白をしながら結婚するひともいまい。むかしの教えに「身体髪膚これを父母に受く、あえて毀傷せざるは孝のはじめなり」といわれているが、情報化時代ともなると、醜いものを美しく改造して売り込むくらいの積極性が必要なのであろう。（龍人）

東から来た男（277）

西村京太郎作　梶鮎太画

逃亡の終り（七）

『馬鹿なッ』

と、下垣は、怒鳴った。

反対に、木戸風太は、ニヤッと笑った。

『特許のことを忘れていたのは、貴方の手落ちでしたね。貴方は、設計図は手に入れた。だが、あの発明は、すでに半年前に、生前の山村さんによって、特許申請が出されているのですよ。私たちを殺したところで、貴方は何にもならないんです。貴方の野心も、社長の椅子も、ゼロになっているんですよ。だから、悪あがきはやめろと、忠告したんですがね』

『嘘だッ』

と、下垣は、また怒鳴った。

『でも、貴方は、特許のことを忘れていらっしゃいましたよ』

『馬鹿な。私が、そんな間抜けだと思うのか。山村修一郎の名前で、特許申請が出ていないか、ちゃんと調べたんだ。だが、無かった。西牙子の名前でもだ。だから、お前のいうことは嘘っ八だ』

『そうですかねえ。山村修一郎、西牙子の名前では調べても、西カオルの名前では、調べなかったんじゃありませんか？』

『誰だって？』

『西カオルですよ』

『何者なんだ？そいつは』

『西牙子の子供ですよ』

『彼女に、まだ子供はいない筈だ。まだ、妊娠六カ月の筈だ』

『そのお腹の子供ですよ。半年前に、彼女が妊娠したとわかった時、山村さんは、彼女と、生まれてくる自分の子供への贈り物として、自分が発明したオートマチック機構の特許申請をしたんですよ』

『本当か？』

と、結城がきいた。『本当ですよ』と木戸風太がうなずいた。

『昨日、今日と、そのことを調べていたんです。山村さんが、自分の発明の、特許をとろうとしてなかったというのが、おかしいと思いましたからね。私の感は、当たっていましたよ』

『西カオルとは何だッ』

と、下垣が、また、怒鳴った。

『まだ生まれてもいない人間に、名前がついているというのか？男か女かもわからない段階だというのに？』

『そうですよ。私は、山村さんの友人の原田伸六という医者に聞いてみたんです。与論島から上京して来ていましたのでね。そうしたら、山村さんは、生まれてくる子供が男でも女でもいいように、カオルに決めていたそうですよ』

『馬鹿な――』

『でも、事実ですよ。あの発明は、絶対に、貴方のものにはならないんです。貴方が、発明を自分のものだと称して、事業に乗り出したら忽ち、特許法違反で、告発されることになりますよ』

ご婚礼家具各種　いわき信販・福島信販チケットをご利用ください　勉強で評判の店　萬丸萬家具店　店舗／平・四町目電74―6633　工場／平・白銀町電74―6634　ショールーム／平・白銀町電23―1672

運転免許証で入浴料金を免除　金ケ沢温泉　●大浴場（男）●大理石浴場（女）　ドライバーに奉仕する　号ドライバーエリア　いわき市久の浜金ケ沢トンネル　●平より20分　●24時間営業

高級紳士服　金福　平・四町目☎23―5678

小鳥と金魚と犬　総合ペットフード、ペット器具　ワンチャン美容室　ホテル　総合ペットセンター　カワマタ　南町店　電㊁7868　ヨーカドー前店　電㊁9049　1丁目店（犬専門）　電㊁7055

うまい「かつ」なら大宝ですネッ！　谷川瀬店は数寄屋造りの落ち着いた店で楽しいお食事を…　平大宝銀座店　平・銀座通り　TEL・㊁2968　谷川瀬店　平・谷川瀬　TEL・㊁0279　本店は合掌造りの店でバラエティーに富んだ〝とんかつ〟を　小名浜大宝本店　小名浜・岡小名　TEL・㊂4443・㊂5028

要求のほとんど承認

責任者らきびしく処刑

いわきと内藤氏時代

㊀要求―定種利子つき救の借り上げを行ない、昨年は金子借り上げをしているので、免除されたい。
回答―本年秋に元利共返済する。
㊁要求―六年前よりの貯穀、種大麦を返還されたい。
回答―百姓難儀であれば中止してもよい。五カ年分は積み替えて御蔵に入れておくが、不満であれば申し出てもよい。
㊂要求―新田畑税相応の減免されたい。
回答―金納田畑は定免であるが、本田畑になったものは免上げし、損地は免下げているので、これは却下する。
㊃要求―百姓貯穀物は藩で貯穀してほしい。
回答―藩は年々過分の籾麦を主食として、貸しているので、この上、貯穀はできない。
㊄要求―一切の雑税は、全免してほしい。
回答―藩は村々に定納があるので、相談して返答する。
㊅要求―検見の際、大勢で伝馬をつかうのは迷惑であり、上田の収穫をもってする課税を廃し、上中下平均してほしい。
回答―上中の収穫をもってするのでなく、慣図で行なうものである。
㊆要求―不作の小検見も上下平均されたい。
回答―検見の上、きめるので問題ではない。
㊇要求―他領の検見は、上中下平均してあるが、そのようにされたい。
回答―検見の上、きめることであり、問題にはならない。
㊈要求―諸商売諸役を御免されたい。
回答―免除する。
㊉要求―百姓からの買い上げ代金や普請人足、日雇代の支払いが少ないのはどういうわけか。
回答―七月に代官が勘定し、村役人に渡してあるが、よく調査する。
㊉要求―糠、藁、松葉代金は納入ごとに渡してほしい。
回答―松葉運搬の日雇勘定は、その時々渡し、代金は年勘定であるから、変更しない。
㊉要求―三年前、公儀よりの通達で、慶長金と文字金の割り合いが同じく通用させていたが、当領では差を設け徴収したので、三分の一の返還を要求する。
回答―当時、公儀通りとし、いずれも、古金をもって徴収したので、返還しない。
㊉要求―公用役人が他出の場合、伝馬夫役負担は過重であり、役人に私曲があるのは、どうか。
回答―規定の分、郷人馬出しを行なっており、私曲などはない。
㊉要求―鉄砲役銭を免除されたい。
回答―猟師の役銭は剛皮をもって上納したが、一人につき二〇〇文から三〇〇文の代納になったもので、多少減額してもよい。
㊉要求―雑穀問屋を亜町に設けてほしい。
回答―設けてもよい。
㊉要求―馬賃相場の独占的値決めは、不当であるが、どうか。
回答―これは馬方と相対にする。
以上のように、二二カ条にわたる要求は、その大部分が藩から承認され、一揆は成功したのである。しかし、藩藩体制維持の立場からは、当然、責任者の処刑が起こるのである。

（佐藤）武左衛門の墓いわき市平・中神谷

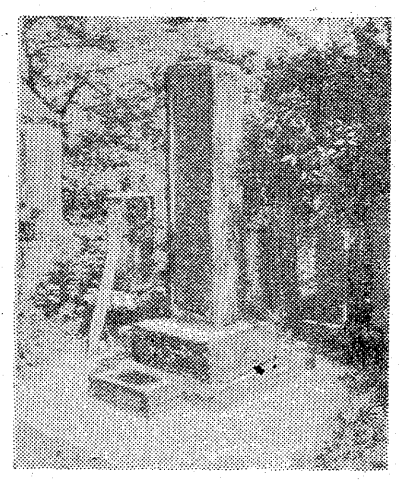

（吉田）長治兵衛の墓
いわき市小川町・遍照院

◎一揆責任者の処刑

十二月二四日
百姓騒動頭取の者共御詮議相済牢舎禁足村預等申付けらる
十二月二五日
赤井書兵衛へ此度百姓騒動のみぎりより、取り扱いの儀大儀に思し召され、御褒美として銀五枚下され、又晩年二付き、退役の儀、組頭迄内意これ有るに付き、御役儀御免成され栄華之助へ家督相続相違無く下置かれ候旨仰渡さる。高他此度騒動二付いて御用相勤め、並に勤番の面々へそれぞれ銀子録さる。
元文四年四月朔日
内藤治郎左衛門退役願出候処、御用済これ無く御勝手方斗り御免成され跡役近藤惣兵衛へ仰付かる。内藤舎人御側廻御用並に三の丸御姫様御用御夫食御馬方御用共願の通御免三の丸姫様御用は佐野蔵人へ仰付けられ、御馬方御用は月番にて承届候様、御用人へ仰付けらる。
かくして、百姓一揆の当局者として、藩の家老内藤治郎左衛門、側用人内藤舎人及び御番頭の赤井書兵衛らは、責任を負って退職したが、百姓惣代に対する処罰は、厳しきそのものであった。
元文四年八月二十三日
去秋百姓騒動の節、両会所其外所々打破り、法外なる仕不届二付き、其砌より、牢舎申付置かれ候者共公儀御伺済の上御仕置相成る。

芝原村　長治兵衛
中神谷村　武左衛門
鎌田川原に於て打首　七日曝し
藤間村　利右衛門
平久保村　与惣治
好間村　理四郎
八茎村　五三郎
荒田目村　伊三郎
鎌田川原に於て打首　三日曝し
高久村　喜五兵衛　牢屋にて打首
首札文言
芳原村　長治兵衛
中神谷村　武左衛門
皆者共去九月百姓一同願これある節万端頭取我まゝなる儀ども これあり、頭取共証文差出候砌存ぜざるの謀判を以差加へ百姓共へ廻状を以入用として金子取あつめ差出さざる村々へは若者ども を遣し、騒動いたさせた趣相聞へ重罪に付、此の如く行ふ也
藤間村　利右衛門
平久保村　与惣治
八茎村　五三郎
荒田目村　伊三郎
此者共去九月百姓一同願これある節、右願に事よせ法外の儀どもこれあるに付、此の如く行ふ也
下高久村　喜五兵衛　獄舎にて斬る
狐塚村　藤三郎　追放
下高久村　太平次　その村に幽閉
下船尾村　伝兵衛　その村に幽閉
荒田目村　喜惣治　十一月
曲田にて打首
以上一一名の代表者が処刑された。

鈴木光四郎 ㉑

週間ベストセラー

①「日本沈没（上・下）」小松左京著　光文社刊　各四三〇円②「ぐうたら人間学」遠藤周作著　講談社刊　二九〇円③「続々・頭のいい673の実用集」ホームライフセミナー編　青春出版社刊　三九〇円④「華麗なる一族（上・中・下）」山崎豊子著　新潮社刊　各六〇〇円⑤「マンボウぼうえんきょう」北杜夫著　新潮社刊　三八〇円⑥「パクの剣主めざして」庄司薫著　講談社刊　六二〇円⑦「この憂に賭けたい」池坊保子著　産報刊　四二〇円⑧「悔いなき命を」岡田喜子著　広済堂出版刊　七五〇円⑨「らっきょうの花」花登筐著　光文社刊　三九〇円⑩「日本共産党」同社編　朝日新聞社刊　四二〇円
（平・マルトモ書店調べ）

※

書評

ぐうたら人間学
遠藤　周作著

マジメ人間くそくらえ。たった一度の人生なら、のらくらぐうたらのんびり生きよう。人の世の軽妙な味わいの中に、劣等生的人間性の豊かさを示す。現代の理想的ぐうたら人間学への道、話題の随筆集ぐうたら交友録・ぐうたら愛情学いずれも好評発売中です。
（講談社刊・二九〇円）

美しい街……美しい看板
総合看板　プラスチック看板　自動車文字入れ
有限会社　コマツ看板店
工房　いわき市内郷御台境町新町前（たいらトルコ裏）
TEL（74）7466　夜間（74）3347

ネオン管　製作・取付け　工事一般
企画・製作
日光電子工業
本社　平・七町目　電23―7192
工場　小名浜岡小名字住ケ谷134　電54―5635

耳の不自由な方に
リオンの補聴器
リオネット
（福祉法指定品）
富永電気商会
いわき市平字田町（平駅前）電㉗2496・6732

明4日㈬から大公開　★7日㈯
オールナイト
監督・堀川弘通　わいの将棋は生命がけや！
原作・北條秀司　一手一手が火の塊りや！
東宝
〈カラー作品〉
王将
新太郎　勝玉緒　中村仲代　達矢
砂塚秀夫
企画・製作・主演
砂塚のすべて！メッポウ面白い大型喜劇！
監督　土居通芳
花の下町神楽坂ナウな野郎の珍商売！
〈カラー作品〉
鬼沙門天慕情
砂塚秀夫・森繁久弥・三木のり平・淡島千景
原作・山田洋次／監督小林俊一
〈カラー作品〉
こちら毘沙門！いずれも寅さん帝釈！　おとらぬ2大喜劇！
平駅前　世界館ビル　平東宝　TEL 74 6811
カラー作品
新男はつらいよ
渥美清・栗原小巻

本日10時から封切り前夜祭・東映24ビル1F
やくざ対Gメン
カラー作品
見おとり！
この中に密告者がいる！
梅宮・松方・菅原の実録トリオが現代日本のスパイ戦争を再現する
やくざ対姐御伝
カラー作品
白い肌にくっきりはえる猪鹿蝶の妖しい刺青！
好評・玲子のシリーズ最新作！
池玲子　春日実　内田良平

伊賀の女忍者〝木さる〟8日から登場

小ミキが「国盗りー」に

愛くるしいマスクと早口な関西弁で人気を集めている小鹿ミキが、NHK日曜夜の大河ドラマ「国盗り物語」(後8・00)で時代劇に初出演、野性的な女忍者役に体当たりで取り組んでいる。

これまで舞いこんだ役は、ニ枚目平から三枚目ばかり、一度でいいから　い役にめぐりあいたかったという小鹿は、国盗り物語のスタッフから出演交渉をうけた時は「ほんと?」と目をパチクリ、役柄が忍者と聞いて二度びっくりしたそうだ。

野性的な伊賀の木さるを演じる小鹿ミキ

小鹿の役は、戦乱の世に特異な技術を駆使し、謀者として活躍する伊賀の木さる。

信長の命を狙って殺された父の仇を討とうと、同門の忍者葛籠重蔵(籠口茂)を捜して京に現われる。ブラウン管にお目見えするのは、七月八日放送の第二十七回「陰謀将軍」からだ。

昭和26年8月8日、神戸生まれ。一人暮らしの生活だが、月に一度ぐらい母親が上京、世話をしてくれるので「寂しくはない」そうだ。

黒豹は死の追跡を狙って…

荒野の用心棒　福島中央・夜9・00

八代藩から永原伸之介ら三人の藩士が、家宝の掛軸を奪って逃亡した。その掛軸は将軍家から拝領したもので、三日後に迫った藩主の参勤交代出発までに奪還出来なければ、お家の興亡にかかわる大事になりかねなかった。江戸城で藩主が掛軸を披露するならわしになっていたからだ。

八代藩では、永原らが隣の久能藩へ逃げ込むものとみて国境方面へ厳重な警戒網をしいた。両藩は昔から犬猿の仲で、八代藩がつぶれれば一番よろこぶのが久能藩だったからだ。

そんなとき、国境の津久見宿に永原ら三人があらわれ、次の仕事に備えて宿場で秋月らを待っていたすっぽんの三吉や宿場の娘おようらを人質にして、千両の金と馬を要求した。

人質になった娘およう(竹下景子)を救出する左馬之介(夏木陽介)

みもの

特別機動捜査隊　福島中央・夜10・00

燃える炎の女

江戸時代の名匠といわれた江崎朝山の陶器の売買で大をなした美術商・幸田の店で、時価数百万円といわれる壺のセリが始まったとき、突然、美術評論家の今井が立ち上がり「それはにせ物だ」と叫んだ。色をなした幸田に対し今井は、今まで幸田が扱っていた朝山の壺の本物はここにある」と持参の壺を見せた。

もし今井の言うことが本当だったら大きな社会問題になる。居合わせた客たちは専門家の立ち会いによる対決を希望し、幸田も数日中に必ず実現すると確約した。

いれずみ半太郎

火曜映画劇場　福島中央・夜7・30

三年前十両の借金を返そうとイカサマを使い江戸を追われた半太郎は、いまや一分のスキもない渡世人となっていた。江戸にのこした母お作に会うため、半太郎はやっとこしらえた十両の金を懐ろに江戸へ向かったが、その途中小田原の親分、原の嘉十(遠藤英太郎)のもとへワラジをぬいだ。嘉十は半太郎の腕にほれこみ何とか引きとめようとするが、母にあいたい一念の半太郎が首をたてに振るわけがなかった。ところがそんな半太郎の運命を宿場女郎お仲が変えた。お仲は男にだまされ売られ売られてこの小田原へきていたが、身の不運をなげいて酒匂川に身を投げようとしたところを、通りあわせた半太郎に救われた。

法人税引き上げ

一億人の経済　NHK・夜10・15

先進国中最も低いといわれる法人税のあり方を、福祉経済への転換という方向の中で考えてみる。

政府は、来年度から法人税を引き上げる方針を打ち出したが、具体的にどんな形で、どの程度引き上げるのかが注目されている。

日本の法人税は、ここ二〇年来、数回にわたり引き下げられてきた。引き下げは、不況のときに〝企業育成策〟として行なわれた。しかし、好況になっても引き上げられることはなく、その結果、現在では、日本の法人税の水準は、先進国でも最も低い部類に属するといわれる。

今も変わらぬ民造の気持ち だが正子は?

福島・夜9・30

浩二の親友の孝の父民造が長岡家をたずねてきた。正子は、以前民造に求婚されたことがあったので警戒ぎみ。だが、民造が億万長者と知って、かつての目の色がかわってきた。正子はかつて民造の相手を頼んで買い物に出かけた。が、正子がかえった時、二人はいなかった。かつは一太郎との約束もすっぽかして民造と食事に出かけたのだ。

「みんなで7人」

正子(山岡久乃)と民造(小松方正)

◆世界の民族音楽 民族音楽のなぞなぞ

FM・夜10・20

毎年暮れに放送してきた「民族音楽のなぞなぞ」は、民族音楽の中でも意表をつくような変わったもの、こみ入ったものを中心にどこの国の音楽か、何拍子か、どの宗教の音楽かをあてるもので、正解をその場で発表し、聴取者自身に自分の採点をしてもらい、結果を係まで送ってもらうという方法をとってきた。

例年、毎回この番組をきいて下さる聴取者でも意外と正解が出ないところから、今回は、この四月から毎回きいていた方なら必ず答えられる問題を用意している。話は小泉文夫さん。

ききもの

チャンネル13

渋谷の放送センターが完成して、はじめて「あなたのメロディー」がここから放送された。ナマだけに鮮度が高い。従来長年のスタイルをくずして、審査員もデスクからおりたがしっくりしないようだ。選曲も従来のプラカードからプッシュ式になり、だれがどの曲を選んだかはわからなくなった。速報として電子式に得点が出てくる。高木東六氏が代表して、四番が選曲されたが、これは今日適であって実は一番が最も秀れていたと、制作におもねることなく、ズバリ発言して気持ちがよい。このへんにこの番組の品位がある。

今夜の番組

NHKテレビ ☆印は白黒

6・00 こどもニュース
05 ロンドン大追跡
30 人形劇「新八犬伝」
7・00 ニュース
30 日本・西独交歓サッカー「全日本」対「IF・C・ケルン」～国立競技場から中継～
9・00 ニュース
15 ニュース解説
30 ニュース特集
10・00 「生きて愛して」
15 1億人の経済
50 ふるさとのアルバム
11・05 世界ビックリアワー

NHK教育 ☆印は白黒

6・00☆スペイン語講座
30☆バイオリンのおけいこ
7・00☆英語会話
30☆中国語講座
8・00☆市民大学講座「風土と農耕文化」～カミと祭り～岩田慶治　佐々木高明　坪井洋文
9・00☆通信高校講座　数学1
30☆通信高校講座　数学1
10・00☆通信高校講座　世界史
30☆通信高校講座　数学2
11・00☆たのしいフランス語

福島テレビ ☆印は白黒

6・00 ロジャーの宅宙大冒険
15 ニュース
55 カバトット
7・00 「赤い靴」内田喜郎
30 55号決定版!「必殺ズッコケ人」
8・00 火曜歌謡ビッグマッチ「紅白夏のオバケ大会」沢田研二　いしだあゆみ　小柳ルミ子　ブルーコメッツ　福沢良
9・00 「思い橋」淡島千景　藤岡弘　望月真理子
30 「みんなで7人」山岡久乃　光本幸子　ほか
10・00 銭形平次「むしけらの魂」小野川公三郎
11・05 世界ビックリアワー

福島中央テレビ ☆印は白黒

6・00 人造人間キカイダー
30 ワイドニュース
45 ニュースフラッシュ
7・00 新・お笑いゲーム合戦
30 火曜映画劇場「いれずみ半太郎」大川橋蔵　丘さとみ　夏川静枝　進藤英太郎　阿部九州男　長門裕之　多々良純　菅貫太郎　田中春男　大里健太郎
9・00 荒野の用心棒「黒豹は死の追跡を狙って…」細川俊夫　須藤健　田中浩　竹下景子
10・00 特別機動捜査隊「燃える炎の女」鹿山有紀
11・15 ワイドショーIIPM

NHK第1 1340KC

6・05 株式市況▽商品市況
40 じょうずな話し方「敬語心得帳」
7・00 ニュース
15 ニュース解説
25 プロ野球「巨人対広島」＝中止の時＝7：25ポップスコンサート8：05人生読本「児童画をみつめて」8：15趣味の手帳「光秀の素顔」8：30この人にきく9：05歌の星座　内山田洋とクールファイブ　天地真理　ほか
10・20 若いこだま　ゲスト・ちばてつや
11・05 夢のハーモニー

NHK第2 1540KC

6・00 そろばん教室「5級のかけ算」
45 英語会話
7・00 ラジオ農業学校「戦後農政史」(2)
30 中学生の勉強室　地理
8・00 通信高校講座　現国1
20 通信高校講座　現国2
40 通信高校講座　現国3
9・00 通信高校講座　日本史
20 通信高校講座　古典乙1(古文)
40 通信高校講座　家庭
10・20 通信高校講座　英語A
40 通信高校講座　英語A
11・00 大学講座　英語

FM放送 ☆印はステレオ

6・00 くらしの話題<ディスクジョッキー>
7・15☆サウンド・オブ・ポップス　窓をあけよう　夢のかけら　ほか
8・05☆ステレオコンサート<魅惑のステレオ>　シング　恋するあなた　シーモンの涙　さよならキューバ　ミサの夜　男が女を愛する時　ある愛の詩　あの娘のレター　ハピー・ハートラ・クカラチャ　ほか
10・20 世界の民族音楽「民族音楽のなぞなぞ」
11・05 夜のしらべ

ラジオ福島 1060KC

6・00 ニュースハイライト
30 スポーツジョッキー
45 プロ野球火曜ナイター「巨人対広島」①「阪神対中日」②「南海対日拓」＝中止の時＝6：45ナイタージョッキー7：00ウエストコーストサウンド特集8：00ロック特集9：00ジュディ・ガーランド集
9・30 てっちゃん歌謡ジョッキー　危険なふたり　傷つく世代　ほか
10・30 MUハイフォニック　ひき潮　ラ・メール
11・20 歌謡リクエスト合戦

文化住宅に夢を……
(お気軽にご相談ください)
一般建材・各種建具材・新建材・アルミサッシ・軽量形鋼
株式会社 常磐平川木材
いわき市内郷御台境町　TEL・23－1147(代)1148

楽しいお食事とご宴会は洋食で
◇ユッタリとしたゴージャスなふんいきのグリルでフランス料理を手ごろなお値段でサービスしております
◇ご宴会のプランは洋食で……
4人様から70人様まで大小5つのお部屋を用意してございます。お気軽にご相談下さいませ
◇無料駐車券進呈……お車でお食事のときは隣の田町駐車場をご利用下さいませ
コック見習募集中
RESTAURANT BRASIL
営業時間 AM11:00 PM8:30
いわき市平・田町・並木通り／いわき民報ビル2F☎(74)2990

さわやかな夏に合わせて楽しいお買徳品が多彩に勢揃い

カラフルな出会い夏の専門店大バーゲン

ヨークショッピングスクェア有名専門店グループ

1F taka-Q　Tシャツ ¥480
1F つばめやチェーン　ネクタイ ¥980均一セール

1F ハイネット　エプロン ¥400
1F こまつ　婦人折パラソル ¥980均一

2F 安田屋　綿つむぎ ¥980
2F わたなべ　夏物特別大バーゲン　男本染ゆかた ¥1,450

3F カメラのアレンジ　オリンパスECRお買い上げの方にサンパックストロボ進呈致します
3F シトウ　メガネ（カラーレンズ）一式 ¥8,800より

1F 天文　生ジュース各種 ¥50
1F パピラー森永　フラッペ ¥180
1F ベニーズチェーン　アイスクリーム ¥80
1F ユーカラ吉風　長崎チャンポン ¥250

1F ブティック Boutique-Hana ハナ　ミセススカート（サイズ63～90cm）¥1,200より
1F 東京おしゃれ教室　Tシャツ ポロシャツ各1枚 ¥490

1F フクヤマ　ボビーショッピングバッグ ¥1,350
1F イワマ軍店　サマージューズ大特売中

3F トイプラザ　さあ夏だ 夏休みだ!! プール 浮輪 ゴムボート

3F ヤマカ　ゴルフハーフセット（キャデーバッグ付）¥19,700
3F 共立レコード　楽しいのひとときを音楽で……

3F 十銭屋　プリント柄10オンスソンビ5ケ入 ¥450
3F マルト毛書店　筆入れオール3割引き

毎週土曜日 花の絵皿プレゼント

プレゼントの日　7月7日㊏

●毎週土曜日・お買上げ1,000円以上のレシートご持参の方、先着2,000名様に、沖縄と花をテーマのオリジナル、花の絵皿《ブーゲンビリヤ》を進呈いたします。

●進呈場所ー1階エスカレーター前

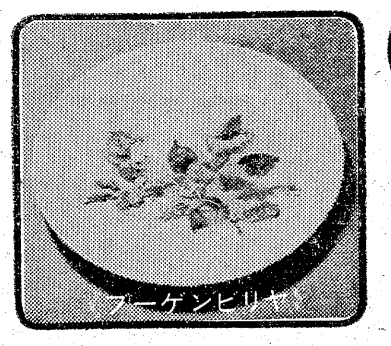

有名専門店がお贈りする 花のワゴンセール

7月11日㊌～7月15日㊐　店頭にて

ヨークショッピングスクェア平店の有名専門店が、夢いっぱいのお買徳品をステキなワゴンにいっぱいつめて、特別価格でご奉仕。

平店
TEL0246(23)3636
イトーヨーカドー
ヨークショッピングスクェア

グループ紹介

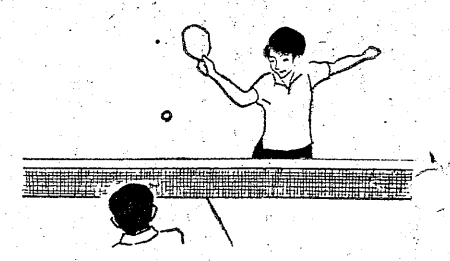

(カット　平・ひろみ)

平勤労青少年ホーム　卓球クラブ

事務局・いわき市平谷川瀬字三十九町10・平勤労青少年ホーム内

☆…室内の小さな場所で、だれでも手軽に出来るスポーツとして、市民に親し…☆
☆…まれている〝卓球〟だが、時には日中友好の発端になり国際親善に役立…☆
☆…ち、中国の国連加盟で世界中から注目されている。いわき市内にも会社、…☆
☆…職場、愛好家などでつくられている卓球クラブの中で、いわき市平勤労青…☆
☆…少年ホーム利用者卓球クラブは異色。…☆

大会へ出場負けて発奮

勤労青少年の卓球仲間

平勤労青少年ホームは、市内の中小企業で働く青少年の健全な育成と福祉の増進に寄与するため、労働省、県、市が中心になって建設したもので、県内にはこのほか勿来、二本松、郡山の三ホームがある。

中小企業ではなかなか福祉まで手が回らず、娯楽設備や集会の場を十分に持てないことから、これらに変わって仕事の余暇利用として、気軽な〝憩いの場〟〝教養の場〟を働く青少年に提供している施設。

これら利用者の中から卓球の好きな仲間が集まってつくられたのが〝平勤労青少年ホーム卓球クラブ〟だ。同所は開所してからまだ八年と日が浅いが、同クラブは昨年十月に正式に発足したばかり。

結成の動機が面白い。昨年十月同ホーム職員から〝勤労者東北大会〟に出場してみないかと誘われたのがきっかけ。出場はしたものの、チームワークが取れず一回戦で惨敗。悔しくてしかたがない仲間が話し合って結成に踏み切った。

現在は男子九人、女子四人の十三人。対外試合は一勝二敗と負け越しだが、徐々に効果があがっている。ことしは十一月三、四の両日、盛岡市で開かれる東北大会に出場めざして練習に励んでいるが、一回戦だけは必ずものにすると意気込みは激しい。

ホームの職員たちも設立のきっかけになった同大会なだけに選手に声援をおくる一方では、利用者に呼びかけて選手補強にも意を尽くすなど、〝暖かく〟優勝への道〟を見守っている。

◇メンバー◇

草野芳久(日東電工)鈴木栄喜(鈴木モーター)伊藤博(好間発電所)大竹正二(国鉄)鈴木繁(田村無線)市井健一(小名浜製錬)上遠野一生(十條製紙)石山圭一(東部産業)猪崎幸造(マツダオート福島)太田千鶴子(諸橋真電機)金沢貴美江(アルスモートローラー)浦山成行(いわき専修職業訓練校)石井理子(古河プラント)

ピンポンで職場の友情

うまくなるより楽しく

スポーツと仕事を両立

〝さぁがんばって〟　平勤労青少年ホーム2階広間で　練習に汗流す会員たち

同卓球クラブには、市内の会社事務員、機械、土木建築、セールスマン、ボイラーマンなど職業の異なった若い男女が所属している。中学や高校時代に籍を置き、活躍していた人たちが多いクラブで、人員も少ないなどからチームワークは抜群。それを裏付けるように、混合ダブルスがお手のもの。

クラブの練習日は、同ホームが生け花・料理・茶道などの花嫁教室をはじめ各種クラブがあるなどの関係から、毎週金曜日と週一回に押えられている。それに加えて、勤労者のためのものであるだけに、普通の勤務時間中には利用できない。練習時間は午後六時から午後八時までの二時間に限られてしまう悩みもある。

この短い時間帯を二倍、三倍に活用しようと、フットワークは各自行ない、すぐに本番の練習にはいる。ロング打ち、ショート、バックハンドを始め、球と体の調整ができるとカット打ちにといった具合にスピーディーな練習だ。これらを約一時間位続ける。

各種試合にて選手があがらないようとクラブ員同士で試合をやって練習を終わるが、きびしい中にも職場の話もでて、慰め合ったり励ますなど、なごやかな一面もある。

こうした積み重ねが実を結んで、いわき市役所チームとのシングルス・ダブルスの対戦で一勝二敗。負け越しているものの徐々に成果があがっているとはクラブ員たち。

試合を通して地元との親善を深めているが、同ホーム主催の年次大会は六回ある。毎年九月に行なわれる、四ホームの県予選大会が花で、優勝チームは晴れの東北大会への出場権を獲得できる。

〝クラブ員の合いことば〟は〝うまくなるより楽しくやる〟ことだが、そこは勝負。自分の責任で負けられるものかーと週一回の練習だけに頼らず、各個人が日程を組んで練習に励んでいるという。とかく仕事に追われ勝ちだが、それでも昼休み、終業時に〝うさぎとび〟や〝かけ足〟のトレーニングを続けている。

卓球で結ばれた職場の友情、スポーツで鍛えあげた体と根性で、より楽しく職場でも働いているとある会員は話していたがスポーツと仕事を結びつけている仲間たちの姿はすばらしい。

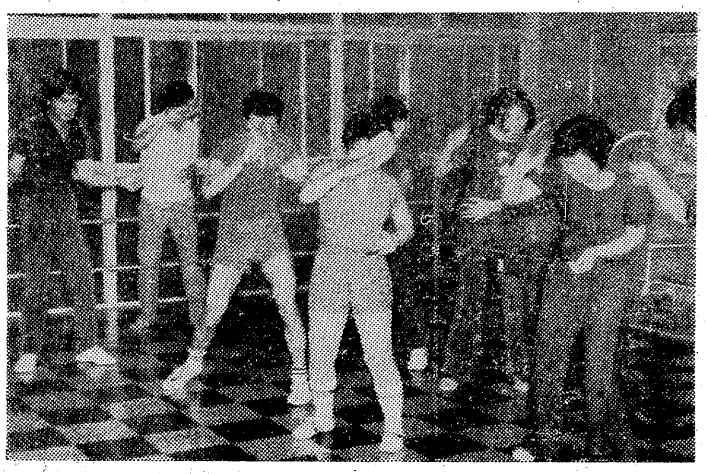

仕事も時間もバラバラで　午後6時ごろからでないと練習は始められないが　時間の活用でスピーディーな練習を続ける会員たち

スポーツの向上に合わせ　意気ゆびったりの会員たち　仕事も能率的に進めようと

楽しい陶器のはんぷ会
株式会社たくみ
いわき店
いわき市平字古鍛冶町7
TEL・74−7575

プラチナ
シルバー
3000円・5000円
シルバーの気品をたたえた豪華なペン
岡萬年筆店
いわき市平・三町目　電(74)4333

質
平・かじ町
電(74)2088
草野質店

郷ヶ丘(さとおか)
◆開発許可　福島県指令　都　第177号
●幸を創る●
●宅建免許・福島(2)187・建設業登録・福(わ)1678
平南開発株式会社
いわき市平字小太郎町1−8　電(74)6393・(74)6657

平駅ビルに求職4倍

Uターンから高齢者も

平駅のステーションビルは二十九日オープンをめざし、急ピッチで工事が進められているが、この駅ビルに入居する各店舗の従業員採用面接試験を二百午前十時から平職安で行なったところ、八時までの夜間営業というのに採用人員五十人に対し二百人の求職者が訪れ、四倍近い競争率と〝狭き門〟だった。

平ステーションビル入居店舗は五十一店舗で、全従業員も二百数十人に達する見込みだが、今回募集した人員は同職安管内十八、東京など管外十二店舗の三十店舗から未充足の五十人。残りの求人店舗はさる六月二十七日、大手商社、店舗が大量に採用したことと、ステーションビル完成が七月ということで、事前にことしの高、中卒者を採用し、オープンと同時に配置する会社などにより、五十人と少ない。

この求職者は早い人で午前八時半から平職安前につめかけ、午前九時から受け付けを始めると同時に、三十人が受け付けに並んでいたが、九時半ごろになると求職者は二、三倍にふえ、面接の始まる午前十時には百四十人に達した。

求職者の中には中高齢者も父じり『皿洗いや清掃でもよいから』という人もいた。しかし、つめかけた二百人のうち六〇％は女子。また今春卒業して東京就職したUターン組など若い男女も多く、面談即決ですぐ決まり、うれしそうな顔をした若者も多かった。

【平駅ビルに応募した求職者】

夜空にひびく笛・太鼓

平の中神谷で　40年ぶり花笠踊り復活

つゆのうっとうしい夜空から勇ましい笛、太鼓のおはやしがひびき渡る。平の中神谷青年会（鈴木伸明会長）では同地区に古くから伝わっている新盆供養の笠踊りの練習を三十日夜から立鉾神社境内ではじめた。そろいのハッピに身をつつんだ青年三十人は、タル太鼓、横笛の音に合わせ、花笠を差し出し、差し上げ、クルリと回しての足腰の踊りで花が舞うよう。初日だけにまだ堅さがとれないが、これから毎晩全員が集まって練習、二週間もすれば、会員の息もピッタリとそろい、月遅れ盆の八月十三日から三日間は市内の新盆の家庭を訪問、笠踊りで仏の供養をする花やかな姿が見られる。

この笠踊りは同地区に古くから伝わる仏供養の踊りだが、受け継ぐ者のないまま、久しくと絶えていたのが、四十数年ぶりに復活、ことしで三年目を迎える。

それだけに会員たちの意気込みもまた格別、毎晩行なわれる練習には全員が参加、夜空に遠くハヤシのリズムを広げている。

【早くも始まったお盆の花笠踊りの練習＝平中神谷】

夏井で〝葉イモチ〟発生

水稲、生育遅れに頭打ち

ことしの水稲は田植え後から続いている低温と降雨不足で草丈の伸びが悪く、分結数も平年より七日以上も遅れており、生育状況が心配されているが、三十日朝、県いわき病害虫防除所がいわき市夏井地区の水稲で病害虫発生状況を調べたところ、水稲三十㌃が葉イモチ病にかかっていることがわかった。ことしの水稲で葉イモチ病にかかったのは県内で初めてだけに、同防除所は防除の対策を急いでいる。

葉イモチ病にかかったのは上大越の水稲三十㌃で被害を受けた水稲には灰緑色の病斑点が無数にできており、さらに広がる気配を見せている。このため同防除所では被害を受けた農家に対して早期防除をするよう呼びかけるとともに、その他の地区でも発生しているとも考えられるとして、葉イモチ病の防除をするよう管内の農家に注意をうながしている。

なお葉イモチ病は早期防除をしなければ、稲が生育して出穂期を迎えると、穂に転化、穂イモチ病となり収穫に大きな影響を与えるほか、まんえんすると収穫が皆無になることもあり、農家から稲の〝敵〟としておそれられている。

【灰緑色の病斑点がでた上大越地区の水稲】

支部長に吉田さん

海友婦人会いわき支部

全国海友婦人会いわき支部（吉田ナカ支部長・組合員二百人）の定期総会はこのほど磐城の地切温泉で開き、前年度の経過報告のあと四十八年度の運動方針を決めた。

それによると①組織強化の拡大②賃金の増額闘争③労働協約の整備改善などがおもなものとなっている。

引き続き役員改選を行ない、支部長には北浜時夫さん（海員組合）など次の役員が決まった。

▼支部長＝北浜時夫（海員組合）▼副支部長＝鈴木弘伯（新日本）平吹忠（東京工機）斎藤一義（日星製作）▼書記長＝飯島隆志（海員組合）▼支部長＝吉田ナカ▼副支部長＝吉田ミヨ、吉原静子、津田ミネ、本間トキ子

四倉で路上駐禁の談合会

四倉町商工会、四倉町商店連合会、交通安全協会四倉分会共催の『四倉町路上駐車に関する打ち合わせ会』は三日午後七時から四倉商工会館で開いた。

四倉町は駐車禁止区域が拡大されたが、現在では横町など駐車でいっぱいの状態、これをどうしたらよいかを相談したもの。

支部長に北浜氏を再選

地区同盟小名浜支部総会

いわき地区同盟小名浜支部の総会はこのほど海員組合で開き、前年度の経過報告のあと四十八年度の運動方針を決めた。

それによると①組織強化の拡大②賃金の増額闘争③労働協約の整備改善などがおもなものとなっている。

引き続き役員改選を行ない、支部長には北浜時夫さん（海員組合）など次の役員が決まった。

▼支部長＝北浜時夫（海員組合）▼副支部長＝鈴木弘伯（新日本）平吹忠（東京工機）斎藤一義（日星製作）▼書記長＝飯島隆志（海員組合）

くらし随筆

現代五種競技

市井勝昭

人それぞれにスポーツや趣味が異なるものであるが、遊び方いかんによっては、同じことをするにも興味が倍加するものである。

◇

過日ゴルフ仲間が集まって酒を飲んでいる最中、ふとしたことから五種目の競技（遊戯）をして総合優勝を決めようということになり、種目をゴルフ、ボウリング、卓球、麻雀、アーチェリーの五つ、毎週日曜日一種目ずつ消化、各種目順位ごとに五点、三点、一点を与え、ゴルフだけはメイン種目であるから八点、五点、三点、一点を与えると決定。

五月初旬ボウリングから、決戦の火ぶたはきられた。

何しろアーチェリーなどはだれもやったことがなく、卓球もボウリングも相手の技量の程がわからず、だれが勝つのやら予想などまったくたたない。

六月上旬まで仲間は、皆まなじりを決してがんばったものである。

日ごろ毎夜のごとくバー街で酒をあおっていたらしい（？）仲間もこの期間は酒をつつしみ、全種目消化するまでの一カ月余、皆毎週の仕事にも張りが出て日曜日が来るのが楽しくてしようがない、という状態が続いた。

終了した段階での打ち上げ会において、仲間の某氏「これからまた遊びがなくなる。すぐにも第二回をやろうじゃないか」と提案、各種目むらなく負け続けて、多額の出費を余儀なくされた某氏は、「これ以上やったら破産してしまう」と悲鳴をあげたものである。

◇

しかし、あれから一カ月経過、またそろそろその時の充実（？）した一カ月が忘れられず、第二回現代五種競技を始める気運が仲間たちに高まりをみせている。

かかる遊びもやってみると面白いものでご紹介いたします。

（弁護士・平）

ヘアさん

中島安男 7924

酒清津会
やまとがわ
いわき市平字材木町
大喜多や
TEL・㉒3722

低利融資　商店専門
三信商事
いわき市平字中町三三電七四ー八四四八

内科　胃腸科　循環器科　呼吸器科
三友内科
入院設備あります
四倉町上仁井田字北姥田　電㉜3ー25
院長　長瀬克慶

耳鼻咽喉科　気管食道科　放射線科
大和田医院
▽入院応需△
院長　大和田一郎
いわき市平字南町
電㉔三三八七（みみはな）

外科　神経科
胃腸科　内科
▶入院応需◀
北山医院
院長　北山和也
いわき市平北白土字東原前
電23ー3531
（平スカイレーン前）

救急指定病院
労災保険指定病院
財団法人
竹林病院
電㉓二三三一代
院長　竹林貞吉
所在地　いわき市平支所前
整形外科・外科・内科
小児科・理学診療科・放射線科

市役所は車の洪水

整理に〝駐車券〟を発行

居すわりを締め出す

各課の「来庁確認印」が必要

いわき市は二日から、車で来庁した市民に〝駐車券〟を配り、所用以外の駐車を締め出すなど新しい駐車管理体制をスタートさせた。

職員車は大半あぶれ

新庁舎オープン以来、これまで市役所の市民駐車場は午前中で収容台数百七十六台がふさがり、午後からの来庁者はなかなか駐車場を利用できないというのが現状だった。これは用事を終えたあともそのまま駐車しておくひとが多いためで、〝駐車券〟の発行はこうした〝居すわり〟をなくし、できるだけ多くの市民がスムーズに駐車、用事が足せるようにと考えられたもの。

この結果、車で来庁した市民は「来庁者専用駐車券」を駐車場管理ボックスで受け取り、さらに用務先の各課で来庁確認印を押してもらわなければ退場できなくなった。

ただ、法的措置ではないので、一時間以内をメドに市民の協力を求めたい、としている。

一方、職員の私有車（現在五百七十台）についても、庁舎南側の職員専用駐車場（百五十台収容）と、平競輪場の第二、第四駐車場（競輪開催中は駐禁）に駐車するよう指定、従来通り〝節車〟を徹して前に今後も自課を呼びかけていく方針。

さらに、問題の本棟前、議会棟前付近は全面的に駐車禁止にするなど、庁舎構内の駐車規制は一段ときびしくなった。」

もともと外来者の駐車場スペースは、設計前に本庁、平支所を訪れた市民の出入りを調べた上で定めたものだが、市民窓口の集中管理制と同様、どうやら推計に誤算があったようで、市民課の窓口が、来年三、四月のピークにどうなるのか、今から混乱が心配されているのと同様、一般駐車場もパンク寸前。狂った計算のはいつも市民にシワ寄せされると、初日の評判はかんばしくない。

帰りに〝確認印をもらってこい〟といわれても、〝市民課で忘れ物をと家族に呼ばれ、届けに行って家族がいなかった場合〟〝用事できても、担当係員の大半がいなかった場合〟〝展望台に上がって景色を見ただけの場合〟どうすればいいのか。できたとしても他の人に頼んでハンコを押してもらうまでの気苦労と手間は大変という声もあって、ハンコへの風当たりは意外に強い。

また職員の駐車については市議会でも「増拡すべし」と取り上げられたが、遠方の職員だけ庁舎南駐車場に、他は競輪場駐車場を、ただし、競輪開催日は使えないという回答。これでは不法駐車をうながしているのと同じこと。もっとも有料駐車場があるではないかという意見もあるが、新川堤防などにズラリ並ぶ職員の駐車がすべてを語っているようだ。ペーパードライバーが、まだ千人近くいるというのに。

【〝ハイ駐車券です〟と整理員】

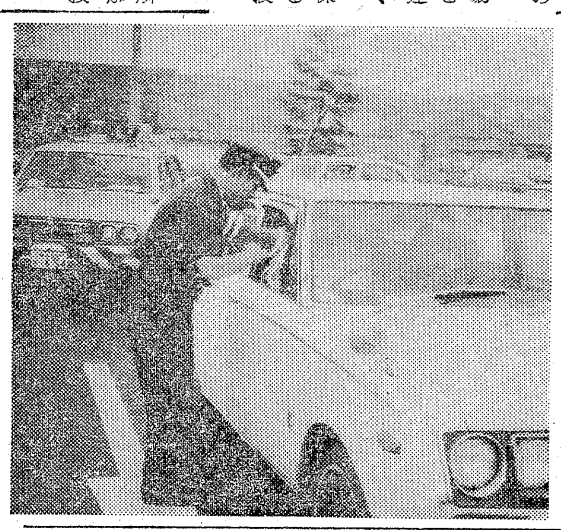

11万円、免許証盗む

車だけ日立で乗り捨て

三日午前五時二十分ごろ、いわき市平鎌田字西山下地内市道（平タクシー専用駐車場前）に駐車してあった、同市平中神谷字細田四九、ハイヤー運転手小沼輝夫さん（三三）の普通乗用車（時価三十万円相当）が盗まれ、小沼さんはエンジン音を聞き、駐車場に駆けつけたが間に合わなかったため、すぐいわき中央署に一一〇番通報した。

同署は県内各署と茨城県警に依頼して緊急配備したところ、同日午前七時ごろ、茨城県日立市の国道6号線上で、乗り捨ててあった車を発見した。

車には、現金約十一万八千円と免許証がはいっていたが、いずれも車には残っていなかったため、同署では窃盗事件と見て、現在捜査中。

中高生のいる家族にも見てもらいたい

3日から展示会　地元企業の優秀さ

若年労働者の県外流出を防ぎ〝地元企業の良さ〟を再認識させようと、いわき市、いわき地域雇用・協議会主催の求人事業所内容展示会は三日午前九時から、平市民会館に市内有望三十六事業所が出展してオープン、十二日まで十日間にわたりPRを行なう。

この求人事業所内容展示会は若年労働者の県外大量流出を防ぐとともに、とくに来春中学校、高校卒業予定者の中で、就職希望者の地元定着を目的に行なっているもので、ことしで三回目。

また展示会は地元にどんな事業所、職種があるかなどの質問に応え、中学校や高校の在学生、教師はもちろん家族一般にも、管内事業所の内容を知ってもらうために開いている。

平市民会館に展示された二十六事業所の中には会社全景の模型を使ったり、工場内で製造しているカーステレオ、婦人服、ケーキ、菓子など全製品を展示している事業所から、製品の出来るまでの工程を写真で説明するなど、各事業所独自のアイデアで、PRを競っていた。

なお、来春中・高校を卒業して就職を希望している生徒の見学日と学校は次の通り。

▼4日＝小名浜一中、泉中▼9日＝好間高▼10日＝四倉高、好間中、三和中、三坂中、永井中

【市民会館に展示された事業所のPR製品】

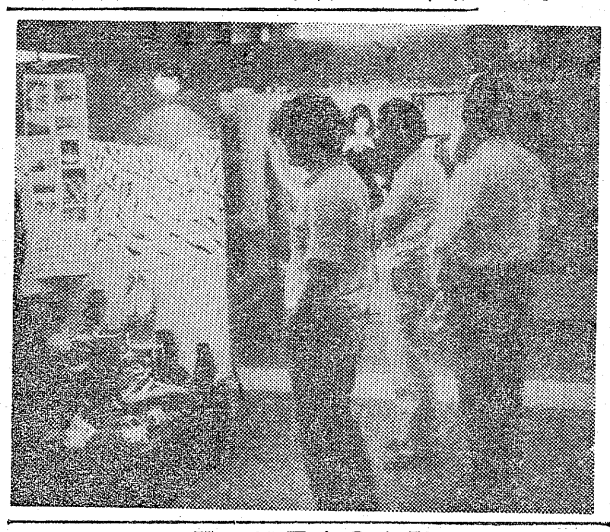

三和で成人病検診　いわき市三和支所は四日午前九時から十一時まで、成人病検診を同支所で受け付ける。

交通安全施設の検討会　交通安全施設検討会は、四日午前十時から本庁二階会議室で開く。

市交対協幹事会　いわき市交通対策協議会幹事会は、四日午後一時から本庁三階会議室で開く。

磐城で日脳の予防接種　いわき市磐城支所は四日午後一時から二時半まで、日本脳炎予防接種を磐城市民会館で行なう。

高萩公民館で交通教室　いわき市小川支所は四日午後七時から九時まで、主婦と老人の交通教室を高萩公民館で開く。

暴力団三人を逮捕

女問題タネに恐かつ暴行

野口　昌美

根岸　力

吉田　秀雄

いわき南署は三日早朝、同市錦町竹ノ花三〇ノ一、恐かつ、傷害十三犯、電気器具商野口昌美（三七）、同市石塚町下ノ前三二、傷害四犯、建築請け負い根岸力（三七）、同市錦町上中田一一ノ一、店員吉田秀雄（三四）の寝込みを襲い、恐かつ暴行容疑で逮捕した。三人とも関東極東愛綾会に属する暴力団。

三人は共謀して五月八日、同市達野町で同市田人町のB（三）を呼び出めて野口の倉庫に連れ込み、なぐるけるの暴力をふるって『吉田の女になぜ手をつけた、おとし前をどうつけてくれる』とおどし、Bの乗用車（六十万円相当）をおどし取ったうえ、現金五十万円を強要していたもの。

四倉商工会で鳴子旅行　四倉町商工会、同商業部では十五日から一泊二日で研修旅行を行なう。十五日午前六時半四倉町商工会館前バスで出発。宮城県鳴子温泉「ますや旅館」で築館町商工会員と交歓会を開いて一泊、十六日帰町の予定。会費五千円、会員の参加を歓迎している。

交通事故

	発生	死者	傷者
いわき中央署	3件	0	3人
〃東署	4件	0	9人
〃南署	0	0	0

（2日・県警交通企画課調べ）

信号無視し交差点内で衝突

バイクの人は重体

三日午前六時五十分ごろ、いわき市内郷御台境町新町前四地内の国道6号Y字路交差点で、同市常磐湯本町八仙三八、作業員吉田孝一（四〇）運転の普通乗用車と左側道路から右折してきた、同市内郷小島町新町九、商業斎川太一郎さん（四三）のバイクが衝突、斎川さんは頭を打って松村病院に運ばれたが重体。

いわき中央署の調べでは吉田が赤信号に気付かず、そのまま進行したため。

県民生活実態調査説明会　県民生活実態調査説明会は、四日午後一時から四倉、久之浜・大久内郷の三支所で開く。

ななばま

◎…村株式会社佐藤商店平支店の取締役支店長佐藤陽一さんが、三日「証明書」なるものを持参、ひょっこり本社を訪れた。

◎…佐藤商店は万延元年いらい村の商標を使用しているが、いまだに登録していなかった。のんきといえばのんきだが、そこに目をつけた山形県の同業者がそっくりそのまま商標登録して受理されたのに大あわて。さっそく十四支店を通じて一種の署名運動を展開、得意先、商工会議所、新聞社など訪問と相成ったわけ。

◎…昔は茅（カヤ）だったが、カネの横源が消えて、いつの間にか村となったといわれる。

お座敷をご利用ください
ご宴会に……ご会合に……ご家族連れで
ご利用ください

香港仕込みの本格的な味!!
中国料理　鳳翔（ほうしょう）
平駅前（白銀町・高橋ビル）TEL・23―0251

写真＝5Fの豪華な大ホール　200人様まで

輝かしい人生の門出!!
とこしえの愛を誓うにふさわしい　豪華な式場でどうぞ
⊙ご婚礼のお日どりが決まりましたら　お早めにお申し込みください
⊙ご招待状から婚礼衣裳・着付け・ハネムーンまで　一切お世話いたします
⊙お料理は和食・洋食とも1,200円から承ります
⊙ご宴会・会議用にもご利用下さいませ　200人様から20人様まで大小6部屋を用意いたしております
総合結婚式場　ことぶき会館
いわき市平字田町・並木通り　いわき民報ビル3・4・5F　☎23―3500

お国自慢

火の国"は肥後の熊本

財津健志さん（六〇）

平へ移り住んでことしでちょうど二十年目、昨年十一月に還暦を迎えた私にとっては、今までの人生の三分の一をこの地で過ごしたことになる。平に来る前は、福島市で約六年間暮らしたので、熊本生まれの私もこの二十六年の間に、すっかり東北の人になりきったつもりでいたが、やはりふるさとの山河は忘れられるものではない。

風俗習慣の異なる土地に来て、お国自慢もちょっと気がひけて遠慮していたのであるが、おおっぴらに出来るとはなんともうれしい限り。

まず国内でも有名な阿蘇山がある。巨大な旧噴火口、今でも絶えず噴煙をなびかせ、活動を続けている中岳の偉容。その雄大なる眺望は正に言語に絶するものがある。肥後熊本のことを「火の国」と称するのもこのゆえんであろう。

八代海には天草島がある　幕末の詩人頼山陽が「雲か山か呉か越か……」と詩想をうたったところで、九州の松島ともいわれ、大小無数の島々になる海の公園である。幕府のキリスト教弾圧にも屈せず、信仰の自由を守りとおした歴史を秘めた島でもあり、多くの遺跡を残している。天草五橋の完成により、パールラインと称して、陸続きに車で島内一周が出来るようになった。

熊本城のある市内のはずれに水前寺公園がある。細川忠利が築いた桃山式の庭園で、東海道五十三次をかたどったと伝えられ、仮山泉石の配置は実に妙をきわめ、池苑には阿蘇山からの伏流が湧きでて、流れの清らかなことは他に類をみない。この池畔にたたずむ時、古里はよきものかなの感ひとしおである。

おわりに自慢になるかどうかわからないが、熊本ならではの名物がある。それは「肥後ずいき」といわれるもので、今の若い人にはその特殊な用途を知らない方も多いだろうが、その道の通ともなれば、絶対に見逃がせない珍品の一つであろう。

（ポーラ化粧品平営業所所長）

きのうのボウリング

※錦ファミリーボウル
◇第一回ハウスボール大会
① 根本　清（錦）　六二八
② 矢内　弓子（植田）　五三七
③ 池田　好英（錦）　五二五
二〇〇アップ賞＝根本　清二三三
※スズカンボウル
◇洋服のスズカン杯
① 小島　一郎（平）　五七八
② 小沢　清正（小名浜）　五七五
③ 金子　健一（同）　五七二
H・G＝小浦勝男（同）　二三一

株式・前場

本日の市況は昨日の地合いを受け、市場は大証券会社の営業姿勢の強まりもあって大型株を中心に堅調に始まった。

朝方王子紙、日パルの紙パルプ中心に買い物がはいり続伸した。また三井東圧、住友化学の肥料株、帝人、東洋紡の繊維株、松竹、東伸鋼の仕手株、新日鉄、東海鋼の鉄鋼が物色され全般的に続伸した。

おもな高いものは王子紙十一円、山パル九円、東洋紡八円、帝人三円、東伸鋼九円、東海鋼九円、日立十円、トキコ八円、東計器十三円、アルプス十五円、三井山九円、海上六円。

おもな安いものは前田建七円、東洋建六円、永大産六円、本田技八円、ソニー二十円、沖電気四円、キリン四円、花王四円。

ダウ平均二十一円十二銭高の四千七百九円九銭。出来高九千万株。

【地元銘柄】常磐興産百七円、日化成五十六円、常陽銀四百九十三円、七十七銀三百八十一円、東邦銀三百十円、呉羽化学百六十五円。

（平・水戸証券調べ）

市況

魚類

（2日午後1〜3日正午）

三日朝の小名浜港は釣りビンナガが豊漁。巻網カツオも出回った。

【小名浜港】一本釣船二隻百八十七キロ　巻網一カ統三十七トン五百キロ　定置網船一隻十五トン八百二十キロ　小舟七十隻三千四百八十三コ

▼冷凍ビンナガ　十八万七千キロ　二九〇〜二〇七▼カツオ　三万七千五百キロ　一八〇〜一三二▼カワハギ　一万五千キロ　一〇▼サバ　三百七十キロ　三〇〜二八▼タイ　三百キロ　一〇〇〇〜八五〇▼メジ　百五十キロ　八〇〇〜四六〇▼カイヤキ　三千四百八十三コ　三〇〇〜一六五（コ）

【江名港】水揚げなし

【中之作港】一本釣船二隻二十五トン二百キロ

漁海況速報

大浦沖でシラスが好漁

【海況】前週本県中部沿岸域にあった十五隻の親潮系水はさらに強勢となり、順次南下し、双葉、相馬の沿岸域から沖合い百八キロに及んでいる。一方二十〜二十一度台の黒潮分流は、茨城県磯崎、小名浜沖から北上して北緯三八度付近まで達している。この親潮系接岸分枝の強勢の規模はここ十年間でも大きいほうである。次に塩屋埼灯台地先の水温水深は六月二十五日が十六・七度で昨年同期の十八・五度にくらべて一・八度低く、また小名浜湾口の水温も平均が十八・一度で昨年同期の平均水温十九・一度より一度低温。

【漁況】二十八日、勿来の底引網は菊田浦漁場で、シラス平均七十五キロ（五千〜一万円）・小名浜の刺網は小名浜前でクロガラ、アイナメ、カレイなど三十五キロ（五千〜一万円）・豊間の定置網は、タイ、ヒラメ十キロ、四倉のはえなわ船は四倉前で、スズキ五十キロ（七千五百円）、また底引のシラスは大浦前で二百キロ（二万円）の漁模様。シラスは菊田浦、大浦が漁場だが、大浦地先が好漁。四倉のタイ釣りは今週行事から本格的な漁が出た。はえなわ、刺網漁は引き続きメバル、クロガラ、ヒラメ、カレイ、スズキ、カニなどの漁がある。カツオ漁場は沖合いに移った。

（30日・県水試発表）

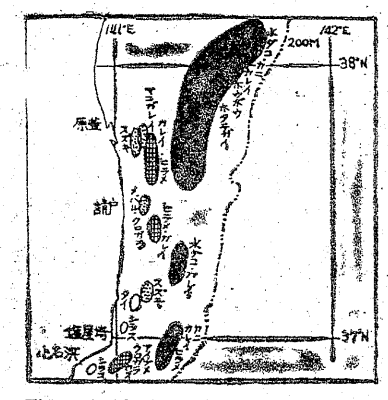

みんぽう映画案内

※【平】
☆ひかり座（六・一〇）アニマルセックス（七・四五）狼どもの報酬（↓9日）
☆聚楽館（五・五〇）エロチカ海賊，73（七・四〇）110番街交差点（↓13日　土曜オールナイト）
☆平東映（七・四三）ボディガード牙（九・一〇）女番長・感化院脱走（↓3日）
☆平東宝（五・一〇）夕陽の恋人（六・四五）混血児リカ・ひとりゆくさすらい旅（八・一〇）高校生無頼控・突きのムラマサ（↓3日）
☆アポロ座（六・二七）世界残酷2000年（七・五七）ドク・ホリデイ（↓3日）
☆名画座（五・五八）性愛の秘術（七・一八）裸身の未亡人（八・三八）絶品の壺（↓3日）
※【常磐】
☆三函座　愛撫するポイント　色情姉妹　トリプルセックス（↓3日）
※【小名浜】
☆国際　子連れ狼・親の心子の心　影狩り・吼えろ大砲　駅前弁当（↓3日）
☆磐城座　妻三人・肌くらべ　痴漢（秘）レポート　SEX放浪記（↓3日）
※【植田】
☆うえだ館　藍より青く　故郷（↓3日）
☆中央館　人妻デート地帯　女高生（秘）青春のうずき　女体調教師（↓3日）
☆菊多館　八月はエロスの季節　死んでもらいます　狐と狸（↓3日）

野菜

▼ホウレン草　五〇〜二〇（束）
▼葉類　一五〜五（〃）
▼白菜　四〇〜二〇（キロ）
▼ニンジン　三〇〜一〇〇（〃）
▼ゴボウ　二〇〇〜八〇（〃）
▼大根　三五〜一〇（〃）
▼ネギ　一二〇〜八〇（〃）
▼玉ネギ　四〇〜二〇（〃）
▼キュウリ　八〇〜一〇（〃）
▼ナス　一七〇〜一〇〇（〃）
▼キャベツ　七〇〜四〇（〃）
▼サツマイモ　二〇〇〜四〇（〃）
▼ジャガイモ　五〇〜一〇（〃）
▼サヤマメ　四〇〜一〇〇（〃）
▼トマト　六〇〜一〇（〃）
▼カボチャ　一五〇〜五〇（〃）
▼ニラ　二〇〜一〇（束）
▼ピーマン　三〇〜一五（キロ）
▼モヤシ　二〇（〃）
▼シイタケ　六五〇〜五〇〇（〃）
▼根ショウガ　三五〇〜二五〇（〃）
▼葉ショウガ　五〇〜四〇（束）
▼春菊　二〇〜一〇（〃）
▼レタス　七〇〜一〇（コ）
▼玉子　一三〜一〇（〃）

果物

▼バナナ　一〇〇〜七〇（キロ）
▼夏ミカン　五〇〜二〇（〃）
▼ウメ　二五〇〜四〇（〃）
▼イチゴ　八〇〜二〇（カップ）

（丸平青果市場調べ）

いわき民報案内

◎…一ダン四行　一〇〇〇円
◎…同一広告五回以上掲載は一割引き
◎…お申し込み、お問い合わせは本社営業局広告部
電㉓一六六六代＝支社、支局、いわきPRセンター＝電㉓〇六九〇＝へ

家屋

アパート▽八畳一室▽炊事場水洗トイレ付き▽場所＝平字白銀町（大塚ビル）▽平字一町目緑屋肉店電㉓〇一八六

高級アパート▽六畳、六畳▽DK（四半）バス・トイレ付き▽家賃2万円▽場所＝平字長橋町▽連絡先＝電⑭三二一五

貸し家▽二階四畳半三間▽台所ふろトイレ付▽場所＝内郷御厩町バス停前▽連絡先＝電㉖二九六七

アパート▽四畳半三畳▽ガス水道付き▽場所＝平・手搗▽連絡先＝電⑭三四四五

貸し家▽六畳、四畳半▽浴室広し▽場所＝平・八幡小路▽連絡先＝電⑭三五四九

貸し室（階下）▽六畳、四畳半、四畳半▽ガス水道つき▽場所＝平字鍛冶町▽連絡先＝電⑭三五九一

アパート▽六畳一間▽台所・水洗トイレ付き▽環境良前▽場所＝内郷小島町新町・バス停▽連絡先＝電㉖三六八〇

貸し間▽六畳▽ガス水道付き▽平駅から徒歩五分▽場所＝平駅裏▽連絡先＝電⑭四二七二

アパート▽八畳一間▽炊事場付き▽場所＝平・大町▽竹島肉屋の隣、喫茶コスモスの裏二階▽連絡先＝電⑭五五一三

アパート▽六畳四畳半▽水洗トイレ・ガスぶろ付き・駐車場あり▽平・月見町通り（一二三屋先）▽連絡＝電⑭五七八八

アパート▽六畳三畳▽ガス水道付き▽日照良▽場所＝平字梅香町（平二小ワキ）駅から徒歩7分▽連絡先＝電㉓六〇四七

新築

山部第2マンション
3DK
◉和室＝6畳・6畳・4畳半・DK（4畳半）◉設備＝ガスぶろ・洗面所・トイレ◉場所＝平中神谷・県市営住宅バス停そば
連絡先＝電⑭3934

募集

運転者（チリ紙交換）日収五千円以上未経験者可委細面談▽鹿島街道・一幸商会▽電㊽三五七五（夜）㉖一一七八

女性を求む、年齢18〜30歳ぐらいまで▽高給優遇、委細面談▽場所＝平字二町目紅小路「千恵」▽連絡先＝電㉖四一九〇

ホステス募集▽年齢30歳まで▽場所＝平・田町▽バー街路▽日給二千円、ドリンク制▽連絡先＝電⑭七六九六

新築貸しコーポ

6畳2間キッチンルーム6畳
水洗トイレ・バス・洗面室・ベランダ付き　隣遊園地
●場所　日産自動車裏近辺
平一小・一中学区
連絡先＝（昼）電⑭6670
（夜）電⑭6517

社員募集

業務拡張のため
■営業部員　35歳まで　2名
■経理事務員　女子25歳まで　1名
給与その他は履歴書持参で面談のうえ決定
ヤスミツ木工株式会社
本社　いわき市平谷川瀬字明治町　電23—3381
店舗　いわき市鹿島町走熊（鹿島街道）　電58—4512

免許証写真　スタジオ　マツモト　平駅東館通り　電㉓二三八八

急募

◉男子広告美術工　年齢18歳〜45歳　3名
◉女子広告美術工　年齢18歳〜24歳　2名
◉女子事務員（年齢不問）　1名
○経験者は特に優遇
○委細面談・履歴書持参
総合広告　工芸社
いわき市平字大町31　電⑭7078
工房・平谷川瀬字吉野作電㉓5019

＊ご婚礼着付け専門の店
クボタ美容院
平・白銀町（丸萬ビル1F）電⑭五二七四

伝統の味覚
おでん種寅
ご贈答用品
かまぼこ蒲寅
平・一町目　電㉔4541

募集

◎大型車運転士　一名〜二名　経験年数に応じ優遇（臨時）
◎普通車運転士　二名〜三名　経験年数に応じ優遇・他の営業所に転勤を命じることもある
◎助手　二名〜三名　経験年数に応じ優遇・他の営業所に転勤を命じることもある
◉運勤可能な方　昇給・賞与年二回　退職金制度あり
茨城県貨物平営業所
いわき市平字正内町一一五　TEL・⑭九三五一〜三

免許番号　福島県知事（3）第43号
建設業県知事（般—48）第（2825）号
東北土地開発株式会社
いわき支店　平字白銀町
電23—1188・1189・2677

売り地　小名浜一小近　633平方㍍（189坪）　造成済み　3・3平方㍍2・23万　高台にて住宅最高　仲介
売り地　平下神谷　363平方㍍（110坪）　12㍍国道面　3・3平方㍍4・2万　買い得　仲介
新築建売（借地）　平下平窪　土地1291平方㍍（390坪）総　建物6・5平方㍍（20坪）額450・5万　交通便利・環境抜群・買い得委託

免許番号　福島県知事（1）第439号
まこと不動産株式会社
電92—5315・54—4588（夜間）

売り地　植田一小近　739平方㍍（224坪）　住宅投資　3・3平方㍍2・5万　格安　（仲介）
売り地　鹿島町下蔵持　495平方㍍（150坪）　投資最適　3・3平方㍍2・5万　（仲介）
貸店舗　泉6号　店41平方㍍（12・5坪）　事務所店舗　交差点近　1カ月3万　住3DK　権利金なし　新築　（仲介）