夕刊
いわき民報
いわき市平字田町63の7
いわき民報社
◎　振替口座（郡山）4028
本　社　0246 ㉓1666
小名浜支社　0246 ㉚3560
常磐支局　0246 ㊷2380
勿来支局　02466㉓2903

漏れる水道にメス

平のオンボロ施設から改善

有収率80%をめざす

1日2万8千トンたれ流す

テスト結果で全市へ

いわき市の上水道は一日十万トンを給水しているが、水源から蛇口までとどいている量は、取水量の平均七二・二%（有収率）に過ぎない。つまり二七・八%の二万八千トンをたれ流しているわけ。これをせめて八〇%に高め、一日八千トンの給水量をふやす計画が市水道局にあるが、予算の関係で一度にはできない。そこで四十八年度は一番老朽度がひどく、有収率六七・六七%と悪い平地区市街地の水道管を試験的に漏水調査・補修することになった。この結果をみて全市的計画に移す構想だ。大正六年に敷設されたといわれる平地区の水道管は五十五年間を経過、さくに最近は大型車両の交通激化でその損傷ははなはだしい。

いわき市上水道の水道管は一番古い平地区を始め延べ八百九・四キロに及び一日十万トンを給水しているが、これを十八万トンに引き上げようと、市は四十七年度から第一期拡張事業工事に着手、昭和五十三年度までに五十億円余の事業費をかける。このうち四万トンは県が建設する四時ダムから給水を受けるものだが、ダム建設費は七十二億円（工業用水十二万トンを含む）の巨費を必要とする。

南白土団地族の青空図書館

給水管は延べ80キロ

平だけでも大変な事業

その平地区だが、五万七千百七十二人に一日二万二千五百トンを給水しているが、一人平均の水使用量は市内で一番多い四百㍑、最低の小川二百二十五㍑に比べると倍近い需要量だが、皮肉なことに漏水では市内最高。大正六年八月二十四日に起工、同十年十一月一日上野原浄水場から通水してから逐次拡張していった市内でもっとも古い水道管だから仕方がないとしても、有収率はわずか六七・六七%、つまり三二・三三%（七千三百トン）を漏水しているわけで、これを八〇%に引き上げれば二千八百トンの水をふやすことができるわけ。

調査は平地区の延長八十キロのうち、もっとも早く敷設給水し、需要の高い市街地の常磐線から新川、長橋町から鎌田にわたる延長四十キロを対象に行なうが、全部といっていいほど舗道の下の埋設管ばかりだから、漏水調査は専門十業者に委託して行なう。中には五年ぶりに日の目を見る赤サビの鉄管も出てこようというもので、この修繕事業も大変。

市水道部はこの結果をみて、四十九年度から計画的な漏水調査、改善作業にはいり、あわよくばいけば八〇%以上の有収率に高め、水源の絶対量不足、需要うなぎのぼりの貴重な漏れ水を生かすことに全力をあげる方針でいる。

それならば、こわれた水道管を修復して漏れを防げば、比較的少ない事業費で供水量がふやせるわけで、市は延長八百九・四キロのうち、損傷の多いとみられる三〇%程度を調査、修繕すれば、現在の有収率七二・二%を八〇%までに高め、一日三万八千トンの供水量がふやせるのではないかとソロバンをはじいた。ところが部厚いコンクリートの国道下など舗装道路の下に埋設された古い水道管が、どこからどこに通っているのか正確な青写真もなく、とても市の簡易漏水探知器ぐらいではさぐり出せるものではなく、メクラ掘りをしては、完全舗装に戻すまで大変な費用になる。ざっと試算しても調査費だけで五千万円余、修復、配管取り替えなど二十四億円もかかるとあって、まず平の市街地をテストケースに実施してみて今後の計画を立てることにした。平地区の漏水調査は近く業者に委託して行なう。

柔道は磐高に

市スポーツ大会会場変更

第六回いわき市スポーツ大会は二十一日から二十三日までの三日間、平地区を中心に展開されるが、大会の中で柔道競技の会場が高専・磐農から、磐城高武道場に変更された。

学校給食調理場運営委員会　いわき市教委主催の学校給食共同調理場運営委員会は九日午前十時から、いわき市役所で行なう。議題は今年度一回目のため、委員長、副委員長の選任について、条例・規則の説明を行なう。

南白土に青空図書館が

○…いわき市、市教委が昨年九月から二カ所で始めた移動図書館車「いわき号」による〝青空図書館〟の貸し出しは好評を得、今月から九カ所ふえて、十一カ所になった。

○…このふやされた九カ所のトップを切って、五日午前十時から、いわき市平南白土団地族の青空図書館が貸し出しを行なった。PR不足から二時間でたった二十人、四十二冊。

○…これから回覧板などで呼びかけ、利用者三百人に伸ばしたいと係員。午後からは中神谷団地で行なった。

○…いわき市、市教委が昨年九月から二カ所で始めた移動図書館車「いわき号」による〝青空図書館〟の貸し出しは好評を得、今月から九カ所ふえて、十一カ所になった。

○…このふやされた九カ所のトップを切って、五日午前十時から、いわき市平南白土

明正選挙ポスター作品募る

小中高校生を対象

いわき市選挙管理委員会（永山六郎委員長）は、四十八年度の明るく正しい選挙啓発ポスターを、広く小・中・高校生から募集している。

募集期間は九月十日まで。作品は市、県、国の段階で〝ふるい〟にかけられるが、優秀作品は文部、自治両大臣賞名賞などが贈られる。くわしくは市選管（22―1111）へ。

才言

▼…水がない、節水をと大騒ぎしているのに、こわれた水道管から一日二万八千トンもの漏水があって、年間一億トン近くもたれ流している。その一方で四万トン増水に五十億円をかけている。

▼…きょうはこの夏最高の暑さ。ツユの晴れ間は暑く、三日もすればまた低温に戻るそうで、健康管理にご注意、ご注意。

あなたの美しさのすべて
コーセー化粧品
おしゃれの店
藤越化粧品店
いわき市たいら
ぎんざ電㉔2907

PHENIX DIAMOND
宝石はワタナベでお選びください
時計　貴金属
眼鏡　万年筆
ワタナベ
銀座店／平・田町　電㉔4732
六町目店／平・六町目
植田店／台町通り　電㉒2828

逸品 浜なっとう
大納言小豆特有の味をそのまま生かし　あくまでもしっとりとしたソフトな口当たりは高級なお茶受けにご贈答に最適です
300円・700円
1,000円・1,300円
じゃんがら本舗
みよ
平・田町☎23-7111～

安全!!　全自動!!　そして経済的!!
日立住宅機器
日立セントラル　クーリング・ヒーティング
■給湯だけをお考えなら
ご予算は約20～28万円
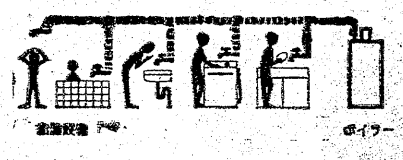
■給湯と暖房を同時にとお考えなら
ご予算は約40～80万円
ルームエアコン（セパレート形）を使った簡単な暖・冷房システム
クーリングの場合3・3平方㍍当たり　25,000円加算
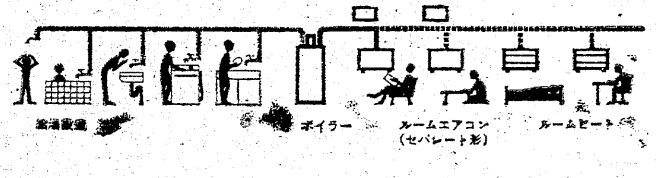

快適なお住まいのコンサルタント
株式会社　平新
TEL（サブロク）3322代
いわき市好間町下好間字鬼越93

高麗青磁の力作ず、らり

すばらしさにため息

大黒屋五階　40万円のツボ売れる

このところ日本で静かなブームをよんでいる朝鮮国の陶芸家・池順釈さんの力作三百点を集めた高麗青磁展示会は五日、大黒屋五階催し場で幕あけした。展示場には象がん青磁、李朝白磁、鶏龍山（刷け目をかけ鉄砂で絵かきしたもの）などの花瓶、水さし、ツボ、茶器などずらり展示され、早朝から参観者でにぎわっている。

池順釈氣日本出張所の代表加藤義弘さん、専務の有馬尚好さんが、参観者の説明役に当たっているが、「これだけの数を集めるのに大変苦労しました。池さんはよくないものは日本人に売れないというので、相当吟味したからです」と語っている。参観者は中年の婦人が目立っているが、初日から四十万円もする象がん青磁の大ツボが売れ、幸先よいと大よろこび。

参観者の意見をきくと、「全くため息がでますね。こんなに素朴な感じの陶器はめずらしい」「トックリ型花入れが一万五千円で、この展示会では最低のお値段ですが、それを求めました」「絵画とはちがった意味で、陶器にはすばらしい魅力を感じます。さすがにいい作品ばかりですね。四、五百年前のものと比べて遜色がないのにおどろきました」など、さまざまな感想がのべられた。

御家流が添え茶

会場の片方では茶席が設けられ、添え茶が行なわれている。初日は御家流の安藤綾信さんはじめ門人の手によって、安藤家の家紋入りの菓子が配られ、お茶がふるまわれている。午前十時から午後三時までだが、会場は庭園風に青竹、池など配置され、七夕飾りなどもあって興を添えている。

「こんなに落ちついたふん囲気でお茶をたしなみ、現代一流の陶器展に接触できるなんて、ほんとうにしあわせ」といったお世辞の一つも出るようなムードである。

なお会場では期間中、NHKのカラー映画「美の世界・高麗から李朝そして日本へ」（35分）が上映されるが、会場担当の佐伯・諸橋課長らは、お客の接待にてんてこ舞い。

「買う買わないは別にして、こんなすばらしい鑑賞陶器は、ぜひ一度見ておいてほしい」と熱っぽく宣伝している。同展示会は十日まで大黒屋主催、本社後援で行なわれているもの。

高麗青磁の鑑賞陶器をみる参観者

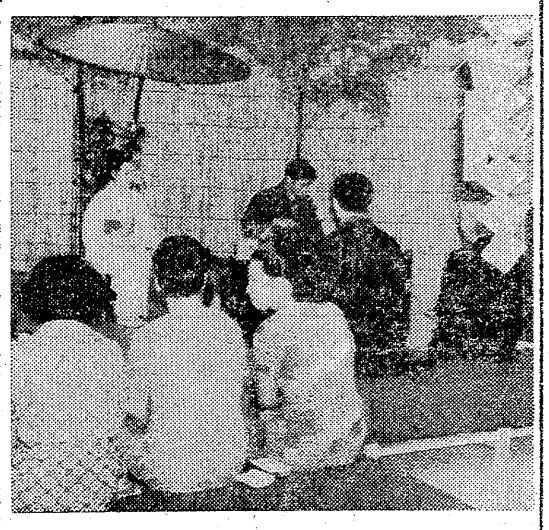

会場では御家流の添え茶が行なわれている

市中体連の競技終了

野球は泉、ソフトは小名浜二

いわき市中学校体育連盟、いわき市教育委員会主催の〝第三十一回いわき市中体連〟は初日の三日が雨で一日順延になっていた野球、ソフトボール、軟式庭球などと器械体操の決勝・準決勝戦を行なった結果、野球は泉中、ソフトボール小名浜二中が優勝するなど南部・中部支会の活躍が目立った。四日で全日程を終了。成績次の通り。

【野球】①泉②勿来一③内郷二江名

【ソフトボール】①小名浜二②上遠野③好間　四倉

【軟式庭球】▼男子個人①坂本・草野（三和）②永山・我妻（湯本一）③池田・伊佐次（勿来一）篠原・阿部（好間）▼女子個人①草野・鈴木（三和）②木原・緑川（勿来一）③荻野・佐藤（三和）鎌倉・吉田（三和）

【柔道】▼団体①四倉②内郷一③好間　泉▼軽量級①阿部俊雄②鷲俊正（川部）③野寺正人（植田）徳永たけし（平三）▼中量級①大久保勝彦（小名浜二）②平沢豊（内郷一）③高木真一（植田）高木晋（泉）▼重量級①阿部弘（四倉）②浜谷均（錦）③山村正道（平三）佐藤茂雄（好間）▼無差別①橋内博（好間）②杉山永福（四倉）③鈴木力男（泉）庁寄周英（草野）

【剣道】▼団体①平一③勿来一　勿来二　江名▼男子個人①小泉健二（江名）②金成道夫（勿来一）③吉成茂（勿来一）長谷川一（勿来二）▼女子個人①樋口浩美（平二）②大平茂利（小川）③大里美雪（小川）中田潤子（江名）

【サッカー】①湯本一②入遠野③錦

【器械体操】▼男子個人①田錦岳彦（湯本三）②林政彦（湯本二）③藤谷忠男（湯本三）▼女子個人①草野珠美（泉）②山崎さと子（泉）松田寿恵（泉）③長沼登美子（江名）

きょう最高の気温

二、三日後、ツユ型に戻る

五日は朝からむし暑く水銀柱は急上昇、正午にはことし最高の気温を記録した。

小名浜測候所の話によると、正午には二十七・六度で平年より四度も高かった。また平消防署の観測でも二十八度を記録した。

この暑さは、東シナ海からはり出した高気圧が本州一帯をすっぽりとおおったためで、ここ二、三日は高温の日が続くが、またツユの配置になり、気温も低くなるという。

ロードパッカー二台を贈入

平と内郷に配車

県民生活実態調査説明会

いわき市は五日、家庭から出されるゴミを回収するロード・パッカー二台を新しく購入した。一台二百五万円、三年積みの高性能車で、耐用年数四年を過ぎたロード・パッカーを持つ内郷支所保健衛生課と平清掃事務所に配車された。

ロード・パッカーはゴミを圧縮してつめ込んだあと、焼却場で口を開け、ダンピング（ダンプカーと同じ）しながらゴミを吐き出す。ゴミ戦争の〝切り札〟だが、現実には交通事情の悪化などでなかなか思い通りには働けないという。それでも、係員は二台のロード・パッカーを前に「少しでもゴミ問題の解消に役立ってくれれば」と期待を寄せている。

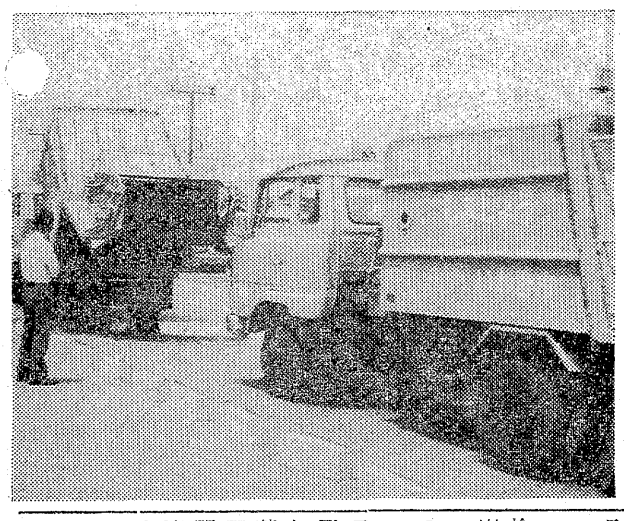

【購入したロード・パッカー】

鹿島廃坑の埋め立て順調に

10月には完了

いわき市常磐松久須根町、旧常磐炭鉱東部鉱鹿島廃坑で昨年十二月七日、廃油スラッジ投棄中の爆発で二人死亡、八人重軽傷の事故を起こした同市常磐湯本町三函、福島環境整備センターは、県の行政指導に従って鹿島廃坑の埋め立てを行なっているが、作業は順調に進んでおり埋め立て容積の三〇％に当たる八百立方㍍を埋めた。十月ごろまでには終了する予定になっている。

廃坑は直径六㍍、深さ七百六十三㍍、容積にすると二千百五十七立方㍍という大規模な立坑。そのうえ立坑の底部にはガスが発生していることから、埋め立て作業は保安管理の面でも万全を期して行なわれている。

埋め立ては四月中旬からはじめているが、ガスが発生していたため底部には雑木、フライアッシュなどを敷いた。さらに五十㍍くらいまでは畳、ワラ、障子などを投棄してガス爆発を防止した。あとは土砂で埋め立てているが、三百㍍を埋め立て、残りの四百六十三㍍も十月までには埋め立てが終わることになっている。

なお百㍍ごとにガス検出を行なっているが、二百㍍の時点までは検出されたガスも、三百㍍では検出されなかった。

埋め立て後の跡地の利用方法については検討中。

競輪アルバイト　市事業課は五日から八月十日まで平競輪場の女子従業員を募集している。職種はおもに車券の発売や払い戻しで、募集人員は百人。資格は中卒以上四十五歳未満となっており、競輪開催中（一カ月六日間）だけ勤務。一日千三百円以上。勤務時間は午前十時半から午後四時半まで。

あす自衛艦を公開　海上自衛艦〝そうや〟が六日から七日まで小名浜港で一般公開される。

あすの特売

◇大黒屋▼一階＝交織ネクタイ五〇〇円、婦人プリントTシャツ四八〇円、好評自転車バーゲンセール続行中▼二階＝JUNTシャツ九八〇円、紳士チェック柄スポーツシャツ一、四八〇円、婦人プリーツスカート九八〇円▼三階＝お子様用一丈物リップルゆかた四八〇円、女児ワンピース九八〇円▼四階＝玄関マット九八〇円

◇イトーヨーカドー▼一・二・三階＝たまごーバック九八円、日清天ぷら油一・8㌔一九八円、薄手ビニール炊事手袋三九円、クリスタル珠のれん五八〇円、紳士プリーフ2枚M二三〇円、婦人Tシャツ各種2枚M六〇〇円

◇フジコシ＝野菜サラダ材料大袋二七円、キューピードレッシング（レインボー）225CC九八円、同フレンチドレッシング（ホワイト）225CC八五円、味の素サラダ油600㌘一二九円、キューピーマヨネーズ500㌘一四八円、同ドレッシング（グリーン、サウザン、デリシャス）各一一八円、中国食品祭り（ザーサイ120㌘袋八八円、メンマ200㌘一〇八円、アップルジャム227㌘四七円、蜂蜜原液600㌘四六八円、ニンニクスタミナづくり280㌘二二八円）

会と催し

6日

【平市民会館】▽平バレエ練習（午後4時）ステージ▽昭和四十八年度求人事業所展示会（午前9時）大会議室▽保志仏壇展示会（午前9時）展示ホール

【勿来市民会館】▽福祉地区民生委員会協議会役員会（午前9時）第一和室▽三種混合予防接種（正午）大会議室▽福親会懇親会（午後6時）第二中会議室

【常磐公民館】▽あみものサークル（午前9時）第二会議室▽民踊サークル（午後1時）展示室▽ダンスサークル（午後6時）展示室

【磐城体育センター】▽薬品販売会議（午前9時）待合室

【しゃくなげ会館】▽商店界造り講習会（午後1時）3F▽東北電力安全大会来賓懇談会（正午）4F▽日本アップション薬品販売会議（午前9時）4F

【いわき産業会館】▽北川呉服店展示販売会陳列（午後5時）大ホール▽平ナショナル説明会（午前9時）第一会議室

いわき球友会野球

◇七月大会（5日）

スズフジ	1	0	0	1	0	0		0	2
赤井モンキーズ	0	0	0	0	0	0		0	0

（ス）遠藤昇、遠藤兼一＝大平（赤）鈴木一中井

▽二塁打＝大平（ス）

あすの特売

◇大黒屋▼一階＝交織ネクタイ五〇〇円、婦人プリントTシャツ四八〇円、好評自転車バーゲンセール続行中▼二階＝JUNTシャツ九八〇円、紳士チェック柄スポーツシャツ一、四八〇円、婦人プリーツスカート九八〇円▼三階＝お子様用一丈物リップルゆかた四八〇円、女児ワンピース九八〇円▼四階＝玄関マット九八〇円

◇イトーヨーカドー▼一・二・三階＝たまごーバック九八円、日清天ぷら油一・8㌔一九八円、薄手ビニール炊事手袋三九円、クリスタル珠のれん五八〇円、紳士プリーフ2枚M二三〇円、婦人Tシャツ各種2枚M六〇〇円

◇フジコシ＝野菜サラダ材料大袋二七円、キューピードレッシング（レインボー）225CC九八円、同フレンチドレッシング（ホワイト）225CC八五円、味の素サラダ油600㌘一二九円、キューピーマヨネーズ500㌘一四八円、同ドレッシング（グリーン、サウザン、デリシャス）各一一八円、中国食品祭り（ザーサイ120㌘袋八八円、メンマ200㌘一〇八円、アップルジャム227㌘四七円、蜂蜜原液600㌘四六八円、ニンニクスタミナづくり280㌘二二八円）

天気予報

玉半提供 ㉔五〇三二

（小名浜測候所調べ）

【今夜】風弱く晴れまたは薄曇りから、だんだん曇り、霧の出るところがある。

【あす】朝晩曇りで霧のところがあるが、日中は晴れる。

【海上】今夜、あすともおだやかなほうだが、朝晩霧で見通しが悪くなることもある。

あすの暦

7月6日（金）			
旧暦	6月	7日	口
六日	日月	月	赤
満潮	干潮	干潮	満潮
23:59	43:27	57:08	45:48
4:18	10:22	7:20	1:13

母間はやは病気療養中のところ七月五日午前一時二十五分七十八歳で死去いたしました　ここに生前のご厚誼を深謝しつつしんでご通知申し上げます

追って葬儀は七月六日午後二時自宅を出棺いたします

昭和四十八年七月五日

いわき市平字堂ノ前二六（小林靴店）

喪主　小林保昭

ほか親類一同

揚げたての天ぷらをひとつずつ供する……
・天ぷら御定食……500円
・天ぷら……500円
・お好み天ぷら
・天どん……250円
≪午前11時～午後10時≫
本格派の舌ざわり
天ぷら　天山
≪マルサビル1階≫
平駅前　TEL・㉔3820

SUMMER
ボーナスセール大バーゲン
この夏最高の手応え！
・ボーナスをでっかく生かす
ビッグチャンス！
国道で駐車のできるお買い物
家具のマルミヤ
いわき市内郷御厨町TEL26―3544代・3561

臨時休業のお知らせ
福島県美容フェスティバル出場のため七月八日(日)は臨時休業いたしますのでお知らせ申しあげます
なお　七月九日(月)は平常通り営業いたします　七月七日(土)は午後五時で閉店いたしますのでご了承ください
ビューティサロン　たかさか
いわき市内郷御厨町労災病院前　電㉘二三〇九

花ごよみスプーン（サービス券10枚）と舶来タバコ（サービス券15枚）のサービス実施中
期間　1月1日～11月30日
コーヒー・パーラー　タカオ
平駅前　不二屋ビル2F
電23―7727・3962

越　フジコシ
涼しさをテーマに集めました
ことしのお中元ご贈答用品は涼しさをテーマに平店本館四階に特設
会場をもうけ贈って喜ばれる品々をいっぱい集めました
味の素セット　五〇〇円
日清油セット　五〇〇円
ミタス旭味セット　五〇〇円
味の素どうめんセット　一、〇〇〇円
（平店本館四階贈答品会場）

読者の声

きょうのことば

天の美は　星にあり
女の美は　髪にある

(イタリアの諺)

学ぼう新潟民連の観光PR

平石井平助

先日いわき市と新潟市の民謡交歓会がハワイアンで行なわれるのを紙上で知り行って来た。新潟といえば佐渡というように、観光地としては全国に知られているだけに、その熱の入れようは大したものだと感心して帰って来た。

新潟市民謡連盟が九台のバスに分乗して来市。総勢四百人と聞いたが、あの広いマンモスプールサイドに所狭しと、ゆかた姿が勢ぞろいをみせた壮観さ。新潟甚句、相川音頭、佐渡おけさがつぎつぎに披露され、地方さんの音頭に歌も踊りもすっきり統一されて、そのみごとな出来ばえには頭が下がった。

最後に旅行・交通業者がパンフレットをくばるあたりはさすが観光新潟。ますます全国的にその名が広がることだろう。

民謡は遠い祖先が歌いつづけてきた祝歌や労働歌で、いまも歌いつがれて当いわき地方にも立派な唄、郷土芸能がたくさんあるはず。だれしらがふるさとを思いそしてしのぶのはご存知の通り。この遺産を後世に歌いつぎ、若い人たちにも伝えてゆくことが大切と思う。

またいわきの観光地を他県に紹介、宣伝するにもいわきの民謡が一番効果的というもの。日本一の広域都市には山、川、海の名所古跡の観光地が多数あり、いわき盆唄、じゃんがら念仏の民謡踊りその他のあのリズム、あの調子は日本人の心を打つ。

できるだけ多くの人たちの耳に、目にふれ、ことごとそいわき市民の責任だ。

何の趣味の団体も同じことと聞くが、自分たちだけの"タコツボ的"な考えを捨て、お互いに協力し助け合うことが今後発展のカギ。市の社会教育課の指導のもと、観光・交通業者の援護もあって、いつかは新潟市の人たちに立派にお返しをしたいものだ。以和貴の大きな輪に各個の団体が一つになることを切に望みたい。

(洋服仕立業)

土地を売らせる農政マヒ

錦町　大平　耕人

土地と農業を守る県民運動いわき市推進本部設立によせて…。

土地の乱開発防止、農業国日本をたより農政指導に従って農産物の生産販売につとめてまいりました。過去を振り返って見ますと、国の農政指導は一寸先はカスミがかかったような、たよりないものといっても過言でないと思う。

米の減反にしても、不足することを目前にして実施し、営農の意欲をなくしてしまった。しかるに最低の農業所得の中で、どうして生活をーと考えざるを得ない。

そこで、農地山林に手をつけざるを得ない。土地と農業を守りましょうと美言を放っても、食うことが先決である。このような事情で賢察の上、もとのように愛着のある農業のくることを願う一人です。

(農業・52歳)

読者の声投稿規定▽住所・氏名・年齢・職業明記▽字数六百字以内▽原稿は返しません

小名浜機船底引32億水揚げ

前年を5億円も上回る

小名浜機船底引漁協組合(野崎武一組合長)は、先月末で県下一の水揚げ記録をつくった。同組合の四十七年度(昨年七月～ことし六月)の水揚げ金額は三十二億七千万円だった。目標の三十六億円にはおよばず、九割強にとどまったが、それでも前期の水揚げ実績二十七億六千万にくらべて五億一千万円を上まわる成績をあげたもの。水揚げ内容は、筆頭が巻網のサバ、カツオの十一億円、次いで釣りガツオとビンナガ九億円、陸揚物のマグロ、冷凍魚七億五千万円、サンマ二億五千万円、その他の順。四十八年度は、四十五億円を目標にしてさらに回船を誘致、水揚げを伸ばすという。四十七年度の回船は六〇%に達している。

県農試で被害葉分析

ジャガイモ蛾まんえん

ジャガイモを食い荒らすジャガイモ蛾がいわき市内に広範囲に発生していることから、県農政部は問題を重視、六月二十八、二十九の両日県いわき合同庁舎で対策会議を開き、さらに被害の一番多い平高久地区の実態調査をした。

その結果、幼虫がジャガイモの葉にはいり込んで食い荒らしている段階のため肉眼では発見できなかったが、まんえんするおそれもあることから農政部では食い荒らされている葉をサンプリング、県農業試験場で詳しく分析することにした。

会議は二十八日午後一時から県農業試験場、葉タバコ試験場、いわき農業改良普及所、植物防疫所小名浜出張所などの各関係機関の係員二十人が出席して行なわれた。

ジャガイモ蛾の発生状況の説明のあと、防除対策として県、市、農協などが一丸となり「防除対策協議会」を設置、発生地の農家に対しては共同防除で完全駆除するよう指導する方針。

またジャガイモ蛾の被害を受けた貯蔵中のジャガイモを発見した場合は、直ちにむしろ、布等で被覆し、産卵を防止するほか、被害発生地の周辺のナス、トマト、ピーマンなどの作物に対しては、薬剤散布してまんえんするのを防止するなどを農家に呼びかける。

二十九日は午前九時から被害面積の一番多い平・高久地区の実態調査をして被害を受けているジャガイモの葉をサンプリングした。県農業試験場で分析検査することにしている。

常磐地区結核健康診断日程

四十八年度一般住民結核健康診断実施について、常磐地区は左の日程により行なう。

▼6日＝宝海員服所跡(午前九時半～午後四時)▼7日＝東区クラブ(同)▼9日＝長ノ口職員合宿(同)▼10日＝八仙世話所(同)▼11日＝下浅貝世話所(同)▼12日＝上浅貝クラブ(同)▼13日＝竜ケ沢分会事務所(同)▼14日＝鹿島区世話所(同)▼16日＝北区世話所(同)▼17日＝南区世話所(同)▼18日＝小野田公民館(同)▼19日＝下船尾公会堂(同)▼20日＝西郷町・小泉儀孝宅(同)▼21日＝岩ケ岡公会堂(午前九時半～正午)田馬坂・高木茂平宅(午後一時半～同四時)▼23日＝磐崎小(午前九時半～同四時)▼24日＝上湯長谷公会堂(同)▼25日＝勝原小(同)▼26・27日＝常磐公民館(同)▼28・30・31日＝常磐支所(同)

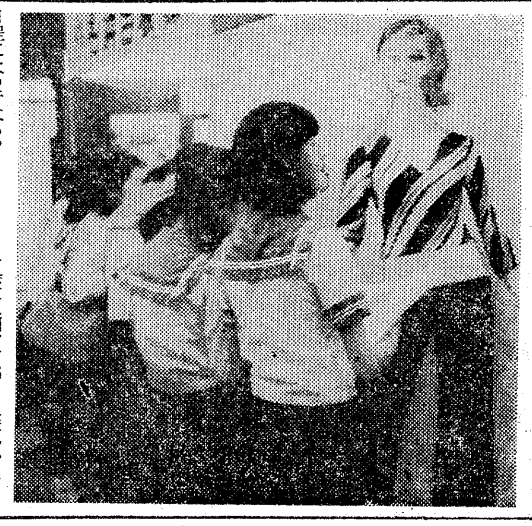

【求人事業所のPRを見学する小名浜一中、泉中の生徒たち】

大東相互植田支店が新築

きょう落成祝賀会

大東相互銀行植田支店(野口栄一支店長)＝いわき市植田町本町＝の新社屋改築工事はこの一月から六千万円で錦興業が施工してきたのが完成、二階建て延べ二百八十平方㍍の近代建築が完成した。きょう午前十時から豊沢忠直頭取を迎え新築落成祝賀会を催した。

"こんな会社もあるの"と喜ぶ

地元求人展に中学生たち

いわき市、いわき地域雇用協議会主催の求人事業所内容展示会は三日から、平市民会館に市内有望二十六事業所が出展してオープンしたが、オープン二日目の四日午前十一時五十分ごろ、来春中学校卒業予定者で、就職を希望している生徒たちが見学に来て、係員の説明を熱心に聞いていた。

展示会は地元にどんな事業所、職種があるかなどの質問に答え、中学校や高校の在学生、家族・教師はもちろん、とくに来春中学校、高校卒業予定者の中で、就職希望者に、地元の事業所を再認識させ、若年労働者の県外流出を防ぎ、地元定着を目的に行なっているもので、ことしで三回目。

同日は小名浜一中、泉中の来春卒業予定者で就職を希望している三十四人が、市内の四事業所を職場見学したあと、市民会館の展示会場にやってきて、各二十六事業所の工場全景、製造している製品、パンフレットを一つひとつ見ながら「わたしはこの会社がよいなあー」「きれいな服を作っているこの会社の方がー」など、進路選択をしていた。

不自由な身で雑巾づくり

身障者福祉会平第一で寄贈

県身体障害者福祉会平第一分会(永藤新一郎会長、四百人)は、平旧市内地区の身障者たちで組織されているが、五月ごろから仲間同士の助け合いをさらに強くするためにも、小さな仲間に協力の手を伸ばそうと、目の不自由な広瀬ヨシ子さん(ミ)らが会員に呼びかけ、不自由な身で丹精に縫い上げたぞうきんが五十枚できたので本社に寄託、福島整肢療護園に贈ることになった。

なお、今後とも同運動を続け光風園、児童相談所などにも広く寄贈する考えでいる。

浜通り農林青少年技術交換

浜通り地方農村青少年技術交換大会は二十、二十一の両日、楢葉町の天神山公園で行なわれるが、いわき市の農業後継者三十人も参加することになっている。

浜通り地方の農業者が一堂に集まって、キャンプ生活を通じて日ごろ実践している農業技術の成果を相互に交換し合い、今後の農業経営に役立てようといわき市、相双地区が合同で毎年実施している。

期間中は作物、園芸、畜産、生活の各部門に分かれて技術競技を行なうほか、夜はキャンプファイヤーを囲みレクリエーションなどの催しも予定している。

あすの運勢

小川　石洲

七月六日(金・赤口)

【1月生】自分勝手な言動はつつしめ、今は控えめが結果よい

【2月生】思いがけぬところにチャンスがある、冷静に当たれ

【3月生】いま一歩のところで足ぶみの状態、だが無理は禁物

【4月生】好調に甘えて軽率な行動するな、念には念を入れよ

【5月生】いたずらに新しいことに手を出すな、今は現状守れ

【6月生】今は現状を守るのが安全、軽率に動けば結果悪くす

【7月生】我を通そうとすれば不利を招く、協調はかり結果吉

【8月生】周囲の動きにまどわされやすい、マイペースを守れ

【9月生】目的達成には今一歩の努力が必要、全力を尽くせ

【10月生】予定に狂いが生じやすい、あらかじめ用心してかかれ

【11月生】停滞事はこの辺で整理しよう、心機一転して道ひらく

【12月生】多少の困難はあるが見通しは明るい、努力を続けよ

商店街

＝大河原寝具店の電話番号が変更＝大河原寝具店の電話番号が、10日から23局八九四一に変更。

＝たかさか美容院＝病院前「たかさか美容院」は8日福島県美容フェスティバル出場のため臨時休業。

＝福島屋ストア新装開店＝小名浜下神白字千運に福島屋ストアが新装開店。

＝藤沢商店＝小名浜字定西に藤沢商店が新装開店。

＝フジコシ寝具部＝フジコシ平でサマーセール＝店本館2Fフジコシ寝具部では、9日まで特別謝恩サマーセール。

＝保志で仏具＝仏壇の保志平店＝総合展示会＝では、6日から8日まで平市民会館ホールで仏壇・仏具総合展示会。

＝ヨーカドーで＝イトーヨーカドーでは、8日まで全館中元売り出し。

＝平南開発で電話番号変更＝平字小太郎町、平南開発で22局一三三一代に変更。

100貨店

「イヌが人間を噛みついてもニュースにならないが、人間がイヌに噛みついたらニュースになる」といわれていたが、それは異常性をとらえるためであった。だが三面はイヌが人間を噛みついてもニュースとなる。人間にうらみが数々ござるのだろうが、野犬退治は社会的な大問題だからである◆ところで、ネコがイヌに飛びかかっているのをみてびっくりしたという話をきいた。ネコだって防衛本能があるわけだから、身を守るために時には手ごわい相手とも闘争することもあろう。ところが、その目撃者の話では、イヌがなにもしないのに、二度もとびかかったわけで、気ちがいネコではないかという◆狂犬病に対し狂猫病というわけだが、果たしてネコにも気ちがいというのがあるのかどうか。水俣病でネコ族もだいぶ被害をこうむったが、公害が広がってくると、なかには、おかしなものも出てくるのじゃないか。といって、公害病のネコにイヌを噛みつくほどの気力なんかあるわけがない。問題は、イヌじゃなくて人間に噛みつくようになったらコトだということ◆ちかごろ野良ネコがわるさをして困るという話もきく。イヌとちがってなかなかつかまらない。ところが、よく交通事故にあうのがネコである。ネコは道路を横ぎるにも一直線に突っ走る。軟しょうなわりにイヌとちがって、状況判断に欠ける。イヌは左右をみて安全を確認するところなんか、ごりっぱなものである◆ちゃんと横断歩道しか通らぬイヌもいるが、法規を破りがちな人間にみせてやりたいほどである。信号機の色(イヌは色盲)を見わけるわけではあるまいが、人間が渡るとそのあとに続いて渡るという知恵がある。とにかくネコは三味線の皮になるというが、所属不明のノラネコ狩りといきたいものである。

(龍人)

喫茶 藤 Fuji
◎モーニングサービス
Aセット　スパゲティ・ハンバーグ
Bセット　トースト・ハンバーグ付き
平日午後1時まで日曜・祝日は正午まで
◎営業時間　朝7時30分から夜12時まで
サービス時間が終わってもサービス品が付いております
平駅前(世界館ビル隣)
TEL・74―6517

NOW NOW
春から夏にかけての流行はナウ・ナウです
あなたもプロスィング仕上げで
ナウな女の子になってみませんか？
ビューティーサロン 水野美容院
平駅前　電74―2678

特殊ランプからシャンデリアまで
照明の専門店 いわき特殊照明
照明器具200点展示中
平駅
いわき特殊照明
平字立町　電23―0188
ヨーカドー

塩屋ふとん店
いわき市常磐湯本町
黄金町電(42)二四七四

湯本の 鳥勝
電(42)三一五一代

安全 正確 快適なサービス…
本社営業所 (23)2343　松ケ岡営業所 (74)3410　神谷営業所 (34)3214
安心して乗れる皆様の自家用車
常交タクシー

いわきと内藤氏時代

第十二節　文化活動の華

一　内藤氏と文化活動

鈴木光四郎

内藤氏は、歴代の平城主のうち、最も文化的な施策を実施した。特に、三代義概（義泰）、四代義孝、五代義稠、六代政樹の時代は、磐城の地に文化の華が咲きほこったといえるのである。この時代は、寛文・貞享・元禄・正徳のころに当たり、江戸初期の戦乱時期を終え、幕藩体制が確立し、世は太平ムードとなり、領主も領民も、太平の世を謳歌したときであった。

①藩主内藤氏の敬神崇祖

義概、義孝、義稠のとき、磐城地方の神社の修覆が、大規模に行なわれたことは、神社の棟札や縁起に数多く残っている。その代表的な神社をあげれば、平の飯野八幡宮、八坂神社、夏井の大国魂神社などは、内藤氏によって修覆されており、その神殿には、内藤氏の家紋である「下り藤」が残っている。

②磐城風土記の編纂

義概は父忠興の遺志により、城内曲松に住む儒者寛山為篤に命じて、磐城国の地勢・風土・古事・旧聞を録せしめた。これを編集するため、寛文八年（一六六八）より着手し、義概の死後、その子の四代義孝にいたるまで数年を費し、遂に貞享年間（一六八四）に脱稿して、兄の義英（露こ）にはかって上梓し、一部を幕府に献じた。磐城における最初の地誌であり、古典として貴重な史料となっている。正に大文化事業であった。

③飯野文書と国魂文書の保存

義孝は飯野文書と国魂文書の重要性を認め、その保存に力を入れた。寛文年間、飯野八幡宮宮司飯野盛政と交友の深かった寛山為篤は、藩命により、同社に所蔵する貴重な古文書一八〇余通を発見し筆写した。これは、奥羽随一の史料として調査、整理に着手した。近世以前の中世文書を九巻とし、その複本目録を作製して幕府に奉呈した。新井白石は、これを一見するや、稀有なる史料であることに驚き、自己の著書にも引用している。中世史料として、両文書は貴重な文書である。

延宝九年（一六八一）寛山為篤は、また、「奉納飯野八幡宮縁起」と題して、一巻を草して八幡宮に奉納した。この縁起は、八幡宮が勧請された次第、庄園として広大なる好嶋庄を領有し、伊賀氏が預所職、岩城氏が地頭であったことが記されている。また、伊賀氏が飯野氏に改姓する経過、鳥居氏との関係など、磐城の中世史料として貴重なものになっている。

④藩主の俳人・歌人・学者

内藤氏六代のうち、義概は俳人、歌人であり、風虎と号した。義英は城主を辞した隠人である露こと号した。政樹は俳人、和算の研究家でありこ城と号した。藩主自ら、文芸作家の第一線に立ったのである。

内藤風虎（義概・義泰）

義概は俳名を風虎と号し、露こ、こ城とともに磐城俳壇の代表者であった。奥州の俳諧は、風虎をもってはじめとする。風虎は、風鈴軒、紫硯、白藤子とも称した。寛文十一年、磐城平城主となったが、風雅を好み、俳諧に遊び、西山宗因と交りを深くした。また和歌を好み、藩士坂以得をして「続類題集」三〇〇巻を撰せしめ、また、自詠の歌を集めて「左京太夫義泰家集」八巻をつくった。この家集の六巻一〇〇〇余首は、加点をうけた作品であったが、加点者は後水尾天皇、道晃法親王、中院通村、烏丸光広、飛鳥井雅章、日野弘資等、当時の大家ぞろいであった。歌風は堂上風である。

磐城にて六十二のとしにと慰し身をしれば六十余りたけくまの松もふた木の　春にあひぬる

季吟勧進新玉津島奉納に名にし負ふ花の都に跡たれて匂ふことはの玉葉しま姫

☆

太平ムードに文化の華

磐城風土記や飯野文書

○鎌倉の内藤家墓碑

墓碑には、歴代の藩主の戒名が、次のように記されている。

▼内藤政長
真心寂静忠無祈著泰○
宝塔五時顕現形来三身相常之
為寶晋院殿従四位
前左曲輪養蒼雄安
道山大居士
入一致○○○○者也
乃平等法雨普潤
寛永十一戊十月十七日

▼内藤忠興
鎮守府将軍　藤原秀郷苗裔
奥州磐城城主　内藤帯刀忠興
高巌院殿　従四位下
円蒼月心長山大居士
延宝二天甲寅十月十三日卒
行年　八十三歳

▼内藤義泰（義概）
奥州磐城之城主
右京太夫藤原朝臣義泰
花鉛院殿従四位蒼蓮社
方蒼雪巌風山大居士
貞享二乙丑九月十九日

▼内藤政栄（露こ）
内藤下野守　藤原朝臣政栄
光顕院殿　従五位野州刺史
天蒼露こ亮忠　徹山大居士
享保十八癸丑九月十四日

▼内藤義孝
奥州磐城之城主　内藤能登守
藤原朝臣　義孝
久玄院殿　従五位能州朝東
西蒼了心義山大居士
正徳二壬辰十二月十日

▼内藤義稠
奥州磐城之城主
内藤右京亮藤原朝臣　義稠
庵蓬院殿　従五位右京兆
寛蒼中棠円山大居士
享保戊辰三月二十九日

▼内藤政樹
鑑正院殿　従五位下
備州刺史城運社
法蒼了演兼山大居士
明和三丙戌九月二十四日
日州延岡城主　内藤備後守
藤原朝臣　政樹
致仕号　兼山

内藤氏が磐城平から遠隔の地、鎌倉に菩提を定めたのは、祖先の藤原秀郷の故事によったものと、江戸の霊巌寺の墓所は、境内の勧進相撲の会のおり、機敷から見下されたので、これを嫌って、高燥の地、鎌倉材木座の光明寺に菩提寺を移したといわれている。

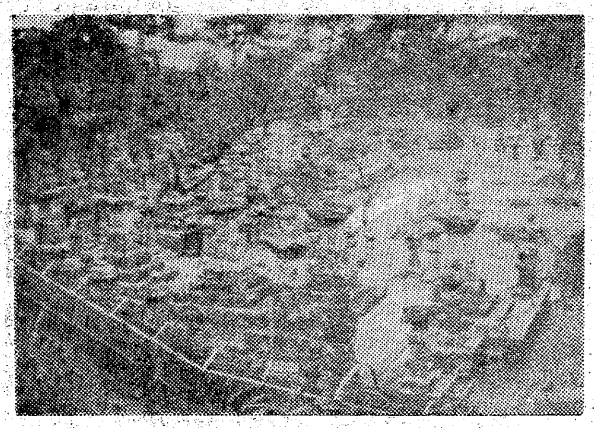

内藤氏の墓所＝鎌倉市・材木座

上試写室

王将

■解説■　映画「王将」は明治四十年から大正八年にかけ、一介の雪駄作りの職人から棟一貫で身をおこし、後に日本の将棋界を東西に二分し、名人位の覇を競い、人をして関西に王将ありといわしめた一代の奇才、将棋の鬼・坂田三吉の波乱にとんだ半生を描く。

■物語■　とき明治四十年、ところは大阪天王寺、通天閣を真近に見た関西縁ぞいの棟割長屋に、しがない雪駄職人が女房、子供と住んでいた。

この男、無学文盲、なんの取り得もないが不思議にも将棋だけはガキのころからめっぽう強く、三度の飯より勝負好き、本職の雪駄作りも忘れての駒道楽……。泉州は堺の生まれ、その名を坂田三吉（勝新太郎）といった。

今日も今日とて家業はそっちのけ、将棋会所で賭け将棋に熱中していたが、三吉にまともにかなう相手もいず、仕方なく差した将棋が「飛車角に両香落ち」勝負、おかげで居合わせた高利貸・小島（田武謙三）に大枚五円を借りる羽目になってしまった。こんな三吉のことだから、女房小春（中村玉緒）の苦労は年中絶えることがなかった。

夏も盛りのころ、三吉のもとに一通のハガキが届いた。文盲の三吉は、さっそくそれを同じ長屋に住む屋台うどん屋の新吉（藤田まこと）のところで読んでもらったところ、それは関西将棋同好会主催の全大阪将棋大会の参加通知だった。将棋大会と聞くや、三吉は新吉の猪式用の紋付羽織を強引に借り出し、その羽織の下に腹まきといった珍妙ないでたちで、飛ぶようにして会場へ駆けつけた。

三吉は四人と対してたちまち連戦連勝、準決勝の相手をも難なく破り、遂に残る一人と決勝を争うことになった。その一人とは、三吉の生涯の宿敵となる関根金次郎七段（仲代達矢）であった。当時関根は若手棋士の第一人者であり、その名は関東から関西にいたるまで鳴りひびいていた。それは、三吉が初めて出会う強敵だった。

〃平東宝〃4日～13日・同時上映「新・男はつらいよ」「悪沙門天慕情」

普通特殊専門販売
浜通り唯一の修理工場
石城計量社
いわき市平谷川瀬字三十九町
電(74)3468・8059

金融と質・電話売買
電話担保金融のお取り扱いをいたします
勿来商事
平・菱川町　電(0246)(74)5498

高級服地とお仕立て
ブチック
さえぐさ
平・平和通り　電74－6026

ブラザーミシン　各種工業用ミシン
シルバー編機　ブラザー編機
フランスベッド
■カタログ進呈■
渡辺ミシン商会
いわき市平・新川町（6号国道沿い）　電(74)3401番
（夜間）　電(74)3201　ミシンハイチバン

ダンホット湯沸器
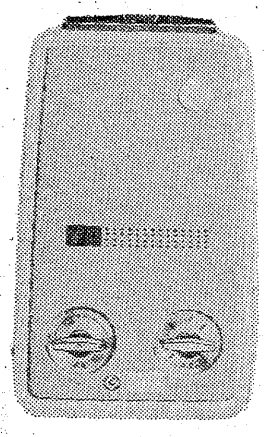
知名度は3流
品質は超1流
4号元止式から17号先止式まで
40余年間（日本最古）　湯沸器だけを造ってきた　専門メーカーの名器です
（大阪ガス・仙台市営ガス指定品）
阿部商事株式会社　LPガス販売店
株式会社　家具の丸ほん　ホームセンター
ガス器具の平酸素　LPガス販売店

よい米　よい水　よい風土

三拍子そろった
銘醸地・秋田
そこではぐくまれた
清酒太平山
この香おりを　この味を
こころゆくまで
お楽しみください
酒は天下の
太平山
秋田・小玉合名会社
特約店・県南酒販平支店

土地建て物電話分譲仲介
飯野不動産株式会社
いわき市平・大町二〇　電(23)三〇一〇　(74)六五四六

古本高価買い入れ
■趣味の切手のご用命も
白銀書房
平駅前・白銀通り　電(74)二八四〇

得意のふけ役で好評

「けったいな人びと」の高森和子

「私より一つ年上の八千草さんが、私のこども役なんです」と、ちょっぴり不満そうに話すのは、NHK近畿本部制作の連続ドラマ「けったいな人びと」(月・後8・00NHK)で、大根ふさを演じている高森和子＝写真＝。

ふさは平太郎の妻で、十八歳で嫁入りするまでは、大地主の娘として気ままに育ったため、気位が高く、気も強い。夫婦げんかをすると、すぐ実家へ帰るというのが口ぐせである。

スタジオでの高森は、若い武原英子(はな枝)や岡田由紀子(みつ子)にアドバイスしたり、ベテランの西山嘉孝(平太郎)と意見を交わしながら、本番にのぞむ姿がみられる。

ちょっと意外だが、小学生のころは、家に客がくると、裏口から逃げ出すほどの内気だったという。高森和子は本名。

みもの

ふるさとの歌まつり
NHK・夜8・00

岩手県二戸

和田アキ子、五木ひろし、ダークダックスをゲストに迎え、岩手県二戸市の福岡高校体育館から中継でおくる。

岩手県の県北に位置する二戸市は、昨年四月から市制を施行したばかりの新しい都市である。町の周辺には、豊かな自然が多く残され、みちのくの詩情があふれた町のたたずまいは、旅人の心に安らぎを与えてくれる。しかし、一方では、米の生産調整や出かせぎなどの社会問題もかかえている。

黄色いトマト

福島中央・夜10・00

夏の夜の夢

妹・竹代(土岐まりこ)の踊りを見ることにかこつけて、碧川春樹をナイトクラブに誘った松江は、春樹が急用で行かれなくなったことを知ってガックリ、乙女を代わりにナイトクラブに行かせた。ところが、義理がたい春樹があとからかけつけたため、ナイトクラブで春樹と乙女がハチ合わせ。

一方、せっかくのデートのチャンスをフイにしたと春織のところへぼやきに行っていた松江は、あとでこれを知って口惜しがったが後の祭り。

ドラマ

福島・夜9・00

嫁サこらんしょ

◆新番組◆

毎朝新聞の記者、鈴木芳太郎はヨーロッパ特派員の任期を終えて故郷の会津若松へ帰ってきた。三年五カ月ぶりに会津の土を踏んだ芳太郎は心に固い決意を秘めていた。というのは、芳太郎はパリで知りあった京都育ちの美しい女性、井上亜紀子に一目ぼれし、二人きりで結婚式をあげた。亜紀子にはフランス人の前夫との間に安利という五歳の男の子がいたが、芳太郎にとっては障害にはならなかった。だが会津にいる母、カツには結婚したことを手紙で知らせたが、安利のことは伏せてある。無断で結婚した上に、嫁が子連れだということで母を必要以上刺激したくなかったのだ。親子三人で帰国しながら亜紀子と安利を京都の彼女の実家へ預け、芳太郎だけが一足先に帰ったのも母を説得するためだ。

国連のガイドさんたち

関係者たちの願いを紹介

◆スポットライト「二つの鐘」

NHK・夜7・30

平和の鐘、自由の鐘、泰平の鐘…人々はさまざまな願いをこめて多くの鐘をつくってきた。

今回は、こうした鐘の中から昭和二十七年につくられ、日本とアメリカの両方から太平洋を渡った二つの鐘に、スポット。二つの鐘のうち一つは、CIEから日本新聞協会を通して贈られた「自由の鐘」、もう一つは、四国宇和島市から国連本部へ送りだされた「平和の鐘」。

ドラマ

福島・夜8・00

ありがとう

愛(水前寺清子)と歌(山岡久乃)は、化粧品屋の子どもの善吉(坂上忍)をしばらくあずかることになった。善吉の母右子(草笛光子)が、西ドイツにいる夫との離婚話をつけるため、ドイツへ行くことになったためである。

そんな翌日、結婚を前提に愛との交際を申し込んできた健二(前田吟)が、「魚平」に遊びにきた。

ききもの

趣味の手帳
第一・夜8・15

アンパンのへそ

日本人が生んだ、パンのなかでも最大傑作といわれるアンパンの話題あれこれを、その製造にたずさわってきた会社役員(木村屋総本店専務)井上進さんが語る。

あらゆる菓子パンは、アンパンに源を発するという。そのアンパンは、どのようにして作られたか。へそまであるのはなぜか。へその変遷や、アンパン好きだった昭憲皇太后のエピソードをまじえ、さまざまな話をきく。

ふるさとの心

第一・夜8・30

米山さん

三階節や米山甚句で知られる新潟県の米山は、「米山さん」と呼ばれ、地元の人たちをはじめ県民に親しまれている。

古くから県民の信仰の山でもあり、上杉謙信もしばしばこもったというこの米山も、最近は自動車道建設、山ろくの開発などで大きく変わろうとしている。

番組では、山開きのあと、多くの登山者でにぎわう米山と、地元の人々とのかかわり合いを描く。

ほんものは誰だ！

その昔胸を貸した北の湖関(後ろ姿)

福島中央・夜7・30

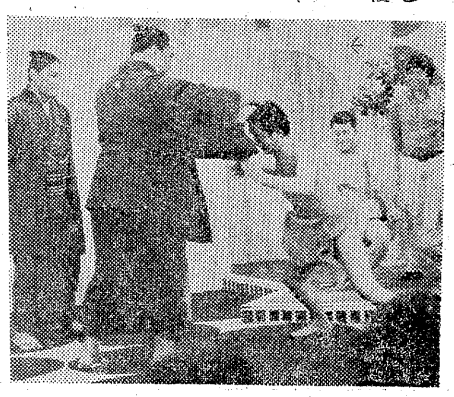

今夜の第一問は、日本の味を売る珍しい〝外人たこ焼屋〟レイチェル・スタンリーさん(17)を当ててもらう。

呼びものの「タレント・コーナー」は、ラッキー・セブン(ボール牧、関武志)、ストレート・コンビ(花かおる、橋達也)、東京ぼん太の三組の中から、現在の大相撲花形力士たちが新弟子のころ、胸を貸していた素人相撲の実力者を捜し出してもらう。ゲーム終了後、ホンモノさんに胸を借りて強くなった関取・北の湖関とその親友・増位山関に登場してもらい、北の湖関には、昔の恩返しにホンモノさんの〝ぶちかまし〟を受けてもらう。

チャンネル13

さる十三日(水)夜九時五十二分、いきなりラジオに「君が代」がはいった。第一では落語、第二は通信高校講座、FMでは「セレナード」が放送中だった。とんだコンピューターのミスであるが、最近にない珍事だった。放送に「君が代」を採用したのは昭和二十七年四月からで、テレビでは次の年から採用、占領時代が終わり、講和条約が締結されたからで、外国の公共放送に従ったもの、深い意味はないらしい。これがジオ、もしテレビなら、騒ぎが大きくなったはず。

NHKテレビ
☆印は白黒

6・00 こどもニュース
05 あなたに挑戦
30 人形劇「新八犬伝」
7・00 ニュース
30 スポットライト「三つの鐘」津田正夫　ほか
8・00 ふるさとの歌まつり〜岩手県二戸市から〜ダーク・ダックス　五木ひろし　和田アキ子
00 ニュース
15 ニュース解説
30 ニュース特集
10・00 「生きて愛して」
15 コンサートホール
11・15 中国「工業都市上海」

NHK教育
☆印は白黒

6・00☆スペイン語講座
30☆フルートとともに
7・00☆英語会話
30☆中国語講座
8・00☆市民大学講座「法と経済社会」〜人間の生命と企業〜正田彬
9・00☆通信高校講座　生物I
30☆通信高校講座　化学A
10・00☆通信高校講座　物理A
30☆通信高校講座　地学
11・00☆たのしいフランス語

福島テレビ
☆印は白黒

6・00 ロジャーの宇宙大冒険
15 ニュース
55 カバトット
7・00 仮面ライダーV3
30 おもちゃ屋ケンちゃん
8・00 「ありがとう」水前寺清子　山岡久乃　井上順　佐野浅夫　長山藍子　沢田雅美　ほか
9・00 「嫁サこらんしょ」宇津井健　有馬稲子　梓英子　夏夕介　稲垣美穂子　山田吾一　ほか
10・00 「風の色」近藤正臣　春川ますみ　大滝秀治
11・05 夜の大行進

福島中央テレビ
☆印は白黒

6・00 ストライクボウル
30 ワイドニュース
45 ニュースフラッシュ
7・00 クイズタイムショック
30 ほんものは誰だ　高島忠夫　寿美花代
8・00 木曜ナイター「巨人対広島」＝中止の時＝8：00木曜スペシャル「残酷ゲバゲバおじさんの猛獣狩」9：00クイズオンクイズ
9・30 すばらしい世界旅行「神々の来る部落」
10・00 鼓色いトマト「夏の夜の夢」野添ひとみ
11・15 ワイドショー11PM

今夜の番組

NHK第1
1340KC

6・05 株式市況▽商品市況
40 じょうずな話し方「敬語心得帳」
7・00 ニュース
15 ニュース解説
25 プロ野球「阪神対中日」＝中止の時＝7：25ポップスコンサート8：05人生読本「光は闇より」8：15趣味の手帳「アンパンのへそ」8：30ふるさとの心「米山さん」9：05民謡北から南から〜港町のうた〜
10・20 若いこだま「学園のシャンソン歌手」
11・05 夢のハーモニー

NHK第2
1540KC

6・00 そろばん教室「5級のかけ算」
45 英語会話
7・00 ラジオ農業学校「戦後農政史」(4)
30 中学生の勉強室　理科
8・00 通信高校講座　英語A
20 通信高校講座　英語A
40 通信高校講座　英語A
9・00 通信高校講座　世界史
20 通信高校講座　倫・社
40 通信高校講座　保健
10・20 通信高校講座　数学I
40 通信高校講座　数学I
11・00 大学講座　英語

ラジオ福島
1060KC

6・00 ニュースハイライト
30 スポーツジョッキー
45 プロ野球木曜ナイター「南海対日拓」①「巨人対広島」②「阪神対中日」＝中止の時＝6：45プロ野球コーナー7：00歌うナイターテツと野球と歌謡曲テッちゃんの歌なし歌謡曲
9・30 てっちゃん歌謡ジョッキー
10・00 ポップスNOW
30 MUハイフォニック
11・20 歌謡リクエスト合戦

FM放送
☆印はステレオ

6・00 くらしの話題<ディスクジョッキー>
7・15☆サウンド・オブ・ポップス　恋の湖　真珠とり　皇帝円舞曲　ほか
8・05☆ステレオコンサート<ジャズフラッシュ>大がらすのおしゃべりインディアナ　森の木陰に　ニアネス・オブ・ユー　今日逢った人トプシー　リユニオン・ブルース　オーブン・ザ・ドア　ほか
10・20☆邦楽百番　長唄「土蜘」「翼八景」
11・05 夜のしらべ

旅館
いつでも
おふろが わいてます
暖冷房バス・トイレ付き
秋山
平・下の町 ☎74—8868

純喫茶
お気軽にどうぞ
AM7:30〜PM9:30
センシュウ
平・南町(草野ビル2F) ☎23—7765

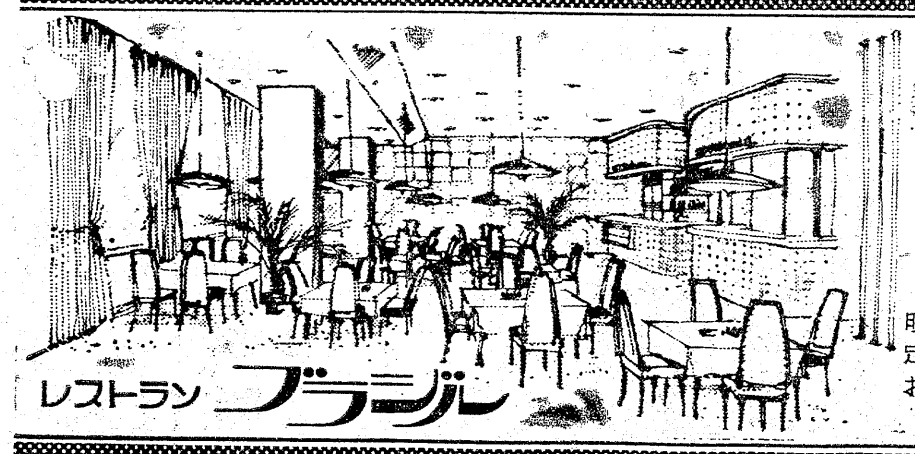

味わってみて下さい
◇豊富なメニューで皆様をお待ちしております
若いお二人のデートの場に　奥様方の憩いの場に　ビジネスでお忙しい
あなたの商談の場に　お気軽にご利用下さいませ
◇ご宴会のプランは洋食で……4人様から70人様までの用意がございます
◇無料駐車券進呈……お車でお食事のときは隣の田町駐車場をご利用下さいませ
明6日(金)は定休日のためお休みです
RESTAURANT BRASIL
営業時間 AM11:00〜PM8:30
いわき市平・田町・並木通り／いわき民報ビル2F☎(74)2990

考えたい〝クーラー使用〟
涼しい朝、夕には散歩を

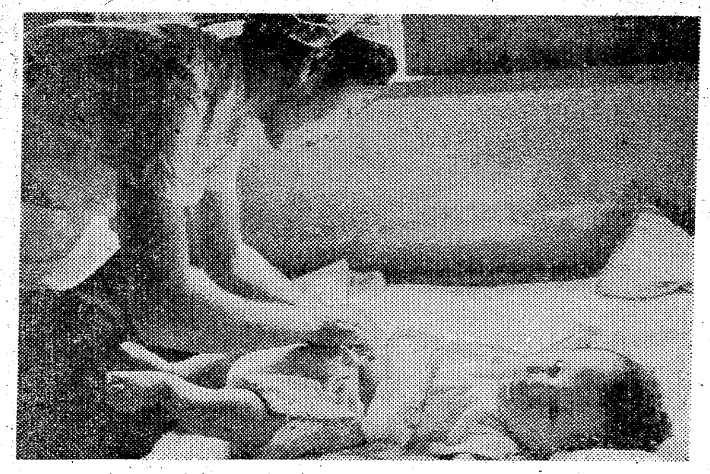
室内は涼しくしてやりましょう

扇風機の風は直接からだにあててはいけません。扇風機は一㍍以上離し、「弱」にして首振りさせます。長時間使用するときは、扇風機を壁に向けて、風が部屋中を循環するようにくむことです。

最近、クーラーを使用した家庭がふえているようですが、クーラーはうまく使わないと逆効果です。クーラーが強すぎると鼻などの粘膜を弱め、病気がちにします。外が暑いときでも、赤ちゃんは本能的に出たがるものですから、クーラーのはいった室内よりは戸外の方が赤ちゃんの健康には効果があります。

木カゲの下や日陰での、ゆりかごの中の昼寝は赤ちゃんには最高です。涼しい朝夕の時間を利用して散歩しましょう。からだを動かすことで、食欲不振や夜なきの原因をなくすことができます。また、暑い日は、何回かぬるま湯（三十度）で石ケンを使わず汗を流してやり、夜はできるだけ毎日入浴をさせることです。

夏、赤ちゃんに多いのは食欲不振です。ミルクは、ふつうのときよりかなり　　めて与えます。ふつう一五％ぐらいですから、一二％ぐらいにまでうすめてやりましょう。うすめたミルクに果汁を少量入れてやるとなおいいでしょう。「酸乳」といって市販されているものもあります。

赤ちゃんは〝水飲み動物〟ですから、とくに夏は五割増しの水分を必要としますが、ただの水だけをがぶ飲みさせてはいけません。果汁、麦茶、番茶、紅茶をふつうの三倍ぐらいにうすめて与えます。

長期旅行はひかえましょう

夏、とくに気をつけたいのが赤ちゃんの旅行ですが、二歳以下の赤ちゃんの長期旅行はさけた方がいいでしょう。とくに、ルームクーラーなしの車などでは、日中の車内温度は四十度近くなることもあるので赤ちゃんには危険です。やむをえない場合は、日中は走らないで朝早く、目的地に早くつくようなスケジュールをたてましょう。

赤ちゃんをつれた旅行には、①消毒した数本のほ乳びん（その場でミルクは調合すること）②水はたっぷりマホウビンなどに持参すること③粉ミルク（旅行用）一回分、十五㌘でパッケージされたもの④赤ちゃんは酔ってはきやすいので、ポリエチレンの袋十枚以上⑤タオルは二枚以上⑥ガーゼ⑦おむつカバー（紙おむつ）といった七つ道具の持参を忘れてはいけません。

夏と赤ちゃんの健康

★…日本の夏は高温多湿で、おとなでさえくらし…★
☆…にくいものですが、抵抗力の弱い赤ちゃんに…☆
★…とってはなおさらです。じゅうぶん健康には…★
☆…注意したいものです。そこで「夏と赤ちゃん…☆
★…の健康」についてのアドバイスを―。…★

まず、赤ちゃんのいる部屋を快適な場所にすることです。夏は外気温が上がるにつれて室内の温度も高くなります。室内の温度は十八度～二十二度くらいが、赤ちゃんにとってもおとなにとっても快適です。

二十二度以上の室温なら、半ズボン半そでスタイルのように、手足を十分出せる服装にし、その素材は汗を吸いやすい木綿地がいいでしょう。寝かせるときは、お腹を冷やさないようにズボンは股上が長目で、上に半そでのパジャマを着せてやりましょう。

「夜風はからだに悪い」と一般にいわれますが、八月中旬以降の冷たい夜風はよくありませんが、真夏の夜風（自然の風）は赤ちゃんにとって快適なものです。南北の窓をあけ、部屋の角に置いているベッドを中央に移動するのもいいでしょう。

暮しの知恵

◉…インクのシミとり

インクのしみは、アンモニア水とアルコールの混合液か、石けん液で落ちるだけ落とし、その後しゅう酸の温液を用います。それでも、取れなければ漂白剤を使いましょう。

赤インクの場合は、石けん液でくり返したたき出し、しゅう酸の代わりにさく酸を使ってみてもいいでしょう。白い繊維に青インクを落とした場合は、微温湯一㍑にカルキを茶さじ二杯とかし、この中に重そう茶さじ二杯を入れ、かきませます。そして、アワの消えないうちに、しみの部分をひたせば、たいていまっ白になります。そのあと、カルキ臭が消えるまで水洗いします。

◉…レバーのくさみ

牛や豚のレバーは、特有のくさみがあって、いやな人には鼻につくものです。このくさみを取るには、ゆでることが一番手軽です。レバーをよく洗い、包丁で開いてから表面に浅く切れ目を入れ、お湯でゆでます。最初はゆで汁が白くにごりますが、しばらくするとすんできます。そこで、レバーを取り出し調理します。

また、レバーをふきんでよくふき、薄切りにして牛乳の中へつけておくのもよいでしょう。淡い塩水の中につけて、血をしぼり出すようにもみ、血が出なくなるまで何度も水をとりかえる方法もあります。

家庭婦人

東から来た男（279）

西村京太郎 作
梶鮎太 画

逃亡の終り（九）

元刑事、木戸風太の予言は当たっていた。下垣は、その日の中に行方不明になった。が、木戸風太の予言が当たらなかったのは、下垣の妻の行動だった。

四十二歳で、資産家の娘だった彼女は、夫と一緒に逃げることはせず、警察に密告する道を選んだ。

彼女は、連続殺人は、夫の下垣が勝手にやったことであり、自分は、全く関係がない。最近になって、夫の犯罪に気付き、警察に自首するようにすすめたが、下垣は聞かなかった。それどころか、警察に行ったら殺すと脅かされ、自分としては、何も出来なかった。

下垣の妻君は、警察で、そう証言したと、テレビや新聞は伝えた。

どこまでが本当で、どこまでが嘘かはわからない。木戸風太は、彼女が、夫を裏切ったのだろうといった。自分だけ助かりたくなったのだろうというのである。そんなところかも知れなかったが、結果的に見て、結城には、それが有難かった。ほとんどが状況証拠ばかりだったところへ、強力な補強証拠が提出されたのと同じだからである。

結城も、警察に呼ばれて、事情を聞かれた。東名高速での事故から、西へ西へと逃亡の旅をした経過を、刑事の前で、何回もおさらいさせられたが、それは、苦痛ではなかった。もう、訊問ということではなくなって、懐しい思い出を話しているような気がしたからである。

『これで、万事終わりですな』

と、警察から帰って来た結城に、木戸風太が、笑顔でいった。

『あたしは、これからよ』

と、いったのは、野崎奈子だった。彼女は、結城が巻き込まれた今度の連続殺人事件を原稿にして、どこかの雑誌社へ売り込む気で、原稿用紙と、取り組んでいる。

結城は、そんな奈子と、木戸風太の呆けた顔を、しばらく見比べていた。

似合いの二人のような気もするし、全然、似合っていないような気もする。不思議な二人である。結城にわかっているのは、木戸風太が、この男には珍しく、秘めた愛を、奈子に抱いていることである。それが、ひどく微笑（ほほえ）ましい。

『コケシの謎が、一つだけ残っちゃったわね』

と、奈子は、原稿用紙から眼をあげていった。結城は、そうだなと思った。下垣が、何故、コケシを襲っていたのか、まだわからない。が、それも自然に解けてくるだろう。

『あんたは、西野子に会いに行くんじゃないの？』

と、奈子がきいた。『いや』と、結城は首を横にふった。

西野子の居所もわかった。が、結城は、会いに行く気はなかった。彼女の心には、まだ死んだ山村修一郎が生きているからだ。結城には、他に行きたい所があった。

PINO-RE ピノレ
ピノーレショップ　ミセスファッション
ちかうち　まごころの店
chikauchi
平店　いわき市平字三町目1　電23―1611
白立店　日立市鹿島1の5　電22―1216

建築資材販売　①
■ヒューム管　U字溝　土管類
■プラスター　せんい壁各種
■小野田セメント　白色セメント
■アスファルト　フェルト　ルーフィング類
■衛生陶器・付属金具
その他建材のご用命は
OSK 思川産業株式会社
いわき市平塩字塩向10　電㉔4117代

愛犬の栄養食　愛犬の健康食
ビタワン　ドッグビット
■子犬用ミルク　■ネコの専用栄養食
■子犬の栄養食　■ネコのトイレ用砂
■子犬の健康食　■愛犬の缶詰フー
平銃砲火薬店
たいらい一8　電74―9231
犬多　医薬品　首ワ　引ッ　鉄　プラ

平北白土　平スカイレーン前
北山産婦人科
院長　北山哲也　☎23―2811代

内科
消化器科
循環器科
今内科医院
医師　今　憲二
医師　今　エキ
平字新川町10　TEL・㊹6412

外科　入院随時
胃腸科
小川医院
院長　小川修一郎
いわき市勿来町関田浜田（勿来駅前）電（02466）㊸2953

精神科・神経科
財団法人 新田目病院
院長　新田目五郎
本院　いわき市平字才槌小路　電㊹四三一七～八
分院　いわき市平上荒川字安草　電㊹四三一九

精神科・神経科・内科
医療法人 長橋病院
院長　鈴木将夫
いわき市内郷御厩町　電㉖三五二六代

●内科
●皮膚科
●放射線科
蓮沼医院
院長　蓮沼清夫
いわき市平字尼子町（旧尼子橋きわ）電㊹五五二六

産婦人科
優生保護法指定医
●入院に応じます
中田医院
女医　中田幸子
いわき市平字材木町　電㊹三〇九七

若松
内科
小児科
胃腸科
若松医院
若松寿彦
いわき市平字大町二四　電㊹二五〇五

小野
内科小児科
小野医院
小野弥久
小野美恵
いわき市平字月見町一〇　電㊹八八八〇

佐藤
産婦人科医院
入院応需
院長　佐藤稔
いわき市平字小太郎町　NHKつら　電㊹二七二六

カメラアイ

レジャーの照島海びらく

水のきれいなシーサイド・プール

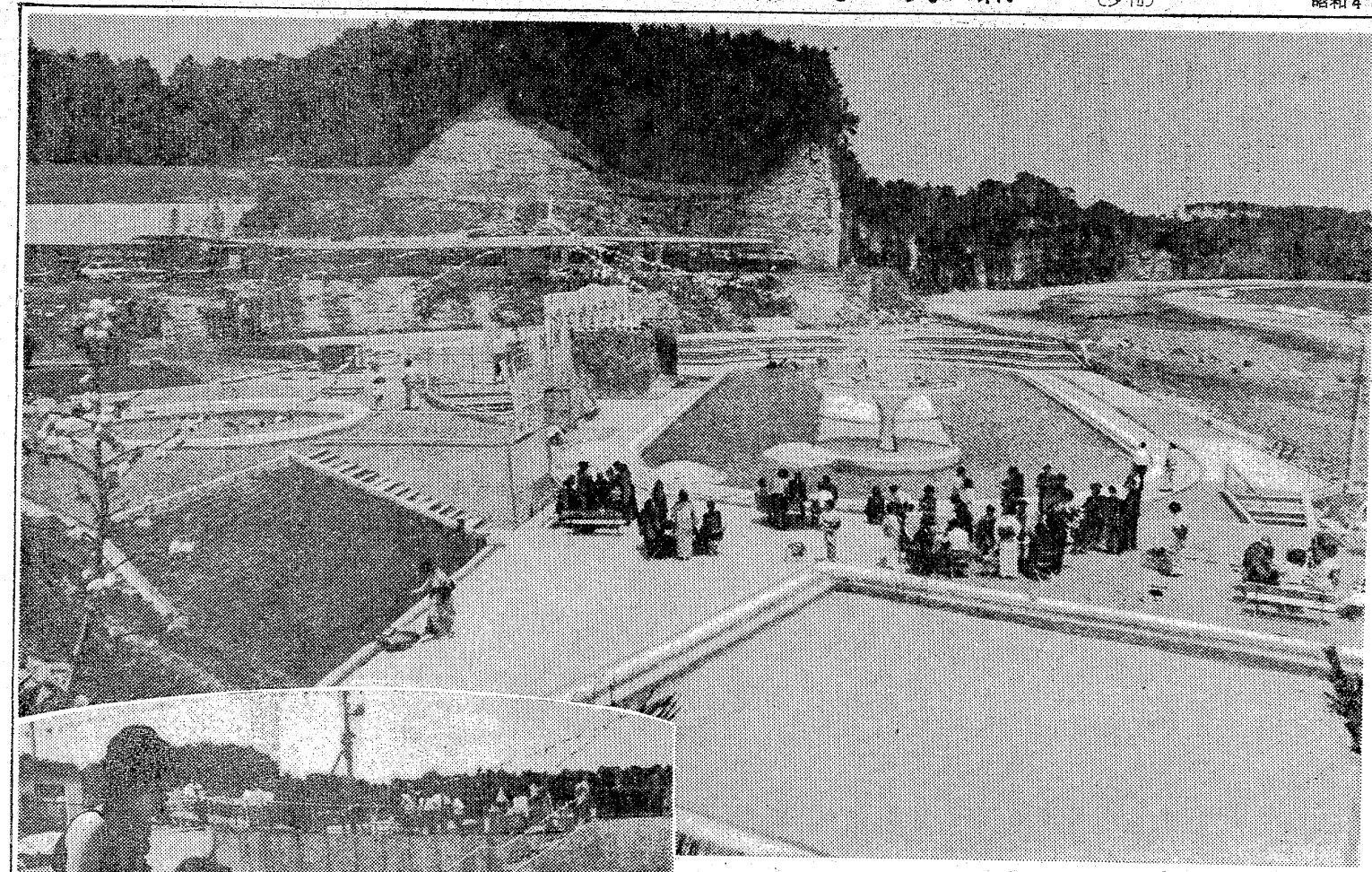

シーサイドプール・ビーチガーデン全景
前に海・後ろに青松の中に広がるビーチガーデンとプール

○…一日、いわき七浜に先がけて海開きした鵜のすむ照島海岸。中休みのツユ空から強烈な太陽が顔のぞかせて、海はもう夏の陣。

○…県立自然公園の同海岸は風光すぐれ、照島観光で経営する照島ランドは常時開催されるイルカ、アシカ、トド、チンパンジーの動物による珍芸ショー、温泉と魚貝料理の観光ホテルなどで、年中にぎわっているレジャーの海。

○…これに加えて、ことしはシーサイドプール・照島ビーチガーデンが一日からオープンした。流れるメーンプール、競技用二十五㍍プール、ウォーターシュートプール、ダイビング、円形、子供、幼児用プールと淡水・海水利用のプールを設備、年代や経験別なくだれでも利用できるプールのデパートだ。

○…十五日まで太平洋の楽園、照島温泉まつりの楽しいおとなのコース。夏休みにはいれば、子供向きの衝撃のウルトラサマーカーニバルなど夏の夢を満たすショー開催で、地元をはじめ県外からの誘客に力を入れている。

美女初泳ぎ　平・白銀町高級クラブ〝ブービ〟のホステス
20数人も総出演で花をそえた

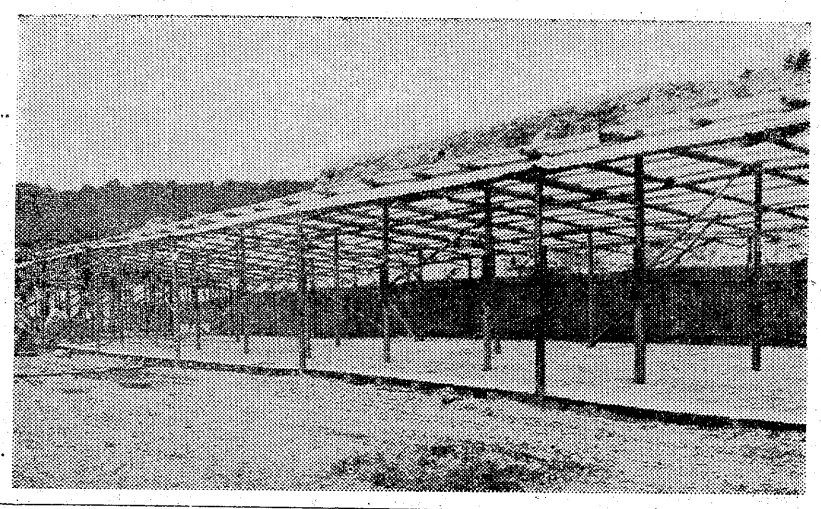

プールサイドには利用者のための脱衣場やいこいの場　観覧席などが設けられてある

シブキあげる人工滝の下では　スキンダイバーたちの模範演技

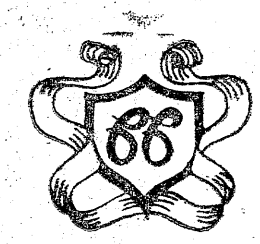

ブービの夏まつり

平素のご厚情に感謝し　ご来店の
お客様皆様へ『生ビール』をサービス
させていただきます

期　日　7月5日～20日
(16日間)

クラブ ブービ
TEL・23－4061－3
いわき市平字白銀町10

雨期に備え水防会議

危険区域に一万戸

ことしから指揮系統を一本化

国、県、市の関係機関による合同水防連絡会議が二日午後、平市民会館第一会議室で開かれた。高潮や洪水、大雨など本格的な水害シーズンを前に、水防体制の確立、情報の収集と伝達、常時水害地帯の解消策などについて話し合ったもの。一方、県・市が指定した重要水防区域は三十二カ所（二十六河川、六海岸）で、このうち〝特に危険〟が延長二十四・一キにのぼり、三千六百七十一戸（人家は約一万一千五百五十戸）が水禍にさらされている。これらの対策としては土嚢積みなど原始的な水防工法に頼るしかないため、シーズンを前に付近の住民はいささか不安の色を濃くしているというのが実情。

合同水防連絡会議には、国の磐城国道事務所、小名浜港湾、いわき建設、勿来土木、小名浜測候所、県の地方行政連絡室、いわき農地、同林業各事務所、市の関係部課長ほか、いわき中央署、いわき市消防団などから約四十人が参加し、市が提出した四十八年度の水防対策実施要綱をモトに①水防体制について②国、県、市の情報の収集および対策などの連絡強化について③常時水害地帯解消のための方法について―などを協議した。

このうち、水防体制については、市内の雨量観測所九カ所、水位観測所十二カ所の観測員、水防本部（市土木部）への通報者などを確認、非常時のミスや連絡遅れをなくする具体的なチェックが行なわれたほか、河川の水量がふえ、はん濫の危険が生じた場合、十二の既設ポンプと四十五の農業用ポンプ、水門をすみやかに作動できるよう操作責任者や補助員を明確にした。また、常備の非常用水防資材についても、保管場所、資材の調達先などが細かにチェックされた。

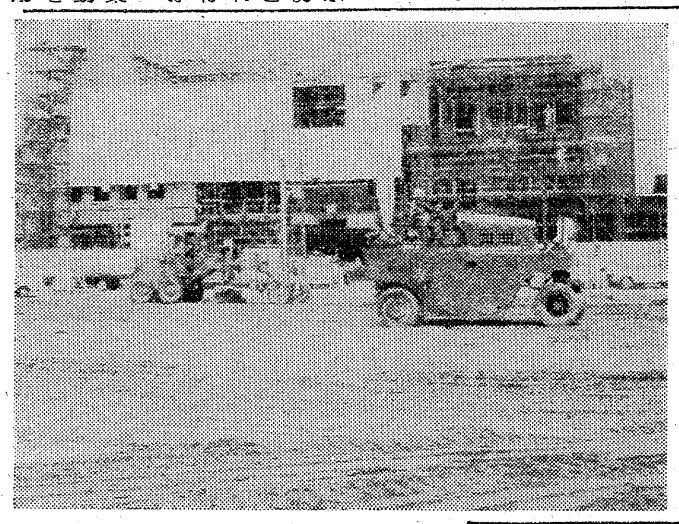

また、情報の収集および伝達については、ことしから市消防団と各支所の指揮系統を一本化することに決めたほか、気象庁の通報や県の水害情報のすみやかな収集などが、これまでバラバラになりがちだった各機関の横の連絡をとくに密にしていくことになった。

さらに、常時水害地帯の解消策としては、①下水道の整備促進②各河川の底さらえ―など、昨年同様の対策で臨む方針。

重要水防区域は次の二十六河川、六海岸、総延長五十九・六キ。このうち、特に危険な区域は延長二十四・一キで、その影響面積は三千六百七十一戸、地区内の危険家屋は一万一千五百四十六戸に及んでいる。

【河川】▼新川＝下馬場～北白土▼夏井川＝川原～北沢、樋下～合宿、西小川・広畑▼小玉川＝西小川・平久田▼茨原川＝赤井・窪田▼真似井川＝平・中平窪▼赤沼川＝田仲～赤沼▼原高野川＝友町～大苗代▼仁井田川＝四倉・下仁井田▼藤原川＝落合～滝、藤原・乙沢▼矢田川＝走熊～相子島▼釜戸川＝洞・泉▼馬渡川＝常磐・村山▼滑津川＝諏訪～下洞▼大久川＝久之浜・町後▼小久川＝小久・下蔵内▼鮫川＝佐糠・荒屋敷、錦・台、山田・法田▼天神川＝植田・横町～番所下▼山田川＝山田・下山田▼四時川＝川部・小川▼余木田川＝山田・林崎▼蛭田川＝勿来・田口

【海岸】▼金ケ沢海岸（久之浜町金ノ沢）▼久之浜海岸（同東町）▼四倉海岸（四倉町下仁井田）▼下神谷海岸（下神谷釜ノ台）▼沼ノ内海岸（平沼ノ内）▼永崎海岸（川端橋立）

小名浜結婚合理化推進委員研修旅行　小名浜結婚合理化推進委員会では十四日から三泊四日の研修旅行を行なう。視察は岐阜と京都。

港ケ丘婦人会結成総会　小名浜・港ケ丘婦人会結成総会は十一日午後六時から、新装の港ケ丘会館で開く。

磐城地区新生活協議会総会　磐城地区新生活協議会の総会は十日午後一時半から磐城体育センターで開く。

アワビの汚染調査

平保健所　一キロずつ採取し県へ

いわき市沿岸海域でも水銀、PCB汚染の影響を受け、奇形魚が生まれたり暫定許容基準量には達していないが、高濃度のPCB、水銀が検出され、市民に大きなショックを与えているおり、平保健所は県の指示で十日管内二カ所の採鮑組合から汚染濃度を分析検査するためアワビを採取するが、検査結果が注目されている。

採取するのは薄磯、四倉の採鮑組合からで沿海で漁獲したアワビ二キずつ。採取したアワビは県衛生公害研究所で汚染濃度の分析検査をすることになっている。

平駅ビル前の広場を舗装

広げたままドロンコのような平駅前広場の一部が整地される。だが地下商店街の建設計画を持つ市としては、本格的な造成作業のできるわけもない。

二十九日に平駅ビルがオープンするため、入り口正面に当たる部分の七百五十㎡を整地、防じん舗装して混雑を防ぐ。工費は百二十万円。二十五日ごろ完成。

【平駅ビル前の広場を一部舗装】

宝林寺観音堂を再建

三十番札所　今秋目標に近代建築

磐城の三十番札所である、いわき市久之浜町の宝林寺観音堂は、ことしの秋に再建されることになった。昭和二十八年大火災で焼失したが、住職の日高大亨禅師は目下、有志者から資金を募っている。目標は五百万円だがすでに半分は集まったという。

建設計画によると、内陽重堂（三番札所）と同じような耐震耐火を考慮したコンクリート建てだが、聖観音を中心に、脇士に毘沙門天、不動尊者を配し昔の姿を再現する。

宝林寺は那須山霊巌寺栄常禅師の最後の地であった。霊巌寺は日光山の杉並木に劣らない杉並木が四キ余もつづいており、明治初期、霊木伐採の危機に直面したが、栄常禅師の力で救われた。そのような禅師を迎えた久之浜地区としては林業振興に、いろいろな力となった。

現在の日高禅師は「息子の宗徳禅師が那須霊巌寺や本山妙心寺で座禅をたたきこまれてきたので、座禅道場も開きたい」といっている。

体験航海に希望者が殺到

6日の敷設艦〝そうや〟に人気

海上自衛隊敷設艦〝そうや〟（二一五〇㌧）が六日午前九時小名浜に入港する。三日間寄港し、期間中は艦内の一般公開と沖合いまでの体験航海を行なうことにしているが、体験航海の希望者は定員の一千人に達したので締め切った。

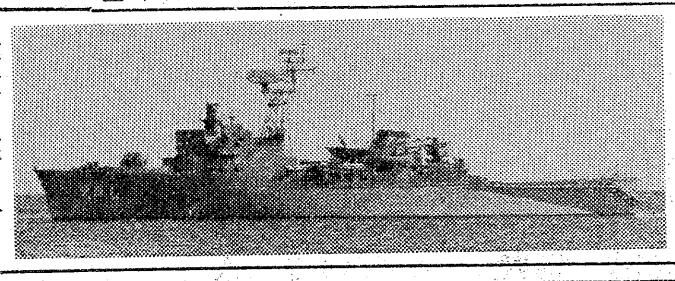

【小名浜に入港する〝そうや〟】

観世会常磐支部総合素謡会

専修大OBの浜通り支部が昇格

第二十五回観世会常磐支部総合素謡会は十五日午前九時から平市民会館大会議室で開かれる。北水会、呉羽化学謡曲部、上田同門会、清諷会、山花会、常北謡曲会、日本化成謡曲部、十條製紙謡曲部、鎬寿会、共同火力謡曲部、岡諷会などから約七十人が出演する。

番組は熊野、田村、東北、小鍛冶など十五番、仕舞は羽衣、蟬丸など十番で、ほかに番外として上田耕作師の小袖曽我、坂本浅次郎師の阿漕など四番、仕舞は高野物狂など六番がある。

なお宗家から人間国宝の岡久雄先生をはじめ職分の武田志房、関根祥六、北浪照雄師らも来演するので盛況が予想される。入場無料。

専修大校友会福島支部浜通り支部が昇格

愛煙家の1/3がハイライト族

6月のたばこ売れ行き

日本専売公社平出張所がまとめた、六月のたばこ販売高は国産、外国産を含め四千五百二万二千本に達し、中でもハイライトは一千四百二十二万五千本と圧倒的な数を占めている。

トップのハイライトを除きエコーが六百五十六万八千本、次いでセブンスター四百九十三万一千本、ホープ（十本）三百四十七万九千本の順になり、愛煙家は手軽で、金額も百円から五十円前後に多い。しかし、ことし発売されたマリーナ六十三万一千本、おおぞら六十六万五千本と着実に愛煙家をつかみ、伸びをみせている。

くらし随筆

カ①　二職在を顧みて区長年

菊田　敏

総論

昭和四五、四六の両年度磐城小名浜の古湊区長を勤めた。磐城の場合は区長兼行政嘱託員である。

◇

私は単に回覧板を回すだけではなく、旧殻を破って防犯灯やゴミの無人収集、表彰などに先鞭をつけたり予算編成の基本を確立したり、富ケ浦国際公園整備拡充のための陳情に踏み切ったり、あるいは環境改善のための勤労作業を実施したり、また画期的な八頁の〝古湊区のたより〟を創刊するなど多事多端であった。

行政とは暮らしに直結する問題なので、何等かの参考になればと思い以下総論と分論にわけ記述して見る。行政区が発展するしないは、一つに区長のやる気いかんにかかっている。やれば出来るという信念の上に立って進めるなら必ず出来るものである。よくいわれる事だが、なかなか区長に成り手がないという、それはいわゆるおっつけようとする、相手はおっつけられまいとするからなので、それは当然の話であろう。話を進めるなら、相手が快く引き受けるような責任のある進め方をすべきだ。

さて区長の職責とは何か、区長というものは当局より収受した書類を回せば、それで事たりるとお考えの向きもあるようだが、それは浅薄な観察で、こうした収受回覧は単なる一連の事務手続きに過ぎない。私はこれを消極行政と呼んでいるが、それとは別に四囲の状況や客観情勢を予見し確認して、いち早く区長回覧を回し、しかして大衆の利益を守るばかりでなく区民に迷いや迷惑や、不安を与えぬ方途もあるのである。

◇

このような区長回覧は、とりも直さず積極行政の一つといえよう。

（民生委員・小名浜）

栗杭木・枕木・土止板
常磐坑木株式会社
いわき市内郷御厩町　電(25)二五八一・二〇六二

金融
お気軽にご相談下さい
三協商事
平字田町二四（阿部給油所横通り）電(23)九二三五
・信用貸し付け
短期・月掛け・日掛け
・担保貸し付け
不動産・保証・手形

祝祭日には
家ごとに国旗一式
卸し・小売り
さかいや本店
平・六町目　電(24)二四八五・四七五二

金融
中小企業、サラリーマン
低利、敏速
昭和商事
平・新川町九　電(23)〇〇二六

ゴルフ会員権担保受付
サラリーマン・主婦・自営者
お気軽にご相談ください
共和商会
小名浜二小前／電(54)二二五二

金融

バー美保
平・白銀町
(23)1559

レコード
ミュージックテープ
小名浜・銀座
金子レコード店
電(92)2853

ヘアさん

7926　中島安男

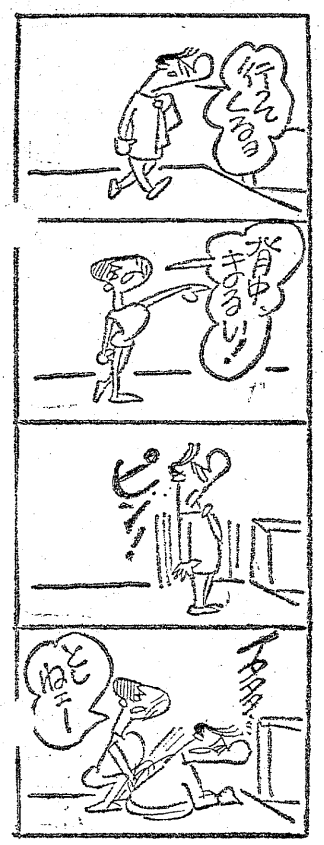

死亡増にZ作戦展開

交通事故　県警、非常事態を宣言

県警本部は、毎年七月から九月までの夏期に、死につながる交通事故が続発すること、ことしにはいってからは特に発生件数の割りに死亡件数が増加していることを重視、このほど非常事態を宣言、一日から夏の〝ゼット作戦〟を実施するよう県内各署に通達した。

県内では三日までに発生六千五十六件（昨年同期六千五百三十八件）、死者百八十六人（同百六十八人）、傷者八千百十人（同八千六百五十八人）と発生と傷者がそれぞれ七%から九%減少しているにもかかわらず、死者は一一%近く増加している。この傾向はいわき市でも見られる。

この理由として、県警本部では「バイクによる事故、歩行者がはねられる事故ケースが増加している。歩行者、バイクの運転手などは無防備なので直接死に結びついている」と話している。

昨年、交通事故死のピークを記録した七月から九月までの三カ月間には百二十三人が死亡しており、これは年間死亡者数の三二・五%の高率。

このため、同本部は年間でもっとも死亡事故が多発する同期間に警察力を総動員して、街頭活動要員を確保し、指導取り締まりを強化することを決めた。

同本部は、この期間中の事故の特徴として①速度違反、追い越し違反、過労運転、酒酔い運転など直接死につながる危険度の高い違反車による事故が上位を占めている②いわき、会津などの観光地を通る国道での事故が多い③日曜日をはさんで、金曜日から月曜日に事故が集中する④県外車による事故が年間平均を六きく上回る。

いわき中央署・本名課長の話＝ゼット作戦は文字通り、アルファベットの最後の文字。この作戦は最後の手段ともいえる。交通事故による死者をこれ以上ふやさないよう、取り締まりなどに全力をあげる。

建議案10項を検討

市農業委員会総会開く

いわき市農業委員会（山部隆雄会長）の第五回総会が四日午前十時から産業会館五階大ホールで開かれた。

総会には委員六十四人のうち五十六人が出席し、山部会長が「当面問題となっている食糧危機を打開するためにも基本農政の推進が望まれている」とあいさつ。

引き続き議事にはいり、四十九年度の市農林施策に関する建議について協議したほか、「土地と農業を守る県民運動いわき市推進本部」の設立、「いわき市農業委員会だより」の発刊について報告を承認した。

この結果、建議については、①自立経営農家育成②農畜産物の生産、出荷体制など流通機構の確立③休耕田対策④土地利用計画と農業開発構想の早期樹立⑤農林予算の大幅増額など、十項目からなる事務局試案を〝たたき台〟に、特別委員会が検討、市に建議することを決めた。

また、推進本部については山部会長を本部長として六月二十八日に設立、土地の投機的買い占めと乱開発を防ぎ、市が計画している地域開発と農業発展のため、積極的なPR活動、指導を展開していくことを承認。

さらに、農業委員会だよりについても、六月一日付けを第一号に、年三回以上発行することを了承した。

海水浴場に警備本部

きれいで、安全な海へ

いわき市は海水浴シーズンを迎え、二十一日から八月十九日までの一カ月間、警察、海上保安部、地元観光協会、医師会などとタイアップして「海水浴場安全対策警備本部」（本部長＝大和田弥一市長）を設置する。

同本部は、六海水浴場警備本部と医師会、小名浜海上保安部の八つからなり、危険水域を示すブイや遊泳禁止などの立て札を設置するのをはじめ、各海水浴場に警備詰所を設け、マイクなどを使って遊泳者が危険水域で泳がないように呼びかけたり、案内、盗難などの注意をうながすほか、監視船を配置して海上警備にあたる。

また、万一の事故に備え、警備詰所には救急用品を常備するほか、看護婦または保健婦を配置、臨時電話で警察、消防、地元医師団、海上保安部と連絡を密にし救急体制を確立する。

このほか、シーズン中はマイカーや臨時バスなどで周辺の交通が混雑するため、駐車禁止地帯や一方通行の標示などを補充し、万全を期す。

さらに、脱衣場関係者には、客が飲酒した場合、遊泳をしないよう注意書きを場内に貼り出すほか、口頭でも厳重に注意するよう、申し入れることになった。

大和田市長が欧米へ

国際住宅計画会議へ出席

大和田市長

国際住宅計画問題会議は九月十日からデンマークのコペンハーゲンで開かれるが、大和田いわき市長は日本代表・視察団団長として招かれ渡欧する。日本代表団は大学教授、建設省、通産省、議会関係、県からそれぞれ選ばれた四十七人。

同会議は人間のための生活環境整備をテーマにしたもので、常盤高速道決定を足がかりに太陽と緑と空間のある住みよいいわき市都市開発計画をスタートさせようとするいわき市にとってはまたとない機会だけに、大和田市長は世界各国から持ち寄った意見や発表討議の中で、日本に、いわき市に必要なものを全部吸収してきたいと意欲的で、会議のあと次の日程で住宅と下水道と道路、港湾などの都市計画、地域開発計画の新傾向やその実践状況を、九月七日から十月九日まで三十一日の旅程で視察してくる。

▼9月7日午後10時30分羽田発▼8日午前11時55分ストックホルム着、9日までアルスタ、ブレテング、シャルホルメンなど新都市視察、ネーダーノルマルム再開発地区を視察▼10日午前9時10分コペンハーゲン着、11日にかけ国際住宅計画問題会議と分科会に出席▼12日ブロンビイズ・トランド、アルバーフルランド、ベラホイ、アーバン、プランなどの住宅団地とニュータウンを会議所とともに視察▼13日ベルリン着▼14日東西ベルリン、都市計画施設を視察、オイローバ・センター、メルキッシェ地区、ノイケルン再開発地区、市街高速道路を視察▼16日ウィーンの下水処理場、ゴミ焼却場、カーレンベルグ地区視察▼視察▼22日パリへ、25日までデ・ファンス再開発地区、サルセル団地、アシエール下水処理場、プロニュの森、ムリノゴミ焼却場をみる▼25日ロンドンへ、27日までイギリス環境庁、ナザンフトン、ハットフィールド新都市、モクデン下水処理場など視察▼28日午前10時にロッテルダム▼29日ニューヨークへ、再開発地区、住宅団地など10月2日まで視察▼3日ナイヤガラ地区緑地観光施設視察▼4日シカゴ市役所、再開発地区など視察▼6日ロサンゼルス高速道、商業流通施設、住宅区など都市計画視察▼9日ホノルルを経て帰国

高坂団地に保育所

いわき市内郷の高坂団地に待望の市立保育所が完成、五日午前十時から同地で開所式が行なわれた。

高坂保育所（大勝日出男所長）＝高坂町一丁目七五ノ二＝は、市が四十七年度事業（事業費千八百万円）として昨年十二月から工事を進めていたもので、約三千平方㍍の敷き地に木造モルタル平屋建て三百六十二・四平方㍍の建て物がこのほど立派に完成。

内部は保育室（三室）、三歳児以下のこどもを収容する乳児室、遊戯室、調理室、事務室などにわかれており、定員は乳児を含めて六十人。着工が遅れたため、四月から六月までの三カ月間、同団地の集会所を仮保育所として利用してきた。

開所式には、地元市議や内郷支所長ほか児童や母親など約百人が出席、団地内初の保育所だけに、「長い間の念願がかなった」とみんな大喜びだった。

【開所式に神妙な高坂の子ら】

きのう内郷で三軒が全半焼

石油風呂ガマが異常燃焼

四日午後四時五十四分ごろ、いわき市内郷宮町蛭子一九、市職員山岸清さん(四七)方フロ場から出火、同六造屋建て住居九十六・四平方㍍を全焼、さらに火は隣の会社員大竹隆さん(三二)、工員坂本和一さん(三四)方に燃え移り、大竹さん方は十五平方㍍を焼いて半焼、坂本さん方は部分焼だった。

いわき市消防本部の調べでは、原因は山岸さん方の石油風呂ガマが老朽化していたため異常燃焼した。損害は三むね合わせて約三百五十万円と見られる。

現場は日常磐炭礦の炭住街で、人家が密集しているうえ、道路も狭く、一時はヤジ馬などで大混乱だった。

【ヤジ馬で混乱した内郷の火事】

荷崩れで足を骨折　五日午前十時四十五分ごろ、いわき市泉町下川字田宿、小名浜合板会社工場で、製品をトラックに積んでいた同市泉町下川字大畑一九四、同社業務係大戸彰さん(四五)は、突然荷がくずれたため合板に右足をはさまれて骨折、三カ月の重傷を負って同市小名浜の木村整形外科で応急手当てを受け、同市平字仲間町の吉田整形に転送された。

宝海で結核診断　いわき市常磐支所は六日午前九時半から午後四時まで宝海見張所跡で結核健康診断を行なう。

川平で健康相談　いわき市内郷支所は六日午前九時半から川平住宅管理事務所で健康相談を受け付ける。

中三坂で成人病の検診　いわき市三和支所は六日午前九時から中三坂公民館で成人病検診を行なう。

勿来で三種混合の予防接種　いわき市勿来支所は六日午後一時から勿来市民会館で三種混合予防接種を行なう。

土手にぶつかり重傷　五日午後零時半ごろ、いわき市常磐上湯長谷町釜ノ前地内県道で、同市常磐湯本町天王崎五三、会社員清水利雄さん(三五)は軽トラックを運転しているうち、ハンドル操作を誤ったため道路わきの土手に衝突、小泉病院に運ばれたが、右うでを折って四カ月の重傷。

いわき中央署の調べでは、清水さんはカーブにさしかかった際、スピードを出し過ぎていたため、カーブを曲がり切れずに土手にぶつかった。

交通事故

	発生	死者	傷者
いわき中央署	2件	0	2人
〃東署	1件	0	1人
〃南署	1件	0	2人

（4日・県警交通企画課調べ）

大野写真館　☎74—2372

季節の味とまごころを盛りこんだ
今週の味自慢
わらび釜めし
鳳仙
平駅前　電話二三七一九〇
正午から午後11時まで
※第2・第4月曜日定休日

臨時休業のお知らせ
社員慰安旅行のため勝手ながら左記のとおり臨時休業させていただきます
7月6(金)・7(土)・8(日)の3日間
贈答用品センター
嘉見家
いわき市平字大町18
TEL・74—5469

あなたのフィーリングにぴったり!!
若さが一ぱいです
こよいもマイペースでどうぞ……
8時までサービスタイム
ビールお通し付き 300円
Club ニューライラック
★たいら白銀町8・世界館ビル隣地下　電(23)2666

老人と子供を交通事故から守りましょう
〈電話〉
(74) 3071
(74) 8434
無線車
株式会社 平タクシー

配達給食
牛豚肉問屋
合資会社 伊東牛肉店
本店／平・六町目　電(74)4753
平駅前　電(74)3180
支店／平大通り　電(74)5510
電(74)8374

割烹 寿司
番館
本店 小名浜・定西
電(53)二〇二二代

55功労者、5団体表彰

16日 地区安全衛生大会

いわき労働基準協会主催、いわき労働基準監督署後援の〝いわき地区安全衛生大会〟は十六日午後一時半から、平市民会館で行なう。この席上、安全功労者二十八人、労働衛生功労者二十七人と優良事業所五事業所に神好協会長から、表彰状が手渡されることになった。

安全衛生大会は一日から始まり、七日までの全国安全週間にちなみ、昨年一年間の安全功労者、労働衛生功労者、優良事業の表彰のほかに、四十六年一月から現在までの間、無災害で福島労働基準局長優良賞を受賞した、小名浜運送・沢田貢業務部長が「わが社の安全管理について」研究発表を行なうとともに、植田町前田医院・前田春雄院長が、CO中毒焼死、酸素欠乏症などを含む「頭部外傷などによる事故死の事例について」をスライド映写で特別講演を行なう。また、同大会には畑井福島労働基準局長も出席する。安全功労、労働衛生功労、優良事業所は次の通り。

▽安全功労＝秋元一雄（磐城運輸）門馬幸男（井上工業福島工場）草野和一（猪狩木材店）鈴木廣夫（岡本ゴム）渡辺昌治（小名浜製錬所）遠藤和夫（小名浜合板）斎藤弘（小名浜運送）小泉一二（金成鉄工所）村上元次（呉羽化学錦工場）平井久夫（呉羽梱包）草野弘（佐藤木材）志田倉造（三陽電機製作所）小貫博利（常磐交通）宿崎金三郎（常磐製作所）江川広中（常磐共同火力発電所）新屋富雄（鈴木建設工業）鈴木秀雄（鈴木土木工業所）小湊金平（住友セメント四倉工場）関唯夫（銭高組小名浜作業所）志賀民三（東北電力いわき営業所）後藤勝恵（中根砂利店）拝戸光雄（日本化成小名浜工場）吉田福雄（中之作漁業協同組合）加藤勝好（福島電子工業）渡辺秋一（平工製作所）長谷川春司（平工製作所建設部）阿部相市郎（鹿江工業）千葉久幸（渡辺組）

▽労働衛生功労＝大平国昭（磐城運輸）鈴木喜市（井上工業福島工場）松崎アイ子（いわき産業）狭野幸男（岡田乳業）斎藤勝（岡本ゴム）浜村精一（小名浜運送）大杉勝久（呉羽化学錦工場）吉田定男（呉羽運輸）鈴木正則（呉羽鑿設）斎藤作意（品川白煉瓦新湯本工場）鈴木幸子（常磐交通自動車）根本信雄（常磐製作所）井上八郎（常磐共同火力発電所）浜崎広太郎（常磐コンクリート工業）阿部嘉文（常磐開発常磐営業所）曳地知信（新日本化学工業小名浜工場）渡辺新蔵（住友セメント四倉工場）三浦和夫（東北電力いわき営業所）小松茂正（日本化成小名浜工場）宮内洋衣（福島電子工業）斎藤光（福島臨海鉄道）橋本平三郎（鹿江工業）池田繁一郎（医療法人松尾病院）高木満穂（丸浜運輸）岡田修（水戸鉄道管理平機関区）白土彰徳（水戸鉄道管理局内郷機関区）

【優良事業所】▽安全＝岩崎金属工業平工場　常磐交通自動車　勿来営業所　常磐コンクリート工業　日星製作所　水戸鉄道管理局内郷機関区

▽衛生＝いわき産業　十條製紙　勿来工場　松月堂　常磐興産常磐ハワイアンセンター　スタンレーいわき製作所

児童手当現況届け受け付け

磐城で多い未届け

市社会福祉事務所磐城事務所では二、三の二日間、磐城支所二階大会議室で小名浜地区の児童手当現状届けを受け付けたが、未届けの市民が多いので、該当者は四日以降は福祉事務所磐城事務所で受け付けるので至急届けるよう望んでいる。

【全国安全衛生週間のポスター】

全国安全週間 7月1日～7月7日

求人案内

4日現在 平職安調べ

◇管内【男子】▽製造工（厨房器具）30　四倉　16～40歳　三万六千～六万二千円▽製缶工10　同　18～45歳　四万五千～六万二千五百円▽大型運転手5　小名浜　20～30歳　六万三千～十三万円▽同15　四倉　20～40歳　五万六千～十三万円▽営業（住宅）7　平　18～25歳　五万五千～七万円▽配管工5　同　18～50歳　四万九千～五万八千五百円

【女子】▽組立工（電気音響）50　平　15～35歳　四万円▽文選・写植オペレーター（新聞）各2　同　18～25歳　三万五千～四万五千円▽組立工（電球）5　内郷　18～22歳　四万五千～五万五千円▽販売（商店）6　同　15～30歳　三万五千五百円

◇管外【男子】▽運転手5　東京　25～40歳　六万～十万円▽製菓工5　同　13～30歳　六万～八万円▽検査工（硝子製造）2　船橋　18～45歳　六万一千三百～六万二千五百円▽製材工10　東京　18～50歳　六万八千二百～十万円▽鋳物工（自動車）4　大宮　18～50歳　五万一千四百～七万二千六百円▽経理事務1　横浜　18～23歳　五万～六万円▽調理師5　東京　16～45歳　四万～八万円

【女子】▽レジ係（生協）1　横浜　15～25歳　四万七千五百～六万一千円▽デパート店員3　東京　18～30歳　四万六千～五万五千円▽紡織選員2　藤沢　15～35歳　四万七千五百～六万三千円▽事務員3　東京　18～25歳　四万～六万円▽お手伝い3　同　16～55歳　四万～六万円▽製造工（パン）3　同　18～35歳　四万五千三百～五万一千円▽組立工（電）5　八王子　15～22歳　四万二千八[illegible]　万三千六百円

株式・前場

本日の市況は、昨日の好地合いを映し堅調に推移した。外人持株ワク拡大をはやした東海上が九百円台乗せを先頭に、損保株が小高い。また、本田、富士重など低公害関連の自動車株、物産中心の商社株、新日鉄、日立、東レなど大型株も小高く堅調。一方、先駆した船株は利食いに押され小安い。おもな高いものは平和不六円、東レ五円、石原産五円、東海上十五円、本田五円、日農株二十五円、西華産六円、東計器十一円。安いものは三井山七円、NCR五円、三光船二十円。

【地元銘柄】呉羽百七十二円、常磐興商いできず、七十七銀三百八十五円、東邦銀三百十一円。

出来高一億株。旧ダウ六円六十銭高の四千七百八十一円二十二銭。

（平・水戸証券調べ）

市況

魚類

（4日午後1-5時正午）

五日朝の小名浜港は一本釣り一隻が入港しただけで寂しい。中之作は釣りガツオと巻網キワダが出回った。

【小名浜港】一本釣船一隻二十六トン五百キロ▼釣りガツオ　二万六千五百キロ　二〇〇―一二八

【江名港】水揚げなし

【中之作港】一本釣船二隻五十四トン　巻網船一カ統九トン六百キロ▼釣りガツオ　五万四千キロ　一七〇―一三〇▼巻網ガツオ　八千キロ　一五〇▼キワダ　千六百キロ　三三九―三〇九

野菜

▼ホウレン草　五〇―二〇（束）
▼菜類　一五―一（〃）
▼白菜　三五―一〇（キロ）
▼ニンジン　二〇〇―五〇（〃）
▼ゴボウ　二〇〇―一〇〇（〃）
▼大根　三五―一〇（〃）
▼ネギ　一四〇―八〇（〃）
▼玉ネギ　四五―二〇（〃）
▼キュウリ　八〇―一〇（〃）
▼ナス　一六〇―七〇（〃）
▼キャベツ　七〇―三〇（〃）
▼サツマイモ　二〇〇―四〇（〃）
▼ジャガイモ　四五―一〇（〃）
▼サヤマメ　三〇〇―五〇（〃）
▼ササギ　二五〇―一〇〇（〃）
▼トマト　六〇―一〇（〃）
▼カボチャ　一二〇―五〇（〃）
▼ニラ　二〇―五（束）
▼ピーマン　三〇―二五（キロ）
▼モヤシ　二〇（〃）
▼シイタケ六五〇―四〇〇（〃）
▼根ショウガ三五〇―一五〇（〃）
▼葉ショウガ　四五―四〇（束）
▼春菊　二〇―七（〃）
▼レタス　六〇―二〇（コ）
▼玉子　一三―一〇（〃）

果物

▼バナナ　一〇〇―七〇（キロ）
▼夏ミカン　六〇―二〇（〃）
▼ウメ　二五〇―五〇（〃）
▼モモ　二〇〇―七〇（〃）
▼プラム　二三〇―七〇（〃）
▼プリンスメロン　一五〇―四〇（〃）　八〇―三〇（〃）
▼スイカ　七〇―二〇（カップ）
▼イチゴ　（丸平青果市場調べ）

みんぽう 映画案内

☆名画座（五・五〇）痴情の女（六・五〇）セックス契約（八・〇五）多淫な痴女（↓10日）
※【常磐】
☆三函座　悩殺のテクニック　暴行　変質者（↓10日）
※【小名浜】
☆国際　団地妻・歓喜の夜　恋人たちは濡れた　女高生・スケバン物語（↓10日）
☆磐城座　王将　御子神の丈吉・黄昏に閃光は飛んだ　開運旅行（↓13日）
※【植田】
☆うえだ館　桜の代紋　新盛頭市物語・笠間の皿祭り（↓10日）
☆中央館　花弁の悦楽　悶える裸ショック男（↓10日）
☆菊多館　早朝博徒　ラブ・ストーリー（↓10日）　モナリザのお京　不良番長・一網打尽（↓10日）
※【平】
☆ひかり座（六・一〇）アニマルセックス（七・四五）狼どもの報酬（↓9日）
☆興楽館（五・五〇）エロチカ海賊・73（七・四〇）110番街交差点（↓13日　土曜オールナイト）
☆平東映（七・四八）やさぐれ姐御伝・総括リンチ（九・一三）　やくざ対ゴメン・おとり（↓13日）
☆平東宝（五・〇〇）新男はつらいよ（六・三〇）毘沙門天慕情（八・〇〇）王将（↓13日）
☆アポロ座（六・二七）恐怖のメロディ（七・五二）ザルツブルグコネクション（↓10日）

きのうのボウリング

※湯本大黒屋ボウリング
◇いわき民報杯
①御代恵美子（湯本）　五五〇
②佐川　昌久（同）　五一四
③桜井　三郎（同）　五〇四
H・G＝御代恵美子　二一一
※ナコソボウル
◇友の会月例大会
▽Aクラス
①白坂　宏二（植田）　七三三
②猪狩　佳昭（同）　六〇四
③遠藤　栄（同）　五六〇
H・G＝猪狩佳昭　二六八
▽Bクラス
①根本　清（平）　六三八
②鈴木　昇（植田）　五五二
③鈴木　定夫（同）　五三四
H・G＝根本　清　二六六
※スズカケボウル
◇水曜モーニングボウル
①鈴木　正（平）　八〇〇
②高木　昌巳（同）　七七二
③高木　正行（同）　七五〇
H・G＝鈴木　正　二二三
※錦ファミリーボウル
◇呉羽建設ボウリング大会
①斎藤　文夫（錦）　五六八
②蛭田　国枝（同）　四三六
③下山田とくよ（同）　四三〇
H・G＝大谷　守（同）　二〇五
※スズカンボウル
◇NBF大会
①野口喜徳郎（小名浜）　六〇八
②大越章三郎（同）　五四三
③高木　茂雄（同）　五四〇
H・G＝野口喜徳郎　二二七

いわき民報案内
⊙…一タン四行　一〇〇〇円
⊙…同一広告五回以上掲載は一割引き
⊙…お申し込み、お問い合わせは本社営業局、広告部
電㉓一六六六代＝支社、支局、いわきPRセンター＝電㉓〇六九〇＝へ

家屋

貸し家新二階▽階下洋12、8和10▽二階四半三間▽車庫電話付▽水洗▽バス停徒歩五分中神谷▽四万五千▽電㉞三六一二

貸し家▽六畳四畳半▽バス、トイレ付き▽日当たり良▽平一中学区▽七軒町バス停6分▽連絡＝電㉓四三五八夕5時まで

新築住宅譲る▽二階建て六畳三間四畳半▽台所六畳▽ふろ、三点流し台、浴室タイル▽内郷・共立病院前▽電㉖一二二一

貸し家一戸建て六畳六畳四畳半三畳台所バストイレ付き駐車可▽場所・内郷八反田▽連絡先＝電㉓三五五〇午後6時から

募集

女子従業員を求む、年齢不問高給優遇、委細面談、場所＝平字田町　季節料理「峠」▽連絡先＝電㉔四四三四

運転者（チリ紙交換）数名▽日収五千円以上未経験者可委細面談▽鹿島街道・一幸商会▽電㉘三五七五（夜）㉖一一七八

女性を求む、年齢18～30歳ぐらいまで▽高給優遇、委細面談▽場所＝平字二町目紅小路「千恵」▽連絡先＝電㉖四一九〇

ホステス募集▽年齢30歳まで▽場所＝平・田町▽バー街駅▽日給二千円、ドリンク制▽連絡先＝電㉔七六九六

新築
山部第2マンション
3DK
◆和室＝6畳・6畳・4畳半・DK（4畳半）◆設備＝ガスぶろ・洗面所・トイレ◆場所＝平中神谷・県市営住宅バス停そば
連絡先＝電㉔3934

急募
◆女子社員　若干名
◉年齢18歳～25歳高卒
◉給与優遇　委細面談
履歴書持参ご来社下さい
プレタポルテ　ミツワ
平・銀座通り　電㉔4210

募集
◇女子事務員　二名
◆年齢十八歳～二十五歳まで
◆高卒以上
◆通勤可能
◆給与は当社規定による
平果・平青果卸売株式会社
いわき市平字倉前八六　電㉓一四九七（代）

募集
◎大型車運転士　一名～二名　経験年数に応じ優遇（臨時）
◎普通車運転士　二名～三名　経験年数に応じ優遇・他の営業所に転勤を命じることもある
◎助手　二名～三名　経験年数に応じ優遇・他の営業所に転勤を命じることもある
◉通勤可能な方　昇給・賞与年二回　退職金制度あり
茨城県貨物平営業所
いわき市平字正内町一一五　TEL・㉔九三五一～三

＊ご婚礼着付け専門の店
クボタ美容院
平・白銀町（丸萬ビル一F）電㉓五二七四

ポケット
スクリュー
ドライバー進呈!!
＊ボトル・キープのお客さまに洩れなく
ボトル・ナンバーを刻印した　アメリカ製の
ポケット・スクリュー・ドライバー（キーホルダー）をさしあげます
COMPA
いわき市平駅前・不二屋ビル地下☎23―3003

通産省認可（協）日本店装チェーン会員
店舗診断・企画・設計施工
特注備品・室内造作家具
株式会社　家具のスズキ（店装部）
店舗／いわき市平・松ヶ岡公園表入り口TEL・(74)3741
工場／いわき市好間町下好間字渋井TEL・(36)3246

味で評判の…　和食　高はし
味で勝負の店　中華　宝来軒
内郷ショッピングセンター内〈味の街〉　電26―0500

免許番号　福島県知事（3）第43号
建設業県知事（般―48）第（2825）号
東北土地開発株式会社
いわき支店　平字白銀町
電23―1188・1189・2677
売り地　平下神谷　1303平方㍍（394坪）　格安　3・3平方㍍　2万　赤沼入口停歩5分　仲介
売り地　平北白土　391平方㍍（118坪）　整地済み　3・3平方㍍　6万　市道面分割可　仲介
売り地　平胡摩沢　343平方㍍（113坪）　3・3平方㍍　10万　平一小一中学区住宅地適　仲介

最新の流行をアレンジする
福島信販加盟店
いわきテーラーズクラブ会員
注文洋服専門　大貝洋服店
平・月見町　TEL・㉔7672

気らくに写そう
海外撮影会
4泊5日
期日　49年2月11日～15日まで
ただ今当店で受け付け中！
◎参加費用と支払い方法（15カ月払い）
●旅行費　129,000円
詳細は当店にご来店下さい
茂木カメラ店
平・三町目（平和通り）　電74―3092