夕刊
いわき民報
いわき市平字田町63の7
いわき民報社
◎ 振替口座（郡山）4028
本社 0246 ㉓1666
小名浜支社 0246 ㉒3560
常磐支局 0246 ㊷2380
勿来支局 02466②2903

いわき商議所

総合開発特別委を新設

生活環境を優先して

強力メンバーで19日発足

いわき商工会議所は地域開発対策委員会の中で開発関係問題を取り上げてきたのをさらに強化、根本的に計画を洗い直し、生活環境施設の整備を優先する中での経済効果を追求する地域開発計画を樹立するため〝いわき総合開発特別委員会〟を設置、正副会頭と専務、八部会長の強力メンバーで、野崎会頭を委員長に十九日スタートすることになった。これは、同じ『常磐・郡山新産業都市』仲間でありながら郡山に比べると遅れをとっているのでその原因をつきとめ、上昇気流に乗せようというもの。

将来は学識経験者、地元選出国会議員、県議、市議、自治体代表も委員に加えたものを考えている。

第一回委員会が十九日午後一時から商工会議所サロンで開かれ、次の委員が初顔合わせして委員長を互選するが、委員長には会頭を予定するなど強力なものに、発足時は次の十三委員だが、近い将来は国会議員、県議、市議の代表と県・市代表を加えて二十人の委員に充実する構想。

さらに委員会には、当面の開発課題ともいえる①小名浜商港化（勿来新港を含める）②都市の再開発③流通卸売機構（流通団地）④その他の公共開発の四専門部を設け、第一線活動に当たることになる。

市内電話の合併に成功したあと、福島ビジネス特急、福島直線道路、小名浜商港と具体的計画を打ち出し、行動する商工会議所に体質を改善した会議所が、経済人としての〝負けん気〟から、対郡山をめざして打つ、今後の争点が見ものといえる。

四専門部会つくる

委員長は野崎会頭

各部会長が委員に就任

特別委員次の通り。

▼野崎理夫（会頭）▼青木幹夫（副会頭）▼松本幹夫（同）▼下山田勇（同）▼草野四郎（専務理事）▼国井一美（商鉱業部会長）▼岡田健治（工業部会長）▼川和徳一（建設部会長）▼菅野達夫（金融証券業部会長）▼小林重三（運輸交通業部会長）▼金子松男（サービス業部会長）▼助川新（庶業部会長）▼新妻良平（地域開発観光対策委員長）

46年境に人口減少

郡山地区より立遅れる

昭和三十九年三月三日、『常磐・郡山新産業都市』の指定を受けてスタート。中間年次では全国十四地区の新産都市の〝優等生〟といわれるほど企業立地では進んだが、最終年次に向かって、だんだん減少をたどり、幸か不幸か、他地区に比べ、かなり遅れをとる傾向を見せている。

県マスタープランでは東北の門戸小名浜港を持ついわき市は、臨海工業地帯の重化学工業、装置工業へ、郡山市は内陸型工業都市をといった方向付けがなされ、確かに工業出荷額では郡山地区をしのぐ上昇ぶりを示していたのが、四十六年度を境に停滞、人口は減少の一途をたどり、すべての面で躍進する郡山市に比べ、同じ新産都市仲間でありながら立ち遅れ、格差の開きがめだっている。

これは重化学工業の開発を中心とするいわき市が背負った宿命的なお荷物の公害（粉じん、亜硫酸ガス、カドミウム、シアン、水銀、亜鉛）がブレーキの原因となったのに比べ、郡山市は東北高速自動車道、東北新幹線の新設、卸売センターの建設、上昇一方の内陸型工業といった幾多の利点が、格差を広げる要因には違いないが、これらの問題点を分析調査して、具体的な経済効果をもたらすいわき市の開発計画に洗い直そうとするもの。

近づく月遅れお盆

店頭に早くもちょうちん

〇…これなら、ほとけさまも浮かれてきそうな、美しい装いこうした盆ちょうちんが、冷房のよくきいたデパートに陳列された。

〇…新盆前から売り出されたものだが、一月遅れのいわき地方のお盆では、これからが本番だ。回りどうろうや涼しいアクセサリーをあしらい、浮きだす模様もさまざまで〝浮かれ盆〟にふさわしいものばかり。

〇…お値段は昨年とほぼ同じ回転灯が二千五百～六千円。大内行灯二千五百～八千円。普通の下げちょうちんは千～三千五百円で、五千円前後の回転灯が人気を呼び、一番多くでているという。

〇…そろそろ仏具屋さんも大売り出しを始めて、お盆の前奏曲。

=大黒屋デパートで=

明日はお休み

明18日(水)は定休日のため全店休ませていただきます

■当日は 鉄道弘済会売店をご利用ください

じゃんがら本舗 みよし
平・田町 電㉓7111

才言

▼…いわき市は新産兄弟の郡山市の後じんを拝している。兄貴分をもって任じるいわき市民にとっては無念やるかたないことだが、経済競争よりむしろ、生活環境優先に軍配をあげたい。

▼…七日以来六日間も注意報、準注意報が発令されるとはどういうことか。公害センターが企業になめられているからか、罰則として五割操短、操業停止を条例化してはどうか。

わかりやすい法人税講習会

26・27日産業会館

いわき法人協会平支部主催のわかりやすい法人税講習会は二十六、二十七の両日、午後一時から午後三時まで産業会館五階会議室で開く。無料。

講義は申告書の書き方（いわき商工会議所中小企業相談所）。

24日消費者講座 いわき市消費者対策室は二十四日午時一時から市役所会議室で、第四回消費者講座を開く。テーマは夏の話題の清涼飲料水について。

小名浜LC例会 いわき小名浜ライオンズクラブでは二十日の午後六時半からの例会に、いわき東署菅野弘智警長を招いて卓話を開く。

（大利別荘）

設計・施工の一貫作業
注文住宅から高級建売まで
住まいのことならなんでも
ご相談に応じます（相談無料）

住まいのコンサルタント
渡辺住宅工業株式会社
いわき市好間町下好間字渋井19の2 TEL・36—3511代

1級建築士事務所登録番号 第(804)1156号
建設業者登録番号 福島県知事 わ第7625号
宅地建物取引業者免許番号 〃 (1)第635号

御婚礼用家具は…
漆器類 御贈答品の御用命はぜひ…
平家具センター あるが
いわき市平字田町 銀座通り電㉔2223

吉野石膏が試運転開始

鹿島地区

きょう試作品を初荷

小名浜の排煙脱硫に一役

いわき市常磐水野谷町亀ノ尾の常磐鹿島工業団地に建設資金十五億円を投下、七月から試験運転にはいった小名浜吉野石膏株式会社いわき工場（工場長佐藤大介氏、資本金五千万円）は十七日朝、試作品のニューラスボードの初荷を祝った。同工場は小名浜製錬小名浜製錬所の排煙脱硫に一役買った特異な工場として注目されている。

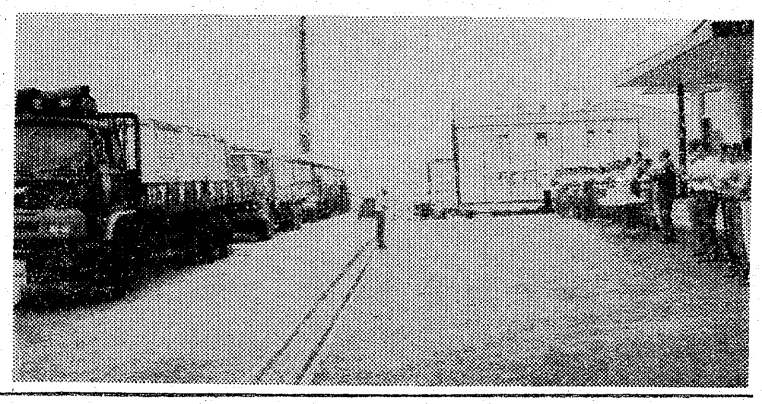

【拍手に送られて試作品を初荷＝小名浜石膏】

同社は小名浜製錬と吉野石膏の合弁で設立された新会社で、鹿島工業団地内の七万三千平方㍍を買収、工場三棟、管理棟など延べ一万九千平方㍍を昨年十二月に着工、六月末に完成して、七月から試運転にはいったもので、製品は新時代の壁といわれる石膏壁の下地であるニューラスボード、テレビなどでおなじみの〝タイガーボード〟だ。

おもしろいのはその原料になる石膏粉だ。銅を製錬する小名浜製錬では排煙内の亜硫酸ガスの処理を研究していたところ、亜硫酸ガスをカルシウム吸収処理することによって排煙脱硫できることに目をつけ、この〝石膏法〟によって生まれた石膏粉は月産一万㌧に達する。

これを小名浜吉野石膏いわき工場で原料として引き受け、タイガーボード五十万坪（五十万枚）を月産、公害源変じて建材として全国の吉野石膏販売網にのせることになる。

その第一回試作品三千枚が十七日、四台のトラックで市内、郡山市の取り扱い店へ出荷された。各トラックには初荷のノボリがはためき、午前十時に事務所前に六十六人の社員が初荷に向かって整列佐藤工場長の音頭で万歳を三唱、出荷した。

なお正式な操業開始は十月四日で、この日は常磐ハワイアンセンターに関係者を招き、落成式を行なう。

51団員のハーモニー

平FG、FMC迎え魅了

平青年会議所恒例の平JC家族海水浴　平青年会議所恒例の家族海水浴大会は会員開発委員会（馬目忠晃委員長）の主管で二十二日、豊間海水浴場で開く。当日は午前九時半に平市民会館前集合、貸切バスで豊間海水浴場へ。〝海の家久一〟が会場となる。余興や食事なども準備され会員、家族そろって一日を楽しむ。登録料は会員家族千五百円、中学生九百円、小学生七百円。雨天中止。

平FG合唱団の第十三回定期演奏会は十五日午後一時半から、平市民会館で行なわれ、集まった約千五百人の聴衆を美しいハーモニーで魅了した。

同演奏会は平FG合唱団が結成されてから毎年一回開かれている定期演奏会で、一年間の練習成果を市民に披露し、同時に飛躍へのステップとして行なわれており、十四年間の中には平成人式の初参加を初めに、県合唱コンクールの優秀団体、いわき合唱祭参加、巡回音楽祭など数多くの演奏会、賛助出演を行ない、合唱団としての基礎は十分出来あがり、これからは東北一のFMC合唱団に追いつこうと熱心な練習を続けている。

こうした中で今回の定期演奏会は目標のFMC混声合唱団も友情出演するなど、発表と同時に学ぶことも兼ねて行なったもの。

演奏会は石河清氏指揮によりソプラノ本田幸子さんなど十五人、アルト早川共子さんなど十三人、テノールは佐々木博さんなど九人、田辺注司さんなど十二人の計四十九人が、バレストリーナ・モテット曲集より〝ほめよシオンよ〟〝立ちて来れ〟〝マリアをほめたたえよ〟〝主よ、きたまえ〟を合唱し、続いてシャルル・トルレアンの三つの歌〝あこがれの人〟〝森の太鼓のひびく朝〟〝冬はきらいだ〟を市民会館大ホールいっぱいに響きわたる美しいハーモニーで歌いまくり、集まった聴衆を合唱の世界に引き込んでいった。

また、FMC混声合唱団の友情出演には、〝さすが〟と拍手を惜しまなかった。

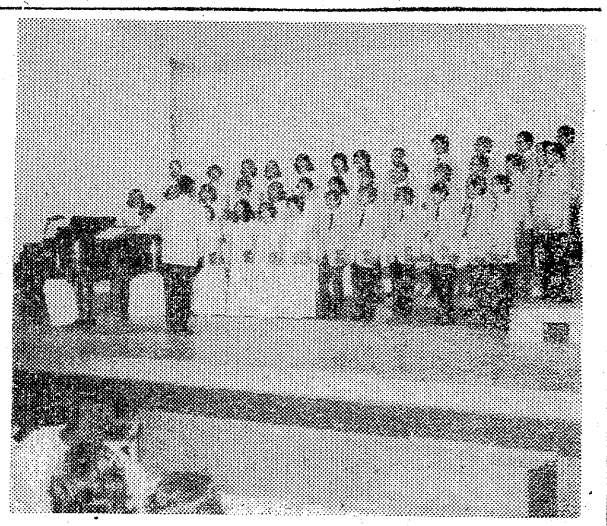

【会場を酔わせた平FG合唱団の定期演奏会】

砲爆撃下の樺太再現

内町ロケ　地元婦人がエキストラ

映画「樺太一九四五年の夏　氷雪の門」（株式会社JMP製作）のロケーションが十六日、午後二時少し前から、いわき市内郷内町前田、常磐炭礦西区世話所前あき地（二千六百平方㍍）に作られたセットで始められ、女優の演技や舞台装置に、詰めかけた二百人の見物人は炎暑の中をみじろきもせず見物した。

同日朝、演出、照明係五十人が早々と現地入りしたが二木てるみ、岡田可愛、木内みどりらは同日午後十二時半、特急「ひたち一号」で湯本に着き、撮影現場に向かうときっそくロケにはいった。

この日現地入りしたのは電話交換手になる、二木てるみ、岡田可愛、木内みどり、今出川西紀、鳥居恵子、野々村けい子、八木孝子、相原ふさ子、桐生かほる、北原早苗、大石はるみ、岡村まりなど十二人。それにエキストラとして西区、東区のおばさんがモンペ姿で出演、三十年前の姿を再現した。

太平洋戦争は八月十五日をもって終わったが、ソ連軍は敵日たって樺太に侵入、住民と軍隊に対して「樺太を占領しろと本国から命じられている」と撤退を要求するが、在　人や軍人はそれを拒む。そしてソ連軍と弾薬も食料もほとんど持っていない在留邦人との攻防というよりもむしろ、邦人は一方的な攻撃を受ける。大量の爆弾を落とされ、艦砲射撃による雨のように降って来る爆弾の中、住民は防空壕に飛び込み九死に一生を求めようとする。だがそのような中で、電話交換手の九人（三人は親の説得で本土へ帰る）は本土へ最後の通信を送り、服毒して自らの生命を絶つという実際にあった悲劇を映画化したもの。

当地でのロケは、ソ連軍の猛烈な攻撃を受けて市民が逃げまどうというシーン。郵便局電話交換室入り口前に爆弾が爆発すると、耳をつんざく爆発音、たち込める煙であたりは騒然。見物にきていた二百人余の小学生、高校生、近所のおばさんたちは耳を押え、口をあけたままだった。

この映画は二時間二十分という大作で、二億五千万円という巨費を投ぜられ、封切りは十一月の予定。

【はじまった映画ロケ】

会と催し　18日

【平市民会館】▽平バレエ練習（午後4時）ステージ▽たいら手あみスクール（午前9時）第一会議室▽近代京流きもの教室（午後1時30分、同6時30分）和室▽スワイプ説明会（午後6時30分）第二会議室

【勿来市民会館】▽平和友交際実行委員会（午後6時）中会議室▽教員組合勿来支部（午後5時）第二和室▽市民課会議（午後5時30分）第一和室

【平公民館】▽日本画例会（午前11時）第一和室▽平地区婦人講座（午後1時30分）第一ホール▽ギターサークル（午後6時）第三ホール

【常磐公民館】▽ペン字サークル（午後6時）第二会議室▽高圧ガス会議（午後1時）第三会議室▽ギターサークル（午後6時）第三会議室▽茶華道サークル（午後1時）日本間▽書道サークル（午後6時）日本間▽ダンスサークル（午後6時）展示室

【磐城体育センター】▽農協婦人部講習会（午前10時）ホール▽詩吟サークル（午後1時）3F講習室▽生け花教室（午前10時）3F講習室▽山の会（午後6時）特合室▽詩吟教室（午後6時）講習室▽中国語会話教室（午後6時）3F第二講習室

【草野ホール】▽裁縫きもの教室（午後1時）小ホール▽ベーターグループデッサン会（午前7時）大ホール

【いわき産業会館】▽平保健所調理師予備講習会（午前10時）大ホール▽農業改良普及所会議（午後1時）第一会議室▽APO会議（午後6時）第一会議室▽富士火災海上保険研修会（上午）第二会議室

あすの停電

▼常磐地区＝（8時～12時）白鳥町、下長谷、下船尾町の一部▼遠野地区＝（13時～16時）入遠野清道、植木田

天気予報　玉半提供　㊗五〇三一

（小名浜測候所調べ）

【今夜】風弱く、だいたい晴れ。

【あす】南の風、だいたい晴れで、暑さが続く。

【海上】今夜、あすとも多少波のある程度だが、朝晩は霧のため見通しの悪いことがある。

あすの暦

7月18日（水）

旧暦	6月19日	口30
六曜	赤	55
日出	4・18	18
日入	20・6	53
月出	4・18	46
月入	C11・4	29
満潮	11・23	46
干潮	C23・	54

あすの特売

◇大黒屋▼一階＝お子様遊び着四八〇円、紳士くつ下一二〇円、海・山レジャー用品大バーゲン（バカンスクーラー3割引き、折りたたみテーブルセット一三、〇〇〇円）▼二階＝カラージーンズ一、二八〇円、ヤング向Tシャツ七八〇円、ホームドレス九八〇円▼三階＝ベビー毛布七八〇円、ホームウエア五八〇円、ゆかた結び帯六八〇円▼四階＝サマーベッドクッション一、九八〇円▼五階＝ゴルフ用品ビッグバーゲン（バラクラブ…ウッド二、二〇〇円から、アイアン二、〇〇〇円から、パター一、九〇〇円から）

お知らせ

このたびビールスによる流行性結膜炎が院内感染により生じいろいろとご迷惑をおかけして申し訳ございません　つきましてはビールス絶滅を期するため　七月三十一日まで当院における分娩を中止させていただきます

なお　この期間に分娩に当たられる方々には　誠に申し訳ございませんが他の先生を紹介申し上げますのでお申しいて下さいただし　一般婦人科の診療及び八月一日以降分娩予定の方々の診療は従来どおり行ないます

昭和四十八年七月十六日

藤岡産婦人科医院
院長　藤岡　通
いわき市平字細町五　電㊗八八五一

新発売!!
福島銘菓
稲ごもち
㈲あさ川
平・四町目　電74―5755

一枚で三本四枚で一ダース
お中元に最適なビールは現物よりもギフト券でお贈りになるお客さまが多くなりました　持ち運びに便利なうえ郵送も可能だからです
ビールギフト券（大瓶3本）
（キリン・アサヒ・サントリー）　四五五円
サントリーセット　一、〇〇〇円
ニッカセット　一、〇〇〇円
（平店本館四階贈答品会場）
越　フジコシ

■28日は土用うしの日
一平のうの
舌にとけあう
うまさかな。
真心こめておつくり致します
心からお待ち申しております
割烹　うなぎ　一平
小名浜／電㊹3311代

いつも新鮮な
牛　豚　肉
本場松阪牛専門店　緑屋
本店　平・一町目電㊷0185代
平店　平・中央通り電㊷2794

チビどもの夏が来た！
間もなく海水浴に昆虫採集、ラジオ体操に宿題まで親達がつき合わされる夏休み。ご家族で麦飯昼膳のおつき合いなどいかがでしょう。
麦家庭的な味つけで…【麦飯昼膳】三〇〇円
麦飯昼膳
花乃木
いわき市平駅前中央通り（藤田ビル）2階　電話23―七一八九

読者の声

きょうのことば

ナイルの河に投げこんで　あいつは口に魚をくわえて上がってくる

（エジプトの諺）

初めてそれを知らされた私は、いや市民は〝またも目隠しでしてやられた悪政〟に憤りを押え切れない。駅前拡張したといっても商店街を収容するため、ビルが前面にセリだして、せっかくの拡張工事も利用半減された上、利用が多い平安橋改札口を廃止とは、国労の組合員ならずとも市民として納得できない。

サービスに逆行するこのやり方は全く市民感情を無視したものだ。階段降り口の中途に駅ビルへの導入路が設けられ、出入りできる仕組みになっていると聞くが、完成してみないとその不便度はわからないにしても、国鉄は通勤通学生の便を最優先にして、ビル内運学路の　　と、改札の仕組みに取り組んでもらいたい。

反対の声がでる前にビルができたらどうなるかの説明不足が原因で、足もとの国労から火がついたとしても、また駅ビル改築について市民に迷惑をかけるPR不足など合わせて、高姿勢に立った当局の態度に強く反省を望みたい。工事中は建築業者だけの責任という時代は、もう過去の解釈でしかないことに思いいたすべきである。

（会社員・42歳）

読者の声投稿規定▽住所・氏名・年齢・職業明記▽字数六百字以内▽原稿は返しません

平安橋改札廃止は絶対反対

平井上茂

平駅ビルは今月末には完成して、駅機構と共に商店街が開店する。市民期待の民衆ビルとして機能を発揮するが、市民のためにつくられた新駅舎完成と同時に、いままであった平安橋の改札口が廃止となる。

国労の反対パンフレットを見て

文化センター起工

平支所跡で　きょう鍬入れ式

市民待望のいわき市文化センターが五十年四月オープンをめざし、十七日午前十時から電設予定地のいわき市平字堂根町（旧平支所）で起工式を行なった。

文化センターは四十八年度に四〇%、四十九年度六〇%の工事進行率で始められ、五十年二月二十八日完成の計画、三月いっぱいで機械設備や各種設備を整え、四月初めオープンする予定。

主体工事は九億三千五百万円だが、総工費は十億六千五百八十七万円をかけ、地下一階、地上六階にペントハウスを造る。

内部は一、二階中央公民館（二千二百八十六・八五九平方㍍）、一、三階文化会館（二千九百四十八・七七三平方㍍）、四、五階中央図書館（二千八百三・六八六平方㍍）、六階児童科学館（五百五十三・五二八平方㍍）、地下は機械室、食堂。

広くなって好評！　内郷図書館

内郷支所三階に引っ越した市立内郷図書館（吉田隆治館長）は、さる三日のオープン以来、「駅から近いうえ、テーブルもふえたので利用しやすくなった」と高校生を中心に市民から好評。

内郷公会堂時代は手狭だったため、「もっと広いところを」「もっとテーブルを」と、苦情が絶えなかったが、新しい〝安住の地〟は閲覧室兼書庫が二百平方㍍、事務室三十五平方㍍計二百三十五平方㍍と旧館（約百四十平方㍍）の一・七倍になり、図書館にふさわしい、ゆったりした読書環境を保っている。

現在、一日あたりの利用者は平均五十人と旧館の二、三割増。テーブル（四人用）が六個から十個にふえたこと、内郷駅が近いことなどから、学校帰りの高校生や浪人、夏休み帰省の大学生などが受験勉強や読書に利用している。

ただ、悩みは、国道沿いのため窓をあけておくと耳にはいる騒音がひどいこと。かといって閉め切ると今度は折りからの猛暑で室内の温度がたちまち三十度前後にハネ上がってしまうため、利用者からは「騒音も酷暑も一挙に解決できるようガラスを二重張りにし、冷暖房装置を備えてほしい」という声が出ている。

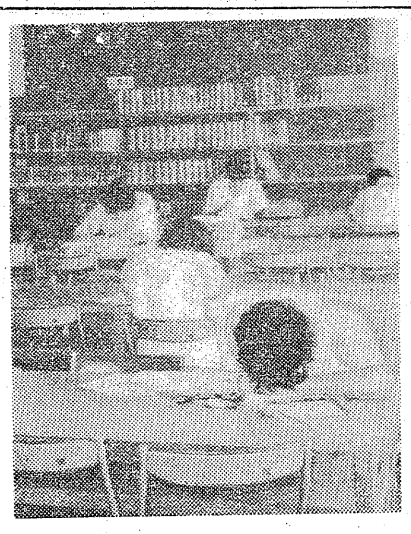

【広くなった内郷図書館】

【松林の中で穴を掘ってカン類を埋める高久地区の人たち】

白砂青松取り戻す

高久地区で清掃奉仕

海浜をきれいにしようーと高久地区の青年会、婦人会、老人クラブなど地区住民が一体となり、十五日午前八時から、いわき市平下高久の舞子浜病院前から渡津川河口までの二㌔余りの砂浜と松林の中を清掃した。

同地区の青年会、婦人会、老人クラブは毎年、地元の海をきれいにしようと海浜清掃を行なっているが、参加人数も毎年少しずつふえ、ことしは青年会五十人、婦人会六十人、老人クラブから四十人の百五十人が、各自スコップや紙袋を持って集まり、あきカン、ビン類は大きな穴を掘って埋め、燃える紙、木類は燃やした。

清掃後の新舞子・高久新岸はゴミひとつない白砂青松の海岸に戻ったが、訪れる人たちに〝モラルの向上〟を訴えていた。このあと午後一時からは青年、婦人、老人たちが一カ所に集まり、同地区の各種問題などについて話し合いを行ない、有意義な一日を過ごした。

青年会の今後のあり方協議

平地区でリーダー研修会

いわき市平地区青年連絡協議会主催、いわき市平地区公民館後援の〝夏期リーダー研修会〟は十五日午前九時半から、平市民会館で十地区青年からリーダー候補七十人が参加して行なった。

このリーダー研修会は地域青年会の持つ任務や使命などを学び、リーダーにふさわしい人格、能力を養い、今後の青年会活動に役立てようとするもの。

いわき教育事務所の長谷川三男講師の「青年会の今後のあり方」についての講演で始まり、分科会に移っては①青年会で得たもの②青年会のリーダーに必要なもの、二つのテーマに活発な話し合いを展開した。

引き続き全体会、懇談会を待ない、各地域でこれから催す〝盆踊り〟〝各地区恒例の祭り〟などについて発表し合った。

ダイヤルミス防止の腕競う

7・8月に40事業所が参加

平電報電話局は七、八月の二カ月間、これまで参加していないPBX加入事業所、大口利用事業所四十を選び、ダイヤルミス防止コンクールを行なう。

ダイヤルの回し方が悪くて相手に通じなかったり、ダイヤルを途中でやめてしまったなどを、機械で自動的に記録したミスの度数のわるさ、つまり正確なダイヤルを競うもので、九月に優良事業所が表彰される。

平青年学級でキャンプ大会

8月4・5日に高久海岸

第二回平地区青年学級連絡協議会役員会は、十三日午後七時から平公民館で行ない〝夏期研修キャンプ大会〟の日程を八月四、五日高久海岸に決めた。

5～10年で離婚が12件も

勿来心配ごと相談所扱い

いわき市勿来支所心配ごと相談所（宮川公義所長）でこの四月から六月末まで、に取り扱った相談は六十五件だった。

一番多いのは家族関係が十三件、離婚の十二件は財産関係となって離婚問題は五年から十年間で倦怠期を迎えてのものが多く、家裁に持ちかけているのもある。財産問題は大半、　　三の紛争が多い。

あすの運勢

小川石洲

七月十八日（水・赤口）

【1月生】安泰のようでも急変の危険あり、用心して行動せよ

【2月生】計画立ても実行できぬ弱さがある。転機を待とう

【3月生】義理人情にからまれて動きとれぬ、ほどほどにせよ

【4月生】自分の力量に限界がある、協力者を求めて結果よい

【5月生】むやみに先走ればつまずく、現状を守り徐々に進め

【6月生】周囲の言動にまどわされるな、マイペースが結果吉

【7月生】身辺に悩みが生じやすい、先輩の知恵借りて解決を

【8月生】目先に走れば大運を逃さける、計画立てて当たれ

【9月生】一時逃れの言動はマイナス、最後まで責任を持て

【10月生】周囲の助言は素直に聞いて有利、独断は結果悪くす

【11月生】話はよいが内容はそれほどでない、軽率はつつしめ

【12月生】いかに急いでも進展はおそい、あせらず徐々にやれ

商店街

ダイコクヤ・ブックスで展示即売会＝ダイコクヤ・ブックスでは、21日から26日まで玉泉堂書道用品、筆、墨、スズリの展示即売会。

スズカンボウル＝小名浜岡小で遊技場を開設＝名のスズカンボウルでは、11日から喫茶室を改造してアレンジボウル、雀球、スマートボウルを開設。

みとや本店・駅恩セール＝みとや本店では、駅前店一周年記念謝恩セール。

あるがで盆ちょうちん展示即売＝平字田町銀座通りのあるがでは岐阜盆ちょうちん展示即売。

三千円下取り＝小名浜名店街シバタでは時計三千円下取りセール中。

フジカショー＝小名浜ショッピングセンターのカメラの伊勢丹では21・22の両日、フジカシングル8オールショー。

ポスター展示会＝小名浜名店街では一階エスカレーター前案内所にサムシングポスター展示会を18日まで。

ドリフ招待＝小名浜ショッピングセンターのドリフ招待券引換所は一階案内所。

婦人ヘップ2割引＝小名浜名店街靴のオジマでは夏の婦人ヘップオール2割引き。

晴着の展示会＝小名浜字本町かみや呉服店では成人式、七五三晴着の展示会を18日まで。

沖縄招待抽せん＝小名浜名店街の沖縄抽せんは二階中央広場。午前10時から午後5時まで。

100貨店

数年前まで暑中見舞いにウチワや扇子などが配られたものだが、扇風機やクーラーなどの普及はこうした作品にもストップをかけたようである。もっとも竹材料やこれをつくる職人不足なども大きな原因と思われるが、涼を求めるには、デパートや喫茶店などへもぐりこむ時代となった◆ビルとか冷房の効いている部屋で執務していて、用事のために外出すると、三十数度の猛暑に見舞われ、アイスクリームがとけるようにバテてしまう。ビルに出たりはいったりすると、体調が狂ってしまうが、ビルによっては冷房が効きすぎて肌寒い。夏中ハナカゼをひいているのもそのためで冷房病といわれる◆さて、扇風機はうちわと同じく、気温を下げる装置ではなく空気を動かす機械。衣服間の空気を動かしてくれるうえに、ハダに触れている部分の空気を移動させるから、その部分の温度が下がり、発汗もスムーズに行なわれる。液体が蒸発するときには、多量の潜熱を奪うから涼しさを感じる。クーラーは身体に密着した部分だけでなく、部屋全体の気温を下げてしまうわけだが、いまでは一般家庭へと普及、扇風機は時代おくれになった感さえある◆といって、値段もいいからおいそれとは買えない。冷蔵庫もそろそろ寿命がきて、家族数が多いと、容量の大きいものとかえなければならない。冷蔵庫が先かクーラーが先かとなれば、冷たい水の飲めるのがいいということになる。クーラーを買うまでは、ふろにでもはいって扇風機から涼をとるのが一番のようだ◆むかしは、カストリを飲んで、体内と体外との温度差をつくることで涼を求めたものだが、そんな元気もない。海水浴に行ったり、高山に涼を求めるとなると、時間や金がかかり、おっくうになる。やっぱり働いているのが一番の満夏法。（記人）

すぐ役立つ各種のお料理が勉強できます
佐々木クッキングスクール
日本料理　西洋料理　中華料理
菓子類を調理実習いたします
いわき市平字杉平23（城山磐女通り）　電74 6091　佐々木貞子
磐女　宮林署

メーカークレジット
3回払い～20回払い
カメラ月販（株）加盟店　カシノカメラ店
平・中町・大黒屋近く
TEL・74－7557

ご婚礼家具各種
いわき信販・福島信販チケットをご利用ください
勉強で評判の店
丸萬家具店
店舗／平・四町目電74－6633
工場／平・白銀町電74－6634
ショールーム／平・白銀町電23－1672

御婚礼・免許証写真とDPE
スタジオマツモト
平・駅前通り　電74－6366

ヤマハ楽器のご相談下さい
便利なローンで特約店
小山商会　楽器部　ミシン部
内郷綴町本町通り（バス停　宮入り口前）
TEL　26－3576

小鳥と金魚と犬
総合ペットフード
ペット器具
ワンチャン美容室　ホテル
総合ペットセンター　カワマタ
南町店　電37868
ヨーカドー前店　電39049
15町目店（犬専門）　電37055

カバンはフクヤマ
平・2　電74－2311

いわき市の植物

海草（2）

湯沢陽一

姿を消す寒海系の海草

マツモが急激に減少

ほきない訳は工場排水か

いわき海岸が温海性植生から寒海性植生への推移地帯であることは前に述べた。一般に海藻群落の種類は最寒月（海水の温度は気温より一カ月ずれ二月となる）の海水の温度に支配されるといわれる。最寒月の表面水温が五度C以下の海域には寒海性の群落が成立し、五度C以上の海域で温海性となり、十五度Cを越すと亜熱帯性の海藻が分布するようになる。東北海区の二月の海水温度分布をみると、図3のようになっている。いわき海岸はほぼ十度Cであり、中部温帯海域のなかでは低温の方である。このようなことが、マツモやホソメコンブのような寒海性の海藻の生育を可能にしているものと思われる。

ところが最近、いわき市の海岸でマツモが急激に少なくなってきている。先日、小名浜の八崎海岸で土地の人が「二年前からマツモがほきなくなった（着生しなくなったの意）」と話していた。何に原因があるのだろうか。マツモやホソメコンブにとって、いわき市の海岸は水温が高く、きびしい条件下でやっと生育しているのだろう。従って少しでも生育環境が悪くなると真っ先に姿を消すのが、このような寒海性の海藻なのである。いわき市内の各工場から流されている多量の廃液が、寒海性海藻の生育環境を悪化させているのではないか。土地の人が「マツモが着生しなくなったのは工場廃液が原因としか考えられない」と話していたのが忘れられない。

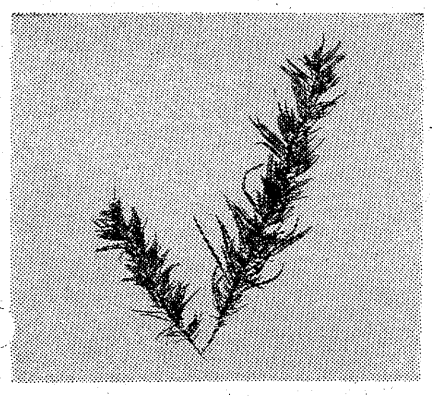

マツモ

原子力発電所温廃水も心配

前述のような生育環境の悪化に加え、寒海性海藻の生育に致命的な打撃を与えると思われるものに、原子力発電所から排出される冷却水の問題がある。現在、広野町から浪江町にかけて各電力会社が火力、原子力合わせてほぼ十基の発電所の建設を計画中である。これらの発電所が全部発電を開始したときには、その温廃水の量は利根川の四倍にもなるといわれ、海水表面温度は五度C前後上昇するだろうと予想されている。それは当然いわき海岸にも影響を与えてくる。いま仮にいわき海岸の最寒月の表面水温が五度C上昇したと仮定すると、そのときの海水温度は房総海岸から八丈島の温度となり、マツモやホソメコンブは完全に生育不能となり姿を消すことになるだろう。またそれは、寒海性の海藻だけでなく、海の生態系にも大きな影響を与えることだろう。その影響がどんな形で現われるのか、我々は注意深く観察していく必要がある。

（内郷高校教諭）

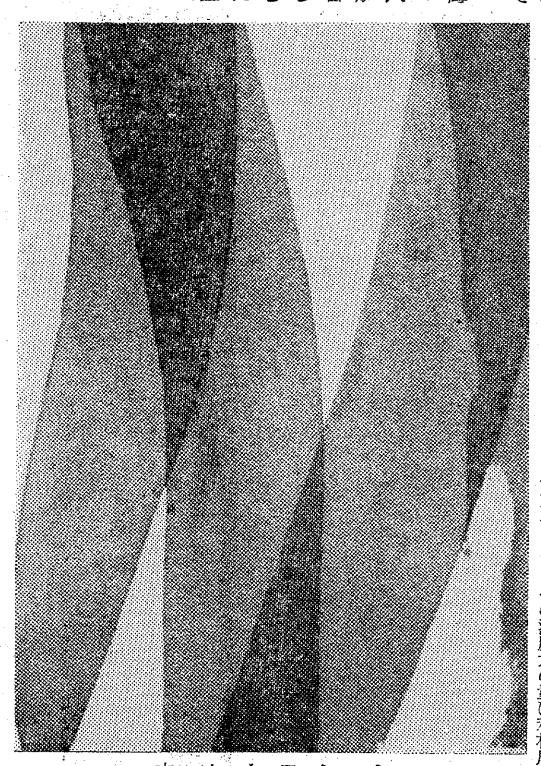

ホソメコンブ

東北海区　2月の　海況図（昭43）
（海上保安本部）

上演紙試写室

ラ・マンチャの男

■解説■　ミュージカル「ラ・マンチャの男」は、現代演劇における不朽の名作として、最後最も数多くの賞賛を寄せられている。総製作には、イタリア最大の製作者アルベルト・グリマルディ、製作・監督にアメリカのアーサー・ヒラー、主演者にはイギリスの映画・演劇界の第一人者ピーター・オトゥール、イタリアを代表する大女優ソフィア・ローレン、名コメディアンのジェームズ・ココという、正に国際的な顔合わせで巨大な夢のミュージカルを作り上げた。オトゥールとソフィアの歌曲については、音楽担当製作者のソール・チャップリンが絶賛している。ミゲル・デ・セルバンテスが創り出した、永遠の理想と希望の殉教者「憂愁の騎士ドン・キホーテ」の物語が、今ここに生き生きとよみがえったのである。

■物語■　作家としても詩人としても、また税収吏としても失敗した失意のミゲル・デ・セルバンテス（ピーター・オトゥール）は、教会を攻撃した罪でセビリアの牢獄にぶちこまれ、宗教裁判を待つ身となった。牢の中の泥棒、人殺し、売春婦らは牢名主（ハリー・アンドルース）の命令により模擬裁判を開き、セルバンテスの所持品を押収しようとした。その中には、大切な「ドン・キホーテ」の原稿もあった。セルバンテスはそれを守るため、芝居の形式で自らを釈明し、人生に対する自分の態度を説明したいと申し出た。〝裁判所〟は許可した。そこで、セルバンテスと彼の忠実な召し使いマンセルバント（ジェームズ・ココ）は、扮装してドン・キホーテとサンチョ・パンザに早変わりし他の囚人たちも役をもらっていよいよ物語がはじまった――。

スペインのいなかを、「ラ・マンチャの男」（余はドン・キホーテなり）を歌いながら行く奇妙な主従がいた。古めかしい甲冑に身をかためたヒョロ長い老人ドン・キホーテと、人のいいデブの従者サンチョ・パンザだった。騎士道精神を復活させ、悪しきをくじき、正しきを助けようと、武者修業の旅に出た道中でかの有名な風車に挑戦、キホーテ自身は、敵の魔法によって敗れたと思いこんでいる。

〝聚楽館〟14～23日・同時上映「フォロー・ミー」

ステーキ＆ハンバーグ
キャッスル牧場 CASTLE PASTURE
●営業時間AM11:00～PM12:00　☎23－6607
フルーツセンター八百富 2F
無料指定駐車場
田中・駅前上原
横山・平中央・他

レストラン 友楽軒
うまいよ。
●平・新川町　☎74－3911

完全な計画が出来上がった！
見事に仕組んだ一世一代の大
仕事が鮮やかに成功――
豪快な男性アクション超大作!!
18▽24
カラー作品
ザ・ビッグ・ワン
カーク・ダグラス
ジュリアーノ・ジェンマ
監督ミケーレ・ルーポ
カラー作品
めくら囮ガンマン
凄いめくらがやってきた！
花嫁めぐって荒野の大決闘!!
トニー・アンゾニー／リンゴ・スター
監督フェルディナンド・バルディ
■21日(土)オールナイト
洋画のアポロ座
世界館ビル地下■電74－4559

各種自動車販売！
車のことなら　当社におまかせ下さい
車検　一般整備　板金塗装　新・中古車販売
いわきセントラルオート株式会社
いわき市小名浜島字波地20　電(59)3301・4118

火災を予防し
生命財産を守ろう
防炎加工
当社は消防庁の厳重な検査を受けて合格した日本防炎協会の指定業者で　防炎加工に関しては責任ある仕事を行なっております
適合施設登録番号甲ＮＯ2001
全国防炎加工振興会員
日本ドライクリーニング協会員
株式会社オギノ
本社　いわき市内郷綴町一之坪61　電(26)1051
平店　いわき市平字紺屋町13　電(74)5852

伝統の味覚
おでん種　寅
ご贈答用品
かまぼこ　蔵
平・一町目　電(74)4541

諸官庁・会社・学校・事務所　御用達
文具・事務用品の
デパート　渡辺文具店
常磐湯本町桜木町通り　電(43)二四四〇番
ご注文のお電話、お待ちしております。
※在庫が豊富、品切れが無いので有名。
※配達が敏速、価格は勉強なので好評。
※初取り引きには感謝記念品を持参いたします。

ざるとお定食
宴会場の　酒喜庵
いわき市平・銀座通り　電(74)四四三一一二

気らくに写そう
海外撮影会
バンコック・パタセ・香港の旅
4泊5日
期日　49年2月11日～15日まで
ただ今当店で受け付け中！
◎参加費用と支払い方法
（15カ月払い）
●旅行費　129,000円
詳細は当店にご来店下さい。
茂木カメラ店
平・三町目（平和通り）　電74－3092

うしの日せまる!!
予約承ります
■うなぎ重　松梅　六百五十円　八百五十円　竹　七百五十円
■かば焼　亀　七百円　鶴　八百円
■出前敏速
江戸川紅小路店
いわき市平・紅小路　電(23)二七二七

暑さふきとばす涼歌を

◆歌のゴールデンステージ
NHK・夜8・00

今夜は、フォーリーブス、森進一、奥村チヨ、朱里エイコ、ダーク・ダックスほかの出演で、涼を呼ぶ歌を中心に、連日の暑さをふきとばしてもらおうという趣向。

奥村チヨの「北国の青い空」、朱里エイコの「北国行きで」につづき、ダーク・ダックスとフォーリーブスが、「すずらん」「モスクワ郊外の夕べ」「白夜」「泉のほとり」を歌う。

今夜のゴールデンステージは、森進一の登場で、森進節をたっぷり味わってもらう。

そのほか、にしきのあきらが「雲はもう泣かない」、奥村チヨが「ひき潮」、朱里エイコが「ジェット最終便」、森進一が「くちべに恋歌」を歌う。

森進節も披露

奥村チヨ・ダークダックス・朱里エイコ・にしきのあきら・森進一ほかの出演

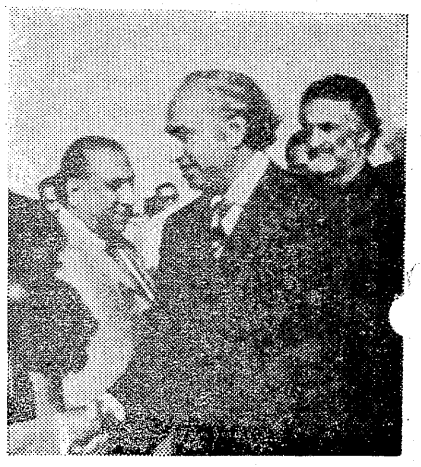
パキスタンを視察するブット大統領(右手前)

自治権もち伝統に生きる

◆NHK特派員報告　パキスタン
NHK・夜7・30

七二年の内戦で東半分、現在のバングラデシュを失ったパキスタンは、長い戦後の空白を経て、この秋、バングラデシュを承認する方針を決めた。

番組では、ヤヒア・カーンに代わって大統領となった人民党のブット大統領の精力的な地方視察。

強い自治権を持ち、伝統の社会に生きるパターン族の生態など、インドとの国境地帯からアフガニスタンとの国境付近まで、転機に立つパキスタンの現状をNHK取材班のルポによって伝える。

みもの

女親分(安田道代㊐)に用心棒として雇われた雷蔵(竜雷太)

特別機動捜査隊
福島中央・夜10・00

恐るべき幽霊

群馬県の山林成金・河村栄一が赤坂の料亭で毒入りウイスキーを飲まされて死んだ。出動した三船主任らは、そのウイスキーが宴会の途中で知人と称する男から届けられたものであることを確認する一方、河村の家族関係を洗いはじめた。

河村には年老いた母お紺、二十五も年下の後妻千恵子、家出してピンク映画の女優になっている先妻の娘さゆりらの家族がいた。と

お紺(村田知栄子)は日夜、亡霊に悩まされ半狂乱となった

ところが千恵子は、河村が殺されたのと同時に姿を消していた。お紺は、千恵子が財産目当てに河村家へ嫁いで来たものと思い込み、千恵子を憎悪していたが、その日いらい夜となく昼となく千恵子の亡霊に悩まされるようになった。

火曜映画劇場
福島中央・夜7・30

おしどり道中

信州追分で、イカサマ賭博をあばき、追分界隈の悪ボス次郎太郎(瀬川路三郎)に苦汁をなめさせた半間の半次郎(大川橋蔵)は、和田山の貸元・金平(大河内伝次郎)の家にわらじをぬいだ。金平の娘おもん(青山京子)は勝気ながらまにみる美女。

このおもんに横恋慕しているのが、金平の兄弟分だが、実は金平のナワ張りを狙う、腹黒い勘八(進藤英太郎)。

ところが、腹の虫のおさまらない次郎太郎一家は、二手にわかれて半次郎を追い、その一手、中仙道に向かったいかさま師の藤五郎(徳大寺伸)と宗太(河野秋武)は、その勘八の家にわらじをぬいだ。

白馬を見た。吹雪という名のその馬を寄てたという少年信助は、近く神社で開かれる馬くらべで一等になるんだと威張ってみせた。

ところが鬼十郎と別れて激刻も経たぬうち信助は大雪な吹雪を奪われてしまった。たまたま宿場へ着いた馬借隊(大がかりな輸送を請け負う馬方の集団)〝月の輪組〟の副大将・虎吉が吹雪に目をつけ、いやがる信助をなぐり倒して盗んで逃げたのだ。

息も絶えだえに虎吉を追う信助に再び出くわした鬼十郎は、信助を抱いて馬を飛ばし月の輪組に追いつくや物もいわずに虎吉を半殺しの目にあわせた。

荒野の用心棒
福島中央・夜9・00

烈風輸送隊に白馬が嘶いて…

ある宿場へやってきた馬好きの鬼十郎は、惚れぼれするような

木下恵介アワー
福島・夜9・00

思い橋

二上旅館に逗留している北晴彦のもとに、北の東京の会社の課長が訪ねてきた。二上のため力をかしている北をいさめにきたのだっ

総理の記者会見の中継があったが、かなり時間がオーバーしていた。一応一時間の予定らしいが、このため定時番組は押せ押せでずれてしまった。総理だから仕方ないとは言うものの、やはり公共放送らしく、定時内におさめてほしかった。ふるさとの歌まつりなども、再放送時間に特集番組がはいると、お流れになってしまうが、このへんも一つ再考してほしいと思う。局がわの都合だけで自由に操作されては、視聴側はたまったものではない。スポンサーのない放送はそれだけ自由だが、それだけに慎重であってほしい。

た。だが、北には課長の意見をきき入れる気はなかった。それどころか、会社と敵、味方にわかれてでも、二上を守ろうという気持ちになっていた。北と課長の話を、多美は偶然にもたちききしてしまった。多美は悩んだ。

銭形平次
福島・夜10・00

命を賭けて

船宿の娘、お直(水野久美)は、親のきめた良縁を捨て、無一文で追い出された両替商、板倉屋の次男、新次郎(久保明)と結婚、酒びたりの彼に献身的に尽くしている。その新次郎の腹違いの兄、新助(野上哲也)が殺された。新助は新次郎追い出しの中心人物。新次郎は、日ごろ新助を恨んでおり、第一の容疑者として目をつけられた。

※おことわり＝「ききもの」休みます。

今夜の番組

NHKテレビ
☆印は白黒

- 6・15　短編映画「オモチャの汽車」
- 30　人形劇「新八犬伝」
- 7・00　ニュース
- 30　NHK特派員報告「パキスタン」
- 8・00　歌のゴールデンステージ　森進一　にしきのあきら　奥村チヨ　朱里エイコ　フォー・リーブス　李朱朗　ほか
- 9・00　ニュース
- 15　ニュース解説
- 30　ニュース特集
- 10・00　「生きて愛して」
- 15　1億人の経済
- 50　ふるさとのアルバム

NHK教育
☆印は白黒

- 6・00☆スペイン語講座
- 30☆バイオリンのおけいこ
- 7・00☆英語会話
- 30☆中国語講座
- 8・00☆市民大学講座「風土と農耕文化」〜照葉樹林帯をめぐって〜中尾佐助　国分直一　ほか
- 9・00☆通信高校講座　数学1
- 30☆通信高校講座　数学1
- 10・00☆通信高校講座　世界史
- 30☆通信高校講座　数学2
- 11・00☆たのしいフランス語

福島テレビ
☆印は白黒

- 6・00　ロジャーの宇宙大冒険
- 15　ニュース
- 55　カバトット
- 7・00　「赤い靴」森田敏子
- 30　「55号決定版！」ゲスト・南沙織
- 8・00　火曜歌謡ビッグマッチ「人気ヤング全員集合！」堺正章　森光子　郷ひろみ　浅田美代子　西城秀樹　野口五郎
- 9・00　「思い橋」藤岡弘　上村香子　仲雅美　ほか
- 30　「みんなで7人」市原悦子　光本幸子　ほか
- 10・00　銭形平次　「命を賭けて」水野久美　久保明
- 11・05　世界ビックリアワー

福島中央テレビ
☆印は白黒

- 6・00　人造人間キカイダー
- 30　ワイドニュース
- 45　ニュースフラッシュ
- 7・00　新・お笑いゲーム合戦　石井均　梶三和子
- 30　火曜映画劇場「おしどり道中」大川橋蔵　青山京子　大河内伝次郎　田中春男　里見浩太朗　桜町弘子　瀬川路三郎　徳大寺伸　河野秋武
- 9・00　荒野の用心棒「烈風輸送隊に白馬が嘶いて…」夏木陽介　安田道代　井上昭文　深江章喜
- 10・00　特別機動捜査隊「恐るべき幽霊」村田知栄子
- 11・15　ワイドショー11PM

NHK第1
1340KC

- 5・30　日米合同記者会見　大平正芳　ロジャーズ
- 6・15　株式市況▽商品市況
- 7・00　ニュース
- 15　日本放送協会会長就任にあたって
- 25　プロ野球「巨人対大洋」＝中止の時＝7：25ポップスコンサート8：05人生読本「わが良寛」8：15趣味の手帳「アンパンのヘそ」8：30この人にきく9：05歌の星座　天地真理
- 10・20　若いこだま
- 11・05　夢のハーモニー

NHK第2
1540KC

- 6・00　そろばん教室「5級のわり算」
- 45　英語会話
- 7・00　ラジオ農業学校「これからの食生活」(2)
- 30　中学生の勉強室　公民
- 8・00　通信高校講座　現国1
- 20　通信高校講座　現国2
- 40　通信高校講座　現国3
- 9・00　通信高校講座　日本史
- 20　通信高校講座　古典乙1(古文)
- 40　通信高校講座　家庭
- 10・20　通信高校講座　英語A
- 40　通信高校講座　英語A
- 11・00　大学講座　英語

ラジオ福島
1060KC

- 6・00　ニュースハイライト
- 30　スポーツジョッキー
- 45　プロ野球火曜ナイター「巨人対大洋」①「中日対広島」②「阪神対ヤクルト」＝中止の時＝6：45ナイタージョッキー7：00ウエストコーストサウンド特集8：00ロックンロールオリジナル特集9・00ジェディ・ガーランドコンサート
- 9・30　てっちゃんカヨちゃん歌謡ジョッキー
- 10・30　MUハイフォニック　愛は面影の中に
- 11・20　歌謡リクエスト合戦

FM放送
☆印はステレオ

- 6・00　くらしの話題<ディスクジョッキー>
- 7・15☆サウンド・オブ・ポップス　メンフィス　朝の雨　のっぽのサリー
- 8・05☆ステレオコンサート<ポピュラーパレード>　サンライズ　ジーン・ジニー　ハイウエイ・スター　甘い失恋　キラー・ジョー　憂の休日　エル　夕映えの二人　寂しい夜　ウィンセント　メイム　ほか
- 10・20　世界の民族音楽〜ガムランの楽器〜
- 11・05　夜のしらべ

うまい「かつ」なら大宝ですネッ！
谷川瀬店は数寄屋造りの落ち着いた店で楽しいお食事を…
平大宝銀座店　平・銀座通り　TEL・(74)2968
谷川瀬店　平・谷川瀬　TEL・(22)0279
本店は合掌造りの店でバラエティーに富んだ"とんかつ"を
小名浜大宝本店　小名浜・岡小名　TEL・(34)4443・(34)5028
7月29日オープン　駅ビル店　平ステーションビル(3F)電(22)0620

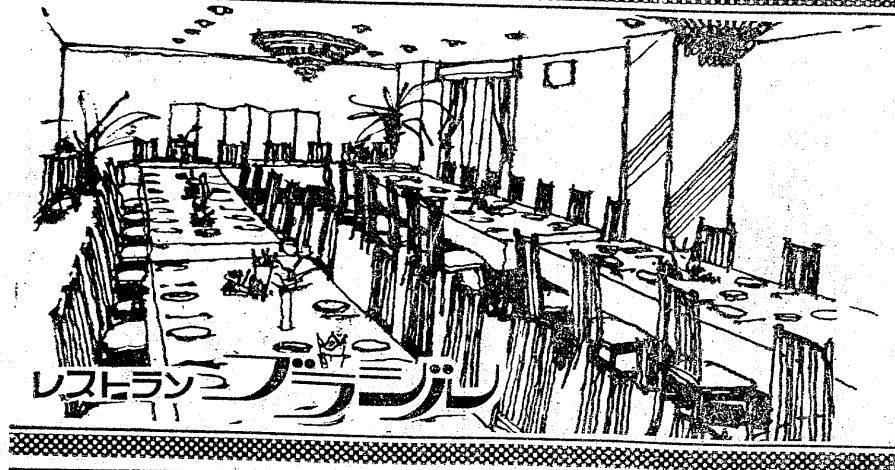

楽しいお食事とご宴会は洋食で
◇ユッタリとしたゴージャスなふんいきのグリルでフランス料理を手ごろなお値段でサービスしております
◇ご宴会のプランは洋食で……
4人様から70人様まで大小5つのお部屋を用意してございます
お気軽にご相談下さいませ
◇無料駐車券進呈……お車でお食事のときは隣の田町駐車場をご利用下さいませ
コック見習募集中
RESTAURANT BRASIL
営業時間 AM11:00〜PM8:30
いわき市平・田町・並木通り／いわき民報ビル2F☎(74)2990

家庭婦人

夏化粧のポイント

手直しのきく方法で

ミセスに日やけは大敵

夏は薄化粧が合っています

せっかくのお化粧も汗で台なしになるので、「夏はいやね」という女性が多いようです。そこで、汗対策と日ヤケ対策を中心に、夏のお化粧のポイントをまとめてみました。

《汗対策》

化粧前、洗顔後のはだの手入れのしかたが問題です。石けんで洗顔したあと、脱脂綿を折りたたみ、冷蔵庫に冷やしておいた化粧水をそれにたっぷりしみこませ、下半分をもってハダをピタピタとたたきます。このあと、さっぱりした乳液をつけ、ファンデーションをつければ、かなり違います。

とくに汗っかきの人は、ヒマなときに氷のマッサージをすることです。ガーゼに氷をつつみ、軽く顔をマッサージします。あとは化粧水、乳液をつければOK。なお氷のしずくは、あいている手のタオルで受けとめます。

暑いときは下地クリームをつけない方がかえってよく、しっかりと塗りこめる厚化粧もいけません。汗をかいても化粧水で手直しのきく薄化粧こそ夏のお化粧です。ファンデーションは、透明感のあるものを選び、薄いベールを一枚、顔にかぶせるつもりで、むらなくのばします。液状か気泡状のものが比較的透明に仕上がりますが、汗かきの人にはケーキ状の方がいいそうです。ファンデーションの上には、光おさえのために無色の粉おしろいを軽くたたいておきましょう。

メーキャップのポイントは、クチビルと目をはっきりさせることです。強い日ざしの下で薄化粧ですから、さもないと顔がぼやけてしまいます。

目は、ケーキ状か液状のアイライナーで、まつ毛のきわにごく細く一ミリぐらいのアイラインを入れて、アイシャドーなしにするか、アイラインを入れず薄くアイシャドーをのぼし、薄くまばらなまつげをつけるか、自分にあったほうを選ぶとよいでしょう。口紅は、さえた赤、バラ色、オレンジ、ピンクなどを紅筆でくっきりと書きます。ぼけたピンク、黒っぽい赤は不健康でいけません。

《日ヤケ対策》

若い女性には小麦色のはだもいいものですが、二十五、六歳のミセスには禁もつ。日やけがシミ、ソバカス、小ジワ、タルミの原因になります。

予防は日やけ止めクリームをつけることですが、一時間か一時間半で効果がなくなりますから、出先でつけ直さねばなりません。海水浴のときは、下地にクリームをつけ、さらに水をはじくファンデーション、ケーキ状の粉おしろいをつけると効果があります。ソバの広い帽子、スカーフをかぶるのも方法です。

日やけしたあとの手当てはパックです。キュウリをすりおろして二枚のガーゼにはさみ、顔にのせます。十五分ぐらいしたら水でパックを洗い落とします。四、五日くりかえしてホテリがおさまったら、次に栄養パックで血液の循環をよくします。

市販のものか、タマゴ、レモン、キュウリ、ハチミツなどを適当に混ぜてドロドロにしたものでもいいのです。首の方までたっぷり塗り、伸縮性のある包帯を巻き、その上にパック剤をもう一度ぬり、十五分ぐらいじっとしています。これを一日おきにくりかえし、入浴後のマッサージを併用すれば、ハダの回復は早められます。

暮しの知恵

◎…乾物類のもどし方

だしに使うコンブは、さっと水洗いするだけでじゅうぶんですが、煮つけに使う時は酢を少量加えた水に短時間つけておきます。

シイタケは、水洗いしたあと砂糖を少々入れたぬるま湯に十分ほどつけてもどしましょう。

コウヤドウフは、ぬるま湯に重そうを入れ、三十分ほどつけておきます。

ワカメは、熱湯をかけてフタをし、三～四分ほどして水洗いすると色よく仕上がります。

ヒジキは、十分ほど水につけたあと熱湯をかけ、十分ぐらい後に水を切ります。手早くすれば風味をそこねません。

カンピョウは、水洗いしたあと少量の塩でもみ洗いすれば戻ります。

キリボシダイコンは、鍋に入れて熱湯を注ぎ、フタをして五分ぐらいおいてから、中で軽くもみ洗いします。煮物に使うときは下煮をして柔らかくしておきましょう。

◎…花ござ

いぐさを用いた花ござは、風合いや香りがよく、古くから日本の代表的な夏の敷き物として親しまれています。最近は、天然のいぐさのほかにポリプロピレンという化学素材を使った花ござも売られています。

いぐさの花ござの場合、いぐさを丸染めしているので、表面に付着している染料を、かたく絞ったぞうきんで水ぶきして取り除いてから使うようにしましょう。高級品は、いぐさが均一にそろっていて、染めもよく、つやがあります。普通品は、打ち込みがあいまいでほぐれやすく、長く使う場合には、値段は高くつきますが、高級品の方がトクです。

ポリプロピレン製は、いぐさとちがって吸湿性がなく、多少べとつき、熱をもつ欠点がありますが、摩擦に強く、食堂セットなど重いものの下に使うには適しています。

剣の天地（9）

池波正太郎作

中一弥画

面影（九）

しばらくして、図書之介が森蔭からもどって来た。

『いかがでした？』

『いや、もう見えなんだ』

『年負なのに、逃げ足の早いこと』

『まるで、獣（けもの）のようなやつどもだ』

『図書之介さま。やとどめして、ごめんなされ』

『仕方もないこと……』

いいさして、小幡図書之介が、

『いや、それよりも……』

先刻のおどろきが、新たに、よみがえってきたものらしく、どう目して、

『於富どのが、おれほどに、お強いとは……上泉伊勢守殿の教えとは、かほどのものだったのか……』

『はずかしく、おもいます』

於富は図書之介に寄りそい、眼を閉じた。

汗にぬれつくした図書之介の、若わかしい男の躰の匂いを、於富は胸いっぱいに吸いこんだとき、（ああ、お師匠さまのお躰からは、このような匂いはせぬ）と、おもった。

上泉伊勢守の匂いは、（もそっと、香（こう）ばしい……）のである。

若い男の脂や汗がまじり合った強烈なものではないし、そもそも伊勢守は、めったに汗ばむことがない。

真夏の日中でも、汗ひとつ浮いては来ぬ。

いつであったか、於富が、

『伊勢守さまは、何故、この暑さに汗ばまぬのでございますか？』

問うたことがある。

伊勢守は微笑し、

『わしにも、わからぬ。いつしか、このような躰になったまでじゃ。なれど、もしもわしが、剣の道へすすみ、格別の修行をせなんだとしたら、いまもって、汗もかき、鼻水もたらしておることであろうよ』

そう、こたえたのみであった。

『こ、このような嫁御をもろうたら、いまに、それがしも首の骨を折られてしまいそうな……』

図書之介が於富の肩を抱きよせつつ、

『おそろしい女房どのよ』

ささやき、於富の耳たぶへくちびるを押しあてた。

『ああ……図書之介さま……』

『於富どの。さ、城へもどろう』

『はい……』

二人が馬へ乗って、草原から去ったとき、人の気配もなかった暗い森蔭から、ぬっと一人の男があらわれた。

三十前後の、旅の武士であった。

すばらしい体躰の持主だ。ただ大きいというのではなく、それは、金剛神（こんごうじん）の彫像を見るような見事さなのである。

『あの女が、上泉伊勢守の門人とか……』

武士のつぶやきには、何か不気味なものがただよっていた。

免許写真はどんな写真でもよいではいけないのです
きれいな　あなたの免許証
大切な免許証写真は
格調高い写真を！
1日仕上げ◎1枚ごと真心をこめてつくっています
田中スタジオ
カメラの田中磐平・三町目店2階電23－1405

普通 特殊 専門販売
浜通り唯一の 修理工場
石城計量社
いわき市平谷川瀬字三十九町
電㉖3468・8059

写真　大型引き伸し　迫力が違います！
正映堂写真店
内郷駅前TEL・26－2068

NOW NOW
春から夏にかけての流行はナウ・ナウです
あなたもプロスィング仕上げで
ナウな女の子になってみませんか？
ビューティーサロン 水野美容院
平駅前　電74－2678

美しい街…美しい看板
総合看板　プラスチック看板　自動車文字入れ
有限会社 コマツ看板店
工房　いわき市内郷御台境町新町前（たいらトルコ裏）
TEL（74）7466　夜間（74）3347

運転免許証で入浴料金を免除
金ケ沢温泉
●大浴場（男）●大理石浴場（女）
ドライバーに奉仕する
ドライバーエリア
いわき市久の浜金ケ沢トンネル　●平より20分　●24時間営業

ご婚礼家具・漆器
お引きもの・ご贈答品はぜひ当店で！
卸・小売 オーミヤ家具店
いわき市平・仲間町53　電74－2711

あなたの職場のユニホーム
会社・病院・商店・学校・諸官公署・事業所
作業服・事務服・白衣
いわき市平字大町11
電話 (74)3788 (74)8056
鈴屋
直属工場・有限会社いわき縫製・内郷高坂町 電(26)2510

温泉のようなガスぶろ！
サーモ付きガス釜…自然にお湯が沸く
サーモゼット
◆ガス代約3割節約
◆ワンタッチ点火　◆カラタキ防止
◆生ガス防止　◆完全自動
風呂の 大黒釜屋
いわき市平・正月町 電㉖9251　店／平・堂ノ前 電㉓1095

グループ紹介 ㉑

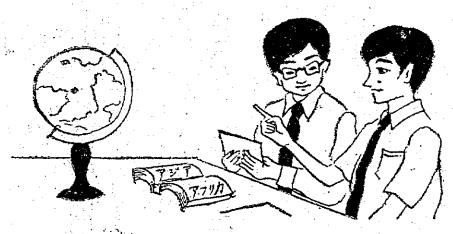

(カット　平・ひろみ)

磐城アジア・アフリカ研究会

事務局・いわき市小名浜字上町51番地・後田守

○…〝むすぼう若人の手と手を〟世界各国の中でもアジア・アフリカなど、開発途上国の経…○
○…済開発、社会開発に協力して、現地の人々の生活向上に役立つため、進んで自分の身に…○
○…つけている技術技能を通じて、現地の青年とともに汗を流しながら、友情を培い新しい…○
○…国際社会を築いてゆこうとしているグループがいわき市内にある。…○

むすぼう若人の手と手

技術分野で国際交流

このグループは磐城アジア・アフリカ研究会で、東京都渋谷区広尾四の二の二四、日本青年海外協力隊事務局を本部にしている、いわき支部的存在のグループの後田守会長らメンバー七人と少ないが、後田さんの二十三歳をトップに二十二歳のヤングたちで占められている。

同会本部の日本青年海外協力隊は、昭和四十年四月に、日本青年海外協力隊が政府事業として発足し、海外技術協の事業団がその委託をうけ、実施することになり、同年十二月に第一次隊二十六人が、ラオス、カンボジア、マレーシア、フィリピンに派遣された。また翌年も第二次隊二十二人、第一次隊三十一人など毎年第三次隊まで編成され、各国に若い青年が派遣され、四十八年四月一日現在までで、カンボジア、インド、ラオス、マレーシア、ネパール、フィリピン、ケニア、マラウイ、モロッコ、タンザニア、ザンビア、エル・サルバドル、シリアなどの十六カ国に、一千三百九十五人が派遣されている。このうち四十七年二月一日で六百人は滞国している。

各国に派遣されている日本青年の中でも技術分野は実なり、稲作をはじめ野菜栽培、園芸、果樹園管理、農業機械、ネズミ防除、家畜飼育など四十二種の農業水産関係から、鉱物分析、鉱石化学分析、電気工事、電気配線、時計修理、エアコンディション、熔接工など十七種の鉱工業関係、交通通信は車両整備、テレタイプ、ラジオ送信、TV修理、電話交換機など十四種、それに水道工事、小電力、水質検査、建築設計、土木など十五種の土木建設関係、保健衛生関係五種、教育訓練として教学、日本語、化学、写真、柔道、バレーボール、バスケット、空手、陸上競技など二十種類と幅広い分野で青年たちが活躍している。

◆メンバー◆

後田守(小名浜)鈴木誠司(上釜戸)北崎勝幸(岡小名)片野信義(諏訪町)川島利弘(岡小名)内田国彦(江名)緑川金光(自引場)

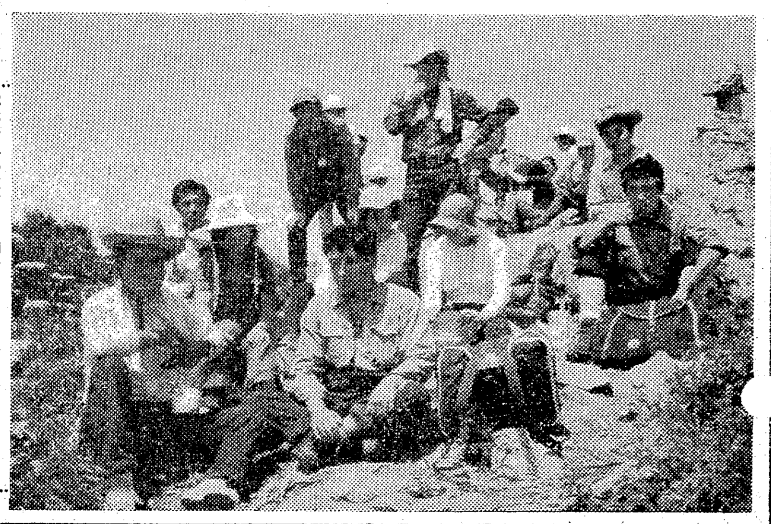

磐梯青年の家で　目的を一つにした各サークルの会員たちとの研修会は恒例行事
＝磐梯山山頂で交歓する会員たち＝

ボランティアの軌跡

海外派遣に夢かけて

参考になった青年の船

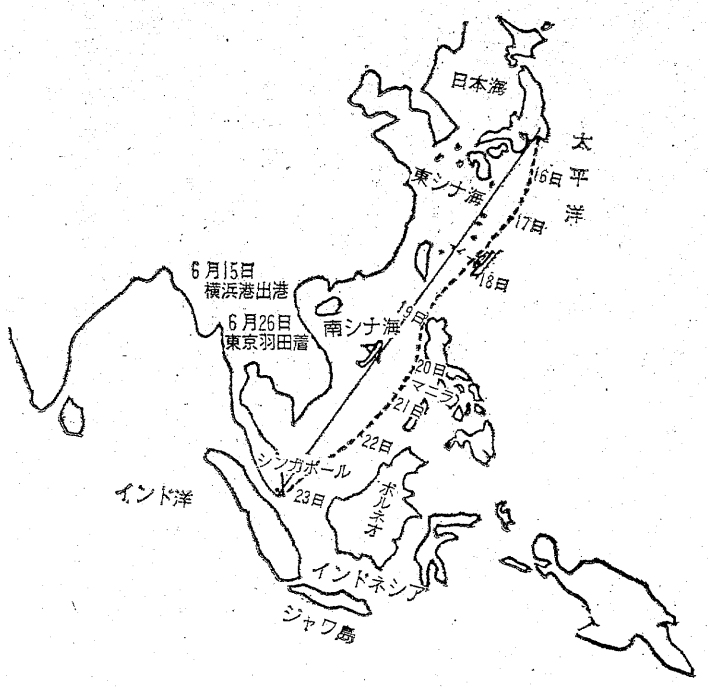

6月15日から26日まで　会長の後田さんは青年の船に乗り　東南アジアの若者たちと交換してきた二点線は船路・一線は空路

会長の後田さんはことし六月、JRCから選ばれて『青年の船』に乗って横浜港を出発。マニラ、シンガポールを回り、現地の青年たちと交換して海外の事情をつぶさに視察してきた人。

将来青年海外協力隊として、海外派遣をめざして勉強を続けている会員たちにとって、後田会長の〝生の見学〟談は大いに参考になった。

協力隊事業は、相手国政府と日本政府との合意で実施されているもので、純粋な青年の情熱を基盤にしている国の事業だけに、その試験はきびしい。それだけに、こんどの派遣は会長にとっても会員にとっても〝現地の事情〟を知って意欲を燃やしている。派遣国の中には、シンガポール、フィリピンもふくまれている。

検定試験をパスすると、現地の受け入れ状況によって各国に派遣されるが、そこで二年間は村落の一員となり、建設や修理工場など、自分の特技を生かした職業につく仕組み。ボランティア活動で、甘い夢はちょっぴりも持てないが、海外勇飛の希望に燃える会員たちは、各種の研修会にはこぞって出席するなど、お互いに励まし合って〝夢の実現〟に胸ふくらませている。

輪をむすんで県市にも奉仕

会員たちは地域の各サークルとの結びつきを密にして、同一地域の青年としての悩み、考え方などを、その立場になって話し合う必要があるとして、各グループとの交換会を、また、県内サークルとも気軽に交流して話し合い、後進地域・新興都市のある県内を、青年の立場から考え、輪を作り上げ、国際奉仕に結びつくアジア・アフリカの地域の研究だけでなく、自分の足元である県内の地域からも研究しようと、目標は世界、日本、県内、いわき市と大きい。

これらを達成するため年間スケジュールも、四月が「東南アジアと日本の役割り」の討論会、五月が機関誌「若い力」による討論、六月は東和町勤労青年学級との交歓会、八月が事務局主催で行なう夏期講座を磐梯青年の家で、九月はオリエンテーション、十月映画観賞会『七百三十日の青年』、十一月地域各サークルとの交換会など、毎月の日程が組まれ、ひとつひとつ実行に移されている。

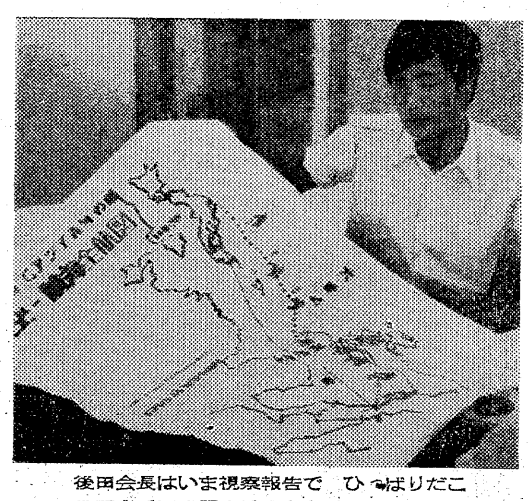

後田会長はいま視察報告で　ひっぱりだこ
地図を手に説明するのもものしかしそうだ

日活 日活 日活

本県沖に夏イカ漁場

ついに県水試が発見

十分採算とれる釣獲量

いわき市小名浜の県水試は、底引漁業の寒作対策としてさる六月二十日から本県沖でノ力釣り漁場調査を続けていたが、このほど原釜沖に待望の夏イカ漁場を見つけた。

この漁場は原釜南東十八㌔沖の水深三十五㍍、下層水温十一・七度のところで、十一日夜は成田丸が機械釣りによって七百㌔、観音丸は三百㌔、〝拓水〟は手釣りで十㌔の夏イカを釣りあげた。魚体は十五～十八㌢の小型で北上群らしい。

これでは本県沖にもイカ釣り漁場があることが確認されたわけで、同水試は、釣獲量からみて採算に合うのではないかといっている。第八成田丸と観音丸は、さらに新漁場を求めて引き続き調査にあたっている。

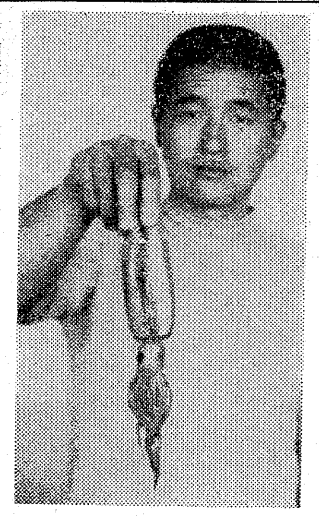

【漁場調査で釣った夏イカ】

同調査は、宮城県以北と千葉県以南にそれぞれイカ釣り漁場があるところから推して本県沖にも北上、あるいは南下群の急道があるのではないか、と同水試の調査船〝拓水〟をはじめ、県の委託調査船第八成田丸（四倉）観音丸（原釜）の三隻が調査にあたり、第一回の六月二十日から同二十五日まで、第二回のさる十日から二十五日までの試験操業で新漁場を開拓したもの。

十五町目 歩道橋を清掃作業

平商工信用組合職員ら

平商工信用組合（鈴木仁店長）は毎週月曜と木曜の朝、十五町目旧警察署前の歩道橋の清掃を続け、付近の住民から感謝されている。

清掃の勤務は、一年ほど前に鈴木店長が出勤途中歩道橋を通りかかると、あまりのよごれのひどさに耐えられずホウキを持ったのが始まり。

今では市役所のゴミ収集車が来る月曜と木曜の朝、だれが言い出す

【けさも十五町目歩道橋を清掃奉仕】

〝竹筒まごころ〟募金運動

小泉外科グループ　コロニーを慰問寄付

十三日の朝、身障者コロニーのカナン村で愉快な寄付金贈呈があった。

いわき市常磐湯本町栄田、小泉外科医院（小泉宏和院長）の小泉院長ら医師八人が訪問、鎌倉所長の説明案内を受けたあと、十四職員二十六人の村人注視の中で、少年がナタで『まごころ』と書かれた竹の募金筒を真っ二つに、いや、力を入れ過ぎると中の現金を切るので、恐るおそる割り、拍手三十七円を、改めて鎌倉所長に贈り〝設備の充実に使います〟と感謝のことばがあった。

小泉外科は院長が寄贈新築した道場を持つ有名な柔道医院。ことし正月五日の柔道初めにコロニー寄付募金運動が提唱され、医師看護婦ら四十五人が全員賛成、直径十㌢、長さ五十㌢の大竹を切って募金箱ならぬ募金筒とし、これに『まごころ』と書き入れ、給料の小銭、釣り銭、果ては飲み屋にまで持ち込んで、一本余計に飲んだつもり、一軒ハシゴをしたつもりで募金をふやしていった。

その〝つもり〟が、半年間につもりつもって三万七千円余になったもの。ナタで割り、中味勘定してから、初めて相当な額になっていることがわかり、互いにびっくりしたほど。

これに勇気を得て、募金運動をこのまま継続することを申し含わせたものだ

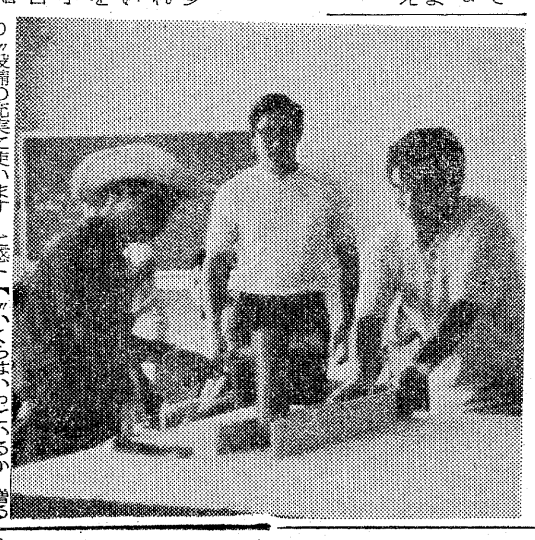

【〝いくらはいっているか〟贈るも贈られるも注目の募金筒割り】

植樹のあとを見守る

三崎公園に仲良しコンビ

磐城青年会議所の呼びかけで県立三崎公園に植樹をしたが、その後ずーっと手入れをして成育状況を見守っている感心な仲良し二人組がいる。

磐城青年会議所の第二回植樹祭は六月十日に三崎公園で行なわれ、市民約五百人が参加、〝私たちの木〟をそれぞれ植えた。

記念の二人組は、呼びかけに応じて参加した浜町子供会（立花クラ子会長）の同市小名浜字元分、寺西多佳子さん（二）＝小名浜一小五年＝と同字元分、馬上厚子さん（二）＝小名浜一小三年＝

二人は植樹祭に参加したあと、二週間に一回は、植えた木を見守りに行き、時には雨の中を心配になって公園へ行くほど。植樹した木の中には枯れはじめたものもあって、二人は水をふけたり、周囲の土の流されたところへは土を運んだりして手入れを続け、十五日も遊びたい日曜日なのに、二人そろって三崎公園へ行き〝私たちの木〟の手入れをした。

山田小湊分局 八月三日開局

いわき市四倉町山田小湊字沼地内の四百六平方材に建てられた山田小湊交換所が八月三日午後二時から開局、これまで四倉局管内だった二百八十一台が新市内局番の『33』でスタートする。

新分局は一千台まで増設可能で、同局の開局により一千件が積滞している四倉局はいくらか緩和されることになる。

同局の新局番は六月に配布した新電話番号帳に記載されているが、ようやく工事の遅れが解決できたもの。

水着モデルの撮影大会

29日　勿来海水浴場

いわき市錦町上中田協栄写真工戸主催、日立フジカラー後援の東京一流水着ファッションモデル撮影大会は二十九日勿来海水浴場で花やかに開かれるとあって前人気を集めている。

△△△△△みごとな群蟹

馬上幸男さんの新作

いわき市小名浜字本町、馬上幸男さんは東京で開かれた第四十五回新構造展に油絵『群蟹』（二十号）を出品、好評だった。この絵は公害汚染の海の中にたくましく生きる蟹の群生を見て、美しいと思って絵筆をとったという新作。

【馬上幸男さんの新作〝群蟹〟】

市農政推進懇談会

いわき市農政推進懇談会（田仲重代会長）の四十八年度第一回懇談会は二十七日午前十時から市役所会議室で開き、市の農業施策、中央卸売市場と地場青果物の生産出荷体制について市の説明があり、質疑応答にはいる。

くらし随筆

夏到来

市井勝昭

気象庁のことしの梅雨明け宣言は、まことにあと味悪く東北地方を残して梅雨はとっくに明けていました、という。しかし、わが郷里いわき市は、東北地方に組み入れられていても、関東地方と同一影響下にあり、同じく梅雨がもう明けているものと思われる

◇

連日、いわき地方も（海岸地帯を除き）三〇度を越す猛暑がつづき、いよいよ夏到来。

夏は若者の季節、レジャーの季節である。若者はみな、海に、山に、といきいきしてくるが、若さを失いつつある年代は、この季節が大のにが手である。自分が若者について行けないことを、いやでも応でも思い知らされる季節なのである。

私も今まで自分はまだ若く二〇歳代の心積もりでいたが、ことしは、山へ行く気力も、海へ出かける気持ちもまったく持ち合わせていない。ただ、子供たちにせがまれるから一回ぐらい、海水浴にでも連れていかなければなるまいぐらいに消極的である。知らず知らずの内に、自分が若さを失いつつあることが思い知らされている。

これではいけない。ただ暑い暑いと何もせず、家でゴロゴロしていて、口をパクパクしている金魚族（？）には、まだまだなりたくない。万年青年として永久の若さを保たなければならない。

仕事に、レジャーに、夏を避けずおそれず、夏よどんと来い。一日千秋の思いで酷暑の季節を待ち望んでいた、という気持ちを保ちつづけなければならない。

◇

子供たちに負けてはいられない。炎天下に若い生命を燃焼させる高校野球の生徒たちに負けてはいられない。かく自分の尻をひっぱたきながら汗をかきかきことしの夏も、がんばろうと思っている。

（平・弁護士）

宴会・会食に35人様まで承っております
宴会室をご利用ください
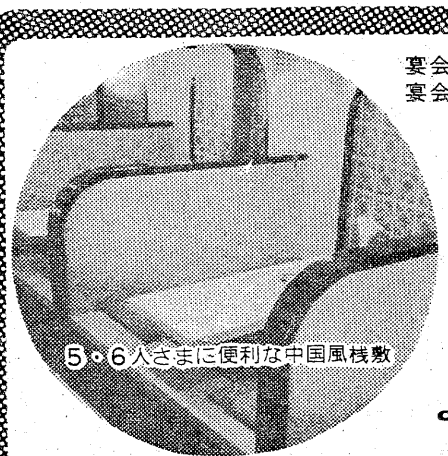
5・6人さまに便利な中国風桟敷
中国料理
桃園
chinese restaurant
・平駅前不二屋ビル2F (74) 3048

昼食専門
鳥
きじ重
親子重
うな重
から揚げ
とりなべ定食
フライドチキン
・駐車場完備・
和風レストラン
新よね
小名浜港／92—3108代

カメラ先渡し
ボーナス払いOK！
撮影海外旅行
期日　8月25・26・27日
（三日間）
費用　分割払い
■ご要望に答えて
バンコック・パタヤ・香港の旅
日程　49年2月初旬予定
■無休営業■
AM9：30～PM17：30
カメラのフジ
平・南町（平大通り）　電74—4744

落ち着いたお部屋でご商談、ご会食に
お気軽にご利用ください
料亭　いま園
いわき市平字中町二三　電(2)一六一三

へアさん

7935　中島安男

連日出放しの注意報

企業に20%操短勧告

公害センター遂に断

県・市公害対策センターは十七日午前十時、小名浜島地区に、この七日いらい六度目の大気汚染注意報・準注意報を連続発令する始末に、これでは規制が形式になると関係五工場に対し、強く自粛を求めるとともに二〇%の排煙抑制を要請した。

同地区の硫黄酸化物濃度はこの日、午前九時に〇・一六〇PPMだったのが、一時間後には〇・二一〇PPMを記録したので準注意報が発令した。ところが、午前十一時になっても〇・二〇四PPMを記録したため注意報に切り替えるという最悪の状態となった。

発令時は南の風二～三㍍、高度百二十㍍付近に弱い逆転層ができたため、亜硫酸ガスが濃くなった。同地区は十六日午後二時にも〇・二〇三PPMを記録して準注意報が発令されたばかりだった。

〝注意報〟の連続発令に対し、市民からは同センターの対策は手ぬるいとする批判の声が高まっており、同センターは十四日、各関係工場の責任者を集め〝大気汚染の注意報が前日に引き続き十四日も発令しているのだから、これに対してなんらかの措置をとってほしい。このままでは夏期特別対策として排煙基準を下げるしかなくなる〟と強い態度で自主規制を要望していたが、それ以後二回も準注意報と注意報を発令しなければならなかったことに頭を痛めている。

このため、同センターでは、近くに各工場関係者を集め、この十日から八月三十一日まで実施されている夏期特別対策として、通常排煙排出量をさらに一割から二割減らすよう きびしく勧告する構えでいる。

こうした準注意報、注意報の乱発に対し、市民は『少しでも排煙を減らそうとする努力が企画に見られず、これでは形式的に走って、生活環境を悪化するばかりだ。観測点でキャッチされた基準を上回る数値は、それだけ人体に悪影響を与えているという現実を忘れてしまっているのではないか』と、少なくとも南風の吹く夏場は二、三割操短にするよう年間生産計画の中でたてるべきだともいっている。

給油伝票盗み　一年間も使用

元勤め先から　三年余も無免許運転

いわき東署は十六日、いわき市泉町下川字田宿二〇一、大工三浦利夫(㊟)を盗みと詐欺、無免許運転の疑いで検挙した。

調べによると三浦は、昨年三月、同市小名浜岡小名、大平工業(大平真社長)近くに駐車してあった同社の車から自動車の給油伝票を盗み、この伝票を使って同年三月九日からこの七日までの約一年半の間に約五十回にわたって同市小名浜の盛喜石油岡小名給油所で八万七千円相当のガソリンを自分の車に給油していた。同人はさる三月、大平工業の社員と偽り、新しい給油伝票をもらっていた。また、さる四十五年から無免許運転だった。三浦は大平工業に作業員として雇われ中、車に給油伝票があることを知り伝票を盗んだもの。

あす海事関係者ボウリング　二十日の海の記念行事の一つである海事関係者のボウリング大会が十八日午後五時からスズカケボウルで開かれる。

国有地も無断転用

林造園　県が原状回復を命令

いわき市常磐三沢地内に無許可で農地を転用、ゴルフ練習場を造成していた日立市金沢町、林造園(林義男代表取締役)は県から再度にわたる工事中止勧告を無視して工事を進めたため、農地法違反で警察から取り調べまで受けた。さらにこんどは国有地の農道、水路まで無断で埋め立て造成したことが明らかとなり、ついに県いわき建設事務所から原形に戻す「原状回復」の行政命令が出された。

林造園は二月から工費約五千万円をかけて常磐三沢竹ノ花地内の水田、畑などを含む農地約五千九十五平方㍍に「三沢町ゴルフガーデン」というゴルフ練習場を農業委員会の農地転用許可を受けず、かってに造成を進め、六月はじめには芝張り、照明施設も一部完成させ仮オープンする運びとなったところを、いわき中央署から農地法違反の疑いで調べを受け、多数の証拠書類などが押収された。

これで同ゴルフ場は造成工事を中止して、実質的にゴルフ経営もやめることになった。しかし工事中止後の跡地は荒れ放題で、造成前の西側沿いにあった国有地の幅員一・五㍍、全長百九十五㍍と、農道と農道に平行した農業用水路の幅員一㍍、全長二百㍍が跡片もなく土砂で埋め立てられ、芝が張られている。

このためこれを管理している県いわき建設事務所は十三日、国有地の無断転用は許せないとしてこれを原形に戻す「原状回復」の行政命令を口頭で勧告した。

同建設事務所管内では、近年ゴルフなどのレジャー用地、団地造成などで国有地の無断転用、売却などの悪質な行為が目立ち、これまでも市内の不動産業者が夏井川河口の新舞子地内にレジャー用のヨットハーバーを建設しようとした無断埋め立て地を原状回復させられたほか、鹿島でも農家が農業用水(ため池)をゴルフ業者に売りつけたというケースもあった。

県いわき建設事務所山家管理課長の話＝国有地の無断転用、売却などの悪質な行為が目立っているなう。

【違法造成で問題になっている三沢ゴルフガーデン】

追突され重傷　十六日午前八時十分ごろ、いわき市内郷御台境町五反田五〇地内市道で、同市内郷高坂町二丁目一〇九、印刷工佐久間文男さん(三七)運転の軽乗用車は、交通渋滞のため停止していた同市内郷内町堤田六二、整備工阿部博典さん(二四)の普通乗用車に追突。阿部さんはムチ打ちで一カ月の重傷。

いわき中央署の調べによると、佐久間さんの前方不注意。

主婦が病苦に鉄路自殺　十六日午後一時四十分ごろ、いわき市植田町番匠地内常磐線に婦人の飛び込み自殺があった。いわき南署の調べで、同市植田町寺前一八、主婦古川光さん(四七)で、福島労災病院にじん臓病で治療していたが思わしくなく、病苦の自殺とみられている。

動力車順法闘　争で列車遅れ

組合員の処分に反対する国鉄動力車労組磐岡、新潟両地方本部の順法闘争の影響で、十七日の常磐線は青森発上野行き特急「みちのく」は三十四分遅れて、午前十一時四十五分に平駅を発車。また盛岡発上野行き急行「もりおか一号」は十一分遅れて午前十一時四十七分に平を発車した。

なお他の列車への影響はなかった。

小名浜LCが例会場を変更　いわき小名浜ライオンズクラブでは七月二十日の例会から例会場を小名浜名店街四階スカイルームに変更する。

勿来海水浴場　でまた水死

十六日午前十一時四十五分ごろ、栃木県太田原市加治屋八八、農業石橋寺夫さん(三)は、友人と勿来海水浴場の百㍍沖で泳いでいるうち見えなくなったといわき南署に連絡があり、同署では消防団員の協力を得て捜索していたところ、午後零時半ごろ小沢製氷場裏の波打ちぎわで水死体となって発見された。

石橋さんは友人と民宿に泊まって海水浴に来ていたが、また危険地域の標識もなく、危険地域で泳いでいるうちの事故だった。

秋田犬主婦かみ殺す

平窪　隣の店の飼い犬が

十七日正午すぎ、いわき市平下平窪字諸荷地内、平四小付近あき地で、同字屋敷一ノ六、主婦門馬アキ子さん(五七)は、犬に首をかまれ、左けい動脈が破裂、出血多量で間もなく死亡した。

目撃者の話によると、門馬さんを襲った犬は隣の店で飼っている秋田犬のオスだったという。

四中学校が新　舞子を清掃

社会環境浄化運動の一環として草野中、四倉中、藤間中、豊間中の四中学校が、四倉海岸から薄磯海岸までの海浜清掃を行なう。

各中学校の清掃日は次の通り。▼18日＝草野中、四倉中(午後一時)▼19日＝藤間中(午後一時半)▼20日＝豊間中(午前十一時)

内郷で生活学校　いわき市内郷支所は十八日午前十時から内郷公会堂で生活学校を開く。

田人で健康診断　いわき市田人支所は十八日午前十時半から綱木・平子さん宅で結核健康診断を受け付ける。

宝海で健康相談　いわき市常磐支所は十八日午後一時から宝海・土田さん宅で健康相談を受け付ける。

小野田で結核検診　八日午前九時半から小野田公民館で結核健康診断を行なう。

鹿島南でBCGの接種　いわき市鹿島南公民館でツベルクリン反応、BCG接種を行なう。

磐城地区結核検診　十八日次の日程で結核健康診断を行なう。午前十時から小名浜三小。午後一時から磐城農協玉川支所前。同二時半から島公民館。

三和地区でツ反応判定　いわき市三和支所は十八日次の日程でツベルクリン反応接種の判定を行なう。午前十時から差塩小。同十時半から下三坂公民館。同十一時半から中三坂公民館。午後一時から上三坂公民館。

川前地区日脳予防接種　いわき市川前支所は十八日次の日程で日本脳炎予防接種を行なう。午前九時半から川前小。同十時四十五分から川前保育所。同十一時半から山下谷分校。午後一時から沢尻・宇佐美さん宅。同一時半から上桶売公民館。

あす川部小屋体落成式　川部小学校の屋内運動場落成式が十八日同小で行なわれる。

上平窪で移動市民相談　午後一時半から上平窪公民館で移動市民相談を受け付ける。

交通事故

	発生	死者	傷者
いわき中央署	4件	0	4人
〃東署	0	0	0
〃南署	1件	0	1人

(16日・県警交通企画課調べ)

いわき球友会野球

◇七月大会(16日)

光成社 003 200 0 / 000 123 X 6 / 日本太平自動車学校

(光)富岡孝―坂本好(日)渡辺幹、近藤―渡辺幹

▽本塁打＝富岡孝、新妻信(光)

松本(日)

▽三塁打＝渡辺幹(日)

平球友会野球

◇菅波茂杯(16日)

松村病院 100 000 / 鈴木時計 350 5X 131

(松)柴崎―佐藤(鈴)蔵本(弟)―猪狩

▽三塁打＝佐藤(松)蔵本(鈴)

▽二塁打＝寺島、猪狩(鈴)

いわき市は十八日午後一時半から上平窪公民館で移動市民相談を受け付ける。

近日オープン
男性も女性も気軽に遊べる!!
ニューパチンコ　アレンヂボール
パチンコ　光センター
平・白銀町(世界館ビル1F)　電74―3897

増築新装開店
樹林を抜ける涼風　夏の語らいにおでかけください
若者のカルーア・コーヒーをどうぞ!
カルーア・コーヒー
カルーア・ミルク
カルーア・アイスクリーム
カルーア・ラシアン
カルーア・ストレート
カルーアは太陽の国メキシコで生まれたユニークなコーヒーリキュール
日本コーヒーメーキング指定
国道49号好間　コーヒーとイタリアンスナック　リポー

フジカラー大撮影会
☆とき　7月29日(日)
☆ところ　勿来海水浴場
東京一流水着ファッションモデル
主催　協栄写真工房
いわき市錦町上中田21　電㊇2433
後援　日立フジカラー株式会社

夏休みプラン

ここ数年、私は家族と同居していながら疎縁であったような気がする。そこでことしは校務に支障のない限度の休暇をもらって、家族と日帰り旅行を試みたい。先々の個人の予定が優先しない私たちの職業では、早くから宿を予約しての旅行計画は不可能に近いからである。

風の吹き通す大きな和室で、窓から海の音を聞きながら、自分を確かめる勉強もしたい。たった二人で寝たい時に寝、食べたい時に食べる生活も恋しい生活の一つ。

お世話になった先輩、友人たちを訪問し、冷たいビールをいただきながら先哲講話を拝聴したり、懐旧談に時を過ごしたい。

夜の学区をゆかたがけで腰にうちわ、駒下駄姿で散歩したい。祭りの混雑時でない本町通りに、平の町を発見したいから。

同好会のメンバーの総力を結集して太平洋に挑戦、勇ましく姿のよいイナダの釣りくらべをしたい。

さてこんなことで、ことしもまたいそがしい夏休みになりそうである。

（平一小教諭）

疎縁だった家族へ

武川昭夫さん（36）

漁海況速報

勿来、小浜で操業が活発に

【海況】先週、薄岡東九㌔付近に達していた暖水舌は、さらにのびて北緯三十八度線まで達している模様で、鶴尾崎沖十九・八㌔～十三・四㌔でのイカ釣り試験操業では表面水温が十九・八度～二十一度、四十㍍水温で十一・七度になっていた。いっぽう、十日の塩屋埼灯台地先の水温は十八・四度で昨年の十九・五度よりも一・一度低い。また十一日の小名浜湾口の水温は二十一・七度で昨年同期の十九・七度にくらべて逆に一度高くなっている。

【漁況】十一日、勿来のほえなわは、ガラ、アイナメ平均八十五㌔、七千円～一万二千円。

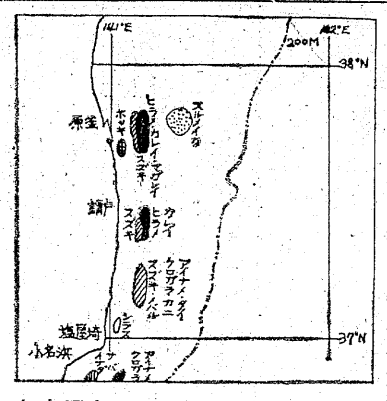

漁場は、勿来～剣崎沖。小浜の底引網は、大浦前漁場でシラス平均六十㌔。また四倉の一本釣りは、四倉～広野沖でクロガラ、メバル、アイナメ、タイ平均三十㌔。久之浜のほえなわ、刺網は、広野沖漁場でスズキ、メバル、アイナメ、カニなど平均四十㌔の漁模様。勿来の定置網にイナダ入網、本格的な漁期も間近い。マイワシは、引き続き小名浜魚市場に水揚げされているが、漁場は農間沖に移った。（14日・県水試発表）

株式・前場

本日の市況は、朝方日本甜菜糖、東レ等の市況産業株が買気配で始まり、また住友海上などの損保株も増資発表により買い物がちで始まった。中頃より三菱レ、クラレ等の合繊維株が大幅な増額修正をはやし、商いを伴って続伸していた。本日も買い気は依然衰えず、ダウは八日連騰で五千円の大台にあと二歩と迫った。全体的には堅調だった。

おもな高いものは東海上十二円、菱地所十六円、住友重八円、住友海九円、リコー十一円、甜菜糖九円、東レ十円、丸善石六円、東洋紡六円、グンゼ十円、カルピス三十五円。

おもな安いものは三井山十二円、東海鋼七円、ソニー九十円、オリンパス五円、日本楽器四円、山之内四円、理研と四円、日電気四円。

【地元銘柄】日化成七十九円、常陽銀五百円、呉羽化百九十四円、常磐興百三十五円、東邦銀三百十四円、七十七銀三百七十七円。

ダウ平均六円十二銭高の四千九百七十一円四十六銭、出来高一億四千万株。

（平・水戸証券調べ）

きのうのボウリング

※常磐セントラルボウル
◇月例ダチハナ洗業杯
① 西藤　精一（湯本）　五二八
② 木村　秀志（同）　五一四
③ 紺野　清美（同）　五〇二
H・G＝西藤精一　二〇八

※スズカケボウル
◇第二回鈴本建設杯
① 稲田　金次（平）　五二七
② 佐藤孝次郎（同）　五〇一
③ 塩　徹夫（同）　四七五
H・G＝稲田金次　一九七

※錦ファミリーボウル
◇第十五回レディースシニアボウリング大会
① 鷲　三郎（錦）　五三一
② 佐藤　卓造（同）　五二四
③ 志田　勝巳（同）　四七〇
H・G＝佐藤卓造　二〇二

※小名浜サンキョーボール
◇SBダブルス戦
① 榎本更成・小松良子（小名浜）　二三一四
② 門屋素朗・門屋美季子（同）　一一九三
③ 下山田精治・田山満（同）　一〇八〇
▽個人の部
① 小松　良子（同）　六六七
② 榎本　更成（同）　六四八
③ 佐川　博昭（同）　六一八
H・G＝榎本更成　二四五

※ナコンボウル
◇第3回スリースター杯
① 田崎　司（植田）　五八五
② 北　俊夫（同）　五七四
③ 矢内由美子（同）　五五三
H・G＝田崎　司　二一三

市況

魚類

（16日午後～17日正午）

十七日朝の小名浜港はカツオが好源。

【小名浜港】一本釣船二隻六十三㌧　巻網船一カ統三十二㌧
▼冷凍カツオ　四万㌔　一二五▼カツオ　三万三千㌔　四五〇～二八〇▼キワダ　千二百㌔（四百三十本）　六一三～二〇〇▼ビンナガ　一万㌔　二七〇

【江名港】水揚げなし

【中之作港】一本釣船一隻十四㌧　巻網船一カ統五十㌧七百㌔
▼釣りカツオ　一万一千五百五十㌔　三九〇～二一〇（次品）一五八～一一〇▼キワダ　三万㌔（千二百本）　三六〇～一八〇▼巻網カツオ　一万㌔　三八〇▼キメジ七千㌔　二五〇～二四〇▼バチ二千㌔　八九〇～二〇〇▼ムロアジ　千五百㌔　二一〇▼シイラ二百㌔　七〇

野菜

▼ホウレン草　五〇～一〇（束）
▼菜類　二五～一三（〃）
▼ニンジン　二五～五〇（㌔）
▼ゴボウ　二〇～一〇〇（〃）
▼大根　三～一〇（〃）
▼ネギ　一～四〇（〃）
▼玉ネギ　四～二五（〃）
▼キュウリ　八～一〇（〃）
▼ナス　六～一五（〃）
▼キャベツ　六～三五（〃）
▼サツマイモ　二四～二〇〇（〃）
▼ジャガイモ　四～五（〃）
▼エダマメ　七～三〇（〃）
▼ササギ　一～五（〃）
▼トマト　五～一〇（〃）
▼カボチャ　六～二〇（〃）
▼ニラ　二～一五（束）
▼ピーマン　三～二〇（㌔）
▼モヤシ　二（〃）
▼シイタケ　六〇～四五〇（〃）
▼根ショウガ　三五～二〇〇（〃）
▼葉ショウガ　五五～三五（束）
▼春菊　一五～一五（〃）
▼レタス　八～三〇（コ）
▼玉子　一三～一〇（〃）

果物

▼バナナ　二三～一五〇（㌔）
▼モモ　二五～七〇（〃）
▼プラム　二～一〇（〃）
▼プリンスメロン　二～一五（〃）
▼スイカ　九～三〇（〃）

（丸平青果市場調べ）

免許番号　福島県知事（3）第43号
建設業県知事（般—48）第（2825）号

東北土地開発株式会社

いわき支店　平字白銀町
電23—1188・1189・2677

売り地	平中神谷 3・3平方㍍	293平方㍍（89坪）	埋立済み 3・2万 仲介
売り地	内郷御台境 3・3平方㍍	991平方㍍（300坪）	即建可 4・5万 閑静にて住宅最高 仲介
売り地	好間町 3・3平方㍍	670平方㍍（202坪）	交通便 4・16万 国道近く掘り出し 仲介

免許番号　福島県知事（1）第439号

まこと不動産株式会社

電92—5315・54—4588（夜間）

売り地	小名浜竹町 3・3平方㍍	214平方㍍（65坪）	商業最適 17万 上・下水道完備　地形良好（仲介）
売り地	小名浜花畑	180平方㍍（54坪）	商業最適 総額1200万 幹線道面　地形良好（仲介）
売り地	小名浜吹松 3・3平方㍍	957平方㍍（290坪）	工場最適 3万（仲介）

売り宅地

■場所　いわき市内郷高坂町立野

■面積および価格
①418・48平方㍍（129・59坪）3・3平方㍍（1坪当り）4万5千円　計5696,550円
②239・37平方㍍（72・42坪）3・3平方㍍（1坪当り）4万5千円　計3258,450円　ほかに26平方㍍の地下車庫ありこの価格80万円　合計4058,450円　支払いはご相談に応じます銀行ローンも可

■その他　眺望絶佳　環境抜群　内郷一中まで約250㍍　高坂小まで約100㍍　立野入口バス停まで1分　平駅まで車で10分以内

宅地建物取扱業者免許番号福島県知事（1）第489号

連絡先　**常洋商事株式会社**
いわき市内郷綴町榎下62ノ1　電㉓1001　㉘2003

いわき民報案内

⊙…一ダン四行　1000円
⊙…同一広告五回以上掲載は一割引き
⊙…お申し込み、お問い合わせは本社営業局広告部
電㉓一六六六代＝支社、支局、いわきPRセンター＝電㉓〇六九〇＝へ

家屋

アパート▽八畳一室▽炊事場水洗トイレ付き▽場所＝平字白銀町（大塚ビル）▽平字一町目緑屋肉店電㉓〇一八六

貸し家新築一戸建て▽六畳四畳半（二室）▽台所ガスぶろトイレ付き▽環境良駐車可▽場所＝平・明治団地▽電㊸三四九一

貸し家二階一戸建て▽六畳六畳▽台所トイレふろ場付き▽家賃八千五百円▽場所＝平字新町▽連絡先＝電㉓三八〇二

アパート▽六畳、押入れ付き▽台所あり▽環境閑静▽駐車可▽場所＝平字旧城跡（平駅から徒歩5分）▽電㉞三九五〇

バー▽場所＝平字白銀町▽連絡先＝電㉓一二〇七

貸し室▽九畳▽ガス水道押し入れ付きトイレ共同▽独身女性向き▽場所＝平・一町目▽連絡先＝電㉓三三三六

新築アパート▽六畳四畳半▽キッチン四畳半▽ガスぶろ水洗トイレ▽環境良駐車可▽場所＝平・明治団地▽電㊸三四九一

募集

運転者▽チリ紙交換▽日払い五千円以上確実▽未経験者親切指導▽鹿島街道・一幸商会▽電㊽三五七五・㉘一一七八＝夜

従業員募集

◇普通運転者　2名
◇建築技術者　3名
◇女子事務員　2名
（年齢問わず）
▽給与　当社規定による▽各種保険あり▽委細面談
添田建設株式会社
常磐関船町宿内　電㊸3151

バイト募集

■男子高校生（配達要員）若干名・柳町店勤務・電㉔4846
■女子高校生若干名・新舞子ガーデン勤務・電㉔3656

寿司　割烹　江戸川
紅小路店　電㉓2727

社員募集

支店長候補　基本給八万円・他歩合　一名
営業社員　男子六万円以上・他歩合　女子四万円以上・他歩合　数名
建築士　二級以上の高齢者　一名
運転者　本社給与規定による　一名
給六万円
◆履歴書持参の上ご来社下さい
日本相互住宅株式会社　平支店
いわき市平字大工町12　電㉓三五二九・㉓三五三〇

社員募集

◆女子事務員　若干名
・年齢25歳まで　・学歴高卒以上
◆男子営業部員　若干名
・年齢30歳まで（運転免許証ある方優遇）
・学歴高卒以上　・各種保険あり
・給与　本社規定による高給優遇
履歴書持参ご来社下さい
日本金銭登録機販売株式会社
いわき営業所
いわき市平字堂ノ前九（バス停前）電㉓一五六四

資生堂美容部員募集

資格
○学歴　高校卒以上
○年齢　二十三歳まで
○身長　中位程度
○視力　○・五以上（メガネ不要者コンタクトレンズは可、色盲、色弱は不可）

待遇
○通勤　一時間以内
○初任給　当社給与規定による
○昇給年一回、賞与年二回
○通勤費支給、季節の制服貸与
○社会保険制度あり
○海外出張の機会あり
○県外希望者は紹介します

提出書類
自筆履歴書、写真（上半身名刺型）
戸籍謄本、学業成績書
身体検査書

右の書類を七月二十五日までに左記へお送り下さい　試験日は追ってご通知いたします

資生堂平販売株式会社
いわき市平字新田前一一一六
電話二三—二一九一代

栗杭木・枕木・土止板
常磐坑木株式会社
いわき市内郷御厩町　電㉓二五八一・一〇六二

昭和四十九年大卒男子募集についてのお願い

謹啓
盛夏の候ご家族ご一同様にはいかがお過ごしでしょうかご機嫌お伺い申し上げます
大黒屋企業グループは地域消費者の皆様の暖かい御愛顧御支援のもとに発展させていただき　現在はブライダル産業（大黒屋しゃくなげ会館）・レジャー産業（海外旅行トラベルサロン）・ハウジング産業・不動産業・健康産業と　知識集約型産業へも進出しております
また企業の社会的責任ということから地域社会とのコミュニケーションを図るとともに従業員の経営参画の推進を通して単に商品・サービスの提供だけでなく多面的に地域社会との協力を推進して行くという福祉的経営政策を打ち出し　地域社会と企業・従業員との信頼をより一層高めていくための具体的施策へも取り組もうとしております
これらの計画を遂行するためには多くの優れた人材を必要とし　また成功させるための不可欠条件となってまいります
つきましては来年三月卒業なされるご子息に　ぜひ当社を希望させていただきたくお願い申し上げます
どうか地域社会発展のため　ご子息の将来の幸福のためにぜひご応募をお勧め下さいます様重ねてお願い申し上げます
敬具
昭和四十八年七月
株式会社　大黒屋
企業グループ
代表取締役社長　馬目勝次郎
ご父兄各位
記
■募集人員……十五名
■職種　営業関係・事務関係・新規事業担当・地域関係・管理担当と多岐にわたりますが本人の適性を勘案して配置いたします
■応募資格　昭和四十九年三月大学卒業見込みの方　専攻は問いません
■提出書類　履歴書・写真（5㌢×4㌢）二枚・成績証明書・健康診断書・戸籍謄本
■試験日　七月二十五日午前十一時から
■場所　大黒屋デパート6階　能力開発室
なお　詳しくお知りになりたい場合　もしくは社内見学をなさりたい場合はお気軽にお尋ねくださるか電話でお問い合わせくださいませ
いわき市平字中町一五　電㉓一一九一
株式会社　大黒屋人事総務部
人事課長　魚躬　晃
能力開発担当主任　福田　伸一郎