夕刊
いわき民報
いわき市平字田町63の7
いわき民報社
◎振替口座（郡山）4028
本社 0246 ㉓1666
小名浜支社 0246 ㊷3560
常磐支局 0246 ㊹2380
勿来支局 02466㊷2903

御婚礼用
家具は……
漆器類　御贈答品
の御用命はぜひ……
平家具センター
あるが
いわき市平字田町
銀座通り電㊹2223

四倉海水浴場 浄化に貢献

大腸菌滅菌装置を考案

平保健所の菊地さん

海を汚すドブ川で実験

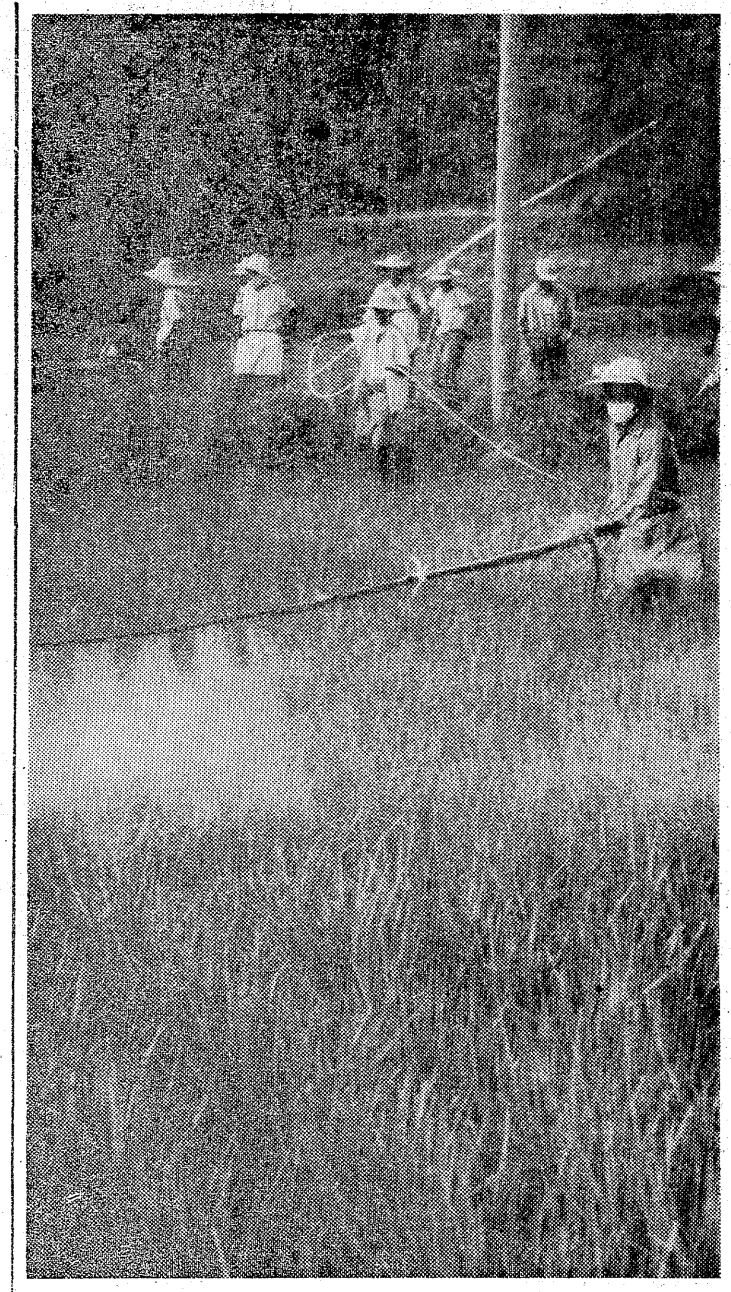

菊地　惇さん

海へ生活排水が流出

〝塩湯治〟の呼び名で県内で一番早く開発されたのが四倉海水浴場だが、漁港造築で南へ移動を迫られ、加えて生活汚水が流れ込んで水質検査結果は決して良いものではない。その汚染源のドブ川をなんとか浄化できないものかと、忙しい業務の合い間をみては研究していた平保健所の一職員の〝大腸菌滅菌装置〟が完成、ドブ川に取り付けて始動させたところ、ウヨウヨしていた汚水の中の大腸菌群が四分の一に減り、しかも異様な悪臭まで除去することに見事成功。四倉観光協会はもちろん一般浴客に大きな貢献をした。

先月も四倉、薄磯、豊間の各海水浴場の水質を検査したが、四倉の海岸に行くとちょうど海水浴場の中央を河口にして海に流れ込んでいる境川が、生活汚排水などでヘドロ現象を起こし、ハナを突くような異様な臭気に、〝これでは大腸菌も多量に検出されるのでは〟と予測しながらも、検出量の出ないことを願いつつ海水をサンプリング、検査してみると厚生省の暫定基準量には達しなかったが六千九百六十六個という大量の大腸菌がウヨウヨと検出された。

川に消毒液を滴下

浄化の効果てきめん

しかし、基準に達していないため「海水浴場として適さない」として、禁止することはできない。

そこで菊地さんは考えた。河川にパイプを渡し、消毒液を点滴方式で川に落とせば、大腸菌は必ず少なくなるはずと確信した。それからというものは、忙しい業務の合い間、家庭に帰っても毎日滅菌装置の設計に励んだ。いろいろなアイデアが浮かぶ。そのつど設計をたて直してみるが、工費の点でカベに突き当たる。しかしアイデアは見事実を結んだ。それは堤防に消毒液を入れるタンクを設置、タンクと直結したビニール管に穴をあけ、消毒液を滴下させることによって大腸菌を滅菌するという簡易滅菌装置だ。これなら機材、工事費を含んでもザッと六万円あればできる。

菊地さんはさっそく設計書を持参して地元の四倉観光協会に行き、滅菌装置のことを説明すると、協会ではとびついて〝設置したい〟という答え。さっそく設置することにした。

菊地さんが考案した滅菌装置は、このほど境川の河口に当たる四倉観光センター裏に取り付けられ始動開始している。いままで六千九百六十六個もあった大腸菌群が一挙に四分の一の千九百個に減った。このため四倉観光協会では〝これで海水浴客からの不評もなくなった〟と大喜びしている。

職業柄とはいえ、きれいな水、衛生的な海水浴環境をと、ひたむきに研究に取り組み、地域住民のために浄化装置を完成、予期以上の成果をおさめたことは、とかく〝お役所仕事〟と、白い目で見がちな世相の中だけに、市民から感謝されている。

四倉観光協会では大喜び

『実用化できてうれしい』

四倉観光協会の話＝上流には養鶏や養豚もあり、市街地の生活汚水をもろに飲み込んで海水浴場にはき出すドブ川には、止めることもできないまま、年々よごれていく海水浴場の水質を知らせられるにつけ、あきらめかけていたのが、菊地さんの思わぬお力添えで、きれいな海に戻り、安心して宣伝もでき、みんなに水泳してもらえることができ、こんなうれしいことはない。一時は閉鎖かといわれたことがあっただけに感無量です。

菊地さんの話＝毎年行なっている海水検査で、汚されていく四倉の海を見るにつけ、この川さえなければ、この川さえきれいになれば、きれいな四倉の海に戻せるとただ夢中でした。好きだからやっただけのことだし、職業がら当たり前のことです。

毎日書道展

八氏が入選

東京上野の東京都美術館と東京銀座の東京セントラル美術館を会場として二十日から二十九日まで開催される第二十五回記念毎日書道展に、いわき市の長谷川素頌、石川大溪、酒井泰舟、吉田海牛、草野蘆舟、服部聖峰、清水桂心、後藤桂仙の八氏が第一部に来えの入選をみた。

平で三種混合予防接種　いわき市平は三種混合予防接種を、十九日午後一時から二時まで草野生活改善センター、午後一時半から三時まで平一小で行なう。

病害虫予報

に農薬散布

○…最後の減反の年の中で、豊作を祈っての水田管理が進められているが、ことしは七月初めまでの異常低温が続いて、水稲の成育は必ずしも好スタートではなかったが、早くも葉イモチ病二化めい虫が発生して〝警戒・警報〟発令。

【炎暑の中をほおかむりして農薬散布＝四倉町薬王寺地内】

○…このため各地区いっせいに病害虫防除が始まり、スミチオン、プライスなどの農薬を散布している。四倉町薬王寺部落でも部落民二十五人が共同防除に参加して行なった。

○…人家が立て込んで人畜への被害が心配されてヘリ防除を廃止、人手不足の中の共同作業も、水銀を含まない農薬の選定と、何かと気苦労の多い昨今だ。

才言

▼…海水検査を仕事とする平保健所職員が、汚染をなんとか解消しようと大腸菌滅菌装置を考案して実効をあげる。どんな職業でもここまでくればりっぱ。市政功労の候補者といえる。

▼…殺人犬。調べてみると飼い主には何ら落ち度がなかった。とはいえ、家族の悲しみは察するに余りある。安易な犬の飼い方をしていないか、わが家を振り返って見よう。

モーニング
サービス
・サンドイッチ
・ヤサイサラダ
・フルーツ
・マミー
純喫茶
白十字
平字南町平和通り
TEL・㊹5432

夏。さわやかに……
酒・食料品のご進物。

「酒有連の店」では、あなたのまごころを、
全国各地へお届けいたします。
まのめ酒店　いわき市平字田町二五　電㊹九二五四
矢吹酒店　いわき市平字立町九一　電㊹三四八二
大喜多や　いわき市平字材木町二九　電㉓三七二三
あわのや酒店　いわき市平字大工町一三　電㊹二四一〇
マート愛渡辺　いわき市平字八幡小路七五　電㊹二一七四
大丸屋酒店　いわき市平字古銀冶町三〇　電㊹三四九二
山崎酒店　いわき市平上荒川字砂屋戸二五　電㉓一六三六

"車庫法"一日平均50件が申請

監視の目盗む違反車も　市民通報呼びかけ

車の保管場所を確保して届け出なければならない車所有者への義務付け、いわゆる車庫法が施行された六月一日から五十日を経たが、各警察署への届け出状態はどうなっているのか。一番雪輩地域の広いいわき中央署では一日平均五十件の合計千五百件（十六日現在）と最高で、いわき東署では六百三十八件（十六日現在）、いわき南署では三百七十一件（六月末現在）の合計二千四百九十九になって、さらに増加の一方をたどっている。

だが申請してもすべてが受理されるわけではなく、警察署へ申請があると、署から委嘱された調査官が実際に図面の通りかどうか調べに行き、不正な申請は却下される。中央署ではこれまで十件、東署、南署では各五件ぐらいある。

それでなくても交通戦争の防魚に忙殺されている各署のこと、現地確認まではなかなか手が回らないが、たとえ遅れても必ずチェックして不正をただす方針でいるから、まだ来ないと安心はできない。

申請書の図面には車庫があるが、行ってみると道路だったり、寸法が合わずに後輪がはみ出しているケース。車庫にするだけの場所はあるのだが、そこに行くまでの道路がない。家を建てる時に車を買うつもりがなく、ブロックのへいで家を囲んでしまって、庭はあるが車がはいれないというのもある。

打撃を受けたのは自動車の販売店。あるディーラーでは六月中は電話のかかりっぱなしで"車庫の確保、届け出手続きを引き受けてくれるなら車を買っていい"と条件をつけられて困るセールスマン、いずれにしても買って五日位で買えた車が、車庫法以降は十日以上もかかる、つまり回転率が悪くなったわけで、直接、間接的に売り上げにひびくが、いくら製造しても需要に追い付けない車時代のこと、被害は案外少ないようだ。

中にはわが家に車庫はとれないので、実家の庭を車庫に登録！たり、届けだけ出して比較的交通量の少ない、人目につかない道路端を"専用駐車場"にしているチャッカリ組もある。

これなどは車庫の確保をせず、昼間十二時間、夜間八時間以上の長時間駐車禁止に違反しているわけだが、後者の方は、長時間付きっきりでないとわからないので、とても監視することができない。そこで違反車を発見した場合市民の通報協力を求め、ビシビシ取り締まっていきたいといっている。

夜間八時間以上駐車違反で道路を占有する車

盲人野球全国大会へ

いわきチームが宿願なる

盲人野球東北大会に出場したいわきチームが、岩手県代表を7―6と逆点で破り、十月二十八、二十九日千葉県で行なう全国大会に出場することになった。

東北大会は十五日岩手県盛岡市で行なわれ、福島県代表のいわきチームは4点リードされた最終回、大量5点を入れ、7―6で逆転劇を演じて優勝した。

全国大会は千葉県で十月下旬に行なわれるが、いわきチームは東北代表として、恥ずかしくないようにと現在、平盲ろう学校グラウンドで猛練習を続けている。

あす　入院船員を慰問

海の記念行事　市内17医院に43人

いわき市海の記念日実行委員会（大和田弥一会長）は、ことしも同記念日の行事のひとつとして、十九日午前九時から、海員組合や海上保安部の協力で、病気で入院中の船員を訪問、早くよくなって海に帰れるようにと激励する。

現在、市内には四十三人の船員が十七病院で入院加療中だが、この日は全日本海員組合小名浜支部四人、小名浜海上保安部二人、東北海運局小名浜支局二人、海友婦人会磐城支部四人、市四人、計十六人が四班に分かれて慰問する。

県下職員区画整理事業会議　県下市町村職員区画整理事業担当者会議を十九日、午後一時から本庁八階会議室で開く。

大浦で予防接種　いわき市四倉支所は十九日午後一時から二時まで、三種混合予防接種を大浦公民館で行なう。

たなばた書道展に23人入賞

第十八回県学生書道コンクール『たなばた展』は六万二千点の応募から審査した結果、たなばた大賞に長倉小一年あべひろたけ君が入賞したのを始め、いわき市内では次の二十三人が入賞した。

◇たなばた大賞▼小学一年＝あべひろたけ（長倉）▼同四年＝佐藤美佳子（平二）▼中学校＝秋山玲子（内郷一）斎藤真理子（小名浜二）柴田三津子（平一）大勝恵利子（内郷一）根本恵子（平一）▼高校＝菅本典子（磐城女）

◇ひこぼし賞▼小学校＝吉田清隆（平一）田中雅彦（江名）諸橋達二郎（平二）渡辺誠美（宮）▼中学校＝草野敦子（平一）

◇銀河賞＝▼小学校＝豊田めぐみ（四倉）

◇おりひめ賞（福島民報社賞）▼小学校＝だいらくひろこ（大浦）せんどくくみこ（小名浜二）田村美奈子（江名）五十嵐さとみ（小名浜東）いがり貴子（平三）熊田吉子（好間二）鷲ゆかり（平二）木村みどり（平二）吉田美由貴（平二）▼中学校＝秋山玲子（

税務大学普科生を受け付け

20日から人事院東北事務局

国税庁は税務大学の普通科生を募集している。国家公務員初級試験（税務）合格した者の中から採用される。

採用されると、給与を受けながら一カ年の研修を受け、大学を卒業すると大蔵事務官となって第一線勤務につく。

▼受験資格＝昭和28年4月2日～31年4月1日まで生まれた男子▼申し込み＝20日から8月3日まで仙台市本町三丁目三ノ一、人事院東北事務局へ。その他、いわき税務署総務課で問い合わせを受け付ける。

BSが交歓会

四倉　小名浜

【お手製の焼きそばをほおばりながら歓談する四倉と小名浜のボーイスカウト】

○…ボーイスカウト福島三十五団（四倉）の三十人、福島六十五団（小名浜）の十一人は焼け付くような十五日午前九時、四倉町飯豊神社境台に集合、合同訓練を行なった。

○…仁井田浦キャンプ場への往復にスカウトゲームという、誘かいされた仲間を追跡する時、誘かいされた者が自分の持ち物などを捨てながら、追跡する仲間に道順を教えるいわば追跡ハイキングを行なった。

○…昼は仁井田浦キャンプ場でお手製の焼きそばに舌つづみを打ちながら、浜言葉だけに共通の話題が多く歓談。

○…休憩のあと、また四倉町飯豊神社までスカウトゲームを行ない、午後二時に解散した。

国際理解・協力ポスター募集

日本国際連合協会福島県本部と福島県人権擁護委員連合会は、国際理解と国際協力のためのポスターを通して国際連合憲章、ユネスコ憲章および世界人権宣言の精神を普及し、基本的人権の尊重に立脚した国際理解と国際協力の必要性を認識させようというもので、ことしで二十回目。

ポスターは前述の趣旨に基づき、国際連合やユネスコの精神、人権尊重の意義などを表わしているもので、A級（小学生）、B級（中学生）、C級（高校および高専三年生まで）、D級（高専四年以上と大学生および一般）の四クラスに分かれており、各クラスの優秀作品は東京で行なわれる本選に送られる。締め切りは九月四日、あて先は福島市杉妻町二ノ一六、県生活環境部県民生活課外事班内日本国際連合協会福島県本部。くわしくは同本部へ。

内郷で三種混合の予防接種　いわき市内郷支所は十九日午後一時半から三時まで、三種混合予防接種を内郷公会堂で行なう。

終戦秘話を募集

八月十五日の終戦記念日がまたやってきます。本社は次の要領で終戦にからむあなたの貴重な体験記を募ります。

▼内容の形式は自由です▼住所、職業、氏名、年齢、電話番号を明記▼あて先＝いわき市平字田町六三の七、いわき民報社編集局終戦秘話係

会と催し

19日

【平市民会館】▽平バレエ練習（午後4時）ステージ▽福島県高圧ガス協会業務主任・代理者講習会（午前9時）大会議室▽関彰商事日石研修会（午前10時）第一会議室▽スワイプ説明会（午後6時30分）第二会議室▽平新会議（午後6時）第二楽屋

【勿来市民会館】▽にしき手あみスクール（午前9時）中会議室（午後6時）第一和室

【平公民館】▽民踊コース（午後1時30分）第一和室▽民謡会サークル（午後6時）第三ホール▽着付けコース（午後6時30分）第一和室▽ろうあ者集会（午後6時）第一ホール

【常磐公民館】▽木彫サークル（午後6時）第二会議室▽婦本婦人会役員会（午前10時）日本間▽料理教室（午前9時）調理室

【磐城体育センター】▽運転免許証更新時講習会（午後2時）ホール▽弥生会（午後6時）講習室▽盆踊教室（午後1時）講習室▽詩吟教室（午後6時）待合室

【いわき民報ビル】▽オメガ時計展示会（午前9時）3Fことぶき会館▽いわき東芝送別会（午後6時）5Fことぶき会館

【しゃくなげ会館】▽日産ディーゼルUD技術会（午後1時）3F

【草野ホール】▽丸ぼん会議（午前7時）小ホール

【いわき産業会館】▽平保建所調理師予備講習会（午前10時）大ホール▽同和火災海上保険会議（午後1時）第一会

あすの停電

▼平地区＝（午前零時～6時）二、三町目、南町の一部

▼久之浜地区＝（9時～12時）末続の一部

天気予報

玉半提供 ㉔五〇三二

（小名浜測候所調べ）

【今夜】風弱く、だいたい晴れ。

【あす】南よりの風、だいたい晴れで、引き続き暑くなる。

【海上】今夜、おだやかなほう。あす、多少波ある程度。

あすの暦

7月19日（木）		
旧暦	6月20日	
日曜日出入	先	勝
六曜日出入	4・18	31・54
月出入	20・7	45・52
月齢	5・18	24・53
干潮	12・13	

あすの特売

◇大黒屋▼一階＝紳士アニマル皮革ベルト正札の5割引き、紳士婦人ハンカチよりどり3枚二〇〇円、婦人ショーツ2枚よりどり一九〇円▼二階＝ホームドレス七八〇円・九八〇円、高級ギンガムチェック一八〇円、ブロックチェック二八〇円、ヤングスラックス一、九八〇円▼三階＝女児ワンピース九八〇円、夏のマタニティワンピース二、八〇〇円・三、八〇〇円均一奉仕会、夏掛ふとん一、一八〇円、ホームウエア九八〇円▼四階＝ワンタッチエベレストエアポット二、四八〇円、手編レースクロス一、四八〇円▼五階＝ゴルフ用品ビッグバーゲン（10点セット一九、八〇〇円、5点セット二三、〇〇〇円など）

◇イトーヨーカドー▼一階＝海へ山へ缶詰めまつり（まごころ印みかん缶2コ九八円、ヨーク印白桃4号缶1コ九八円）、カルピス1本一九八円、三ツ矢サイダー2缶八九円、マルシンハンバーグ3コ九八円、たら子2等品100グラム一四八円、すじ子100グラム四五〇円

平球友会野球

◇菅波茂杯（18日）

	正	月	荘
	001	000	02
	000	100	0
	000	100	0
	1		3

鈴木消防器（正）佐藤―松野（鈴）金賀―門馬

▽三塁打＝佐藤邦（正）門馬（鈴）

いわき球友会野球

◇七月大会（16日）

大浦クラブ	302	0	5
スイング	301	0	4

▽三塁打＝鈴木幹（大）

▽二塁打＝片寄正、大楽（大）佐藤（大）

日本太平自動車学校

	100	210	
	100	000	
		14	

藤越（日）遠藤、近藤―渡辺幹（藤）三浦―柳井

▽三塁打＝三浦（藤）

▽二塁打＝渡辺勝（日）

プランデー入りの名菓
全国地方発送承ります
シェリブラン
シェリブラン・の松月堂　レストラン松月
IWAKI　SHOGETSUDO　TAIRA
平・銀座店／小名浜店／大黒屋店
イトーヨーカドー店／植田店／湯本店

名代おでん　やきとり
えだ
平・新田町　電㉔三七九一

赤ちゃん誕生おめでとう
記念写真はパパとママと笑って　ハイ　パチリ！
スズキ写真館
小名浜・銀座／㉒4365

天婦羅
うなぎ
寿司
せいろめし
食道楽　葵
ヒルから営業
出前承ります
小名浜・国際映画館通り電九二―三八八四

越　フジコシ
かん詰セットベスト5に進出
長年のきくことで部会では贈り物としてはかん詰めセットが第一位です。その傾向がこのいわきにもみえ始めました　お中元はかん詰めセットを
デルモンテかん詰めセット　一、〇〇〇円
雪印かん詰めセット　一、五〇〇円
ノザキかん詰めセット　二、〇〇〇円
明治屋マイジャムセット　一、〇〇〇円
（㊥店本館四階贈答品会場）

読者の声

きょうのことば

待つことを知る者は　望むものを得ることができる

(フランスの諺)

"民衆"のため国鉄は再考せよ

平　永木　広二

十三日朝、平駅前で受けたビラについてひと言。趣旨は「従来通り平神橋利用乗降者のための専用出入り口を存続せよ」ということにある。もっともなことです。不便さこの上ないことであり、通勤通学者だけでも一体どの位いるのか、国鉄自身よく知っていることであろう。これでは"民衆"駅の名だけでなく"民衆"その者が泣くではないか。その上駅員削減を廃止の理由としているが、一方出入り口として一人当たりの客扱い数が上がれば、通路も出入り口も混雑するばかりではないか。駅ビル商店を何も無理して通さなくとも、必要と思えば求めて行くであろうし、そう思わなければ買う気も出るはずもない。人の節約もさることながら、非常の場合の対策として出入り口は一つでも多くし、さらに乗降者をスムーズにさばくことによって、いつでも安心して利用できる本当の"民衆"駅にしてもらいたい。

すでに出来た数多い"民衆"駅にありがちな、限られたスペースに詰め込みすぎた商店の数と狭い通路、あれを見ただけで火災や地震を思うと全く心配でならない。

今回の改築で"民衆"は従来にも増して安全面でも十分考慮され、しかもさらに便利なものとなり、当然。

「入り口も存続されるものと信じていたはずである。それなのに完成二週間前のいまになって廃止を発表したことは、すべてが計算された上で既成事実を作って、このまま押し通すつもりでいたのではないか。"民衆"はそれには関係なく、このまま完成したとしても"民衆"の安全と、この上ない不便解消のために強力に存続運動を進め、世論の力で出入り口を作らせるであろう。

(会社員・53歳)

お寺の半強制的な寄付行為

常磐　渡辺　和夫

湯本のある寺で、寺の世話人が高額な寄付を取りに来た。寺の寄付とは"志"でするものと思っていた私は、あまりの請求額に驚いた。

それは、なかば強制的で、世話人は知人の家で"お宅はこれこれ"と要求する。貧しい人たちに寄付するのとは異なり、割りと裕福なお寺のために、汗でたくわえたお金を出す始末。一年前から予定していた家族旅行はお流れとなった。

仏様を守るためには、自主的にある程度の寄付はやむを得ないとしても、昔から伝わるなかば強制力を持った、押しつけがましい寄付行為は、やめていただきたいものだ。

(会社員・48歳)

読者の声投稿規定▽住所・氏名・年齢・職業明記▽字数六百字以内▽原稿は返しません

専任者おく傾向多い

地区安全衛生大会　功労者を表彰

いわき労働基準協会主催、いわき労働基準監督署後援の"いわき地区安全衛生大会"は十六日午後一時半から、いわき市内の企業、事業者三百二十人が参加して行なった。この席上、安全関係で事業場賞五、安全功労者賞二十八人、衛生関係では事業場賞五、労働衛生功労者賞二十七人に、表彰状と記念品が手渡された。

経済効果を追究、生産第一主義に走りやすいため、とかくその影に忘れがちな存在だった安全衛生問題に、政府が昨年十月、労働安全衛生法が制定してからは、各企業・事業所内で重要視され、しだいに注目を浴び、徐々ではあるが浸透してきている。

いわき市内でも小名浜運送をはじめ、水戸鉄道管理局平機関区、東北鉄骨などではとくに力を入れ、福島労働基準局長賞や基準協会長をことし受賞するなど、全企業・事業所では安全衛生関係に専任者を置くほどになった。

第一部では優良事業場表彰、安全・衛生功労者の表彰を行ない、第二部に福島労働基準局長優良賞を受賞した小名浜運送の沢田貢取締役業務部長が「わが社の安全管理について」研究発表したあと、特別講演として、前田医院の前田脊雄院長がスライド映写「頭部外傷などによる事故死の事例について」と題して、頭部外傷、酸素欠乏病、焼死（CO中毒）、感電の四事例を取り上げ、事故現場の負傷者、かつぎこまれ手術寸前の人、手術している最中で脳を取り出しているところ等身体中が血だらけなど生々しいスライド映写に、出席者は"こんな事故は出したくない、出さない安全衛生管理"をしようと、うなずき合っていた。

【安全衛生で受賞される安全功労者たち】

泉小でも交通安全教室　泉小学校では十七日交通安全教室を実施した。いわき東署、交通安全協会、交通安全母の会からも多数応援があり、一―四年生は校庭で、五―六年生は学校わきの交差点で現場教育を受けた。

商店街

スズフジで生鮮食品セール＝スズフジ長橋店・南町店では、20日まで生鮮食品集中セール。

『西陣』新装開店＝小名浜字本町パチンコ西陣は全機入れ替え15日新装開店。

『川秀』新装開店＝小名浜花畑町に喫茶軽食『川秀』が17日新装開店。

タンノ商会で特売＝小名浜字本町タンノ商会では故樂一周年記念ビッグ下取りセールを31日まで。

さんわが新装開店＝小名浜字松之中に衣料の店"さんわ"が15日新装開店。電64三八七〇番。

あすの運勢

小川　石洲

七月十九日（木・先勝）

【1月生】今はチャンスではないあせって動けば結果悪くす

【2月生】思いのほかスムーズに運ぶ、積極的に出て成果ある

【3月生】欲すれば網中の大魚も逃がす、自力に応じた行動を

【4月生】新しいものを求めて心が動きやすい、今は現状守れ

【5月生】感情に走って争えばマイナス、冷静に対処し結果吉

【6月生】ミエを張れば重荷を背負うことになる、ほどほどに

【7月生】自信のないことに手を出すな、無理すれば後悔する

【8月生】精神にゆとりがたいせつ、相手の出方をみて動こう

【9月生】交渉事は徐々に進めよう、強引に出ればまとまらぬ

【10月生】相手の考えは複雑のようだ、あせらず誠意で当たれ

【11月生】周囲の協力を得て何かと有利、独走すればつまずく

【12月生】日ごろの計画を実行に移すチャンス、勇気で当たれ

100貨店

真夜中でも日曜、祭日でも急患が発生すれば、いつでもお医者さんが手当してくれる――平青年会議所では市民と懇談会を開いて、救急センターの建設運動を起こすことになった。市民それぞれがかかえている不安だったが、平JCがその突破口をつくってくれたことに賛意を表したい。

◆この問題については、いわき医師会でも検討中のことと思われるが、交通事故による急患とは別に、夜間や日曜、祭日などに急病人が発生した場合、病院に行っても医師不在で断われるケースが多く、当番医制度の声は早くから市民の間に出ていた。すでに福島、仙台など先進都市ではこの制度を実施しているときくが、医師会や県、市など関係方面への働きかけと同時に、先進都市の実情調査も必要となろう◆いわき市には歯科医をのぞいて約三百人の医師がいる。市民三十二万五千人として医師一人平均千八十人の市民をかかえる計算になる。たしかに医師も激務であり、大変にはちがいない。しかし、急患を放って置くわけにはいかない。現に常磐、勿来、四倉地区では当番制度を実施し、住民から感謝されているが、この点については医師会への働きかけによっては実現可能と思う。いわき医師会としては年末年始だけ市内全域にわたって行なっているからである◆問題は救急センターだが、既存の病院に併設するという案も考えられるであろう。この問題については、さらに広範囲な市民の意見を求め、その規模なり具体的な構想に至るまでにはかなりの時間を必要とするわけだが、問題はそれが実現するまでの休日診断をどうするか、当面の問題が先決であろう。◆夢は当番制度を一日でも早く実現するよう働きかけてほしいし、関係機関の理解と協力をのぞむや切である。

(記人)

剣の天地

(10)

池波正太郎作

中一弥画

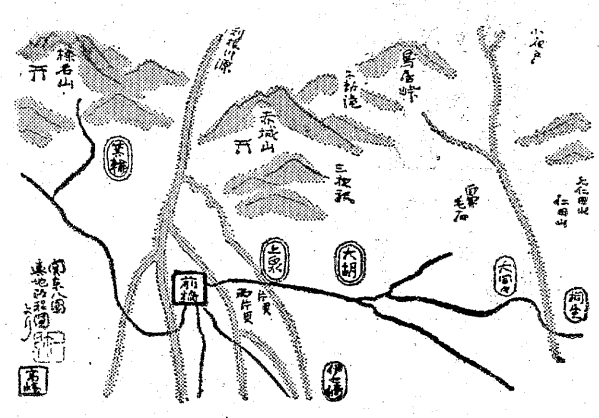

夏の蝶　(一)

群馬県・前橋市と桐生市をむすぶ上毛電鉄（じょうもうでんてつ）が、前橋駅を発して、東へ約十五分も走ると【上泉駅】がある。

上泉駅で下車し、駅前の道を北へ行き、桃木川をわたると、すぐ左手に、上泉伊勢守の居館の址（ある）を見ることができる。

ここで、上泉伊勢守の出自（しゅつじ）について、のべておきたい。

伊勢守の先祖は、むかしむかし、平将門が関東に大乱を起したとき、これを平定した藤原秀郷（ふじわらひでさと）だそうな。

その藤原秀郷のながれをくむ大胡太郎重俊（おおごたろうしげとし）という武将が、赤城山の南のふもとの大胡の庄に域を構え、足利氏に属した。

後年になって……。

大胡太郎重俊の末流であった大胡勝俊が、大胡城の西南二里のところの桂萱（かりがや）郷・上泉の地に住をきずき、ここで住み暮らすようになった。

そして、ここの地名をとり姓を【上泉】とした。

これが、上泉氏の起りということになっている。

上泉伊勢守秀綱の父・憲綱（のりつな）のころ、本家の大胡氏は武蔵の国へ引き移ってしまい、上泉憲綱が、『大胡の城主』として、大胡の庄を支配することになったのである。

したがって、憲綱の子の上泉伊勢守が、亡き父の跡をつぎ、大胡城主となったのはいうまでもない。

だから、いざ、敵が攻め寄せて来たとなれば、伊勢守は上泉の居館を引きはらい、大胡の本城へ入ることになる。

上泉伊勢守が生まれたころの日本は、かの【応仁の乱】以来の戦乱が全国に波紋をひろげ、この戦乱が、どのようにして終りを告げるのか、だれの目にも、まだ、あきらかではなかったのである。

この物語がはじめられた天文十四年は、現代より約四百三十年もむかしのことになる。

そのころ、この地に、上泉伊勢守が住み暮らしていたのであった。

居館といっても、戦国の世の武将の家であるから、むろん【城構え】である。

現在、残されているのは【本丸】と【二の丸】の址で、この二つの曲輪（くるわ）は間に堀をはさみ、南北につづいて築かれていたようだ。

【本丸】が南北七十間、東西が六十間ほどで、北側の一部に櫓台の跡も見える。

伊勢守が住んでいたころの城域は、東西六百間、南北四百間にもおよんでいたろう。

上泉城は、近くの大胡（おおご）城の支城であった。

■ムード一新！夜通し営業再開！早朝5時から明朝3時まで■
新装開店
生ビールも始めました！
映画と食事とサウナバス・レジャーの不夜城24ビル
東映24ビル
喫茶＆スナック
トーエー
いわき市平・15町目　東映24時間ビル2F　☎74-3322

しゃくなげ
いよいよ明日から
夏を感じたら……
心に残る夏を探そう
全館中元謝恩大廉売
明日のチラシに
ご期待下さい！
大黒屋
しゃくなげ

いわき市の植物

海草（3）

湯沢陽一

物質生産者としての海草

海という一つの生態系のなかで、海藻や植物性プランクトンは物質生産者としての役割りをもっている。すなわち、太陽の光をエネルギーとして炭酸ガスや水、その他の無機物を材料として、いろんな有機物をつくりあげている。われわれはタンパク源の多くを海の魚に求めているがそれらはすべて海藻や植物性プランクトンがつくってくれた有機物がもとになっている。

海藻をひとにぎり採ってその中を見てみると、多くの小動物が着生していることに気付くはずである。エビの仲間、ワレカラの仲間、ウミセミの仲間、小さな貝など海藻百㌘中に数百個体も着生していることさえある。それらは皆海藻をエサとして成長している。昭和四十一年七月に四倉海岸でウミトラノオ二百㌘中に生息している小動物を調査した結果を表1に示した。わずか二百㌘中に総個体数で二百十四匹もいる。これらはすべて海藻が同化した養分をエサとしており、このような小動物を生態学では第一次消費者とよんでいる。これらの小動物を中型の動物が食べ（第二次消費者という）、それをアイナメやクロガラのような高次の消費者が食べるといった食物の連鎖が成り立っている。この関係を図にしてみると図4のようになる。海洋汚染その他の原因で、海藻のような生産者や第一次消費者が減少すれば、それはわれわれの食生活の中で重要な動物性タンパク資源の減少につながっていくのである。

食物は順ぐりに連鎖

海草は地球の酸素もつくる

酸素の生産者としても重要

海藻や植物性プランクトンは酸素の生産者としての役割りも大きい。現在地球上には百二十兆㌧の酸素があるが、その酸素の半分以上が海藻や植物性プランクトンによってつくられたといわれている。最近海の汚染が広まる一方、火力発電所や化学工場での酸素消費量がふえ、年に六十億㌧もの赤字になっている。海のタンパク源としてだけでなく、酸素の生産者としても海藻のもつ役割りを見なおし、大切にしていく必要があろう。

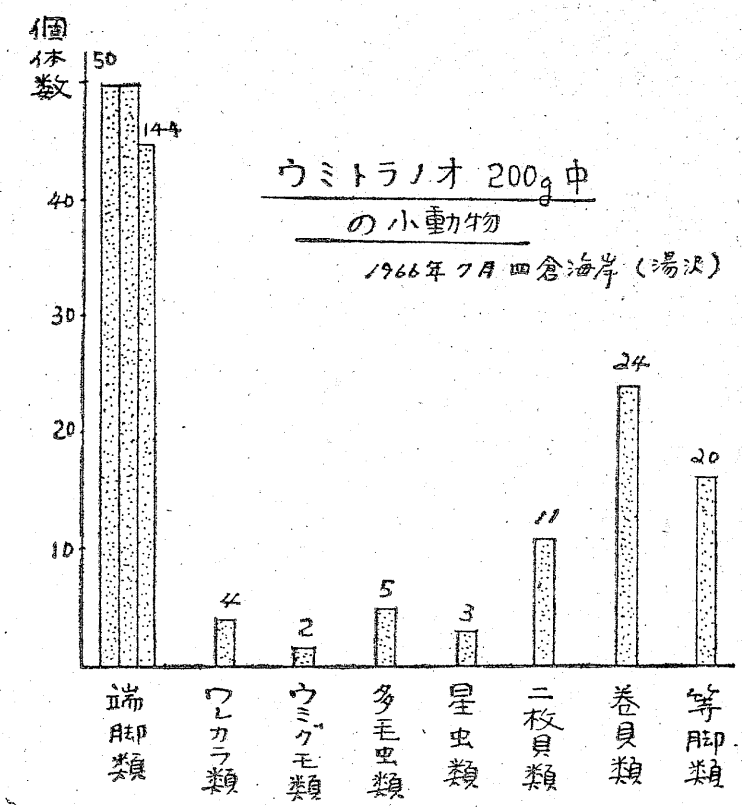

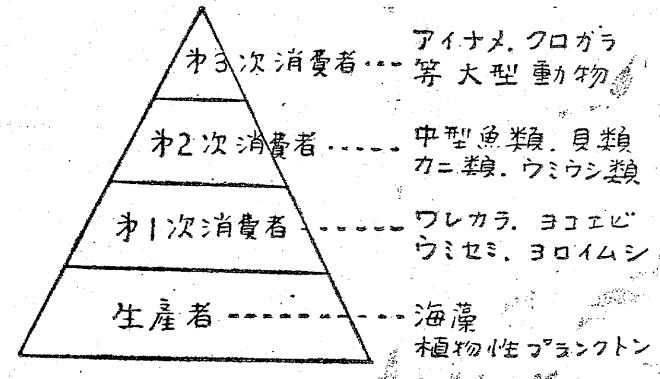

いわき海岸における食物連鎖

やめたい石炭酸の使用

釣りのシーズンに磯に行ってみると、よく釣餌をとるため干潮時の岩礁に石炭酸をまいてイワミミズをとっているのをみかける。石炭酸は消毒剤としても使われている毒物で、これを海にまかれると海藻の遊走子や動物の卵が死滅してしまう。石炭酸がまかれた岩礁の海藻群落や動物群集の組成は、急激に単調化していく。工場廃液の影響の大きさに比較したら問題にするほどのことでもないかもしれないが、やはり資源保護の立場から使用はやめてほしいものである。

（内郷高校教諭）

身をけずる

斎藤実

霧が流れる。素肌に滲たユカタの背に霧がつめたい。空気が重たく、目の前の小山のかさなったヒダに霧が白くよどみ、手前の竹ヤブの上を淡く流れてゆく。竹の葉の細かいみどりが、揺れるともなしに揺れて朝の静けさがはりつめている。小鳥の声も今朝はしない。

咲き続けたケシの花も末枯れて、残り花がかぼそい赤や白紫の花びらを霧にさらしている。湿った土の上をミミズがはっている。つやつやと光るヌメヌメを見せて、行く先は心得ています、大丈夫とでもいいたげである。

七月も中旬。カッカと暑い日が来たと思うと、きょうのように肌冷たい思いもする。ことしの梅雨は妙な具合いだ。ナスの花はムラサキ色の花をつけるが、その葉にくるテントウ虫の数の多さはどうした訳だろう。一枚の葉に六匹もジッと動かず、声もたてずにムシャブリ食っている様子はスサマじい。かわいらしい形でシャレた色の模様をつけたこの虫が、ナスの葉をセミの羽のようにスケスケにしてしまっている。

芭蕉の葉のうえを霧がかすめる、一昨年まではこの付近の農家でも稲作をした。その田んぼが市営住宅団地となって、稲ワラが手にはいらなくなってしまった。今年の冬はワラがこいなしに寒さに耐え、ダメかと思っていた無惨な色の茎からあおい芽を出した。なかの一本が花をつけて、いま青いオモチャのような小さな果実の房をつけ始めている。

やせた水気のない高台で、まったく徒労としか考えられない成長を続けている。大きく葉を広げるのを惜しんで、うす黄色の花びらを落としては果実に賭けている姿だ。霧のなかに身をけずっている。

たん焼きと季節料理　すゝき　いわき市平・ひかり座前・電74—8485

金融と質・電話売買　電話担保金融のお取り扱いをいたします　勿来商事　平・菱川町　電(0246)㉔5498

Gパン専門店　たいら・駅前　モック　白銀通り　電㉓2015

CAFÉ・DE　SOIE　喫茶　カフェ・ド・ソワ　平（いわき市庁舎前）　TEL・23—6809

証明写真　マツモト　平・三町目

"夏"　海に！山に！　昆虫や貝類を調べよう
◆図鑑なら保育社・小学館・学研・旺文社から
◆読書感想文も課題図書を読んで書こう
昆虫採集用品・解剖器
顕微鏡～暑中ハガキも書こう
マルトモ書店　☎74—6161
ヨーカドーマルトモ店　☎23—3636
（内線330）

入院随時　井苅医院　整形外科　神経科　外科　院長　井苅義憲
いわき市平字下の町（常磐交通第1営業所東）電㉔—2566

内科・胃腸科・循環器科・放射線科　山尾内科胃腸科医院
・入院設備あり　院長　山尾昭二
いわき市平字古鍛冶町12の3　TEL・㉓2120

皮膚科　三浦皮膚科医院　三浦正男　いわき市平字材木町　電㉔四二四七（常ノ前遊園地隣）

白木沢産婦人科　院長　白木沢長史　（入院応需）いわき市平字大町一八の三　☎㉔八三七五・㉓九四七七

志賀整形外科　院長　志賀柳一　（入院随時）・駐車場あり　いわき市平字鍛冶町27　電昼　院内㉓五〇五〇　夜（自宅）㉓五〇五二

内科　小児科　佐々木内科医院　院長　佐々木高伯　いわき市泉町（泉公民館前）　電㊺五八五八

内科・胃腸科　遠藤医院　入院応需　院長　遠藤英一　いわき市平字長橋町51　電㉔三二一一（バス停前長橋町）

山田泌尿器科胃腸科外科医院　内科　小児科　泌尿器科　胃腸科　外科　院長　山田均　副院長　山田静　いわき市平字下川原　市内バス五色町下車　電㉔三〇八三

耳鼻咽喉科　気管食道科　放射線科　大和田医院　院長　大和田一郎　いわき市平字南町　電㉔三三八七（みみはな）　▽入院応需△

NHKテレビ
☆印は白黒

6・00　こどもニュース
05　つぶやき岩の秘密
30　人形劇「新八犬伝」
7・00　ニュース
30　文明と食生活「チーズの風土」
8・00　「築座わが町」原田大二郎　島田陽子　有島一郎　黒柳徹子　郷ひろみ　北林谷栄　ほか
9・00　ニュース
15　ニュース解説
30　ニュース特集
10・00　「生きて愛して」
15　文化展望
11・15　NHK特派員報告

NHK教育
☆印は白黒

6・00☆中国語講座
30☆ピアノのおけいこ
7・00☆英語会話
30　技能講座
8・00☆市民大学講座〜現代の科学「海の幸を測る」〜黒潮のマグロ〜須田明　鈴木秋果　ほか
9・00☆通信高校講座　英語1
30☆通信高校講座　英語2
10・00☆通信高校講座　英語3
30☆通信高校講座　日本史
11・00☆やさしいドイツ語

福島テレビ
☆印は白黒

6・00　ロジャーの宇宙大冒険
15　ニュース
55　カバトット
7・00　日本一のおかあさん
30　GO/GOスカイヤー
8・00　結婚への扉
9・00　みんなで歌おう，73 ▽島倉千代子とともに
30　「時間ですよ」松原智恵子　江戸家猫八ほか
10・30　ただいま恋愛中
11・05　「新選組」鶴田浩二

福島中央テレビ
☆印は白黒

6・00　ディズニーばれーど
30　ワイドニュース
45　ニュースフラッシュ
7・00　ジャンボーグ・A
30　守れ/ジャングル「象の守り神ガネシャ」
8・00　水曜ナイター「巨人対大洋」＝中止の時＝8：00パパと呼ばないで「とんだ情操教育」9：00特ダネ登場/?
9・30　水曜ロードショー「呪いの連続殺人・がい骨」ピーター・カッシング　クリストファー・リー　パトリック・ウィマーク　ほか
11・15　ワイドショーIIPM

今夜の番組

NHK第1
1340KC

6・05　株式市況▽商品市況
40　じょうずな話し方「敬語心得帳」
7・00　ニュース
15　ニュース解説
25　ニュース特集
8・05　人生読本「わが良寛」
15　趣味の手帳▽たいの色
30　科学千一夜「生き物のつくる石」
9・05　放送演芸会　落語「代り目」「菊江の仏壇」桂春蝶　桂小文枝
10・20　若いこだま「ボランティア活動」
11・05　夢のハーモニー

NHK第2
1540KC

6・00　そろばん教室「5級のわり算」
45　英語会話
7・00　ラジオ農業学校「これからの食生活」(3)
30　中学生の勉強室　数学
8・00　通信高校講座　数学1
20　通信高校講座　数学1
40　通信高校講座　地理B
9・00　通信高校講座　数学II
20　通信高校講座　古典乙I(漢文)
40　通信高校講座　政・経
10・20　通信高校講座　現国1
40　通信高校講座　現国1
11・00　大学講座　政治学

ラジオ福島
1060KC

6・00　ニュースハイライト
30　スポーツジョッキー
45　プロ野球水曜ナイター「巨人対大洋」①「阪神対ヤクルト」②「中日対広島」＝中止の時＝6：45プロ野球コーナー7：00歌うナイター　テツと野球と歌謡曲　テッちゃんの歌なし歌謡曲
9・30　てっちゃん歌謡ジョッキー　恋する夏の日　紙風船　ほか
10・30　MUハイフォニック　楽しみのファンタジー
11・20　歌謡リクエスト合戦

FM放送
☆印はステレオ

6・00　くらしの話題<ディスクジョッキー>
7・15☆サウンド・オブ・ポップス　道　愛の日々をもう一度　コラソン
8・05☆ステレオコンサート<クラシック・リクエスト>　交響曲第4番イ長調「イタリア」・メンデルスゾーン　バイオリン協奏曲第5番イ短調・パガニーニ　アランフェスの協奏曲・ロドリーゴ　ほか
10・20☆大作曲家の時間<メンデルスゾーンの作品>
11・05　夜のしらべ

"楽器の女王"として人びとを魅了

◆文化展望「パイプオルガンのすべて」　NHK・夜10・15

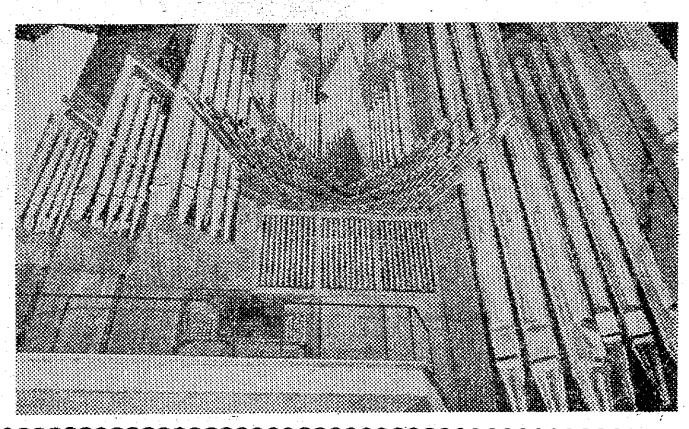

古代ギリシャに源を発するパイプオルガンは、ヨーロッパ音楽における基本的楽器であり、やがて「楽器の女王」として、人々を魅了した。ローマの暴君ネロでさえ、その愛好者だったという。

番組では、パイプオルガンの歴史をひもとき、その組み立ての模様など、きわめて珍しい貴重なフィルムを見ながら、ストップによる音色の変化、各鍵盤の役割りなどにもふれ、パイプオルガンのすべてを紹介する。また、オルガン演奏の神髄ともいえる即興演奏の魅力を、世界のコンクール男、レオ・クレーマーの出演で楽しんでいただく。

出演は、パイプオルガン制作技師・望月広幸、東京芸術大学教授・服部幸三、立教大学教授・皆川達夫ほかのみなさん。NHKホールにこのほど建造された世界有数のパイプオルガン

みもの

時間ですよ
水曜劇場　福島・夜9・30

祭りばやしがきこえる松の湯に、チンピラの浅太郎が、いかにも面白くないといった表情でやってきた。御神酒所に松の湯からの寄付がきてないというのだ。忙しさにまぎれて、おかみのまつがうっかり忘れたのだ。まつは夫の祥造に、金額を相談した。ところが、長男の一郎に、家業が斜陽だというのに、寄付金のことで頭を使うなどバカバカしいと手きびしいことを言われた。親を親とも思わない言葉だとまつは立腹。ひとの善意をお人好しというなら、今後はダレにでもきびしくしてやると柄にもない決意をした。

とはいえ世間の手前もあり、まつはなにがしかのお金をお手伝いのミヨ子にとどけさせた。

天満橋暁の襲撃
新選組　福島・夜11・05

浪士たちと戦っていたとき、たいまい五十両を出して買ったという原田左之助(河原崎長一郎)の刀が折れてしまった。原田は近藤勇(鶴田浩二)からいくばくかの金をもらって刀を買いに大坂へ出かけた。

そのころ近藤、沖田総司(有川博)らは、監察部の山崎蒸(山城新伍)の報告をもとに不穏な浪士たちの動きを押えるため大坂入りし、天満橋の旅問屋に潜みこんだ。原田は店の中からのがれ出てきた三村奈次郎(亀石征一郎)という浪士を斬った。

象の守り神ガネシャ
守れ/ジャングル　福島中央・夜7・30

バーゲンの管理する動物保護地区で、バーゲンの知人リックは誤って象を撃ってしまう。撃たれた象は苦痛のあまり、暴れ回り、子象を置き去りにしてしまう。

たまたま、この保護地区へ来ていたスー嬢は子象を見つけて、面倒をみるが、首の綺が気になる。一方、手負いの象は畑を踏みあらし村人を困らせるので、バーゲンは落とし穴をしかけて捕える。スーは子象の元気のないのに気づき、診断すると結核であることがわかる。象にはこの病気でいっているところから、村の人たちは、象の守り神ガネシャの生まれ変わりと信じていた。

しかし、ほかの象に伝染するのを防ぐため、バーゲンはこの子象を射殺することにした。トーマイは最後まで反対したが…。

呪いの連続殺人・がい骨
水曜ロードショー　福島中央・夜9・30

ロンドンに住む悪魔研究家メイトランド(ピーター・カッシング)のもとへ、ある日、出入りの骨とう屋マルコ(パトリック・ウィマーク)がサド侯爵のものだという頭がい骨を持ってくる。メイトランドは大いに興味をひかれるが、サドのものだという証拠はない。

迷ったあげく、骨とう蒐集家のマシュー(クリストファー・リー)に相談する。意外にもマシューはそれが本物で、実は彼の邸から盗まれたものだという。そして、その頭がい骨には人間を意のままにあやつり、悪の世界に誘いこむ恐るべき魔力がひそんでいるから手を出すなと警告する。

メイトランド(ピーター・カッシング)

チーズの伝統と文化を探る
◆文明と食生活＝トルコ　スイスetc…＝チーズの風土
NHK・夜7・30

チーズは、ヨーロッパ庶民の食生活をささえる柱である。このシリーズ二回目のきょうは、深くヨーロッパの風土と結びつき、牧畜民族の知恵によってみがき上げられてきたチーズを取り上げる。

チーズは、遊牧民によって有史以前から作られていたというが、なぜチーズができるのか、その原理は長いあいだそれにつつまれていた。カンと経験によって作られてきたチーズの作り方がわかり、大量生産への道が開かれたのは、十九世紀後半からの微生物学の発達によってだという。

牛乳に乳酸菌を繁殖させ、レンネットという酵素を加えると、タンパク質のかたまりができる。

番組は、日本人のおよそ二十四倍はチーズを食べるというオランダ人の食生活とチーズのかかわりあいから始まり、チーズの製造過程、パリのチーズ専門店の様子とチーズの説明を聞いたあと、チーズの歴史を求めてトルコへ。

たいの色
趣味の手帳　第一・夜8・15

公害や乱獲で、たいの水揚げが減った瀬戸内海では、たいの養殖が盛んになってきた。だが、養殖たいは、浅い所で育ったため、紫外線に当たって色が黒っぽいのが欠点で、市場で買いたたかれる。

そこで広島大学教授の村上豊さんは、養殖たいに天然の赤味を加える研究を始めた。

生物のつくる石
科学千一夜　第一・夜8・30

石というと、固く、変化しがたいものの代表であり、生物とは無関係のように思われやすい。

番組では、ドーバー海峡にそそり立つ白い崖など、具体的な例を通して、生物が石をつくるメカニズムをさぐる。

チャンネル13
「生きて愛して」なるほど死んでは愛せないので、この番組名は、まっとうである。

高村光太郎と智恵子のテレビ小説。最近は草野心平が現われている。前田吟が役であるが、東北というと、すぐズーズー弁を使わせるのには閉口する。大空一真司の智恵子は、余りに体格がよく、思い描いていた像とはちがったが、役はうまい。三本松の話がよく出るが、タイトルに、この町の風景を出したほうがよいと思うが、山そして川、智恵子への近いものを紹介するのもよい。

個性あるセンスの良い仕立て
★夏物新柄服地<舶来・国産>
そろっております
福島信販加盟店
大平テーラー
平・堂ノ前28　東邦銀行西支店横　TEL・㉔3972
ニーサンノヨーフク(新設)㉓4029

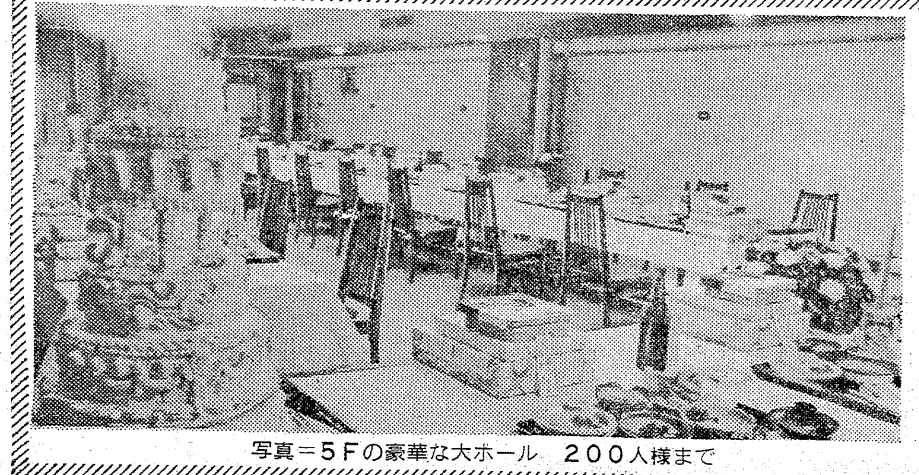

写真＝5Fの豪華な大ホール　200人様まで
輝かしい人生の門出!!
とこしえの愛を誓うにふさわしい　豪華な式場でどうぞ
⊙ご婚礼のお日どりが決まりましたら　お早めにお申し込みください
⊙ご招待状から婚礼衣裳・着付け・ハネムーンまで　一切お世話いたします
⊙お料理は和食・洋食とも1,200円から承ります
⊙ご宴会・会議用にもご利用下さいませ　200人様から20人様まで大小6部屋を用意いたしております
総合結婚式場　ことぶき会館
いわき市平字田町・並木通り　いわき民報ビル3・4・5F　☎23−3500

ゆめいっぱい夏の専門店大バーゲン

カラフルな楽しさをちりばめたプロムナード

ヨークショッピングスクェア有名専門店グループ

1F taka-Q（タンズウェア）　Tシャツ ¥480

1F つばめやチェーン（ネクタイとおしゃれ洋品）　ネクタイ ¥980均一

1F ブティック Boutique-Hana ハナ（婦人服）　サマーセーター ¥990より

1F 東京おしゃれ教室（婦人服・洋品）　Tシャツ・ポロ ¥490

1F ハイネット（洋かつら）　かつら横分スタイル ¥4,800

1F こまつ（お履物と洋傘）　婦人サンダル ¥280均一

1F フクヤマ（おしゃれのバッグ）　レースショッピングバッグ ¥290

1F イクマ靴店（シューチェーン）　サマーシューズ大特価中

2F 園安田店（呉服の）　ゆかた処分市

2F わたなべ（呉服の）　夏物一掃大処分市　オール呉服大特価

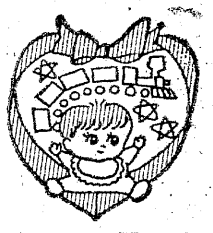

3F トイプラザ（おもちゃの城）　夏のおもちゃ大特価セール　プール・浮輪・ゴムボート

3F カメラのフレンド（カメラ・カラープリント）　オリンパスECRお買い上げの方に　サンパックストロボ進呈　メガネ（カラーレンズ一式）¥8,800より

3F 加藤サンモード（時計・宝石・メガネの専門店　信頼の輝き）

3F 長谷川（恒例されるスポーツ用品）　ドライバー（フルウィングスペシャル　大沢商店）¥2,800

3F 共立レコード（レコード・楽器）　想いのひとときを音楽で

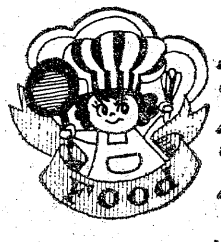

1F 天文（生そば・天ぷら・かけそば・おでん）　ソフトクリーム ¥60

1F ハーモニー森永（喫茶・洋食・アメリカンドッグ・ソフトクリーム）　フラッペ ¥180

1F ベニーズチェーン（寿司・そば・うどん・お飲みもの）　寿司の折詰夏のご旅行のお弁にご利用下さい

1F 中華スナック 味の後楽 ユーカラ 吉岡　長崎チャンポン ¥250

3F 千錢屋（陶器専門の店）　コースター付タンブラーセット ¥650

3F マルト本書店（書籍・学用品・事務用品）　子供ねんど ¥350

毎週 土曜日 花の絵皿プレゼント

プレゼントの日　7月21㊏

●毎週土曜日・お買上げ1,000円以上のレシートご持参の方、先着2,000名様に、沖縄と花をテーマのオリジナル、花の絵皿《ブーゲンビリヤ》を進呈いたします。

●進呈場所ー1階エスカレーター前

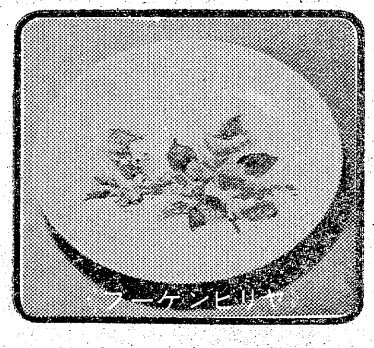

有名専門店がお贈りする 花のワゴンセール

7月26日㊍～7月30日㊊　店頭にて

ヨークショッピングスクェア平店の有名専門店が、夢いっぱいのお買徳品をステキなワゴンにいっぱいつめて、特別価格でご奉仕。

平店
TEL0246(23)3636
イトーヨーカドー
ヨークショッピングスクェア

オーヤングの

編集局のみなさんへ。
ちゅうお見舞申しあげます。ところで、
ゼッタイにのせてよ。
のせてくんないと、もう、
やめちゃうぞよ

meme

男性諸君へ

オー！ヤングの皆様、こんばんは…？？？

私の名はハピー！…でも、全然〝幸せ〟なんかじゃなくて…失恋しちゃったんです。

それでも、あきらめきれなくて…7月8日に彼に手紙を出したんです。一字一字に心をこめて…〝どうかハピーのこの気持ちが通じますように…〟って、心に祈りながらポストに入れたのです。

7月11日現在、まだ何の連絡もなくて…オー！ヤングの女性の皆様、ハピーのこのやるせない気持ち、わかってくれますね。

オー！ヤングの〝性〟君！ハピーみたいな悲しい〝性〟をこれ以上つくらないでいいえ、女性としての心からのオネガイです。

（平・ハピーより）

FROM T・H（平・20歳）

夏……僕は……旅するんです

夏　旅をするんです
鉛筆とノートと
それから　カメラを持って・
だれかが言ってたっけ
カメラを持っていくと思い出がつくれないって
でも　持って行くんです
撮った写真を見て
また　旅ができるかもしれないから
本当に旅に行くんです
何か新しいものに会えるかもしれないから
小説と煙草と
あいつの思い出を持って行くんです
過ぎ去った昔の夢に会ってみたいから
いつも何かしようと思いながら
何もしないできた自分にあきたから
夏　旅をするんです

（小名浜字蛭川南・トッピー）

夏によせて

グレイベア

皆さん！だいぶ暖かく…いや暑くなってきましたね。
夏休みももうすぐ一。皆さんの計画は？
私の計画は…部活動で、夏休み終わりそう。
でも、部で遠くまで行けるから…。
皆さんは旅行の計画など立てたでしょうね。
事故のないよう気をつけていってらっしゃい。もちろん、学生は勉強を忘れずに！
受験生は勉強勉強で大変でしょうね。時々、気分転換に遊ぶのもいいですよ。ただし、自分の立場を考えて下さいネ。
では、皆さん
TAKE CARE OF YOURSELF！
「青春」＝「思い出」大切に！

FROM RUMI

愛は・・・

内郷・秋麻美・17歳・内高

ある日　あなたの愛をまぶしく感じたら
幸せを信じることが出来た時です
ふたりの秘密を打ち明けた時
愛は深まってゆくのです
ひとりで育てることが出来ない愛
でも…
ふたりなら育てることが出来ます
大きく
強く
育てることが出来ます
愛は不思議なものです
水のように清く
風のようにさわやかで
大樹のように強い
愛は人間を育てます
愛は心を温かくします
愛は…
あなたの心

無題

滝　拓人

なんて一歩多かった長い一日だろう
くる日もくる日も悔恨を胸にいだいて
ぶどうの木影に成長していく自分をみつけて
グッドバイをすんなり吐いて
こおろぎのなく晩などには
やさしい肉を寝かせ
昼間のいらだちをなめつくす

苦海浄土

今週のプレゼントは石牟礼道子作の〝苦海浄土〟。水俣病第一号患者発生以来、その究明な事実を書き綴った本。五人に。

＝ヤマニ書房二町目店提供＝

◇キャンバスチェア当選者＝佐々木鈴子（平字三倉・平高等洋裁・19歳）柳井典彦（平字中町・磐高一年）小磯悦子（植田町本町・銀行員・23歳）桐原トミ子（常磐上湯長谷町・衛生検査士・23歳）小山代宇子（内郷綴町・湯高三年・17歳）

MINPO 48.7.18

◇応募規定▽ハガキに民報マーク貼付▽住所氏名、年齢、職業あるいは学校学年を明記▽締め切り25日▽発表1日▽あて先は投稿規定に同じ。

規程　なんか世の中狂っているね。一億人総狂いとでもいうか、日本列島総狂いとでもいうか。

そんなことはあんまり関係もなく過ぎる時間。二度ともどらない青春を楽しく生きるため、君自身が持っているエネルギーをプラスの方向に爆発させよう！

投稿の際にはキミの住所・氏名・年齢・職業あるいは学校学年明記の上、いわき市平字田町六三、いわき民報社編集局「オー！ヤングの係」へ〒九七〇。

テント＆インテリア
永山テント
平店☎(74)6097新川町　小名浜店☎(54)5126栄町

デザインテント・カーテン
シート・ほろ
常磐テント商会
いわき市内郷御厩町〈内郷ヘルスセンターバス停前〉
TEL・平(23)3032　常磐(42)2345

早朝8時～深夜2時
COFFEE SNACK トップ
平駅前TEL.(74)8845
平駅　トップ

アサヒ生ビール!!
生ビールの友　季節料理をいろいろ
取りそろえて　皆様のおいでをお待ちしております
郷土酒亭　川政
植田町うえた館通り　電(33)三五三五代

駐車場のある
tea room
レレボア
平・4町目ツルヤビル・電(74)4050

6号駐車場
平駐車場
平中央駐車場
各指定駐車場
完備
寿し処　千成
平（平和通り）電(74)七七五四

新館各室バス・トイレ付き
旅館　四方亀屋
■入浴随意
いわき市内郷綴町沼尻（労災病院前）電(26)三六五七

土木建築業　特定建設業　48—7471
宅地建物取引業　(2) 198
昭和土地開発株式会社
常磐関船町上関　電42—2224
• 昭和土地の仲介
ご売却、当社買い取りのご相談を
• 宅地・建築の設計施工
大小にかかわらずご相談に応じます
• 矢津住宅団地第3次
• 分譲地造成中
所在　常磐関船町屋津地内
交通　湯本駅から徒歩10分

小泉提灯店
小名浜駅前裏通り電(53)四四九七

計算機なら
明和商販
平・五町目　電(23)〇五九七

市役所で職員募集

上級と初級職　女子は保母、病院事務

いわき市役所は四十九年度の上級と初級職員を、次の通り募集している。ほとんど男子で、女子は保母さんと病院事務に限られている。景気に左右されないお役所つとめとあって、かなり〝狭き門〟になることが予想されている。

募集人員は上級職が①一般事務若干名（一般事務）②同五人（社会福祉主事、身体障害者福祉司などの専門職）③一般技術十一人（土木五人、機械一人、電気二人、化学一人、建築二人）④消防三人。資格は昭和二十二年四月二日以降に生まれた者で、四十七年以降に大学を卒業した者または四十九年三月三十一日まで卒業見込みの者。いずれも男子。

また、初級職は①一般事務若干名②病院事務十人③一般技術二十八人（土木十五人、機械三人、電気三人、化学四人、建築三人）④消防十二人⑤保母十二人。資格は保母を除いて昭和二十四年四月二日以降に生まれた者で、四十七年以降に短大、高校を卒業した者または四十九年三月三十一日までに卒業見込みの者（病院事務は短大を除く）。保母は昭和二十四年四月二日以降に生まれた者で、保母の資格のある者または四十九年三月三十一日までに資格取得見込みの者、もしくは保母を養成する学校を卒業見込みの者で卒業と同時に資格を取得できる者。

一般事務、同技術、消防については男子だけ、女子は保母と病院事務だけ。

募集期間は上級職が七月二十三日～八月十八日、初級職が十月八日～十一月八日。第一次試験（筆記）と第二次試験（面接など）がある。くわしくは市役所職員課へ。

後遺症含め補償要求

千代田ビル初交渉　おだやかに話し合う

高層ビル建設にあたり、付近住民と施主側の間で、建設前に日照権などに対する補償問題を解決しようと、双方が話し合いによる円満解決をのぞみ、モデルケースとして注目されている第一千代田ビル＝施主・いわき市平字三倉、千代田不動産（原田寅夫代表取締役）＝と住民の間で組織している同ビル建築対策協議会（宮沢庸会長、会員四十二人）の第一回交渉が十六日午後一時から平の月見町集会場で開かれた。

この交渉には、施主側から原田代表取締役、設計担当者など三人、宮沢会長ら約三十人と町内会の役員三人が参加。宮沢会長は「振動などによる住居破損の賠償、日照権、電波障害など生活権に対する補償、ビル完成後に発生するかもしれない後遺症（被害）に対する賠償について応するという文書回答を望む」と、施主側に要求した。

これに対して、原田代表取締役は「クイ打ちなどは振動、騒音がほとんどない工法を検討している。補償、賠償についてもできるだけ円満解決をはかりたいので、近日中に文書で回答したい」と歩みより、交渉はおだやかなふん囲気の中で約一時間で終わった。

この交渉のなかで、原田代表取締役は「平・大町の平ビル建設の際に約定書を取りかわすなどの誠意を参考に誠意ある回答をしたい」と、住民に約束した。

【交渉に応ずる原田代表取締役】

市長らが晴れてクワ入れ式

文化センター地鎮祭

いわき市文化センター地鎮祭は十七日午前十時から、いわき市平字堂根町（旧平支所）に大和田市長、鈴木議長、松本教育委員などが出席し、厳粛に行なわれた。

地鎮祭は飯野八幡宮の神主が修祓の儀などの儀式を行ない、続いて大和田市長が関係者を代表してクワ入れを行なった。このあと玉串奉典が大和田市長、鈴木議長、松本教育委員長、工事施工者の大林組代表者の順に次々と行なわれたあと、昇神の儀を済ませ、工事期間中の無事を祈り、地鎮祭は閉会した。

【クワ入れをする大和田市長】

続いて平市民会館での起工式に移った。

渡辺町でコイ釣り大会

いわき市渡辺町昼野塚田ため池のコイ釣り大会は二十二日午前五時から午後六時まで開かれる。竿は三間半以下二本でマゴイ二百五十㌘、ヒゴイ二百㌘を放流、会費大人二千五百円、小人千五百円。

論文『わが郷土』高校生に募る

大東文化大学

大東文化大学では文部省の後援で第十回全国高校生論文募集を行なっている。論題は『わが郷土』。

応募要項によると応募資格は高校生に限り、四百字詰め原稿用紙五枚以内、九月三十日締め切りで十月下旬に発表。入賞は文部大臣賞一名、一～三等各一名、佳作若干名。論文の送り先は郵番一七五東京都板橋区高島平一の九の一大東文化大学内『高校生論文』係。

花いっぱいコンクール

町内会、職場対象に

いわき市新生活運動推進連絡協議会主催の〝第二回いわき市花いっぱいコンクール〟審査は、三十一日に行なうことに決まった。

公会堂の壁がれているいわき市を緑で包もうと、花いっぱい運動は早くから提唱されていたが、昨年からコンクール形式となり、市民に盛り上がりを見せてきたもので、ことしも管内の官公庁、会社、工場、福祉設施、町内会などを対象にして行なう。

応募数が昨年の倍

交通安全ポスター　第一次審査73点パス

いわき市交通安全対策協議会（大和田弥一会長）主催の四十八年度交通安全ポスターコンクールの第一次審査が十六日午後一時から市役所八階会議室で行なわれた。

応募総数は小学校低学年が二十二校八十八点、同高学年が四十二校二百十七点、中学校が十七校百五十三点あわせて延べ八十一校四百五十八点。

馬目市教委学校課長、藤田政明平一中教諭、伊藤繁二錦小教諭、吉岡中央署交通係長の四人が審査した結果、小学校低学年十七点、同高学年二十八点、中学校二十八点計七十三点の優秀作品が選ばれた。第二次審査は八月中旬に開かれる市交対協常任理事会の席上で行なわれ、それぞれ三クラスごとに金賞一人、銀賞二人、銅賞五人、佳作若干名が決まる。

ことしは昨年（のべ二十六校二百八点）の倍以上の応募数を反映して、優秀な作品が多い。とくに、小学校低学年と中学校には少し手を加えれば全国でも通用するような傑作がいっぱいあるという。

【交通安全ポスター審査】

平日本民踊協ゆかたざらい

21日　福祉センター

平日本民踊協会（鈴木武子会長）のゆかたざらいは二十一日午後一時から四時まで、いわき市社会福祉センター二階大広間で開く。

曲目は各地の盆踊り、新舞踊の〝独航船〟〝松山の里〟など五十曲。六十人参加の予定だが、初心者の参加も歓迎している。

平地区社協が福祉センター内に移転

平地区社会福祉協議会（山崎賓助会長）は菱川町に新設された六階建てのいわき市社会福祉センター一階に事務所を移転、十八日から業務を開始した。心配ごと相談などいっさいが新事務所で行なわれる。

くらし随筆

名誉回復

仲原冽郎

太郎杉のことなど、とっくに忘れていたら、新聞で、これがまだ紛争中だったと知って驚いた。

◇

どうやら太郎杉は、良識派が勝って無事助かるらしいが、これを伐り倒して、観光自動車道を広げたいという野望は、まだ黒い渦のまま どこかでくすぶっていないとも限らない。金力と政治の結び目あたりから、横車となって いつ押し出されるかもわからないのである。

海の魚は、罪の意識もなく悪びれもせず、億年もの先祖からの水域を泳いでいるに過ぎないのに、タレ流しの文明の毒液で汚染させておいて、「この水域の魚は汚染して食えない」と、魚族に罪あるごとくさわぎ立てる。魚を食べられなくした企業や政治への怒りよりも、同情すべき魚への憐憫の冷たい眼差しを向けさせられてしまう。

最近はまた、きょうまで食えないとされた汚染魚の「安全宣言」を、テレビなどで盛んに行なっているようである。猫も、目を回して驚いているありさまだ。どうも（政治的知恵）のにおいが紛々として、十日に一ぺんくらいは、栄養源として目をつぶって食っていた魚も、余計尻ごみをして食う気がなくなってしまった。汚染皆無をこそ目標として取り組むべき学問研究の姿勢がぼやけて、いつの間にやら（社会心理学）とチャンポンになったような、魚の汚染度の安全宣言をそのまま信頼することはできない気持ちだ。いや、ますます政治性に妥協していくかに見える科学への不信を募らせるだけである。

◇

「安全基準」は、神と歴史のみが実証するところであり、学者は汚染絶無を追いつめることで、学問の名誉を回復すべき時代にはいっているのではなかろうか。

（常磐・俳誌同人）

ヘアさん

7936　中島安男

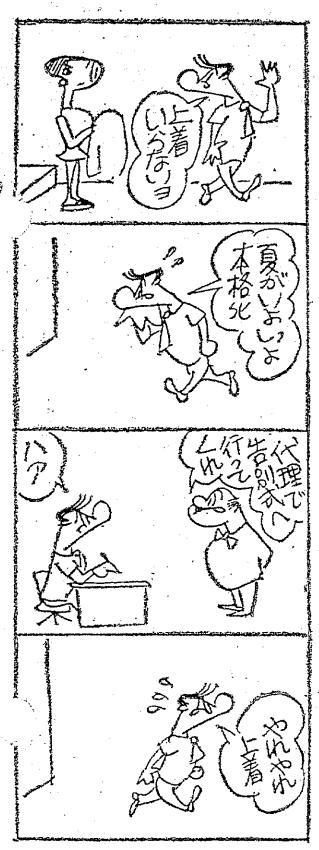

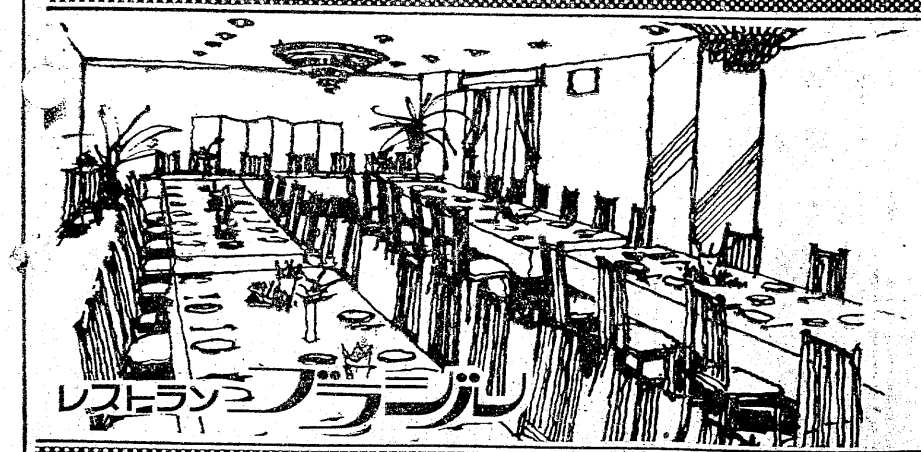

楽しいお食事とご宴会は洋食で

◇ユッタリとしたゴージャスなふんいきのグリルでフランス料理を手ごろなお値段でサービスしております

◇ご宴会のプランは洋食で……
4人様から70人様まで大小5つのお部屋を用意してございます
お気軽にご相談下さいませ

◇無料駐車券進呈……お車でお食事のときは隣の田町駐車場をご利用下さいませ

コック見習募集中

RESTAURANT BRASIL

営業時間 AM11:00～PM8:30

いわき市平・田町・並木通り／いわき民報ビル2F☎(74)2990

被害者は目の不自由な婦人

犬小屋前のもらい水

クサリつけたまま襲う

十七日昼過ぎ、いわき市平下平窪字屋越一ノ六、国鉄職員須藤喜好さん(四〇)の飼い犬にかまれて死んだ門馬アイ子さん(三〇)は、目の不自由な人で、犬小屋の前の水道へもらい水に来たところを襲われての事件で、平保健所は須藤さんの希望もあって犬を薬殺した。

以前にも学童をかむ

門馬アイ子さん

買い物に家族とマチへ出かけていた須藤さんが帰宅して、悲惨な事件を発見、いわき中央署に通報した。同署の調べでは、門馬さんは須藤さんの離れを間借りしていたが、離れには水道がないので、いつも須藤さん宅の水道からもらい水していたが、その水道のすぐ前に『危険近よるな』と立て札の立った犬小屋があって、須藤さんの飼い犬『シロ』がクサリでつながれていた。

この日も、門馬さんがもらい水に行ったところを体長一㍍のシロ（秋田犬のオス九カ月）に襲われ、首や肩など四カ所をかまれ、死因は左けい動脈が破裂したためで、ほとんど即死状態だった。

この犬は、須藤さん一家には大変慣れていたらしいが、近所の人たちの話では、〝シロ〟に「ウー」とうなられることがたびたびあり、こわい犬といわれていた。

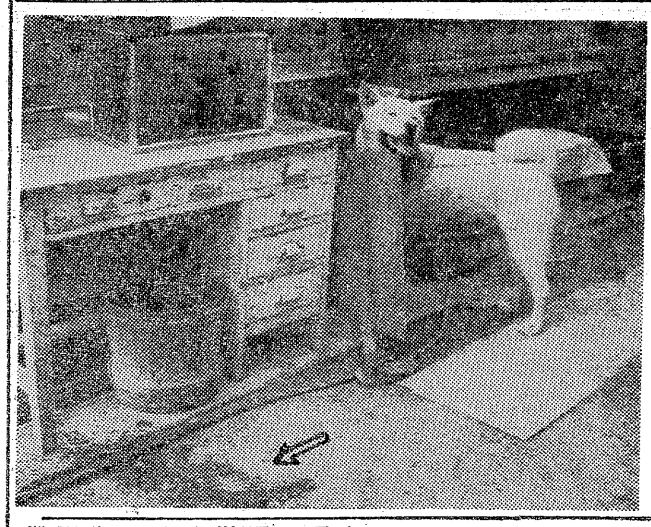

【惨劇の起きた犬小屋前と顔見知りの隣人をかみ殺した秋田犬】

隣先は、事件の悲惨さを浮き彫りにするように血こんが散乱。事件を知って駆けつけた平井さん一家は「まさかこんなことになるとは」と泣きながら、冷たくなった門馬さんの体を水で清めていた。孫娘の聖子ちゃんが「おばあちゃん、おばあちゃん」と泣きじゃくっている姿に、近所の人たちは涙を誘われていた。

平保健所は、原好信衛生課長らがかけつけ、午後三時過ぎ、須藤さんの同意を得てシロを薬殺した。

一人娘の平井ヒデ子さん(三四)＝平字六間門＝の話によると、平井さんは家を新築中で、数日後には母親のアイ子さんを引き取り、親子孫水いらずでの生活を楽しみにしていただけに悲しみは大きい。

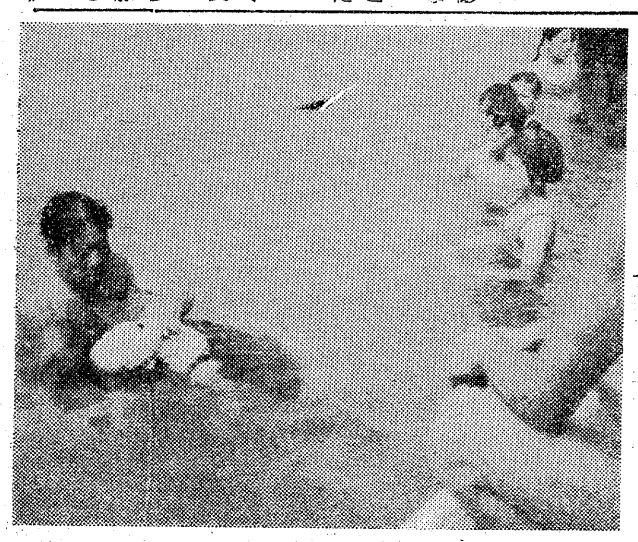

また平井さんの二女聖子ちゃん(六)＝平二小一年＝も、六月初めにアイ子さん方をたずねた時、シロに右手をかまれたといわれ、アイ子さんは〝いつとびかかってくるか〟とシロを恐れ、もらい水も犬の機嫌をとりとり、おっかなびっくりだったと聞かされており、目が不自由だっただけに悔やまれていた。

また平四小の話でも、五月ごろ同校児童がかまれて軽いケガをしたことがあったそうで、クサリにつながれている飼い犬にも気はゆるせない、近づいては危険だと教えている。

平保健所では五月から七月までいっせいに野犬一掃作戦を展開しているが、その裏をかかれた飼い犬の、しかも、毎日顔を合わせている隣人、それも初めての事件にショックを受け、〝家の犬はおとなしい〟〝クサリでつないでいるから大丈夫〟といった安易な飼い方が問題なので、犬の飼い方についても〝安全な飼い方〟を徹底しなければなるまいと再検討することになった。

老女が首つり

十八日午前六時ごろ、いわき市錦町大島二〇、赤澤とらさん(七〇)が自宅居間で首つり自殺をしているのを家人が発見、いわき南署に届け出た。原因は同署で調査中。

工事現場からトランジスタ盗む

いわき中央署

十七日午後七時ごろ、いわき市平生まれ、住所不定、土工会川仲男(三七)を盗みの疑いで逮捕した。

調べによると会川は六月五日、同市小川町上小川字中島八六、田久建設現場事務所から、同事務所責任者田久勝敏さん(三五)所有のトランジスタラジオ一台（時価一万円相当）を盗んだもの。余罪追及中。

国道本町通りを歩行者天国

植田で購買流出に歯止め

植田商店会（田代喜七郎会長）と勿来青年会議所（幸島郁夫理事長）は地元購買力の低下に転機をつくろうと、常磐バイパスの一部開通を契機に本町通り（6号国道）を歩行者天国に計画、いわき南署に許可申請をするとともに、市に協力方を申し入れた。

植田商店会の話によると、同商店街は勿来地区はもちろん、田人町、遠野町から隣県北茨城市を商業圏として伸びてきたが、モータリゼーションの急激な発達によって近隣地区との距離が短縮されて、日立市へ、小名浜へ、そして平へとレジャーを合わせてのショッピング流出がめだち、これにストップをかけるには地元でのショッピングレジャーという妙刀づくりが最善の策と考えられるので、まず歩行者天国を打ち出して各の動きをつかみ、事後対策を立てることにした。

いわき市の商業統計調査でも勿来地区の四十七年度小売り業の売り上げ額は百億三千百五十五万円（一店平均百三十七万四千円）で、四十五年度の百二億七千九百四十四万円（一店平均百五十万五千円）を下回っており、平を始め久之浜・大久まで各地区とも売り上げ上昇の中で、ただ一地区だけダウンという特異な現象を示している。

反面、卸売り業の方は二倍近くふえた三十六億九千五百六十四万円というのは、田人、遠野、北茨城地区などへの小売店への外販卸売り増といわれ、一般消費者は他地区へ流出しており、その歯止め対策が、歩行者天国といえる。

問題歩行者天国は九月二日の日曜日、午前八時から午後八時までを予定。駅前台町通りと国道との交差点の赤澤建材店から南へ四百㍍の清水カメラ店までを交通止めに、幅八㍍余の道路を車から解放しようとするもので、両側の商店街は約百二十軒。なお迂回路は植田駅前からいわき南署を曲がって錦町へ。

植田駅前の土地区画整理は四十八年度から本格的に始まり、県の商店街診断に添い新しいマチづくりが始まるだけに、歩行者天国が果たして植田町商店街の起死再生策になるか、注目されるところ。

すぐ泳げる方法

救助法を教える日赤指導員

日赤常磐分区（大谷光四郎会長）常磐児童後援会連合会（大田守会長）常磐公民館（佐川義文館長）共催による水上安全講習会は十五日、湯本一小プールで行なわれた。

一部（九時～正午）二部（午後一時～四時）の二回にわたり、日赤公認指導員の浦住正憲、山崎博文両氏を講師にこども三百人を始め、学校関係者が集まり、夏休みをひかえて川、プール、海などの水遊びが多くなる時期にそなえての水泳教室は、遠く平地区からも子供連れの親子の熱心な姿も見られた。

【救助法を教える日赤指導員】

講習内容は①子供には、すぐに泳げる泳法（泳げない子にはすぐ泳げる様に）②大人には、おぼれた人の救助方法③その他の水泳の心得全般にわたり実技をもっての指導が行なわれた。

常磐で水上安全講習会

常磐線がベタ遅れ

国労、動労が順法闘争

組合員の処分に反対する国鉄動力車労組盛岡、新潟両支部の順法闘争と、十七日の参議院での自民党の「防衛二法」「国鉄値上げ法案」「筑波大学法案」の三法案強行採決に抗議する国労、動労の順法闘争の影響で、十八日も常磐線上り、下りの列車は十五分から三十一分の遅れを出した。

大幅な遅れを出したのは下り急行ときわ3号」で三十一分遅れて午後零時二十八分に平を発車。また上り特急「みちのく」は十五分遅れて午前十一時二十六分、平を発車した。なおこの影響を受けて後続列車も三分から四分の遅れが出ている。

花火遊びから火事騒ぎ

十七日午後四時二十九分ごろ、いわき市内郷高坂町一丁目五五ノ一地内の野原から出火、枯れ草〇・三㌃を焼いたが、十分後に火は消えた。

いわき市消防本部の調べによると、近くの遊園地で子どもが花火遊びをしていたのを近所の人が見かけており、その炎花が枯れ草に飛び火したらしい。損害なし。

きずなであぶくま洞を見学

若い人の会『きずな』の七月例会は、今年オープンした鍾乳洞『あぶくま洞』と仙台平見学会。二十九日午前八時二十分平駅前常磐交通待合室出発、貸切バスで滝根町あぶくま洞探究と仙台平を見学、午後五時半ごろ平駅前帰着解散予定。会費は入場料を含めて四百円、当日持参。昼食は各自持参、ズック靴、スラックスなど軽快な服装で参加のこと。

高萩で三種混合の予防接種　いわき市小川支所は十九日午後一時から三時まで、三種混合予防接種を高萩公民館で行なう。

下船尾で結核検診　いわき市常磐支所は十九日午前九時半から四時まで、結核健康診断を下船尾公民館で行なう。

滝尻で乳幼児検診　いわき市磐城支所は十九日午後一時から二時半まで、乳幼児相談を滝尻公民館で行なう。

林城、玉川で結核検診　いわき市磐城支所は十九日午前十時から十一時半まで林城の長瀬商店、午後一時から四時まで玉川町生協前で結核健康診断を行なう。

江名でBCG接種　いわき市磐城支所は十九日午後一時から二時半まで、ツ反検査とBCG接種を江名公民館で行なう。

あす下平窪で移動市民相談　いわき市は十九日午後一時半から三時半まで、移動市民相談室を下平窪公民館で開く。

出雲ちかさん（本社編集局顧問出雲武三郎氏母堂）は十七日午前九時十五分、秋田県仙北郡仙南村飯詰の自宅で老衰のため死去、八十八歳。葬儀は二十一日午前十一時自宅出棺で行なう。喪主は実弟孝四郎氏。

交通事故

	発生	死者	傷者
いわき中央署	3件	0	3人
〃東署	3件	0	3人
〃南署	0	0	0

（17日・県警交通企画課調べ）

主催　株式会社フジコシ
後援　株式会社日清製油

フジコシ料理教室

日清製品を使った楽しい料理

〈講師　半沢　透先生〉

＊講演　＊日清サラダ油を使った料理
＊日清天ぷら油を使った料理
＊日清ドレッシングを使った料理　＊スライド

7月19日(木)　平地区
フジコシ寮内
午後1時～午後3時30分

7月21日(土)　勿来地区
植田公民館
午前10時～午後1時30分

★先着70名さまにおみやげも用意してございます　またスピードくじですてきな景品が当たる抽選会もございます

越 フジコシ
23―1234(代)

夏休みプラン

あなたの動め口は…と問われると、私はいつも〝家事手伝い〟と答える。フリーな家事手伝いとはいうものの、会社や役所勤めのような日曜日だの有給休暇などがある訳でなく、それこそ朝から晩まで家事に追いまくられて、また目で見るような暇をもて余す家事手伝いではない。従って夏休みはとうてい手が届かないところにある。

家事の合い間に夏山歩き

鈴木静枚さん（三七）

そんな環境におかれている私だが、ことしも早手回しに仕事をバタバタかたづけて、お友だちといっしょに那須高原に行く計画をたて、準備を進めている。

浜に生まれ、明け暮れ、波音を聞いて育った私は、海に余り魅力を感じないが、そのかわり、山が大好き。濃緑に包まれた夏山、そして限りない大空にはぐっかい入道雲…。まずはすてきの二語に尽きる。

その大自然に接し、山ふところに抱かれるひとときこそは、ことばにいい現わせない感激がわく。去年は嬬子をたずねたが、あのときの美しい山の思い出はいまも消えない。〝鉄は熱気に鍛える〟といわれるが、私の山歩きは〝夏に心身を鍛える〟のがねらいで、もちろん豪華な物見遊山とは違う。だから一泊ぐらいで帰宅するまことに地味なもの。ことしも一晩泊まりで山の自然美を満喫して帰る予定でいる。

（小名浜玉川町北三三の一・家事手伝い）

菊慈童など17の番組を交歓

観世会常磐支部素謡会

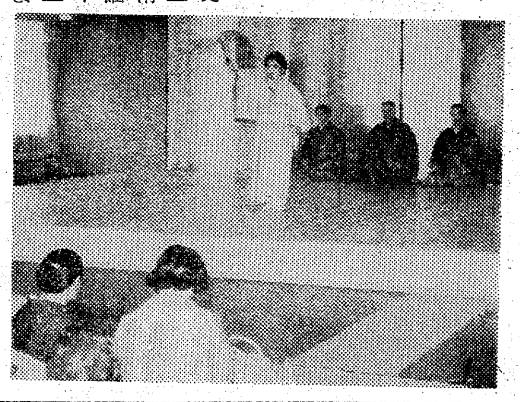

観世会常磐支部主催の〝第二十五回観世会常磐支部総合素謡会〟は十五日午前九時から、二百三十人が集まり平市民会館で行なった。

同素謡会には市内十一の謡曲部や同門会などが出場し、トップの〝菊慈童〟から〝土ぐも〟〝天鼓〟〝鞍馬天狗〟〝吉野天人〟など十七番組を披露し合ったが、聴衆者、出場者、見物人の中には一つひとつの番組を食い入るように見つめ、静かな会場は気迫に盛り上がっていた。

エアライフル射撃は19日に

いわき市平字紺屋町の東映ター

【観世会素謡会】

ゲットロビンエアライフル射撃場は、第三回月例AR射撃大会を二十日実施予定だったが定休日のため十九日に変更、同日午後六時から実施することにした。

種目は伏せ射ち（二十発）で上位十位までを表彰する。五百円。第二回優勝者は酒本行さん。

きのうのボウリング

※ススカケボウル

◇第二回市会議員渡辺意杯

① 猪瀬　道子（平）　五三七
② 及川　光一（同）　五二一
③ 嵐　一（同）　四九六
H・G＝猪瀬道子　二一〇

※錦ファミリーボウル

◇第十六回シチズン福島時計店杯

① 郡　守叶（植田）　五九七
③② 村上　弘幸（同）　五八〇
遠藤　和夫（錦）　五五八
H・G＝牧　一臣（同）　二一〇

※小名浜サンキョーボール

◇第十二回カネボウ杯（小名浜）

① 榎本　要成　六九七
③② 馬目　紀泰（同）　六一〇
田山　満（同）　六〇九
H・G＝馬目紀泰　二六五

※平大黒屋ボウリング

◇福島民友杯月例大会

① 井上　信正（平）　五九四
③② 大館　均（同）　五八五
根本　清（同）　五五二
H・G＝井上信正　二二五

株式・取場

小幅ながらダウは九日連騰となった。朝方は同和鉱の高寄りから非鉄株が続伸し、郵船中心に船株も軒並み高となった。買い人気は広範囲にわたったが、中でも仕手株の動きが目立った。帝石、甜菜糖高から石産原、神鋼電が相次いで板寄せとなり、グンゼ、ナイロン、白煙瓦、東洋電機と集中的に買い物を集めた。また三井油化、三菱油化の堅調さが目立つ。引けにかけては、高値警戒感から全般保合い気味となった。

おもな高い銘柄は甜菜糖九円、グンゼ十三円、ナイロン九円、石原産円十、東洋電八円、神鋼電十三円、三井油化十四円、三菱油化十三円。

ダウ五円高、出来高一億四千万株。

【地元銘柄】日化成七十五円、呉羽化百八十七円、常磐興百二十七円、常銀五百三円、東邦銀三百二十円、七十七銀三百八十六円。

（平・水戸証券調べ）

市況

魚類

（17日午後1時18日正午）

十八日朝の小名浜港は巻網のキワダとカツオが好漁。

【小名浜港】巻網船四カ統六十三トン八百㌔　小型巻網船一カ統十一トン小舟五十隻二千コ　定置網船一隻水揚げ中

▼キワダ　三万一千八百㌔（八百二十六本）　三六五―二〇▼カツオ　二万㌔　三九〇―一八五▼イワシ　一万㌔　四〇―二八▼キメジ　一万二千㌔　三三〇―二〇〇▼カイヤキ　二千コ　二八三―一八五（コ）

【江名港】水揚げなし

【中之作港】巻網船三カ統二十六トン　一本釣船一隻三トン

▼イワシ　一万㌔　三三―三三▼キワダ　一万二千㌔　四一―二二八▼ダル・（巻）　千三百㌔　二三〇―一六〇▼バチ　二百七十㌔　二八三―二三三▼キメジ（巻）　千七百㌔　二二〇―二〇〇▼シイラ　六百㌔　七〇▼カツオ　二千㌔　四二五―三〇〇▼ダルマ（一）　四百㌔　二七〇―二二〇▼キメジ（一）　三百六十㌔　二三〇―二二〇

野菜

▼ホウレン草　五〇―二〇（束）▼菜類　一五―三（ク）▼ニンジン二〇〇―一〇〇（㌔）▼ゴボウ　一八〇―一〇〇（ク）▼根　三〇―一〇（ク）▼ネギ　一〇〇―四〇（ク）▼玉ネギ　四〇―二〇（ク）▼キュウリ　八〇―一五（ク）▼ナス　四〇―一五（ク）▼キャベツ　九〇―五〇（ク）▼サツマイモ二〇―一〇〇（ク）▼ジャガイモ　三〇―五（ク）▼エダマメ　七〇―三〇（束）▼ササギ　一五〇―二〇（㌔）▼トマト　五〇―一〇（ク）▼カボチャ　五〇―二〇（ク）▼ニラ　二〇―五（束）▼ピーマン　三〇―二五（㌔）▼モヤシ　二〇（ク）▼シイタケ六〇〇―四五〇（ク）▼根ショウガ三五〇―二〇〇（ク）▼葉ショウガ　六〇―三五（束）▼春菊　一五―五（ク）▼レタス　一〇〇―三〇（コ）▼玉子　一三―一〇（ク）

果物

▼バナナ　九〇―六〇（㌔）▼モモ　二〇〇―七〇（ク）▼プリンスメロン　二二〇―五〇（ク）　九〇―五〇（ク）▼スイカ　三〇―二五（㌔）　二〇（ク）

（丸亀青果市場調べ）

みんぽう映画案内

※【平】

☆ひかり座（五・二五）ポッカチオ（七・〇〇）戦場にかける橋（↓27日）

☆聚楽館（五・三五）フォローミー（七・一〇）ラ・マンチャの男（↓23日）

☆平東映（七・二八）喜劇・セックス攻防戦（九・〇〇）賞金首・一瞬八人斬り（一〇・二五）

仁義なき戦い（↓20日）

☆平東宝（四・五〇）男の泣きどころ（六・三〇）御子神の丈吉・黄昏に閃光が飛んだ（八・〇〇）必殺仕掛人（↓24日）

☆アポロ座（五・五七）盲目ガンマン（七・三三）ザ・ビッグマン（↓24日）

☆名画座（五・五〇）痴愛の乱れ（七・〇八）惨殺のテクニック（八・二五）回春部屋（↓24日）

☆平ロマン劇場（五・五〇）団地妻・欲望の夜（七・〇〇）大奥外伝・尼寺怪の門（八・一〇）裸の履歴書（↓24日）

☆三画座　ひとりゆくさすらい旅斗志満々　反逆の報酬（↓24日）

※【常磐】

☆国際　真夜中の悶え　愛欲の完全犯罪　日本列島で女を抱かす（↓24日）

☆磐城座　色情旅行　多岐マダム淫獣漁女（↓20日）

※【植田】

☆うえだ館　トリプルセックス・ブラックエース　ガンマン大連合（↓20日）

☆中央館　濡れ濡れ欲情記　愛して抱いて　アベックベッド（↓24日）

☆菊多館　モーテルの女王　女医の愛欲日記　殺人犯（↓18日）

※【小名浜】

☆国際　真夜中の悶え　愛欲の完全犯罪　日本列島で女を抱かす（↓24日）

☆三画座　ひとりゆくさすらい旅斗志満々　反逆の報酬（↓24日）

募集

家事

アパート▽六畳四畳半▽台所トイレ付き▽場所＝平・古鍛冶町（一中・一小学区）▽連絡先＝電⑭四〇六六

バー譲る▽電話なし▽場所＝平字白銀町▽連絡先＝電㉓一二〇七

新築住宅譲る▽二階建て六畳三間四畳半▽台所六畳▽ふろ、三点流し台、浴室タイル▽内郷・共立病院前▽電㉖二二二

高級アパート▽六畳、四畳半▽ガスぶろ、水洗トイレ駐車可▽場所＝平上荒川字砂屋戸▽連絡先＝電⑭二三五二

貸し室▽九畳▽ガス水道押し入れ付きトイレ共同▽独身女性向き▽場所＝平・一町目▽連絡先＝電㉓三三三六

アパート▽六畳、押入れ付き▽台所あり▽環境閑静▽駐車可▽場所＝平字旧城跡（平駅から徒歩5分）▽電㉔三九五〇

スナック譲る▽居抜き・約20平方㍍（六坪）▽場所＝平・田町▽連絡時間＝午後五時以後▽連絡先＝電⑭四二五四

募集

女性求む▽年齢20歳～28歳・所＝平・紅小路（バー若草）▽連絡先＝電⑭二五四一

バイト募集▽男子高校生配達▽女子高校生若干名・新舞子ガーデン勤務▽江戸川電㉓二七二七

急募ウエートレス若干名▽アルバイト可▽高給優遇・委細面談▽平・銀座通り（純喫茶ロビー）▽連絡先＝電⑭三三〇六

バーテン二名▽勤務時間＝午前9時～午後10時まで二交替・委細面談「ティー・ルーム・トレビアン」電⑭四〇五〇

女子従業員二名年齢不問▽勤務時間午後5時30分以後▽委細面談▽内郷御厩町川向「モーテル・みまや」電㉓二〇七八

ウエートレス▽三十歳くらいまで▽平字田町　とんかつ・すが▽連絡先＝電⑭二九三九

ウエートレス（アルバイトも可）数名▽委細面談▽平・南町「喫茶・センシュウ」電㉓七七六五

募集

女子社員募集

■事務員
■フロント係　（高卒以上）（学歴不問）　各若干名

・年齢18歳～25歳　・各種保険完備
・給与＝当社規定による　委細面談
・勤務先＝平・勿来サービスセンター
履歴書持参ご来社下さい

株式会社　大丸
いわき市内郷御台境町新町前5の5
（尼子橋キワ）　電23―3191代

急募

◆ウエートレス　数名
◆調理補助係（女子）　数名
◆調理師・同見習い　数名
◆勤務場所　平駅ビル3F　網元

年齢問わず　委細面談　優遇

連絡先　平・南町　網元　電㉒2185

急募

女子フロント　2名
◉年齢30歳まで高卒
◉高給優遇　委細面談
履歴書持参ご来社下さい

ゆもとゴルフセンター
常磐下船尾町中畑1　電㊸2316

送迎職員募集

大型免許所有者
50歳ぐらいまでの方
委細面談
日本太平自動車学校
いわき市平塩字徳房内
TEL・23―3411・74―8884

DM広告募集案内

⊙…一ダン四行　一〇〇〇円
⊙…同一広告五回以上掲載は一割引き
⊙…お申し込み、お問い合わせは本社営業局広告部
電㉓一六六六代＝支社、支局、いわきPRセンター＝電㉓〇六九〇＝へ

社員募集

◆女子事務員　若干名
・年齢25歳まで　・学歴高卒以上

◆男子営業部員　若干名
・年齢30歳まで（運転免許証ある方優遇）
・学歴高卒以上　・各種保険あり
・給与　本社規定による高給優遇
履歴書持参ご来社下さい

日本金銭登録機販売株式会社
いわき営業所
いわき市平字堂ノ前九（バス停前）電㉓一五六四

★INSTRUCTION★

ENGLISH CONVERSATION

Beginners', advanced class by R. HAUSER. private, group or company. Low tuition

ISHIJIMA Inc. ☎ (23)4001,5551

急募

事務員　男女各1名
高卒以上　40歳まで
◉希望者は履歴書送ってください追って面会日通知します
総合結婚式場

ことぶき会館
平・田町・いわき民報ビル4F
電23―3500

サングレートの日之出機材

社員募集

男子3名　女子1名
年齢25～45歳　委細面談　身元保証人必要　履歴書持参

日之出機材株式会社
平字旧城跡20　電㉓1382

急募

◉女子事務員　若干名
◉年齢18歳以上　・高卒
◉給与高遇　委細面談
◉各種保険あり
履歴書持参ご来社下さい

昭和工機株式会社
平・長橋町27　電74―3051

高級服地とお仕立て

ブチック　さえぐさ
平・平和通り　電74―6026

急募

女子経理事務職員　若干名
◉年齢問わず
◉各種保険あり
◉履歴書持参ご来所下さい
いわき市平字紺屋町1
星明税務会計事務所
電㉓3393／夜・日休⑭3040

募集

■ウエートレス
アルバイト可・高給優遇いたします

純喫茶　アミー
平字白銀町
電㉓2362

募集

■運転者　若干名
・年齢40歳まで・高給優遇
・各種保険あり
・履歴書持参ご来社下さい

吉田忠平商店
内郷小島町新町（バス停前）
電㉘3781

県知事（1）第509号
土地の未来と共に進む

三越不動産ガイド

平・佃町　電㉓1630㉓7184

売り地	内郷 金坂団地	261平方㍍（79坪）3・3平方㍍ 2・8万	住宅地最高	仲介
売り地	内郷 御台境	182平方㍍（55坪）3・3平方㍍ 2・7万	住宅地適	仲介
売り地	平 自由ケ丘	307平方㍍（93坪）3・3平方㍍ 4・3万	住宅地適	仲介

三越商事株式会社

平・佃町　電㉓1630㉓7184

●中小企業●商店
手形割り引き
その他
ご相談に応じます

売り宅地

■場所　いわき市内郷高坂町立野
■面積および価格
①418・48平方㍍（129・59坪）3・3平方㍍（1坪当り）4万5千円　計5696,550円
②239・37平方㍍（72・42坪）3・3平方㍍（1坪当り）4万5千円　計3258,450円　ほかに26平方㍍の地下車庫ありこの価格80万円　合計4058,450円　支払いはご相談に応じます銀行ローンも可
■その他　眺望絶佳　環境抜群　内郷一中まで約250㍍　高坂小まで約100㍍　立野入口バス停まで1分　平駅まで車で10分以内

宅地建物取扱業者免許番号福島県知事（1）第489号

連絡先　常洋商事株式会社
いわき市内郷綴町榎下62ノ1　電㉘1001　㉘2003

社員募集

当社は住宅建設業務で将来性のある人材を希望いたしております

■設計技師　若干名　有資格者又は経験者
■現場係　若干名　経験者
■営業社員（代理店係）　若干名　未経験者可
・給与は当社給与規定による

フジ住建株式会社いわき支店
いわき市平字下の町（岡田ビル内）電㉓九二〇〇