夕刊
いわき民報
いわき市平字田町63の7
いわき民報社
◎振替口座（郡山）4028
本社 0246 ㉓1666
小名浜支社 0246 ㊷3560
常磐支局 0246 ㊷2380
勿来支局 02466②2903

植田専門店会

使途不明金で組合解散か

赤字400万円を補てん

出資金処分しなお不足

昨年二千万円を越える使途不明金事件を起こした植田専門店会（緑川島之助理事長）は元利返済期限の三十一日を目前にした二十四日午後六時半から東邦銀行植田支店会議室で集会を開き、会員積立金など全資産を処分し、負債処理について協議したが、差し引き四百万円の赤字補てんについて、"会員の均等割り"、"役員が肩替わりすべきだ"など意見がまとまらなかったが、月末までいっさいのケリをつけて組合を解散することに意見が一致。新商店街づくりは新組合でということになりそう。

月末が元利返済期限

二十四日夕の緊急集会では、鷲一昇前組合長時代の使途不明金問題で蔵前組合長と田口組合事務長が公金横領容疑でいわき南署に逮捕されたあと、誠意を以って返済することで民事に切り替えられ弁護士を介して示談が進められてきた。

一方、融資元の東邦銀行、植田信用金庫、いわき信用組合、福島相互、商工中金など関係金融団は、四十八年七月三十一日を期限に元利合計六千二百四十七万四千八百八円の返済を要求、そのタイムリミットまで一週間に迫っての緊急集会となった。

この日は三十余人が参加、平山理事から資産五千八百四十四万三千七百八十四円、負債五千五百二十八万二千円の内容について説明があり、さらに事情を説明して金融団に金利引き下げの特別措置を泣き込んだが、それでも七百十九万二千八百八円の利息を返さなければならない、つまり差し引き六百六十万円の赤字になることが明らかになった。

資産5千万円を処分

残り均等割りで負担？

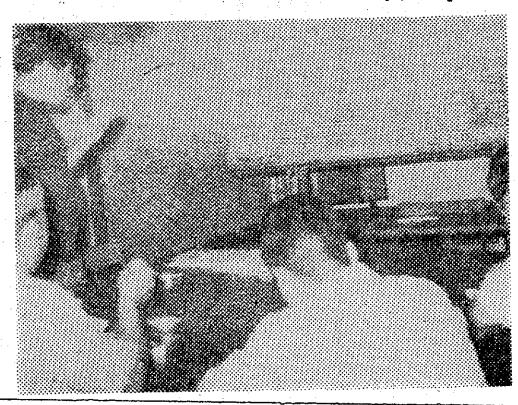

【植田専門店会の赤字処理対策集会で説明する平山理事】

万円あるので、これを赤字補てんに転用することを決め、残る赤字は四百万円となった。

この四百万円をめぐって、組合法に則り会員が均等割りで負担すべきだ、預かり金と相殺しては、運営は役員（十一人）が肩替わりすべきだ、など意見マチマチでまとまらずに散会した。

いずれにしても三十一日までに赤字の四百万円の返済と、元金返済分として資産五千八百四十四万三千七百八十四円を処理処分、一括返済する。この際すべてを清算したあと組合を解散し、植田駅前土地区画整理事業の本格事業（四十八年度から）に添って、新しい商店街造りは新しい組合を新発足させてやることを申し合わせた。

土地の買い手を捜す

なお処理される資産のうち鷲元組合長の返済予定金八百万円（九百万円から百万円だけ返済されている）田口元組合事務長の三百万円は、対金融機関との問題に変わり、預金百二十四万千二百六十四円、事務所所在地二千三百万円、有価証券八十万円、返済期限の来ない約束手形三百三十八万五千六百八十円、売掛金二万六千八百四十円の大半は処理の見通しがたっているが、金山地区の所有地（しょう油工場裏）の四千七百平方㍍の用地買収は調整区域だけに頭を痛め、買い手を捜している。

才言

▼…二年ごとに行なう通産省指定の統計調査で、勿来地区だけ商業売り上げがダウンしている。使途不明をめぐる組合の清算・解散、新発足によって精神的にも明るいスタートをのぞむ。

▼…申子園への道へ一歩一歩近づく。ベスト8に地元勢四校進出の壮挙。決勝戦は地元同士という新記録も不可能ではない。"プレーブレーいわき"。

＝ぼくたちにはぜいたくな釣り道具はいらないよ＝

セミの音聞〜〜〜いて川釣り

○…時折り吹く涼しい風にかしましいアブラゼミの音がおくられてくる四倉町柳生地内。仁井田川のゆるやかな流れでは、夏休みにはいった子どもが無心に糸をたれる。

○…手製の釣り竿にテグスとおもり、針だけつけた"ボッカン釣り"だ。川底にすむウナギやナマズが獲物。時折りクチボソやフナがいだずらに浮きあがる。

○…川・海は保護者付き添いで、水難防止を呼びかけているマチの子たちと違い、自然の中にはぐくまれてきた子どもたち、川は庭先。のびのびと釣りを楽しんでいた。

マンネリ化？した準注意報

企業に批判強まる

県・市公害対策センターは二十五日午前十時半、いわき市泉町滝尻地区に、また同十一時、同市小名浜島地区にそれぞれ大気汚染準注意報を発令、関係五工場に対し二〇%の排煙カットを要請した。

これでことし発令した準注意報は二十四回、注意報は三回。昨年同期と比べて三倍強のひどさだ。工場側の自粛が強く望まれる。

御婚礼用
家具は…
漆器類　御贈答品
の御用命はぜひ…
平家具センター
あるが
いわき市平字田町
銀座通り電㊹2223

婚約したら…内山のユビワ
あの万の真心があなたの指に
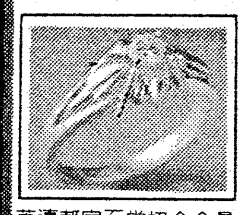
英連邦宝石学協会会員
時計
宝石
内山
小名浜ショッピング店
電㊹5227

モーニング
サービス
・サンドイッチ
・ヤサイサラダ
・フルーツ
・マミー
純喫茶
白十字
平字南町平和通り
TEL・㊹5432

夏。さわやかに……
酒・食料品のご進物。
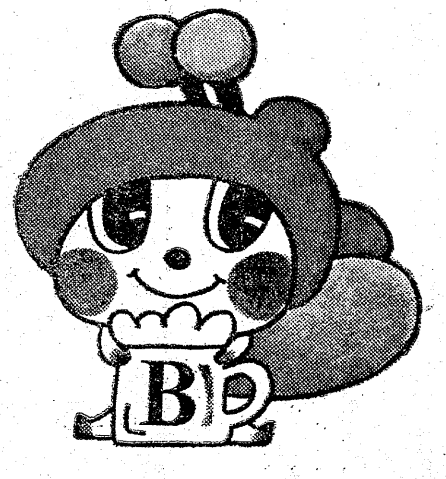

「酒有連の店」では、あなたのまごころを、
全国各地へお届けいたします。
まのめ酒店　いわき市平字田町二五　電㊹九二五四
矢吹酒店　いわき市平字立町九一　電㊹三四八二
大喜多や　いわき市平字材木町二九　電㉓三七二三
あわのや酒店　いわき市平字大工町二二　電㊹二四一〇
マート愛渡辺　いわき市平字八幡小路七五　電㊹二一七四
大丸屋酒店　いわき市平字古銀冶町三〇　電㊹三四九二
山崎酒店　いわき市平上荒川字砂屋戸二五　電㉓一六三六

磐城 再試合で白河を降す

気をもませた1点差

県高校野球 一日順延に

第五十五回全国高校野球選手権福島大会五日目の二十五日はきのう信夫丘球場で行なった第四試合の磐城対白河戦が日没引き分け再試合となった一試合だけが、午前十時から前日に引き続き同球場で行なわれ、磐城が3−2と必死に最後まで追いすがる白河を振り切り、ベスト8入りを果たし、あすの準々決勝に進出した。

この再試合のため大会は一日順延された。

◇25日、信夫丘球場

▽三回戦

白河	0	0	1		0	0	0		1	2
磐城	1	0	0		0	0	0		1	0

読者の声

きょうのことば

春は処女　夏は母　秋は未亡人
冬は継母

（ポーランドの諺）

少年ソフト、29日は午後開催

〝JC少年ソフト大会に望む〟と題する一昨日の酒井氏のご意見に対し、平青年会議所として、ひとこと発言させていただきたいと

平JC理事長　関内　諄一郎

思います。

第一に青年会議所は、〝明るい豊かなまちづくり〟を目指す若者の集まりであり、日本の青年の代表でもなければ、エリート族の集団でもなく、純粋に右の趣旨に賛同する若者に門戸を開いており、だれでも参加出来る青年集団です。この点、まずくれぐれも誤解なきらぬようお願いしたいと思います。

さて、少年ソフトボール大会は、右の趣旨にのっとり、少年たちに夢と希望を与えるべく、毎年定期的に行なっているもので、年々盛大になり、参加チーム三十を越えるまでになりました。

ことしも、そすが、例年通り七月最後の日曜、日曜ということで六月中旬に、二十八、二十九日と正式決定、着々準備を進めていく段階で、二日目に当たる二十九日、平駅ビル落成記念行事として少年鼓笛隊が参加することを知り、さっそく二日目の日程変更について検討、三十日以降への延期も考えましたが、月末、月初めのウイークデーとあっては、私たちメンバーにとって職場離脱が困難な事情にあり、同様にチーム代表者の方々の勤務上の都合も勘案し幸いパレードは十時から一時間ほどで終了するとのことなので、大会二日目の日程は〝午後一時〟から行なうことに急遽予定を変更、二十五日の打ち合わせ会で正式発表する段取りです。この点くれぐれもご心配ないよう紙上を借りて酒井氏、ならびに参加予定の選手諸君及び父兄の皆さんにお知らせいたします。

今後とも平青年会議所は地域に密着した運動を着実に続けて参りますので、私たちの意のあるところをお汲みとりいただき、暖かいご支援をお願いする次第です。

読者の声投稿規定▽住所・氏名・年齢・職業明記▽字数六百字以内▽原稿は返しません

四倉町にオープンした こどもの村

バンガローに人気

無料です、予約をどうぞ

◇…いわき市四倉の子どもの村バンガローは二十一日からオープンしたが、…◇
◇…初日二十一日に内郷金坂こども会の四十人が一泊利用したのを始め八月…◇
◇…二十日まで予約はメジロ押し。

だがバンガローは十七棟、百四人のほか児童館（五十人収容）で調整しているので、まだまだ利用の余地があると子ども村管理事務所（電話32―三九九七番）では利用を呼びかけている。

決定した予約申し込みは次の通りだが、このほかにも予約問い合わせが相当数あるので、早いもの勝ちといったところ。

三歳から八歳までは父兄が同伴、毛布、炊事用具の持参を注意している。使用料は無料。

【7月】▼21・22日内郷金坂こども会四十一人（一泊）▼24日綴町三区こども会六十五人（日帰り）26・27日湯本小六年百二十人（一泊）▼28・29日草野小百十六人（一泊）▼30日湯本こども会五十人（日帰り）小名浜浦地区こども会百七人

【8月】▼3・4日八人（一泊）▼4・5日七人（一泊）▼5・6日平立町こども会百二十人（同）▼7・8日平地区二十五人（同）▼9・10日内郷大神田こども会三十人（同）▼11・12日平地区八人（同）▼16・17日清風幼稚園二十五人（同）▼17・18日大野二小三十人（同）▼19・20日平数会城山幼稚園五十人（同）

病害虫防除協が現地研修会

いわき病害虫防除員協議会の現地研修会は二十八日午前九時半から勿来の川部農協で行なう。

当日は水稲の穂イモチ病、紋枯病などの防除方法についての研修をする。

調理師試験　四十八年度の調理師試験は二十七日午前八時半から磐城一高で行なう。

新舞子テント村などを清掃

草野青年会員が早朝奉仕

いわき市平の草野青年会（宇佐美康夫会長）は、地元の名勝新舞子海岸をきれいに、夏休みの受け入れ準備をと二十二日午前六時から平ユースホステルとテント村、その周辺の松林の清掃奉仕を行なった。

朝早くからの奉仕作業だったが、あいにくの霧雨模様にもかかわらず四十人を越える会員が集まり、ゴミを集め、穴を掘って埋めると、青年会員らしい手きわの良さにたちまちきれいになって、テントを張っていたキャンパーもつられてか、散らかっていたテントの回りをきれいに片付けるなど、さわやかな〝新舞子の朝〟の環境に生まれ変わった。

【平ユースホステル付近を清掃する草野青年会員】

商店街

雷鮪で予約承り中。小名浜学定西の雷鮪はうしの日のうなぎ予約承り中。

夏休み手芸大会開催中。小名浜名店街アオキでは夏休み手芸大会開催中。

洗剤すくい取り。小名浜ショッピングセンターといずみでは抽せんで洗剤スコップすくい取り大会中。

サマーセール。田村ムセン小名浜店では28日までトリオVライン・サマーセール中。

あすの運勢

小川　石洲

七月二十六日（木・友引）

【1月生】好転のきざしがある、だが努力を欠けば逆行しよう。

【2月生】周囲の言動にまどわされるな、マイペースが結果吉

【3月生】暗雲去って明るさを増す、積極的に出て成果あがる

【4月生】思い切って出て結果よい、ぐずぐすすれば自滅する

【5月生】心に思っただけでは相手に通じない、積極的に出よ

【6月生】自分勝手な行動は周囲に敵をつくる、自重し結果吉

【7月生】自信過剰はマイナスを招く、周囲の意見も聞くこと

【8月生】伸縮自在の心がけがたいせつ、何かと早めが結果吉

【9月生】相手をうまくリードする努力せよ、争えばマイナス

【10月生】ひとり悩む信頼できる人に相談を、活路ひらける

【11月生】情勢は心配するほど悪くない、自信持って行動せよ

【12月生】迂闊低調で思うようにならぬ、あせらず転機待とう

100貧店

常磐のホステス殺し事件は、犯人の目ぼしがつかないまま五日目（二十四日）を経過した。夫のアリバイもはっきりした以上、犯人はいったいだれなのか。被害者がホステス商売だけに交際範囲も広く、ホシをあげるのは大変らしい

◆本紙報道によると、千代子さんの死亡推定時刻は解剖の結果、十九日午後十一時前後と出た。ところが夫の忠治さんが家を出て目立に行ったのは、午後十一時四十五分とあるから、犯行が行なわれたのはそれ以後である、などの点が明らかになった。はじめ十一時と十一時四十五分との差がひっかかるが、忠治さんは助手と一緒に自宅で飯を食べていったので解剖時刻の十一時前後は、明らかに十一時四十五分以降となるわけ◆小名浜の母子殺人事件は夫の徳田文夫被告が犯行を否認したまま目下公判中である。とうえてみれば、なんとやらで、当時大変な話題をよんだ。こんどの事件は、一棟二戸建ての家庭に起きた殺人で、隣家では物音一つきこえなかったという。それだけに被害者とは顔見知りの仲ととられている◆死んだ幼児（一歳一カ月）は瀕死のもだえで定かなにかで窒息死したらしい。美千代ちゃん（三ツ）が助かったのは犯人は子供を殺す意志はなかったからとみられる。内部の荒らしようをみると、ものとりの専門らしく、ぬすまれたものは、目下のところないようだが、なにか大事なものをねらっていたのかどうか。

◆堀川さん夫婦はともかく再婚の仲であるということ。ホステスの関係で交際範囲も広く、調査は難航している。だが犯人の手がかりは現場から、といわれるように、テレビの「特別機動捜査隊」「太陽にほえろ！」「刑事コロンボ」なみに、うまく解決できればいいのだが、現実はきびしい。

（龍人）

剣の天地（16）

池波正太郎作
中一弥画

夏の蝶（七）

（それにしても……）

いつも於富は、常陸介を見るたびにおもう。

これほどに立派な体軀の所有主である常陸介が、

（なにゆえ、父君について剣の道を奥深くきわめようとはなされぬのか……？）

ですむことではない。於富にしても、それは、伊勢守秀綱という師を通じて、

『かいま見た……』

に、すぎない。

当時はまだ、剣の道……剣術というものが理論的に体系づけられていたわけでない。

『剣術をまなぶ』

という言葉さえ、まだ普遍（ふへん）のものではなかった。

『では、蛍輪の姫。これにて……』

上泉常陸介は、あいさつをして於富と橋上にすれちがい、本丸の方へ去った。

二ノ丸の居館に、上泉伊勢守は於富の来るのを待っていた。

於富が城門を入ると同時に、家来が別の通路から居館へ駆けつけ、

『蛍輪の姫の来訪』

を、告げるのが、いつもの例であった。

伊勢守は【奥ノ主殿】とよばれる一間にいた。

ここで、嫡子・常陸介のあいさつを受けたのであろう。

毎朝といっても雨・風の日はむろんのこと、厳冬の激しい風雪の朝にも、常陸介はかならず、上泉へあらわれる。

これは、五代の祖父から、きびしく躾（しつ）けられたことで、それが、いまの常陸介によっては、

『当然のこと』

に、なってしまっているのだ。

伊勢守秀綱の侍臣・疋田文五郎（ひきたぶんごろう）は、上泉父子について、こう語り残している。

『これと申して、ことさらにいうべきこともございぬが、殿と若殿との間には、筆や口にはつくせぬ情のこまやかさが、通い合っているように見うけられます』

であった。

だからといって、常陸介も武将の家をつがねばならぬ男子である。

太刀・槍・馬術など、武将の子として身につけねばならぬことだけは、いまも、鍛錬（たんれん）におこたりはない。

ただ、それを父の伊勢守が、

『手をとって教えてはいない』

のである。

伊勢守は、

『常陸介は、あれでじゅうぶんじゃ』

と、於富にもいい、常陸介のすべてを大胡城にいる亡き妻の父・五代文左衛門へゆだねているのであった。

（剣の道をきわめる……）

ということは、むろん、ひととおりの修行

喫茶　藤　Fuji
●モーニングサービス
Aセット　スパゲティ・ハンバーグ
Bセット　トースト・ハンバーグ付き
平日午後1時まで日曜・祝日は正午まで
●営業時間　朝7時30分から夜12時まで
サービス時間が終わってもサービス品が付いております
平駅前（世界館ビル隣）
TEL・74―6517

ご婚礼家具・漆器
お引きもの・ご贈答品はぜひ当店で！
御・小売　オーミヤ家具店
いわき市平・仲間町53　電74―2711

耳の不自由な方に
リオンの補聴器
リオネット
（福祉法指定品）
富永電気商会
いわき市平字田町（平駅前）電74―2496・6732

SCOTCH COGNAC
Eden
電74―5005

仏壇・仏具
橋本屋
平・新川町1
五町目バス停わき
電74―3948

睦バレエ研究所
小名浜支部・勿来支部　睦　真子／(53)4530
平支部・久之浜支部　睦　照／(54)1308

平北白土　平スカイレーン前
北山産婦人科
院長　北山　哲也　☎23―2811代

いわき市の植物（9）

湯沢陽一

砂丘植物 ②

砂浜への適応

海岸砂浜には環境に応じて異なった植物が出現することは前述の通りであるが、不安定帯のような砂の移動が激しく、塩分の多い地帯に侵入してくる植物はどんな性質をもち、どんな適応のしかたをしているのだろう。

不安定帯に出現する植物の根や地下茎を調べてみると（図1）のようになっている。地表面は水分が少ないので根を深いところまでおろして水を吸っているのだ。この様なことは不安定帯に出現する他の植物も同様である。また、吸水力が内陸の植物よりも高くなっていることが塩水の多い砂地に生育できる一つの理由になっている。食塩水の濃度の薄い溶液から濃い溶液まで何段階かつくっておき、それにハマヒルガオと内陸のヒルガオを入れてみると面白い。ヒルガオが吸水不能になり、しおれはじめる濃度の溶液でもハマヒルガオは元気に吸水し、しおれない。このように根や地下茎がよく発達していることと（吸水力が大きい（細胞浸透圧が高い））ことが、他の植物が生育できないところにバイオニアとして侵入できる理由である。

安定帯になると土壌水分、有機質が多くなり、砂も安定してくるので、根の浅い一般の植物やハイゴケなどが生育できるようになる。ここでは不安定帯の植物は他の植物との競争に負け姿を消してくる。

新舞子にみられる小砂丘

いわき海岸では冬の偏西風が海に向かって吹く為、日本海側にみられるような大型の砂丘は形成されない。しかし、砂丘の初期段階の小さな砂丘はいくつか形成されている。この小型砂丘の特徴は、ハマニンニクやハマゴウのような砂浜の植物が砂の移動をとめ、そこに砂がもり上がっていくことから始まる。従って、その植物を中心に風下に向かって舌形にのびていく。その為このような初期砂丘を舌状丘と呼んでいる（図2）。この砂丘のよく発達した形のものが藤間沼近くの藤間海岸にみられる。中心の植物はハマゴウで比較的大きいハマゴウ砂丘を形成している。ハマゴウが砂の移動を止め、もり上がった砂の上にまたハマゴウが生長し、それがまた砂を止める、といったくり返しで砂丘が大きくなったものである。写真は昨年の秋に撮影したハマゴウ砂丘であるが台風時の高波の為、砂丘の海側の一部がけずり取られてしまった。生態的に貴重な砂丘である為、なんとかしてこの砂丘を守りたいものだ。高潮と共に心配なのは護岸工事だ。工事が藤間海岸まで進んだ場合、このハマゴウ砂丘を残す配慮を是非お願いしたい。工夫さえすれば、この砂丘を壊さないで工事を進めることが可能だと思う。自然が長い時間をかけてつくってくれたもので、学問的にも価値のあるものは子孫に残していく義務がわれわれにあるのではないか。

（内郷高校教諭）

面白い環境への適応

強い吸水性で砂丘も作る

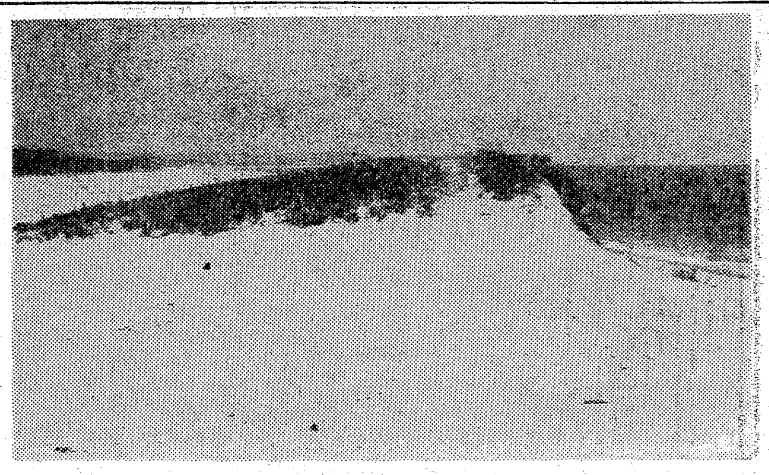

藤間のハマゴウ砂丘

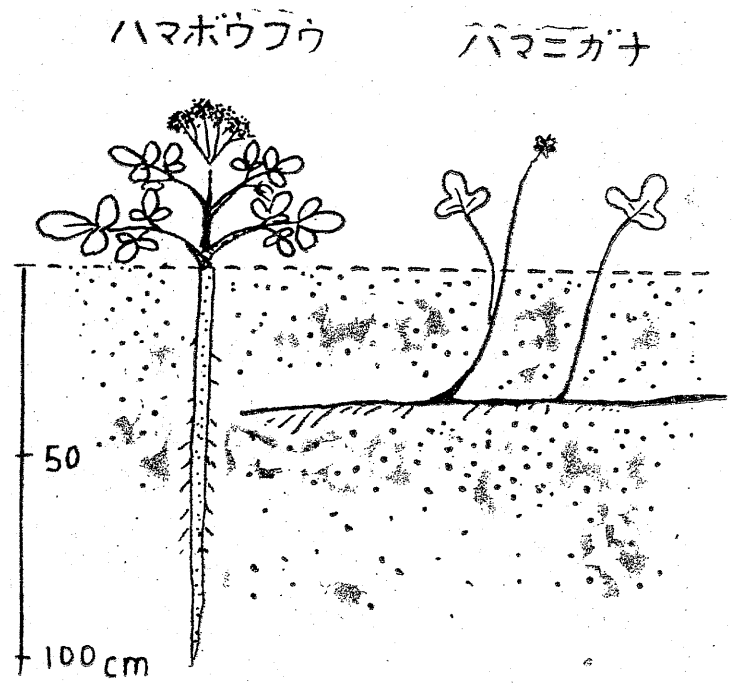

（図1）　バイオニア植物の根系

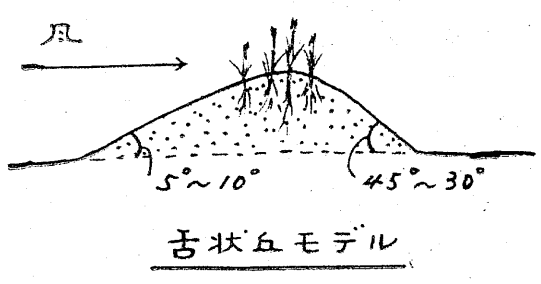

（図2）

ハンドバッグ

五分袖のシャツの女の子が、変わった形のハンドバッグをぶらさげているのを見かける。かつて金貸しバアさんがよくブラさげてせかせか白タビを急がせていた。その皮のボストンバッグをミニ化したと思えばよい。

エコノミックアニマルと呼ばれる日本人の一種である女性にふさわしく、機敏なデザイナーが考案し、市販され出した新流行なのかも知れない。

大仏次郎とか団伊玖磨といったネコをかわいがる男性は、どういうものか同じようにハンドバッグに興味があるらしく、団は一度その中身をみたいアコガレを書いている。大仏は「帰郷」のなかで、娘のハンドバッグをあけてみる父親の気持ちやハンドバッグの内容品をこまごまと書いている。

顔の表情とか、文章はかくされているものではなく、だれにも見えるし、読みとられるもので、バチンとふたをしめてしまったハンドバッグとはちがう。

しかし、だれにも目にうつるにこやかな表情のうしろに、人が同じように読む文章の間に、実はかくされているさまざまなものがあるのではないか。

完全な閉鎖、いろいろなカーテンの内部は、外に中味を知られたくない必要性と、中味を外部から守ってゆかねばならない重要性をもっている。

もともとハンドバッグは、腰ひもにブラさげられたシロモノが変化したものだ。スカートが大きく広がった時はポケットをつけたから、ハンドバッグ不要時代も生まれた。

スカートが極度にミニ化した現代では、ベントウ包みは忘れても、ハンドバッグなしには外出できないらしい。真珠のような頭にくらべて、若い女性のバックの中味は意外に重たい。

（蓼）

カローラ・セリカでこの夏を豪華に演出してください

〈躍進を続けるトヨタカローラいわきサービスネット〉

本　社
いわき市平字堂ノ前5　電（平）74—6166代
神谷カローラセンター
いわき市平下神谷字馬洗12　電（平）34—4543
勿来営業所
いわき市錦町鷲作69　電（勿来）2—2575
小名浜営業所
いわき市小名浜字定西216　電（平）53—2321
富岡営業所
双葉郡富岡町大字小浜字大膳原55の1　電（富岡）2—3607
原町営業所
原町市本町三丁目26　電（原町）3—4131
相馬営業所
相馬市塚ノ町8—6　電（相馬）5—4011

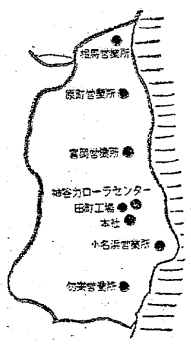

第3の扉をひらくセリカLB

大胆なロングノーズ　フルファストバックのスタイル　そしてリヤには大きなリフトバックドア…室内はパーソナル性に徹した2＋2シーター　新機構で強化した安全・公害対策など　セリカLBは　これからのビッグレジャー時代にふさわしいスペシャルティカーです

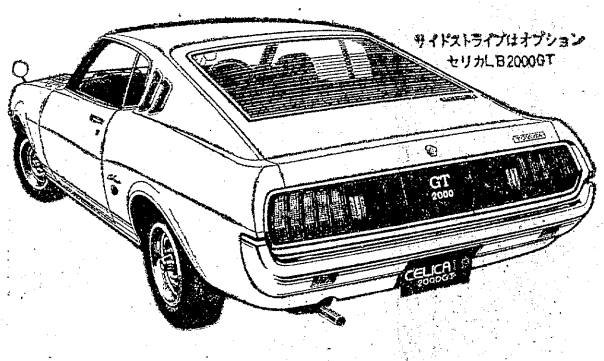

CELICA
CELICA LB 2000・1600／CELICA 2000・1600・1400

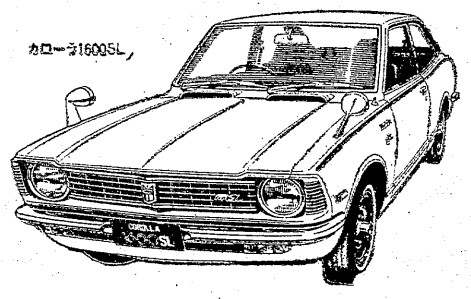

ちょっとうれしいカローラ

カローラに新境地をひらいた1600シリーズ　これでカローラは1200から1600まで　ぐっとワイドにしかもグレード・アップして勢ぞろいしました　この豊かなラインアップから　ご家族の個性　お使いになる目的にピッタリのカローラがお選びいただけます　もちろん安全・公害対策もより充実　お求めやすい価格です

COROLLA
1600／1400／1200

神谷カローラセンター新設に伴い
社員大募集！

大躍進を続ける当社では神谷地内に6,600平方㍍の敷き地を有する総合センターオープンに伴い次により社員を募集します
夏休み帰郷のみなさま　公害のない地元再就職をおすすめします

●営業部員　5名　35歳まで　高卒以上
●整備部員　5名　30歳まで　高卒以上
●勤務地　本社及び各営業所
●待　遇　当社規定による　営業は実績給加算支給
●希望者は本社総務部宛　履歴書をご持参または郵送ください

愛される車をめざして
TOYOTA
トヨタカローラいわき株式会社

NHKテレビ
☆印は白黒

6・00　こどもニュース
05　暁はただ銀色
30　人形劇「新八犬伝」
7・00　ニュース
30　文明と食生活「地中海の幸」
8・00　「銀座わが町」島田陽子　原田大二郎　三木のり平　黒柳徹子　岸田今日子　新藤恵美
9・00　ニュース
15　ニュース解説
30　ニュース特集
10・00　国境のない伝記「実説カサブランカ」
11・15　NHK特派員報告

NHK教育
☆印は白黒

6・00☆通信高校講座
30☆ピアノのおけいこ
7・00☆英語会話
30　技能講座
8・00☆市民大学講座「生命の未来像」～死への挑戦～渡辺格　野田春彦　吉田光邦　白木博次
9・00☆通信高校講座　英語1
30☆通信高校講座　英語2
10・00☆通信高校講座　英語3
30☆通信高校講座　日本史
11・00☆やさしいドイツ語

福島テレビ
☆印は白黒

6・00　ロジャーの宇宙大冒険
15　ニュース
55　カバトット
7・00　日本一のおかあさん
30　GO／GOスカイヤー
8・00　結婚への扉
9・00　みんなで歌おう，73「菅原洋一とともに」
30　「時間ですよ」松山英太郎　藤竜也　ほか
10・30　ただいま恋愛中
11・05　「新選組」栗塚旭

福島中央テレビ
☆印は白黒

6・00　ディズニーばれーど
30　ワイドニュース
45　ニュースフラッシュ
7・00　ジャンボーグ・A
30　守れ／ジャングル「ジャングルの密猟者」
8・00　パパと呼ばないで「とんだ情操教育」石立鉄男　杉田かおる　大坂志郎　西岡慶子　武地豊子　花沢徳衛
9・00　特ダネ登場／?
30　水曜ロードショー「戦略空軍命令」ジェームス・スチュアート　ジューン・アリスン　バリー・サリバン
11・15　ワイドショーIIPM

今夜の番組

NHK第1　1340KC

6・05　株式市況▽商品市況
40　じょうずな話し方「敬語心得帳」
7・00　ニュース
15　ニュース解説
25　ニュース特集
8・05　人生読本「夢を追う」
15　趣味の手帳「私のスタミナ料理」
30　ふるさとの心「潮騒の町・新宮」
9・05　放送演芸会　落語「山崎屋」三遊亭円生
10・20　若いこだま「海に遊ぶ」羽石鉞　石原美知代
11・05　夢のハーモニー

NHK第2　1540KC

6・00　そろばん教室「5級のわり算」
45　英語会話
7・00　ラジオ農業学校「70年代の農業を考える」
30　中学生の勉強室　数学
8・00　通信高校講座　数学I
20　通信高校講座　数学I
40　通信高校講座　地理B
9・00　通信高校講座　数学II
20　通信高校講座　古典乙I（漢文）
40　通信高校講座　政・経
10・20　通信高校講座　現国I
40　通信高校講座　現国I
11・00　大学講座　政治学

ラジオ福島　1060KC

6・00　ニュースハイライト
30　スポーツジョッキー
45　プロ野球コーナー
7・00　歌うナイター　<テツと野球と歌謡曲><テッちゃんの歌なし歌謡曲>
9・30　てっちゃん歌謡ジョッキー　君の誕生日　避暑地の恋
10・30　MUハイフォニック　浜辺の歌　我は海の子
11・20　歌謡リクエスト合戦

FM放送
☆印はステレオ

6・00　くらしの話題<ディスクジョッキー>
7・15☆サウンド・オブ・ポップス　キャバレー　ライザ　恋のおもかげ
8・05☆世界のピアニスト，73　ジョン・リル～ピアノ協奏曲第2番変ロ長調作品83・ブラームス　ラドゥ・ルプー～ピアノ協奏曲第1番ニ短調作品15・ブラームス
10・20☆大作曲家の時間<メンデルスゾーンの作品>
11・05　夜のしらべ

水曜ロードショー

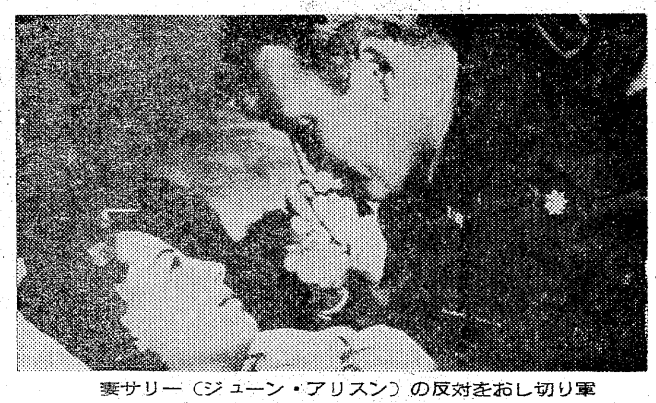

妻サリー（ジューン・アリスン）の反対をおし切り軍務につくダッチ（ジェームス・スチュアート）

◆戦略空軍命令
福島中央・夜9・30

迫力あるB36の雄飛みもの

ダッチ・ボランド（ジェームス・スチュアート）はセントルイス・カーディナルスの名三塁手だが、太平洋戦争当時はB29爆撃隊長として勇名をはせた男だった。チームが冬のキャンプにはいったころ、ようやくダッチ夫妻は自分たちの家を建て、新築祝いのパーティーを開こうとしていた。

パーティーの日、ダッチは戦友キャッスル将軍（アレックス・ニコル）の訪問をうけ、戦略空軍司令部に、二十一カ月間再召集されることを知って烈火の如く怒った。

新選組
福島・夜11・05

士道に背くことを許さず

新選組七番隊組長の谷三十郎（戸浦六宏）が、若い隊士、柴田直人（太田博之）を供に、小料理屋で酒を飲んだ帰り、通りすがりのほろ酔い機嫌の侍と、さいなことからいさかいを起こした。しかし、この侍が京都所司代、桑名藩主松平越中守定敬の家臣杉井勘左衛門（和崎俊哉）であると知った谷は、このいさかいが表沙汰になるのを恐れて彼を斬ってしまった。谷は柴田にはこのことを堅く口止めし、何くわぬ顔をして勤務についていた。

みもの

髪の毛が伸びる日本人形を
今川さん紹介
◆特ダネ登場!?
福島中央・夜9・00

札幌とミュンヘンが姉妹都市になったのを記念して開かれている〝世界アニマル・ドリーム博〟に、世界的珍種と言われるさまざまの動物が展示され、話題を集めている。白色のスッポンや、樹木・足に群生する黄緑色のヘビ（ミドリキノボリヘビ）等で、飼育係をつとめている藤岡五郎さん（62歳・札幌）に話を聞く。

続いて登場するのは、なんと髪の毛が伸び続ける、世にも不思議な日本人形。

ほかには、日本でただ一人の襲足のタクシー運転手、藤田武四郎さん（46歳・札幌）。

文明と食生活
NHK・夜7・30

地中海の幸

魚という人類共通の料理素材を取り上げた場合、地中海沿岸には、西欧的特色と、東洋との類似を発見でき、そこには、おおらかに食事を享楽する民族の姿がある。

今週は、地中海沿岸でも特に食生活の上で、魚と深いかかわりをもつ、イタリアとスペインをとりあげ、その独特の料理方法などをみてみる。

番組では、イタリアのナポリに近い漁村の魚市場や、新鮮な魚が自慢というローマのレストランに、イタリア人の食欲ぶりなどを探ってゆく。

浅太郎＝デートが
まつにみつかる＝さゆり
◆水曜劇場「時間ですよ」

デートも重大ピンチ

視聴者参加公開
福島・夜7・00

日本一のおかあさん

きょうはコメディアンの伊東四朗のおかあさん、伊藤はつさんと山口県岩国市から柴崎令子さんが〝日本一〟として登場する。

伸介が平作夫婦の家に下宿

◆ドラマ
銀座わが町
NHK・夜8・00

家を飛び出して、宿なしになった伸介は、野呂家の二階に下宿することになる。

「きんさ亭」では、伸介の居所を知りたいのだが、手だてもない。そんなとき、銀子が偶然のことから伸介の下宿先を知る。その日は伸介の誕生日。王介はパーティーの用意をととのえるが野呂家では、一足先に、伸介の誕生日パーティーがにぎやかに始まっていた――。

伊藤はつさんは自分でも認めているおっちょこちょいのおかあさんだ。

柴崎令子さんは気が若く、出しゃばりでおっちょこちょいのヒステリーで裁縫、洗濯などの家事は何ひとつ満足に出来ないが、ゆかいなおかあさんだ。

チャンネル13

司会のアシスタントを、六カ月にひとりずつ登場させる「こんにちは奥さん」これは好評である。アシスタントもなれたので、よくこういった主婦をさがすのだと感心する。さて、この番組は四月から構成を改めて、トップに必ず赤チャンの写真を、いて、朝からすがすがしさがあったが、いつのまにかやめてしまった。応募が多すぎて、さばききれないらしいが、この企画は最近のヒットで復活をぜひねがいたい。朝、美しい風景や、愛らしい赤チャンを見て、仕事に執くことは快いものだ。

ききもの

ふるさとの心
第一・夜8・30

潮騒の町・新宮

三重、和歌山の県境を、紀伊山脈の壁をつき破って熊野川が流れている。

番組では、空青し、山青し、海青し、とうたわれ、太平洋に迫るけわしい山を背に、強烈な太陽の下で息づく新宮の町のたたずまいと、熊野人気質などを描く。

ステレオ
FM・夜8・05

世界のピアニスト

ブラームスの大曲にいどむ二人の新人をきく。

最初は、1944年生まれのジョン・リル（イギリス）。

つづいて1945年生まれのラドゥ・ルプー（ルーマニア）。

いつでも
おふろが わいてます
暖冷房バス・トイレ付き
旅館
秋山
平・下の町　☎74―8868

純喫茶
お気軽にどうぞ
AM7:30～PM9:30
センシュウ
平・南町（草野ビル2F）☎23―7765

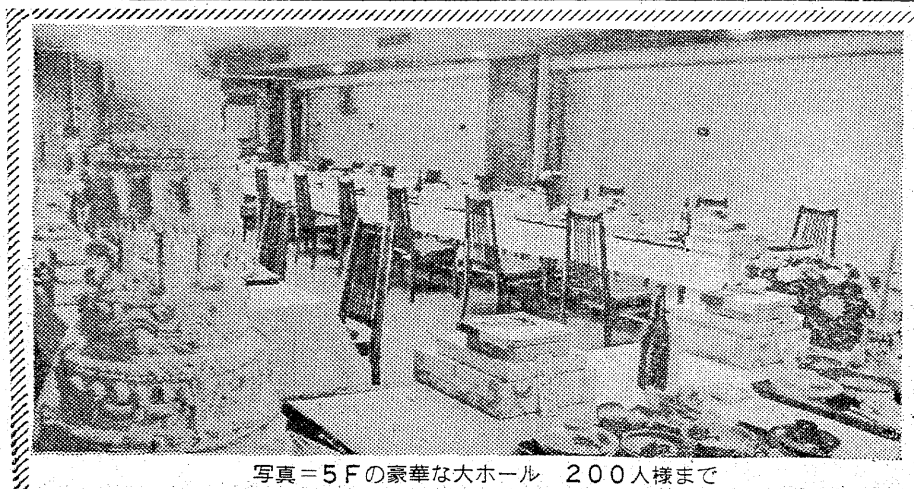

写真＝5Fの豪華な大ホール　200人様まで

輝かしい人生の門出!!
とこしえの愛を誓うにふさわしい　豪華な式場でどうぞ
⊙ご婚礼のお日どりが決まりましたら　お早めにお申し込みください
⊙ご招待状から婚礼衣裳・着付け・ハネムーンまで　一切お世話いたします
⊙お料理は和食・洋食とも1,200円から承ります
⊙ご宴会・会議用にもご利用下さいませ　200人様から20人様まで大小6部屋を用意いたしております
総合結婚式場　ことぶき会館
いわき市平字田町・並木通り　いわき民報ビル3・4・5F　☎23―3500

土曜日限りのステキな花の絵皿プレゼントもあとわずか

おしゃれとあそぼう夏の専門店大バーゲン

ヨークショッピングスクェア有名専門店グループ

1F taka-Q　Tシャツ　¥480

1F つばめやチェーン　ネクタイ　¥980均一

1F ブティック boutique Hana ハナ　ヤングプレッサースカート（ベルト付）¥1,980より

1F 東京おしゃれ教室　Tシャツ・ポロ¥490

1F パイネット　かつらウェーブスタイル　¥5,800

1F こまつ　婦人折パラソル　¥980均一

1F フクヤマ　インド製小銭入れ　¥100

1F イワマ靴店　サマーシューズ　大特売中

2F 安田屋　中振袖　展示中

2F わたなべ　夏物一掃大処分市　オール呉服大特価

3F トイプラザ　夏のおもちゃ大特価セール　プール・浮輪・ゴムボート

3F カメラのブレンド　オリンパスCRお買上げの方に　サンパックストロボ進呈

3F ザトウ　電子腕時計お買上げの方に　エネルギー永久保証

3F ヤマタ　登山用品1割引き

3F 共立レコード　憩いのひとときを　音楽で

1F 天文　もりそば　¥120

1F パーラー森永　フラッペ　¥180

1F ベニーズチェーン　寿司の折詰夏のご旅行のお伴にご利用下さい

1F ユーカラ　長崎チャンポン　¥250

3F 銭屋　プルーシルエット銘々皿5枚入　¥500

3F マルト屋書店　子供ねんど　¥350

毎週土曜日　花の絵皿プレゼント

プレゼントの日 7月28㊏ 8月4㊏ 11㊏

● 毎週土曜日お買上げ1,000円以上のレシートご持参の方、先着2,000名様に、沖縄と花をテーマのオリジナル、花の絵皿〈ブーゲンビリヤ〉を進呈いたします。

●進呈場所ー1階エスカレーター前

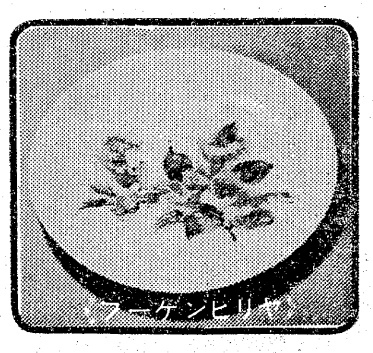

有名専門店がお贈りする　花のワゴンセール

7月26日㊍～7月30日㊊
8月7日㊋～8月15日㊌　店頭にて

ヨークショッピングスクェア平店の有名専門店が、夢いっぱいのお買徳品をステキなワゴンにいっぱいつめて、特別価格でご奉仕。

平店
TEL0246(23)3636
イトーヨーカドー
ヨークショッピングスクェア

フェニックス

打ち砕かれた日々を
最低の条件で過ごすお前は
一体何を考えているんだろうか
もう一度聞きたいほっかりに
何度もコンサートにでかけた
オレ。
何度も再編成を重ねた上
そのたびに崩れさり
何度も立ち上がって来たお前は
丁度　ガレキの中から
飛び立とうとしている
…フェニックスのように…
イアンペイスよ…
…いやフェニックス！
オレの目の前に
姿を現わしてくれ
大きな羽を広げて

（常磐・サイモン・17歳）

真の平和とは

人間尊重とは

先々週、僕が問題提起した点について、ちょっと生意気で、抽象的な意味あいだったのですが、人間的、人間尊重というコトバにヤングがどういった理解を示しているかに興味を持ったのです。

戦争が起これば、若者も平和を叫びます。しかも、その表面における意味をもってして。彼ら（我々も）には〝平和〟の真の認識がないから。

大人はプラカードを携え、平和、平和と練り歩く。だが、役人も横行し、今だに黒的。もう一歩なぜ進みえないのでしょう。自分の身にまだ降りかからないから認識が不足？惰性ゆえの発展なし？

今、小名浜の西、大剣地区に石油コンビナートが建設されつつあります。国が公害防止区域に指定しても、これから公害発生は必至です。人間・自然回復どころではありません。破壊を堂々と行ない、発展、進展と居直る。

また、大工場は緑化運動と称し、宣伝に励みます。その行為に表面的には善処かもしれませんが、しかし、意図はどこに？―おざなりでは？と、思うとハッとします。また、最近ではある企業が人間の心理の逆をついて「人間尊重」などと、うそぶいています―腹黒く、する賢い企業…。（文化がなまじっか発達し、人間の要求がより高度なものへと進む。それに応じる公害…人間一人一人も原因の種と化している）

全くまとまりがなく、幼稚な文体でしたが、一応整理してみます。真の人間関係、絶対的な人間と自然の関係、人間と文明、こんな観点から正しい知識、認識のもとに「人間」と心から叫んでほしい。心ないままに流れに押され、安易に口から出まかせであってはならないと思うのです。

僕たちヤングは、退廃を捨て、矛盾な中にも進む、暗中模索でもいい、進む。真実の「人間」を求めて手中に見いだすまで。

嘲笑にあふれ　絶望の沈黙に身をひそめるのは、もうこれまで、なあんてえことを思っちゃいます。

追伸　キミたちは先々週、僕が問題提起した点について関心がないのだろうか？意見を述べないでおいたので深く反省してるが、しかし、君達は、もはや無意見な化石となりつつあるのではないだろうか。

恋愛のうたもよかろう。だが、その前に、直面すべき「何か」があったはずではなかろうか。あたりさわりのない甘さを讃え、君達は逃避している。

（植田町・おのこ）

夏です　太陽の季節デ～ス

夏です　水を大切にしましょう！
なぜなら…水を一番使用する季節だから
夏です　ハダを大切にしましょう！
なぜなら…真っ黒に日焼けする季節だから
夏です　眠くなる季節です
　その時は　ねちゃいましょう
夏です　体に気をつけましょう！
なぜなら…冷たいものを多く食べるから
夏です　おへそを大事にしましょう！
なぜなら…ねびえの多い季節だから
夏です　おおいに遊びましょう！
　そして体を鍛えましょう
夏です　夏休みを有効にすごしましょう

皆さん！元気な顔をまた私に見せて下さい

―1973―

暑中おみまい申しあげます

――その1――

机の中を整理ばいたしておりましたところ、昔のハガキが出てまいりました。3円切手をはれば、十分使えるので、もったいないから使いました。
≪みなさん！　無駄使いはやめましょう！≫

夏休みです！
受験生のみなさん
勝負ですゾ！チョウorハン！

まぶしいお陽様が〝おいでおいで〟しても、ユーワクに負けないで！
夏休みは、署い学校で勉強せずに涼しいところで勉強をするためにあるのですから…。ホントに。

――その2――

☆…友だちに…☆
僕は君がうらやましいのさ
素晴らしい素晴らしい想い出を持つ君を
僕は君がうらやましいのさ
君のすべてをかけて愛したことがある事を

だけど君！
それは想い出なんだよ！
彼女はもう　君の胸では泣かないんだ！
彼女はもう　君の腕の中にはもどってこない！
いつまでも　過ぎた夢をみていちゃいけない！
君を想う人がそこにいるのに
あんなに哀しい瞳でいるのに
まだ夢をみているのかい
もう　目をさませよ！

――その3――2のつづき

僕は君がかわいそうでたまらないのさ
いつまでも夢からさめない君が
僕は君がかわいそうでたまらないのさ
愛することを忘れた君が

いいかげんに目をさませよ！
想い出は君の中で
ますます美しくなってゆくけど
現実はますます醜くなってゆくじゃないか！

想い出は美しくてもいいんだ！
けれどもいつまでもその美しさに
おぼれちゃいけない！
いいかげんに目をさませよ！
友だちよ　君！

――その4――

3×4＝12…簡単なかけ算です。これがこのハガキにかかった総額です。
調子にのって4枚に書いちゃって、バカみたい…！がんばったのです。みとめてください。

（平・星未佐緒・碧女・16歳）

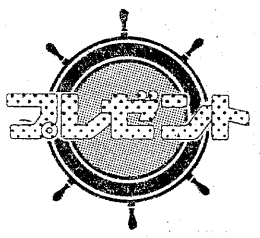

今週のプレゼントは浅田美代子ちゃんの〝ひとりっ子　甘えっ子〟。
〝時間ですよ〟に出ているあのかわいい美代子ちゃんの歌です。B面は〝風とふたりで〟。
フレッシュな魅力いっぱいの美代子ちゃんのレコードは五人にさしあげます。
＝共立レコード平店提供＝

ひとりっ子　甘えっ子

◇「火の玉ロック」当選者＝木村泰子（四倉町字東四丁目・四高三年・17歳）佐藤敏（四倉町上柳生・湯高二年・17歳）後藤泰（内郷綴町・内郷一中三年）渡辺千代子（平字月見町・店員・19歳）加藤功（平上荒川字長尾・平商一年・15歳）

MINPO 48.7.25

◇応募規定▽ハガキに民報マーク貼付▽住所氏名、年齢、職業あるいは学校学年を明記▽締め切り1日▽発表8日▽あて先は投稿規定に同じ。

規定　学生さんはみんな夏休みですネ。しかし、春休みや夏休みや冬休みがあるのに秋休みがないのでしょうか？
もし秋休みがあるとすれば秋は〝食欲の秋〟といわれるくらいだから、休みが終わったとたん、ふとりすぎはんてことになりそうだね。でも、夏だからといって無理して夏やせすることもないと思うのですよ。
投稿の際には、キミの住所・氏名・年齢・職業あるいは学校名明記の上、いわき市平字田町六三、いわき民報社編集局〝オー！ヤング〟の係へ〒九七〇。

岐阜提灯陳列売出し

• 大内行灯
800円～3,500円
• 回転行灯
1,900円～5,000円
• 岐阜提灯
450円～2,000円
• 本場の岐阜提灯から　いろいろな提灯　各種取りそろえました
ふたば
■平・三町目23　TEL・74―2023代

ポケット
スクリュー
ドライバー進呈!!
• ボトル・キープのお客さまに洩れなく
ボトル・ナンバーを刻印した　アメリカ製の
ポケット・スクリュー・ドライバー（キーホルダー）をさしあげます
COMPA
いわき市平駅前・不二屋ビル地下☎23―3003

CAFÉ・DE
SOIE
喫茶　カフェ・ド・ソワ
平　（いわき市庁舎前）
TEL・23―6809

う
食道楽
葵（あおい）
小名浜・国際映画館通り電九二一三八八四
ヒルから営業
ご予約承り中

高校生 おとなに望む座談会

相手の立場理解せよ

母親がすぐ行動を制限

結論。おとなはこどもの立場を、こどもはおとなの立場を理解すること―社会を明るくする運動平地区推進委員会（勝倉文雄委員長）は二十三日午前十時から市社会福祉センターに同地区の高校生とおとなの代表を招き、『おとなに望むこと』をテーマに座談会を開いた。非行青少年を生む根源のひとつとして、おとなとこどもの〝断絶〟問題が考えられるため、おとなに対する高校生の意見を通して、〝断絶〟を解決する糸口をつかもうというもので、平地区の磐高、磐女、平商、平工、磐城二高それに福島高専の六校計十二人、おとなの側として保護司やPTA、警察、先生など同じく十二人、また、オブザーバーとして各校の引率の先生など六人が出席した。

座談会は坂丸セツ子市少年センター児童福祉司の司会で進められ、親や先生、一般のおとなについて高校生は率直な感想や意見をのべた。

親については、「父はそれほどでもないが、母はすぐ『子供だから』といって行動を制限する」や「父は五十を過ぎている〝年寄り〟なので、なにか問題があるときはひとまず話をしてみるものの、（解決策がみいだせないこともあるので）最後は父に対して黙ってしまう」などと〝若さ〟に対する理解のなさを嘆く声が出された。

これに対し、おとなの側は「もっと親のいうことを素直に聞いてほしい」や「自由に行動するならそれなりの責任をもつことが必要」「男の子供はあまり親に話をしてくれない」などと子の行動を心配する声が出された。

また、学校生活で一番重要な役割りを果たしている担任の先生については、「問題をかかえているクラスのため、先生はわれわれを見放しているようだ。だから、われわれも担任の先生を無視しようではないかと話し合っている」というショッキングな発言があった。これに対して、学生から「先生も悪いが、生徒も悪い。どこが悪いかをみんなでよく考え、そして、先生と話し合ってみるべきではないか」という解決策が出された。

このほか、ホーム・ルームの時間の使い方について、「先生は生徒の意見をよく聞かない」とする不満が出されたのに対し、「ホーム・ルームは年間計画が決まっているはず。その場になって『戸外でソフトをやろう』といっても先生としてはできないだろう」「教室で話し合っても、戸外で話し合っても同じことだ」とするおとなの考えがのべられたが、学生は「教室と戸外とでは全然違う。場所を変えて話し合ったほうがかえっていい場合もある」と反発した。

さらに、地域社会における一般的なおとなについては、「列車が混んでいる時はたとえ禁煙の表示がなくともタバコをすわないようにしてほしい」や「平駅前でよくビラ配りをやっているが、読みたくもないのに強引に手渡すので、捨てられたビラでマチは汚れる」と公衆道徳のなさに対し、手きびしい意見が出された。これに対して、学生から「読みたくなかったら手渡されぬよう無視して通り過ぎるべきだ」「ビラ配りは必要があるからやるのだと思う。だから、もらったひとは読むのがエチケットだし、捨てる場合にはちゃんとクズカゴに入れること。マチの美化を守るにはこのクズカゴを備えることが大切だ」、また、おとなの側から「社明運動PRのためときどき街頭でビラ配りを行なっている。ゴミ箱の設置については近くの住民の了解を得る必要があるが、今後、検討していかなければならない」などと収拾策がのべられた。

【高校生による〝おとなに望む〟社会を明るくする座談会】

くらし 随筆

季節の子

仲原洌郎

季節感は、私どもの日常性と密着して、有形無形の詩情を私どもの生命に吹き込んでくれる。

◇

意識するしないとにかかわらず、私どもの生活感覚の基底には、この季節感の流れが大きな役割りを果たしている。十七音字の短い俳句の表現にあたって、この季感を生命のごとく絶対視するゆえんもこの辺にあると思う。

私は、自分らの俳誌〈麦明〉で、〈美意識とその障壁〉という文章の中で、次のような一節を書いた。

〈我々は、季節の中で生まれ、季節の中で育ち、季節をとおして知慧を育くまれてきた。物心がつくと、季節の中で童謡を読み童謡を歌い、よろこびも悲しみも季節に抱かれて感じるようになった。季節の中の小さい生物や植物に感情を託し、対話を交し独語をささやく手だてを覚えた。そこには、不自然な言葉や虚飾の言葉の障壁はみじんもなかった。長ずるに従って、古典を読み、現代文学を読み、外国文学に接して、自分の経験しない「世界」で「魂の放浪」という貴重な体験をするようになった。そして、優れた芸術作品から受ける感動の背後には、かならず季節をともなった心象風景が、われわれの体験した想像能力の限界において再現されるのを実感した。

ここでも、われわれの感動の障壁となる「言葉」はなかった。〉

◇

無季俳句の詩性の弱さや、季を無視して作品を貫くことの至難さを書いた文章の一節であるが、現にこれを書いている茶卓の上のコーヒー茶わんのわきで、まだ羽も出来ていないトンボの子が、落ちこぼれた砂糖の粒にすがりついて、無心に吸っているのである。これも、季節の子であり、詩の原点である。

（俳詩同人・常磐）

ヘアさん

7942　中島安男

神谷碁棋クラブの成績

いわき市平下神谷碁棋クラブは二十二日七月将棋・囲碁大会を開き、囲碁で羽岡さん、将棋は佐藤さんが優勝した。成績次の通り。

▽囲碁の部①羽岡大勇②鈴木文夫③大和田耀平④橋本正夫⑤坂本平助

▽将棋の部①佐藤洋一②滝口豊三郎③伊藤清勇④吉原弘⑤大村宏

共産党51周年記念祝賀会

産業会館

日本共産党創立五十一周年記念祝賀会は二十五日午後六時から産業会館で行なわれる。大都市地域躍進の波を地方にも反映をと、同党いわき市委員会（高萩条雄委員長）主催で行なうもの。

平夏まつり　行事一覧表

7月28～7/31　●歩行者天国
1丁目・2丁目・3丁目・銀座通り
午后5時～午后8時

7月29日　平駅新築記念・鼓笛隊パレード

8月6日・7日・8日　平七夕まつり

8月7日　じゃんがらコンクール
本町通りをパレードして平市民会館にて（午后5時）

8月20日　流灯花火大会　午后7時より
（夏井川鎌田河畔）

盆おどり大会
会・平市民会館前
場・イトーヨーカ堂前
8月14・15・16

主催　●平商店会連合会●
●平夏まつり実行委員会●

日曜大工でマイホーム

ろうあ者の執念実る

コツコツ一年半　神谷の鈴木さん

マイホームを自分の力で建てようと、一ろうあ者が正月やお盆、日曜などの休日を利用し、東京の勤務先から帰ってノミをふるい続けること一年半、その"執念"がみごと実り、さる二十日には仲間の手伝いで晴れの上棟式を行なったという明るいニュースがマチの話題になっている。

このひとは、いわき市平中神谷字瀬戸四八、畳職鈴木将明さん(三九)。鈴木さん一家(妻と子供二人)はいま、六畳一間に台所だけという小さな家に住んでいるが、長男の将美君(一〇)＝平六小四年＝、二男の弘美君(七)＝同校一年＝も大きくなったので、「そろそろ広い家がほしい」と妻の鶴江さん(三)と相談、あれこれ計画を練り始めたのが一年半ほど前。しかし、物価高の折り、マイホーム資金は土地六百平方㍍を購入するだけで精いっぱいだった。

「それなら自分の力で建ててやる」と鈴木さんは決心。基礎工事だけは近所の土建屋に頼んだが、あとは設計、材料購入すべて自力で行ない、昨年一月からノコギリと金づち、カンナを手にして実際に柱を組み立てるまで、コツコツと文字通りの"日曜大工"を続けてきた。

こうして、鈴木さんのマイホームへの夢は実現へと大きく前進、さる二十日には快挙を喜ぶ上棟式を行なうまでにこぎつけ、仲間約十人が朝から柱をたてるなど家の骨組みを造るのに力を貸した。

鈴木さんは現在、東京都板橋区下赤塚にある五十風畳店で働いているが、自力でマイホーム建設を決心してからは、正月やお盆休み、日曜日を利用して帰省、コツコツとノミをふるってきた。

建てた家は木造二階建て九十三平方㍍。二階は将美君と弘美君二人の子供部屋(二間)、一階には三間と台所、バス、トイレを置くというりっぱなもの。鈴木さんは費用を五十万円ぐらいにおさえたいといっているが、これは一般価格の十分の一。「一年後にはなんとか完成させたい」と顔をほころばす。

鈴木さんと鶴江さんは耳と口が不自由だが、そういったハンディキャップを感じさせないほど、近所でも評判の明るい夫婦。とくに、鶴江さんは鈴木さんの留守中、子供の勉強や生活の面でもよく面倒をみており、学校はじめ近所の人たちを感心させている。また、洋裁や和裁、編み物などのアルバイトをしては、マイホーム建設の陰の功労者になっている。

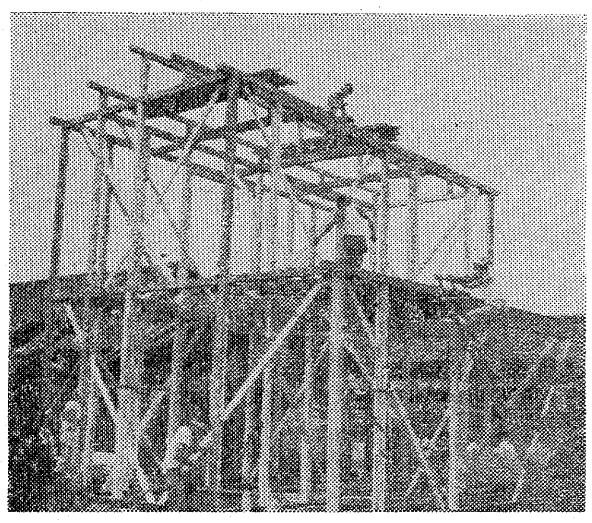

【(上)立派に建ち上がったマイホーム(下)やったぜ!と完成を夢みる鈴木さん一家】

70メートル先でもキャッチ

中央署　速度測定に新鋭機

いわき中央署にこのほど、県内では福島、郡山署に次いで三番目に速度測定の最新鋭機が導入された。

この速度測定機は三百七十万円もする高価なもので、"RS-7A形・レーダー・スピードメータ"といういかめしい名称がついている。

原理はドップラー効果(波動の源と観測者が相対的に運動している時、振動数が静止している時と異なって観測される現象)で、たとえば、汽車が通過する際、汽車の出す振動音は一定なのに、近づいて来る時高い音になり、遠のく時低くなるという現象)を利用している。

この機械の特徴は、今まで使っていた測定機より、七十㍍先でもキャッチできる、精度が高い、測定要員が少なくてよいなどの利点を持っており、機械を法定速度にセットしておくと、通過車両のスピードオーバーを知らせる「ピー」という警報音が出、さらにその時点でのスピードがカードに記録される仕組み。

二十日午後二時から内郷御台境地内国道49号線で、裁判所員、検察庁の係員なども参加して、県警の交通指導課長の説明で、この機械の実験が行なわれた。

【速度測定の新鋭機の実験】

通過車は、道路わきに置かれた直径二十㌢のパラボラアンテナを目にとめ、「なんだろう」という顔つきでスピードをゆるめ、新鋭機に見入っていた。

小川第一保育所が臨海保育所

いわき市小川支所は二十六日午前九時から三時まで、小川第一保育所臨海保育を薄磯海岸で行なう。

依然有力な手掛り得られず

難航するホステス殺し

二十日未明、いわき市常磐湯本町で、ホステス母子殺人事件が発生してから六日目。いわき中央署常磐派出所に設けられた捜査本部は有力な手がかりを得られないまま、二十五日も現場を中心に基本捜査に全力をあげている。

二十五日午前の記者会見で、柳田本部長はこれまでの捜査経過について次のように語った。

現段階では怨恨によるものか、痴情か、物盗りの犯行か断定できない。というのは、借金が多額であること、殺された堀川千代子さんがホステスであったので交際関係も多様であること、タンスなどが、物色されているが、何がとられたのか判明していないことなどが理由だ。

現在行なっている捜査は、千代子さんをとりまくあらゆる環境、堀川さん宅に出入りした人間関係、犯行時刻と思われる十九日深夜から翌日早朝にかけての現場付近通行者とその目撃者捜しなどの基本捜査。

殺人と断定した直後、駅やバス停に捜査員を配置したが、何の情報も得られなかった。一般住民から電話による情報もあるが、事件とは結びつかない。

土地カンのある者であると見ているが、捜査は難航している。

特選に五味淵さん

常磐JC　小中高校生の作文

常磐青年会議所(大平喜一理事長)の青少年問題委員会(磯上佐太彦委員長)は、青少年との交流を通じて親睦を深めながらその健全な育成を図る運営方針を打ち出しているが、その一環として常磐地区小中高校生と地区企業に勤める働く青少年を対象に『私の訴えたいこと』と題した作文を三月募ったところ、五十余が応募。審査の結果、磐崎小六年の五味渕青子さんが特選入賞したほか、磐崎中三年藤遠純子さん、湯本二小五年阿部素美さん、同三年くらたくろうさん、常磐病院看護婦の西山えつ子さん、有機合成薬品勤務の泉あいさんがそれぞれ入選した。

入賞者には近く賞状と賞品が贈られるほか、応募者全員に記念品が贈られる。同会議所では寄せられた五十余人の意見を今後の活動に反映することにしている。

公害の海よりプールを選ぶ

体育センター大にぎわい

磐城体育センターのプールは、毎日大繁盛。臨海工場の建設によって海水浴場を奪われた小名浜の子どもたちはプールで泳ぐほかない。

【公害の海よりプールを選んだ浜っ子】

交通事故

	発生	死者	傷者
いわき中央署	2件	0	2人
〃東署	1件	0	1人
〃南署	1件	0	1人

(24日・県警交通企画課調べ)

このため、とくに同センターの幼児、児童用プールはいつもイモを洗うようなにぎわいぶりだが、お母さんたちからも監視員つきのプールであり、海と違って水死事故などの心配がなく、安心して遊びに出せる…とことし同センターのプールは評判がよい。

常磐で結核検診　いわき市常磐支所は二十六日午前九時半から四時まで、結核健康診断を常磐公民館で受け付ける。

高坂で健康相談　いわき市内郷支所は二十六日午前九時半から十一時半まで、健康相談を高坂団地小野タクシー前で受け付ける。

玉露で健康診断　いわき市磐城支所は二十六日午後一時から二時半まで、健康診断を玉露斉藤幸吉さん宅で受け付ける。

磐城で結核検診　いわき市磐城支所は二十六日午前十時から三時まで、住民結核健康診断を緑屋酒店前で受け付ける。

小名浜でBCG接種　いわき市磐城支所は二十六日午後一時から二時まで、ツ反・BCG接種を小名浜三小で行なう。

平球友会野球

▽菅波茂杯(24日)

正月荘	1	0	0	0
松村病院	0	0	1	0
				1
(正)佐藤邦―松野				
(松)柴崎―佐藤				
				4

天気予報

玉川提供　☎五〇三一

(小名浜測候所調べ)

【今夜】風弱く、だいたい晴れ。

【あす】南よりの風、だいたい晴れで、暑くなる。

【海上】今夜、あすとも多少波。

あすの暦

7月26日(木)

旧暦	6月27日	
六曜	友	
日出入	4:36	18:49
月出入	18:19	0:30
満潮	15:25	15:45
干潮	23:00	7:00

'73 山翠会 秋の染織展

ご婚礼衣裳一式
成人式ご晴着一式
七五三ご祝着一式
おしゃれ物織
きものと帯

◆展示品目
中振りそで　大島
訪問着　絵羽織
江戸づま　お召
つけさげ　四ツ身絵羽
小紋　長じゅばん
雨コート　ウール
袋帯　名古屋帯
染帯　和装小物

◎とき
7月27日～31日(五日間)

◎ところ
弊店

店内冷房完備

粗品進呈

吉安服店
いわき市平四町目
TEL (4)2268

税務講習会

26・27日産業会館

いわき法人協会平支部（坂本昌蔵支部長）は二十六、二十七の両日、いずれも午後一時から産業会館で税務講習会（法人税の理解と申告書の書き方）を開く。無料。

講師はいわき税務署法人税係の享野敏明、中村一巳両氏。

安寿姫像の建設役員会

二十六日午前十時から植田公民館で安寿姫建設資金造成について植田地区役員会を開く。

きのうのボウリング

※湯本大黒屋ボウリング
◇ビックリバラエティー
①弓田　忠（湯本）　七八八
②木原　清（同）　七七四
③篠宮　光男（同）　七二一
H・G＝弓田　忠　二二三

※カタクラボウル
◇第十一回円野工業杯月例大会
①猪瀬　道子（平）　八八〇
②遠藤角太郎（同）　八二四
③渡辺　清（同）　七九八
H・G＝松本政清（同）　二五一

※スズカケボウル
◇第二回県議馬目智夫杯
①荒川　光平（平）　五八〇
②小林　正男（同）　五七九
③渡辺　孝（同）　五六七
H・G＝荒川光平　二三〇

※錦ファミリーボウル
◇第十回DBCボウリング大会
①石井　明（植田）　五四三
②橋本　寿博（同）　四九九
③林　専樹（同）　四九三
H・G＝石井　明　二一〇

※小名浜サンキョーボール
◇第五回SBプロショップ杯
①小松　良子（小名浜）　六〇九
②大越章三郎（同）　五九四
③佐藤　龍也（同）　五九三
H・G＝大越章三郎　二三七

株式・前場

活況の内に続騰となった。朝方は石油、セメントが買われ、電電中心に大型株も小反発した。その後も買い気は衰えず、物色範囲は拡大した。紙、パルプ、化学、ステンレスと買われ、同和山中心に非鉄の一角も値を飛ばした。資源株も帝石、日鉱と人気を集め、石原産など佐手株の一部も堅調となった。半面、優良株は総じてさえず、ここ人気集中の繊維は、利食い売りにさすが保合い気味。

おもな高い銘柄は三井山十円、帝石九円、王子紙七円、住友化十円、丸善石六円、ステンレス十円、日金十九円、日鉱十三円、同和山八円。

ダウ二十円高、出来高一億五千万株。

【地元銘柄】呉羽化百九十四円、常陽銀五百円、常磐興百二十一円、七十七銀四百円、東邦銀出来ず。（平・水戸証券調べ）

みんぽう映画案内

※【平】
☆ひかり座（五・二五）ポッカチオ（七・〇〇）戦場にかける橋（↓27日）
☆聚楽館（六・三五）大列車強盗（八・一〇）激突！（↓3日）
☆平東映（五・四二）処女かまきり（六・四五）ネオンくらげ（七・五一）釜ケ崎極道（↓31日）
☆平東宝（三・二五）天才バカボン（四・〇〇）赤銅鈴之助（五・四〇）ミラーマン（六・〇〇）ゴジラ対メガロ（↓31日）
☆アポロ座（六・二〇）小さな悪の華（八・〇三）デカメロン（↓31日）
☆名画座（五・五五）失神しびれくらげ（七・〇三）真夜中の悶え（八・二〇）淫獣日誌（↓31日）
☆平ロマン劇場（五・四五）痴漢（秘）レポート（七・〇〇）SEX暴力（八・〇五）妻三人・肌くらべ（↓31日）

※【常磐】
☆三画座　淫ら絵巻　同棲白書　ポルノ婦人科（↓31日）

※【小名浜】
☆国際　トルコ三姉妹（秘）女郎責め地獄　団地の昼顔と夜の悶え（↓31日）
☆磐城座　必殺仕掛人　ゴキブリ刑事　男の泣きどころ（↓31日）

※【植田】
☆うえだ館　花と竜一・二部　熱い肌（↓31日）
☆中央館　痴態の乱れ　新・痴漢術　日本初夜風俗史（↓31日）
☆菊多館　不良街　女番長・感化院脱走　ボデーガード牙（↓27日）

市況

魚類

（24日午後―25日正午）

二十五日朝の小名浜港は釣りガツオと巻網のキワダが出回った。

【小名浜港】一本釣船一隻十四ト六百㌔　定置網船一隻七百㌔　小型巻網船一カ統十九ト　巻網船二カ統二ト九百㌔
▼イワシ　一万九千㌔　六〇―三六▼カツオ　一万四千六百㌔（大）五三〇―四六五（中）四八〇―三九〇▼キワダ　百五十二本　六九九―六八九▼メジ　五百㌔　一四〇〇―一三五〇▼小ダイ　二百㌔　二二〇〇―二二〇〇

【江名港】巻網船一カ統十八ト四百㌔▼キワダ　一万七千九百㌔（四百二十三本）　七二三―五九三

【中之作港】巻網船五カ統八十ト二百㌔▼イワシ　六万㌔　三六―二五▼カツオ　八千㌔　六〇〇―五〇〇（二号品）四六〇―四〇〇▼キメジ　七千三百㌔　三八〇―三七〇▼キワダ　五千九百㌔　六八七―六〇九

野菜

▼ホウレン草　五〇―二〇（束）
▼菜類　一五―三（〃）
▼ニンジン二〇〇―一〇〇（〃）
▼ゴボウ　二〇〇―八〇（〃）
▼大根　三五―一〇（〃）
▼ネギ　七〇―三〇（〃）
▼玉ネギ　四五―二〇（〃）
▼キュウリ　一四〇―一五（〃）
▼ナス　六〇―二〇（〃）
▼キャベツ　六〇―三〇（〃）
▼サツマイモ二〇〇―一〇〇（〃）
▼ジャガイモ　三〇―一〇（〃）
▼エダマメ　八〇―三〇（束）
▼ササギ　二〇〇―四〇（〃）
▼トマト　五〇―五（〃）
▼カボチャ　五〇―二〇（〃）
▼ニラ　三〇―一五（束）
▼ピーマン　二五―一〇（〃）
▼モヤシ　二〇（〃）
▼シイタケ八〇〇―六〇〇（〃）
▼根ショウガ三〇〇―二〇〇（〃）
▼葉ショウガ　六〇―三〇（束）
▼春菊　一五―一〇（〃）
▼レタス　七〇―三〇（コ）
▼玉子　二二―一〇（〃）

果物

▼バナナ　一〇〇―七〇（〃）
▼モモ　二〇〇―七〇（〃）
▼プラム　一八〇―四〇（〃）
▼プリンスメロン　一五〇―三〇（〃）
▼スイカ　七〇―二〇（〃）
（丸亀青果市場調べ）

いわき民報案内
⊙…一ダン四行　一〇〇〇円
⊙…同一広告五回以上掲載は一割引き
⊙…お申し込み、お問い合わせは本社営業局広告部
電㉓一六六六代＝支社、支局、いわきPRセンター＝電㉓〇六九〇＝へ

家屋
貸し　家一戸建て新築▽六畳四畳半台所三畳タイルぶろトイレ付き駐車可▽場所＝平中神谷旧国道沿い▽電㉓一四六一池田
貸し　家▽六畳二間、四畳＝洋バストイレ付き▽賃二万▽場所＝平上荒川▽連絡先＝三越不動産＝電㉓一六三〇
貸し　家（平屋）▽六畳、四畳半台所トイレ付き▽室内奇麗▽日当環境良▽内郷綴町秋山電㉓二八〇七午前九時～午後五時

土地
貸し　地▽場所＝鹿島街道（小学校裏バス停まで3分）▽面積＝三三〇平方㍍▽1平方㍍当たり70円▽電㉓一四六一　宗像
貸し　事務所十六・五平方㍍（五坪）住宅倉庫つき▽場所＝平字五色町（国道事務所向かい）▽連絡先＝電㉓四四四五

金融
金融　ご相談に応じます▽電話㉓〇六一一▽平字鎌田町七五▽日之出商会

募集
女性　求む▽年齢18歳から30歳▽場所＝平・田町（バー・セリカ）▽連絡先＝電㉓四七〇三

急募
バーテンダー　ウエートレス　急募
8月1日サンドイッチとコーヒーの店サニーが小名浜にオープンします
・給与　当社規定により優遇
・賞与　年2回
・履歴書持参の上
サニー平店　平・南町（平大通り）サニー化粧店　2階へお越し下さい　TEL・74―8917
バーテンダー　2名
ウエートレス　3名
サンドイチッとコーヒーの店　サニー小名浜店

急募
レジャーセンター　男女社員
給与　男　70,000円　女　60,000円
男女　各2名　男女　各2名
スズカンボウル小名浜レジャーセンター　TEL・54―3104
キリンホール　小名浜五番街　TEL・92―4716

急募
■女子事務員　1名
・年齢30歳まで　高卒以上
・給与　当社規定による　賞与年二回
・社会保険　交通傷害保険あり
・委細面談　履歴書持参ご来社下さい
常磐菱農株式会社平営業所　いわき市平字材木町8　電㉔2931

急募
◆運転者　1名
（普通免許所有者）
◆年齢不問◆アルバイトも可
◆給与当社規定による
◆各種保険あり◆委細面談
株式会社　小川屋　平字紺屋町24　電㉔2063

急募
■自動車学校指導員　3名
■女子事務員　3名
給与その他は委細面談
三ッ矢太洋自動車学校　平中神谷字六本榎　電㉜3555

新規開店
下記に不動産業として新規開店いたしました、ご利用下さいませ
免許番号　福島県知事（1）671号
大成地所　いわき市平字十五町目2　電㉓4131
■貸し事務所
26.446平方㍍（約8坪）繁華街に付き店舗でも最適
■貸し店舗　レストラン・食堂
敷地1650平方㍍（500坪）　建物138.6平方㍍（42坪）テーブル12席　権・敷なし　冷暖房・給湯・汁器・備品つき・駐車場有　すぐ営業が出来る場所国道6号線

★INSTRUCTION★
ENGLISH CONVERSATION
Beginners', advanced class by R. HAUSER, private, group or company. Low tuition
ISHIJIMA Inc. ☎ (23)4001,5551

社員募集
男子営業部員　3名
女子販売員　2名
経理女子事務員　1名
給与その他履歴書持参面談の上
株式会社永木家具店
小名浜名店街　電㊸5107代
小名浜二小前本店　電㊸5108

募集
建築設計社員　1名
運転者（普通）　1名
▷年齢30歳まで
▷建築に明るい方は特に優遇
▷委細面談
協栄木材株式会社建築部　平赤井字大作場25（駅前）　電㉓8061代

急募
女子経理事務職員　若干名
◉年齢問わず
◉各種保険あり
◉履歴書持参ご来所下さい
いわき市平字紺屋町1
星明税務会計事務所　電㉓3393／夜・日休㉔3040

高級服地とお仕立て
ブチック　さえぐさ
平・平和通り　電74―6026

急募
■運転者　2名
■女子従業員　5名
年齢不問　委細面談
マルイクリーニング　いわき市平字南町　電㉔2707

急募
お座敷係　数名
◆年齢40歳くらいまで
◆優遇します◆委細面談
植田　網元　電㉓3653

従業員募集
◇普通運転者　2名
◇建築技術者　3名
◇女子事務員　2名
（年齢問わず）
▽給与　当社規定による▽各種保険あり▽委細面談
添田建設株式会社　常磐関船町宿内　電㊸3151

県知事（1）第509号
土地の未来と共に進む
三越不動産ガイド
平・佃町　電㉓1630㉓7184
売り地　内郷　430平方㍍（130坪）　住宅地適　仲介　金坂　3・3平方㍍4・5万
売り地　好間　175平方㍍（53坪）　住宅地適　仲介　下好間　3・3平方㍍4・5万
売り地　平　495平方㍍（150坪）　住宅地適　分割可　仲介　北白土　3・3平方㍍6万

三越商事株式会社
平・佃町　電㉓1630㉓7184
・中小企業・商店
手形割り引き
その他
ご相談に応じます

小泉提灯店
小名浜駅前裏通り電㊸四四九七

売り地（当商会所有）
1　宅地分譲
好間町下好間（平駅よりバス10分）住宅地最適
165平方㍍（50坪）より214平方㍍（65坪）まで8区画
各4㍍道路接　坪単価　4.5万円
2　別荘地分譲
①好間川上流（環境抜群）
468平方㍍（142坪）より710平方㍍（215坪）まで10区画
各6㍍道路接　坪単価　場所により異
②別荘建売　2棟（各1,000万円）
3　いわき市鹿島町走熊（旧県道沿い）埋立済
1553平方㍍（470坪）　坪単価　3万円
詳細は下記に御連絡下さい
平駅前大通り・小太郎町　福島不動産ビル3階
福島不動産商会　TEL（代）23―8131

社員募集
●営業部（男子）8名
●同　（女子）2名
▶各年齢20歳～45歳
▶学歴　高卒以上
▶給与　当社規定による委細面談
●面接日　7月30日　午前10時～午後5時
履歴書持参ご来社下さい

計算機なら　明和商販　平・五町目　電㉓三三〇五九七

金融
中小企業、サラリーマン
低利、敏速
昭和商事　平・新川町九　電㉓〇〇二六

●記念放送●
牛豚肉問屋
会資会社　伊東牛肉店
本店／平・六町目　電㉔4753
平駅前　電㉔3180
支店／平大通り　電㉔5510
電㉔8374

無線車をご利用ください
◉電話◉
本社　㉓2175（代）　㉔2640　㉔5647
好間営業所㊳2532
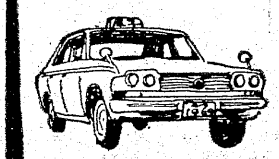
尼子タクシー

土曜・日曜は特に大歓迎！
湯本温泉　桝屋
ハワイアンセンターで遊んで
湯本温泉柳屋で旅の旅情を
もと品川白煉瓦正面前　電四二―二二三四

栗杭木・枕木・土止板
常磐坑木株式会社
いわき市内郷御厩町　電㉓二五八一・一〇六二

急募
▽ウエーター（ボーイ）　若干名　年齢18歳～25歳
▽キッチンチーフ　一名　給与七万円　賞与年二回　委細面談　各種保険完備　履歴書持参ください　受け付けは毎日午後四時から（㊐）喜多あて
クラブ・ギブ　平字白銀町四（世界館ビル四階）　電㉔三〇五八