夕刊
いわき民報
いわき市平字田町63の7
いわき民報社
◎振替口座（郡山）4028
本社 0246 ㉓1666
小名浜支社 0246 ㊷3560
常磐支局 0246 ㊷2380
勿来支局 02466②2903

土地利用計画

市総合開発の粗案できる

渡辺教授ら現地踏査

間近に着工を許可か

いわき市の立体的な総合開発の基礎となる土地利用計画は、二月いらい三十八件の開発事前協議申請を凍結したまま繰り上げられてきたが、その粗案ができたので市は市総合計画立案委員会のメンバー大学教授 渡部与四郎、菅原文哉の両氏を招き、二十八、二十九の両日にわたって粗案と照合しながら現地を踏査、遅くとも八月中ごろまでに成案（市議会全員協議会に説明の予定）、各申請計画を市宅地等開発指導要綱に照らし、適合した開発申請についてのみ市長の同意が協定書をもって行なわれ、事実上の開発許可となる。すでに資金切れから転売を始めている不良土地買いも数件にのぼっている。

資金切れで転売組も

いわき市が乱開発防止に宅地等開発指導要綱をつくり、二月初めに開発行為の事前協議申請を凍結していらい土地利用計画の作成を急いできたが、現在市が受理している開発申請はゴルフ場二十三件、宅地造成九件、別荘分譲地二件、その他四件の合計三十八件。

このうち県いわき地方土地利用対策連絡協議会調査によれば、このうち二件（ゴルフ場一、宅造一）の認可確定といわれるから、残るは三十六件。

このうち数件は金融引き締めに土地投機をこらえきれず転売へ走り、三井系や京成など一流企業から、市に安全性、開発の可能性を打診してくるなど、半年の凍結によって不良土地買いの閉め出し、地価暴騰防止に成功する事例が相次いでいる。

来月議員協に提案

どうなるか申請の扱い

とはいえ、市民のためになる正常な開発申請には気の毒な話で、市の土地利用に即し、開発指導要綱に適合していることがわかっていても、許可のモノサシとなる市の土地利用計画がもたついていては、諸物価値上がりの中で事業費がかさみ、借りた金利をムダ払いするばかりで、市の凍結目的は理解できるとしても、待たせ過ぎるという批判の出てくるのも無理からぬ話。

一方市の土地利用計画は、今国会で成立が悲観的な新全国総合開発計画、つまり〝日本列島改造計画〟の成立が遅れているために、その大筋もつかめず苦慮。県も年内に暫定土地利用計画を立案することで、やっと市独自の暫定土地利用計画を立案することに踏み切り、市総合計画立案委員会委員を招いての粗案チェックとなった。

渡部、菅原両委員は二十八、二十九日に一泊二日の日程で来市、市の暫定土地利用計画粗案をもとに現地を歩いてその適合性を照合、手直しすることになる。

このあと立案を急いで八月中ごろには成案、八月二十日からの八月議会前の中旬ごろ、市議会全員協議会に説明、いよいよ事前協議、適合したものは協定書を交わして開発に着手ということになるが、第一次協定書は数件にしぼられるのではないかという見方が強く、引き続き慎重な事前協議にはいることになる模様。

問題は二十二件のゴルフ場申請で、すでに既成のゴルフ場はいわきゴルフ場、平カントリークラブの二カ所あり、このほか県土地利用対策連絡協議会で認められているのが、現在建設中の塩屋崎カントリークラブ、そのほか照島、日本ゴルフ振興（大久）があって五カ所となるので、残る申請二十二件が何件まで認められるか注目のマト。

久之浜で結核検診　いわき市久之浜支所は二十八日、午前九時半から正午まで、一般住民結核検診を漁業組合前で行なう。

川前で健康相談　いわき市川前支所は二十八日、午前九時から正午まで、健康相談を同支所で受け付ける。

才言

▼…乱開発にストップをかけた開発申請の凍結も、長く引き伸ばし過ぎては、被害？は市の責任となられるだけに、土地利用計画立案のスピードにすべてがかかる。

▼…日照りに比例して水キキンはますます深刻化。電力不足、節電の声がかからないだけ幸いだが、お互い、蛇口をひねる手に〝節水〟の二字をしるそう。

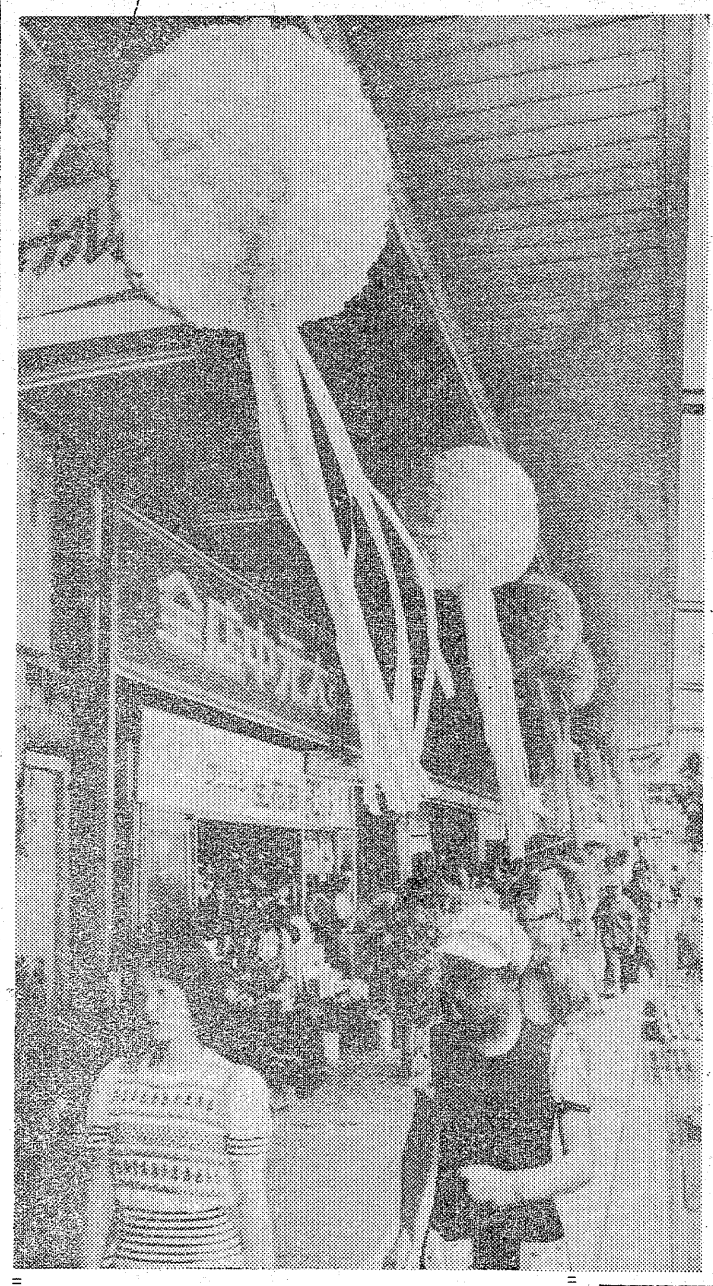

はやくも七夕飾り

平アーケード商店街で

【早くもクス玉を飾りつけた平アーケード商店街】

○…平駅前アーケード商店街が二十六日夕方から、いっせいに七夕のクス玉を飾りつけた。月遅れ七夕に先がけて〝夏まつり〟のムードをぐっと盛りあげようと、各店がクス玉を二、三個ずつ店先に飾ったもの。

○…平地区は待望のステーションビルの完成で、いよいよ商店街もいままでにない、激しい商戦に突入することになったわけで、商店街〝夏の陣〟もこれから本番にはいる。

○…七夕ムードを盛りあげたアーケード街はバスや駅の乗降客が多く、朝夕の通勤者はもちろん、各地から集まった人たちも風にゆらぐクス玉をみて、童心にかえったような表情。『七夕も近いなー』と多くの目を楽しませている。

◇……◇

各海水浴場に臨時バス運行

常磐交通では海水浴のシーズンにはいったため、八月二十日まで薄磯海岸、照島ランド、勿来海水浴場、新舞子海岸など八海水浴場へ臨時バスを運行している。臨時バス運行時刻次の通り。

◆薄磯海岸行き（快速バス）＝平発8時45分～11時5分・豊間灯台下発13時30分～16時◆永崎海岸行き（鹿島経由）＝平発9時～10時45分・永崎発14時25分～15時50分◆勿来海水浴場行き＝平発8時25分～9時15分・勿来海岸発13時55分～16時◆照島ランド行き▽植田～照島ランド＝植田発8時25分～15時25分・照島ランド発8時45分～15時55分▽平～照島ランド＝平発9時30分・照島ランド発14時20分▽泉～照島ランド＝泉発8時40分～16時15分・照島ランド発9時5分～16時33分▽小名浜～照島ランド＝小名浜発8時25分～14時・照島ランド発10時～14時30分◆新舞子海岸行き＝平発7時10分～11時5分・新舞子発11時25分～18時

木材の卸店
建築内外装用新建材なんでもそろう
株式会社 丸一材木店

大好評!!
'73御婚礼セット
本格家具専門 家具センター 柏屋
平・中町・大黒屋デパート東隣 電㊷三四四七

平駅ビル3階出店セール
《7月29日～8月20日》
盛りだくさんの特別提供品
◎お買い上げのお客様に抽せんで海浜用ゴムボート　レジャーチェア　ペンシル型通貨換算器　バローボールペン　オリジナルボールペンいずれか1点差し上げます
（からくじなし・先着2,000名様限り）
◎香港・マカオご招待セール実施中
ジャンボに乗って3泊4日の旅
お買い上げの方にもれなく抽せん券進呈
電話番号が下記のように変わりました
■平・銀座店　電22―2131代
■平駅ビル店　電22―2133
■平・六町目店　電22―2134

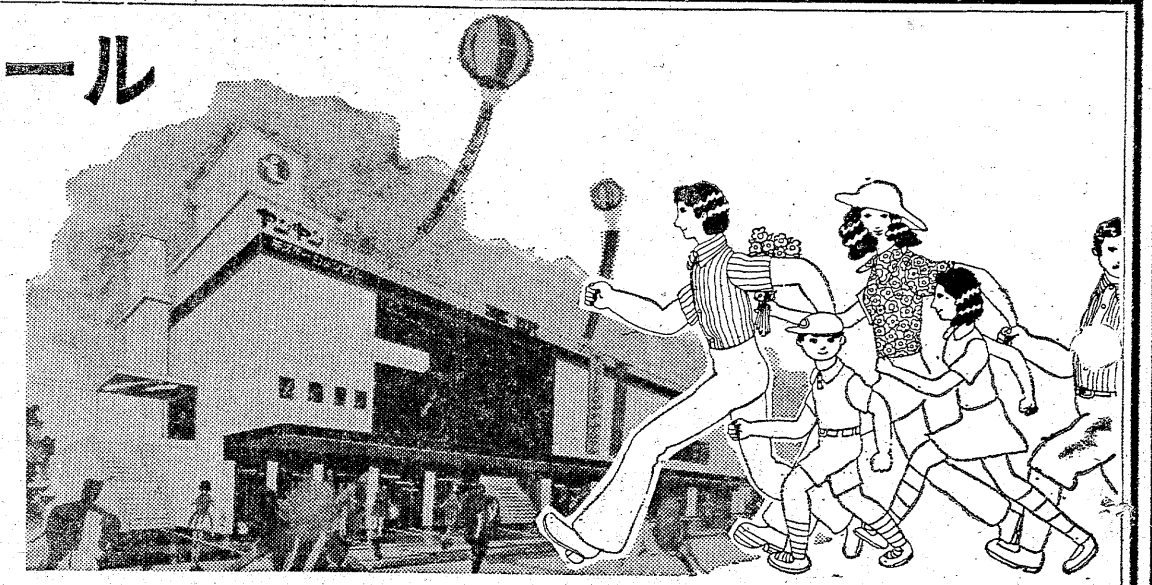

時計・宝石・メガネ　フタナベ
■平・銀座店／平・田町　電㊷2131代■平駅ビル店／3階　電㊷2133■平・六町目店／平・立町　電㊷2134■植田店／台町通り　電㊷2828

無念、平工が学法石川に敗る

延長12回のすえに

投打に善戦1点差で

第五十五回全国高校野球選手権福島大会七日目の二十七日は、郡山市の開成山球場で、準決勝二試合が行なわれた。地元いわきから出場している平工は学法石川、平商は双葉と決勝進出をかけ対戦したが、午前十一時から始まった平工対学法石川戦は一点を争っての追いつ追われつの緊迫したゲームのまま、今大会五度目の延長戦にもつれ込んで、延長十二回学法石川がサヨナラ勝ち、あす二十八日の決勝戦に進出した。

◇27日、開成山球場

▽準決勝

平工	0	0	0		0	1	1		0	0	0		
学石	0	1	0		0	0	1		0	0	0		
				0	0	0		0	0	0			
				0	0	1		0	0	0		3	2

（延長12回）

平工は六回まで前日延長十四回戦で疲れの見えた遠藤を十安打で攻めたてたが、能率の悪い攻めで五回、六回と各1点ずつの計2点で七回から遠藤に代わった二年生馨谷に三者凡退と押えられた。学法石川は三回に一安打二エラーで1点、六回には二安打と一犠打で一度逆点されたが1点をすぐ返し、同点に持ち込み延長十一回、この・トップの岡部が投手の足元を抜く中前安打、渡辺はバントで送り一死二塁から、遠藤は遊ブライで二死二塁と変わり、高木は右ライとピンチを脱出するなど後半押され気味の平工は十二回にも学法石川が攻める一死後から金内に左前安打、丸山は四球で二死一、二塁、馨谷は中ブライで倒れたが、一番佐川の遊撃強襲安打で、金内が本塁を突きサヨナラ勝ちした。

平工	打	安	点
宮	5	2	0
勝	3	1	0
川	2	0	0
家	4	1	0
部	4	1	0
士	5	2	1
田	3	1	1
井	4	1	0
尻	4	1	0
森	・	・	・
振球犠盗残	38	10	2
3 8 0 4 11			

学法石川	打	安	点
大	4	1	0
江	3	0	0
早	2	0	0
四	6	1	0
阿	9	2	0
白	7	1	0
吉	5	1	0
町	1	0	0
森	・	・	・
振球犠盗残	34	10	2
3 8 0 4 11			

磐高、投手起用が裏目

平商きょう双葉と対戦

大会六日目の二十六日は、郡山市の開成山、福島市の信夫丘両球場で準々決勝四試合が行なわれた。ベスト8のうち地元いわき市からは四校が出場し、ベスト4に平工、平商の二校が勝ち進むなど、昨年同大会の三回戦総くずれとは打って変わり、地元勢の活躍はめざましい。四校出場のうち信夫丘球場で、四倉は双葉の猛攻撃にあい、四校の一角がくずれたのに続き、第二試合平商対磐城は今大会二度目の地元同士のつぶし合いだったが、シード校の磐城は連投の山崎康に替え、一年生の小磯を送ったのが裏目になったことと、平商鈴木に8安打を浴びせながらも要所を押えられ、1点に終わり惜敗した。平工は終始塁上に走者を置き、平工ペースの試合運びで安積を降した。

◇26日　信夫丘球場

▽準々決勝

四倉	0	0	0		0	0	1		0				
双葉	3	6	2		2	9	0		X		0	1	
											2	2	

（7回コールド）

▽三塁打＝田村、古内　渡辺州2　松本（双）

▽二塁打＝松本（双）

◇26日　開成山球場

▽準々決勝

平工	0	0	1		0	0	0		0	2			
安積	0	0	0		0	0	0		0	0		4	
											0	4	

▽二塁打＝薄井（安）

◇26日　信夫丘球場

▽準々決勝

平商	0	0	0		2	0	0		0	0	0		
磐城	0	0	0		0	0	0		1	0	0		
											1	2	

▽三塁打＝山崎繁（磐）

▽二塁打＝岡田（平）

磐城は連投のエース山崎康に替え、一年生の二番手小磯を先発させたのが裏目出た。平商は四回、四球と安打で二死一、二塁。岡田は2－0と追い込まれながらも外角に流れるカーブにうまくバットを合わせた。これが風に乗り石越の二塁打となり、先制の2点。必死に追いすがる磐城は八回山崎繁の三塁打、続く早川が二塁左を破って1点をかえし、小松の安打で一打同点と攻め寄ったが、後続が鈴木に押えられ、追加点を阻まれた。

磐城	打	安	点
本	5	2	0
谷	4	0	0
繁	3	3	0
川	3	1	0
松	4	2	0
木	4	0	0
田	4	0	0
磯	1	0	0
康	2	0	0
繁	3	0	0
残	33	8	1
振球犠盗残			
5 3 1 1 9			

平商	打	安	点
上	4	1	0
島	3	0	0
辺	4	0	0
野	4	0	0
田	4	1	0
田	4	0	0
木	2	0	0
木	2	0	0
山	3	0	0
野	・	・	・
辺	・	・	・
残	30	3	0
振球犠盗残			
12 3 0 4 4			

安積	打	安	点
部	4	1	0
越	4	1	0
田	4	1	0
谷	4	1	0
磯	3	0	0
見	3	0	0
井	2	0	0
倉	・	・	・
藤	・	・	・
彰	・	・	・
残	30	4	0
振球犠盗残			
3 3 0 1 6			

双葉	打	安	点
須	2	0	0
賀	3	3	0
幸	3	1	0
木	4	2	0
村	5	3	0
馬	3	2	1
州	1	0	0
内	0	0	0
島	4	1	0
宏	・	・	・
木	・	・	・
広	・	・	・
残	29	12	1
振球犠盗残			
0 15 3 3 7			

四倉	打	安	点
三	3	1	0
佐	3	0	0
藤	3	0	0
新	3	1	0
鈴	2	0	0
金	1	0	0
渡	2	0	0
大	2	1	0
栗	9	1	0
古	7	1	0
比	5	1	0
玉	4	1	0
佐	・	・	・
木	・	・	・
野	・	・	・
残	23	4	0
振球犠盗残			
7 3 1 0 5			

海へ療護園児招く

土橋さんが脱衣場提供

外に出ることの少ない子供たちに、真夏の太陽の下で海水浴を楽しんでもらおう―と、食堂経営者の土橋敏夫さん(三九)＝いわき市勿来町酒井北塊一〇ノ一＝は二十六日、整肢療護園の園児百人を勿来海水浴場に招待した。

土橋さんは食堂を経営しており、夏の海水浴のシーズンになると勿来海岸に海の家「すみれ荘」を開いているが、海水浴などをする機会のあまりない園児たちに、海の家を無料で開放して一日中思い切り海辺で遊んでもらおうと招待した。

子供たちは朝九時に水着やビーチボール、タオルをバッグに詰め込んでバスに乗り、療護園を出発、勿来海水浴場には十時ごろ着き、さっそく水着に着替えると海にはいって水しぶきをあげていた。

海にはいれない子供は浜辺や波打ちぎわで砂遊びをしていたが、それでもほとんどの生徒は波にたわむれるなど空と海と砂の感触を十分楽しんだ。

昼食のあとはゲーム、風船割り、スイカ割りに、園内では聞けない大きな声で、時間のたつのを忘れていた。

子牛セリ市

3日　家畜市場

いわき家畜農協主催の子牛セリ市は八月三日午前九時から、いわき家畜市場で行なわれる。

生後八カ月の和牛小牛約百四十頭がセリにかけられるが、人件費、飼料代の値上がりなどの影響で子牛も年々高騰していることから、当日のセリでも高値を呼ぶものと関係者はみている。

磐城一高山崎教頭が渡欧

あす平駅発

磐城一高の山崎駅教頭(四二)は二十八日、ヨーロッパ各国の教育事情を視察するため渡欧する。

二十九日から約二十日間、フランクフルトを皮切りに、ローマ、ロンドン、パリなどヨーロッパの主要都市を歴訪、教育関係の施設などを見学する予定。在京新聞社が主催したもので、帰国は八月十九日。

二十八日午前十時四十七分平駅発上り特急「ひたち3号」で出発する。

常磐西部砿に事故見舞い金

遠野地区長生会

いわき市遠野町の遠野地区長生会（佐藤安治会長、会員約七百人）は二十五日午前、市社会福祉事務所を通じ、二度にわたって坑内火災事故が起きた常磐炭砿西部砿業所に見舞い金一万円を贈った。

同会は毎年、同砿業所と系列の同じ常磐ハワイアンセンターに無料で招待されており、同砿業所に対して、「日ごろのお世話に報いたい」というもの。

いわき球友会野球

◇八月大会（27日）

百沢クラブ　200　200　0／4
　　000　000　0／0

平ホークス　100　105　0／7
根本薬品　000　100　1／2

（平）村上―高橋
（根）目黒―佐藤

▽本塁打＝佐々木（平）

▽三塁打＝江尻（平）

▽二塁打＝佐藤（平）

平球友会野球

◇菅波茂杯（27日）

モルガン　000　000　0／0
ハイライト　000　000　0／0
（引き分け）

（モ）大戸（兄）―松本（弟）
（ハ）松本（兄）

▽三塁打＝小野（ハ）

会と催し

28日

【平市民会館】▽陸バレエ練習（午後1時）ステージ▽華美会展示会（午前9時）大・第一・第二会議室、展示ホール、和室

【磐城市民会館】▽野口五郎歌謡ショー（午後4時）大ホール

【勿来市民会館】▽仏壇保志展示会（午前9時）ホワイエ▽陸バレエレッスン（午前10時）中会議室▽ラボ・パーティー（午後2時）応接室

【磐城体育センター】▽詩吟サークル（午後4時）2F中会議室▽弥生会（午前9時30分）プール棟

【いわき産業会館】▽資産税課（午後4時）Bホール▽市民税課協議会反省会（午後6時）Aホール▽収納課ソフトボール大会慰労会（午後4時）第一会議室

あすの停電

▼平地区＝（午前零時～6時）田町の一部

天気予報

㈮玉半提供　五〇三一

（小名浜測候所調べ）

【今夜】南よりの風、だいたい晴れたが、明け方霧のかかるところがある。

【あす】南よりの風、晴れ時々曇り。

【海上】今夜、あすとも多少波のある程度だが、霧のため見通しが悪くなることもあるので注意。

あすの暦

7月28日（土）

旧暦	6月29日	満	38
六曜	仏	潮	47
日出	4・18	干	27
日入	19・17	潮	27
月出	・・	C	08
月入	1・16		22
	8・20		59
			55

あすの特売

◇大黒屋▼一階＝ネクタイのダブルサービス（売り場のネクタイ1本お買い上げの方同額ネクタイもう1本無料進呈）、海・山レジャー用品大バーゲン（子供海浜帽一八〇円から、水筒八五〇円）▼二階＝ブドームウリゾートドレス3割引きセール、国産レース着分・綿ジャガード着分3割・5割引き、カラーワイシャツ・オーブンシ　割引き処分▼三階＝夏際布団（5枚組）一、八〇〇円、ベビー半袖Tシャツ三八〇円、清涼着均一大奉仕七八〇円▼四階＝ファッショングラス2割引き、アイスペール八〇〇円、有田焼土瓶三五〇円▼5階＝オルゴール九八〇円、動物プール一、八〇〇円、アイスペール八〇〇円

◇フジコシ＝白虎みそ1・5㌔㌘一九八円、あけぼのミツ豆3コ八九円、ハウスパーモントカレー120㌘三九円、ポリテール45型四七〇円、3段チリ紙六九円、デルモンテジュース195㌘2コ七九円

◇イトーヨーカドー▼一階＝土用丑の日にちなみ店頭にて蒲焼きの実演即売中（うなぎ蒲焼き特選上松串＝たれ・さんしょう粉つき三七〇円、うなぎ蒲焼き特選梅串＝たれ・さんしょうつき二五〇円）、和牛ラウンドステーキ100㌘三〇〇円、豆腐一丁一八円、ヤマサめんつゆ一本九八円、デルモンテトマトケチャップ320㌘一本九八円

近火お見舞いお礼

二十七日昼近火の際はさっそくお見舞いをいただきありがとうございました　略儀ながら紙上でお礼を申し上げます

大七　株式会社
代表取締役　白土孝一
いわき市内郷御台境町新町前一七ノ六　電㉓四二二一代

平ステーションビル
7月29日オープン

7月27日平ステーションビル〝ヤンヤン〟の開店チラシが一部地区に手違いにより配布されました

大変ご迷惑をおかけいたしました事謹んでおわび申し上げます

開店の7月29日には皆様のご来店をお待ち申し上げます

平ステーションビル商店会

出火おわび

二十七日昼出火の際はさっそくお駆け付けくだされ消火にご尽力を賜わり誠にありがとうございました　お見舞いをいただきながらお名前のお伺いもれもあることと存じますので紙上でおわびとお礼を申しあげます

有限会社　コマツ看板店
工房　いわき市内郷御台町境新町前　電㉔七四六六

近火お見舞いお礼

二十七日昼近火の際はさっそくお見舞いをいただきありがとうございました　略儀ながら紙上でお礼を申し上げます

丸萬家具店
新町前　倉庫
いわき市内郷御台境町新町前　電㉔六六三三

うなぎ
ひらき（開き）
かばやき
■多少にかかわらずご用命ください

卸し・小売り
平養魚場
いわき市平北白土字鍛冶渕48の2
電23―4227

万葉の昔から
ウナギはいい

夏やせにウナギがいいということは万葉の歌に詠まれてるくらいに古くからの生活の知恵です二十八日は丑の日　ウナギでスタミナを

越　フジコシ

ウナギ　特選牛ロースステーキ（一〇〇㌘）　当日発送　四〇〇円
特選牛ロース肉（一〇〇㌘）　四五〇円
バター焼用牛肉（一〇〇㌘）　一五八円
（29日まで）

古本高価買い入れ
■趣味の切手のご用命も
白銀書房
平駅前　白銀通り　電㉔二八四〇

お中元のご贈答品は!!
■各種陳列中
インド美術・工芸品
民芸品・装飾品
事務用品・文具品
藤森商会
平・鍛冶町2　電㉓2296

暑さの中の食物

本格的な夏がやって来た　冷たいものばかりほしい　めん類の冷たくしたものなど身を洗ったような涼しい食事もたまにはいかがでしょう。

明星そうめん　一把　三五円
〃冷やむぎ　〃　〃
深大寺そば　〃　四五円
ヤマモリそばつゆ　一ビン　九五円
〃　めんつゆ　〃　一〇〇円

さかいストアー
平・1　電㉓3336代

〃お中元に……〃
カルピス詰め合わせ
味の素詰め合わせ
かん詰め詰め合わせ
のり詰め合わせ
しょうゆ
ウイスキー詰め合わせ
ビール（箱入れ）
清酒（特級・一級）

全国酒有連チェーン
大喜多や
平・材木町29　電23―3722

読者の声

きょうのことば

ゆりかごの中で　おぼえたことは
墓までつづく

(フランスの諺)

〝社会の子〟としてわが子を

平橋本君夫

いわき民報紙上に掲載されている『人の子・わが子』を毎日興味深く読んでいる。

高校生や小中生の校外における生態が、各補導員の巡回補導を通して、くっきりと浮きぼりされているが、喫煙や遊技場立ち入りなど初めて知り、子を持つ親としてびっくりしている。親としては、勉強はもとより、生活行動面にも十分気をつけているが、勉強は学校との連携、しつけは家庭内の行動や態度を観察するだけで、校外生活となると実状はつかみにくい。

時折り喫煙の高校生やだらしない服装の長髪生徒たちを見て、眉をひそめるくらいで、〝わが子に限って〟は、の親の甘さから全然子どもに対して寒のスポットを当てて見なかった。が、こうした現実は親の警鐘として素直に受けとめ、改め　子を見直すようにしたい。

十二万人の多い青少年を抱えるいわき市。たった三百人の補導員の方たちだけで、すみずみまで非行少年たちを発見するのは、とても無理。子を持つ親たちが地域社会の子どもたちに目を当てない限り、健全育成への道は遠いと思う。十分これに意をとめて、親たちの関心を高め、社会の子らの良導に協力したい。

(会社員・42歳)

読者の声投稿規定▽住所・氏名・年齢・職業明記▽字数六百字以内▽原稿は返しません

〝犬公害〟苦情が急増

飼い犬6軒に一匹　平保健所に469件も

飼い犬をもてあまし処分してほしいーと保健所に持ち込んでくる市民が統出しているが、犬にまつわる苦情、相談もめっきり多くなり、このところ係員は応待に大わらわだ。

平保健所はこのほど昨年五月からことし四月までに扱った犬にまつわる苦情、相談の結果をまとめたが、それによると四百六十九件で一日平均にすると一・二件になる勘定だ。五、六年前までは十日に一件ぐらいの苦情、相談しかなかったという。

高度経済成長で生活も豊かになりペットとして犬を飼う市民が多くなったのか、十年前には約三千匹の飼い犬が、現在は約五千匹にふえ、六・二軒に一軒の割り合いで飼い犬がいることになる。

しかもサラリーマンなどの勤め人が飼っているケースが多いが、この場合は子犬のころから成犬になっても遠慮なく吠えるため、周囲の住民から犬公害として苦情が絶えないほか、転勤で引っ越すときなど犬の運搬までは大変だとして捨て犬するため野犬化し、野犬がふえるばかりだという。

このため野犬も飼い犬ほどはいないが、約三千匹はいるものと同保健所では見ている。

こうした無責任な飼い方をしている市民が少なくないため、野犬による咬傷事故も跡をたたず毎月二件前後あり、二十件あった。なおこの中には義務付けられている届けを怠って、放し飼いをして危害を加えたケースも二、三件あった。

放し飼いをして周囲の住民から持ち込まれた苦情は六十二件、迷い犬が住宅の周囲に現われポリバケツなどに捨てた食べ残りを食い荒らしこまるというのが二十一件、住宅街の路上などではいかいしているため交通の支障になるというのが六件あった。その他は野犬、飼い犬の放し飼いによる苦情だった。

磐城JC例会　磐城青年会議所の七月第二例会は二十七日午後六時半から、常陽銀行小名浜支店二階ホールで開く。登録料三百円。青少年開発委員会(長瀬金平委員長)の主催で『家庭での道徳教育』についてゲストスピーカー中根運氏の講演がある。

東署にカドニカランプ贈る

小名浜ライオンズクラブ

いわき小名浜ライオンズクラブ(会川六郎会長)は、いわき東署にカドニカランプ三個を寄贈、二十五日会川会長をはじめ、幹事の阿部力氏、事業委員長斎藤誓氏が同署を訪ね、森合次長にこのランプを手渡した。

明るい地域社会を築くため、日夜治安の維持に努めるいわき東署に感謝、寄贈したもので、さきに同クラブ創立二周年記念として同じランプを二個寄付しており、これで五個寄贈したことになる。

カドニカランプは一個二万五千円、夜間五百㍍先まで光りが届き、交通事故、犯罪予防などに役立つ照明器である。

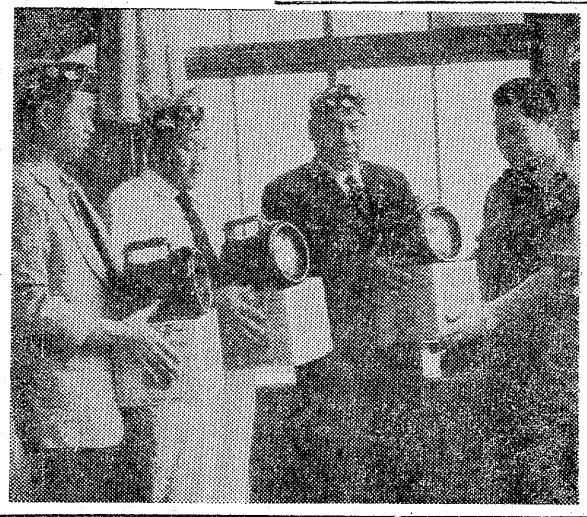

【右からカドニカランプを森合次長に手渡す会川会長、阿部幹事、斎藤事業委員長】

若い農業者の集い

市内後継者32人で結団

県主催で八月一日から三日間大玉村の「県民の森」で行なわれる、若い農業者のつどいのいわき地区代表の結団式は、二十六日午前十時半から、県いわき合同庁舎会議室で行なわれた。

県内の農業後継者が一堂に集まって、農業問題を大いに話し合ってもらおうと毎年行なわれているもので、期間中は県知事も特別出席することになっている。

結団式は吉田県いわき農業改良普及所長のあいさつのあと、同普及所職員からつどいに参加するにあたっての注意事項などの説明があり、次いで結団式に移り佐藤亦市郎さん(常磐)をいわき地区団長に選出した。

つどいに参加する農業後継者は三十二人で、この中には女子四人も含まれている。

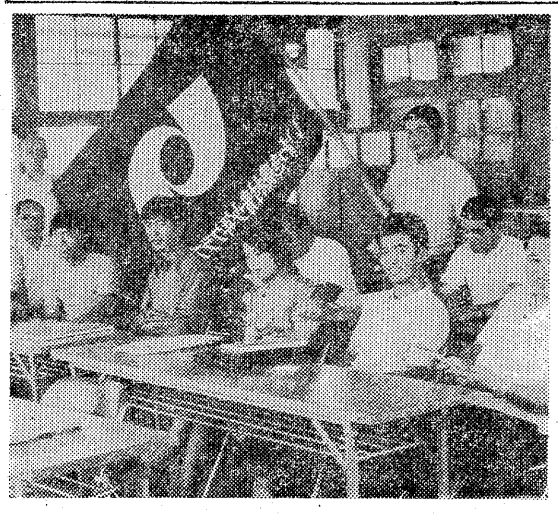

【若い農業者つどいの結団式】

商店街

大黒屋地階でウシの日セール

大黒屋地階食品味の街

マツヤで夏物大処分

平・銀座通りの手芸、毛糸、和洋裁用品のマツヤでは、31日まで夏物一掃大処分。

ル・

あすの運勢

小川石洲

七月二十八日(土・仏滅)

【1月生】苦しい中に楽しみもある、くじけず明るく振る舞おう
【2月生】親切にして誤解を招くおそれあり、ほどほどにせよ
【3月生】計画事を実行に移すチャンス、勇気持って当たろう
【4月生】好転のきざしがみえる苦境に負けず努力を続けよ
【5月生】計画しただけでは達せられぬ、積極的に出て進展す
【6月生】過ぎたことにくよくよするな、心機一転し道ひらく
【7月生】協力者を得てスムーズに運ぶ、独走すればつまずく
【8月生】見解に相違があっても争いは避けよ、誠意で話し合え
【9月生】多少おくれるが徐々に軌道に乗る、予定どおり進め
【10月生】直面することに全力を尽くせ、見通しは意外と明るい
【11月生】感情が高ぶりやすく争いを起こしがち、自重しよう
【12月生】運気は低調で見通しがきかない、あせらず現状守れ

100貨店

夏の甲子園大会に、ぜひ地元高校から出場してほしいと、ファンはこのシーズンになると熱狂的になる。磐高はじめ各校とも全力投球、いかんなく実力を発揮したが、勝利の女神は果たしてどの学校にほほえみをおくるのだろうか。

◆高校野球はじめ各種のスポーツを盛り上げるのは、そのクラブ活動である。クラブにはいると、連日へとへとになるくらい猛練習がつづく。進学のための勉強も犠牲になる。この辺がつらいところ。父兄にすればクラブ活動で勉強の方が犠牲になるので、できればはいらないことをのぞむらしい。だが、生徒たちは好きなスポーツに打ち込める楽しさが魅力である。訓練もたしかにきびしい◆ところが、そのきびしさを知って、父兄のなかには、やめさせてしまうのもいるという。どんな種類のスポーツにしても、きびしい訓練がなければ上達はしない。たしかにその通りである。だが、よく考えると、学生スポーツというものは、いったい何のためにあるのか。勝つことだけがねらいなのか、それともスポーツそのものを楽しむためにあるのか、ということになる◆実際には、クラブ活動をみると、試合に勝つことが第一義のようである。とくに異常なのがOBである、つまり勝てば一般からちやほやされるから、どうしても上達しなければならない。ちかごろ、中学校の先生が、生徒たちをなぐるという。ひところ暴力教師はすぐにもマスコミにとりあげられたが、ちかごろはあまりさわがれない。暴力を肯定しているわけではないが、暴力をスキンシップとまちがえていないかどうか◆クラブ活動の在り方をもう一度考えてみる必要がないか。現実には勝利に酔ってしまって、あとのことはすべて忘れ去られ、問題の本質がいつもぼかされてしまっている。

(龍人)

ご婚礼家具各種
いわき信販・福島信販チケットをご利用ください
勉強で評判の店
丸萬家具店
店舗／平・四町目電74—6633
工場／平・白銀町電74—6634
ショールーム／平・白銀町電23—1672

●贈って喜ばれる手づくりの……
ふるさとの美しい名所写真入り包装
いわきあられ
味覚堂　：平・古鍛冶町　電(74)3922
：大黒屋国道前　電(74)4274

6
運転免許証で入浴料金を免除
金ケ沢温泉
●大浴場(男)●大理石浴槽
ドライバーに奉仕する
ドライバーエリア
いわき市久の浜金ケ沢トンネル　●平より20分　●24時間営業

夏まつり☆
臨時バスと運行経路のお知らせ☆

●平納涼道路による経路変更(一町目～三町目)
《7月28日～7月31日》
経路変更時間は毎日16時から最終バスまで　変更路線は下記のとおり
◉神谷団地線…菱川町→本庁舎→中町→南町→4町目…
◉平市内線　(八幡小路→久保町線)…菱川町→三町目→ヤマニ前(通過)→八幡小路→古鍛冶町→紺屋町→才槌小路→田町→平駅前→菱川町(古鍛冶線)運休
◉平赤井・小川・高崎・柳生まわり四倉・内倉方面
菱川町→三町目→ヤマニ前(通過)→杉平……
●平七夕まつり《8月6・7・8日》の運行経路変更と臨時バス
◉豊間・江名廻り小名浜・快速バス薄磯海岸方面
平駅前→白銀町通過→イトーヨーカドー脇通過→三小前→臨時倉前→臨時谷川瀬→……
◉平～四倉・富岡・原町・新舞子・五反田方面
平駅前→白銀町通過→イトーヨーカドー脇通過→三小前→五色町→……
◉神谷団地線
菱川町→梅本→堂ノ前→三小前→五色町→……
◉勿来～四倉線
中町→大町→三小前→五色町→……
◉平赤井・小川・高崎・柳生まわり四倉・内倉方面
菱川町→三町目→ヤマニ前(通過)→杉平→……
◉平市内線
(八幡小路～久保町線)菱川町→三町目→ヤマニ前(通過)→八幡小路→古鍛冶町→紺屋町→才槌小路→田町→平駅前→菱川町(古鍛冶線)運休
七夕まつり臨時バス運行
各線とも随時臨時便増発　ただし最終バスの時間延長はなし
●小名浜全国花火大会《8月5日》臨時バス
◉江名・豊間廻り平行◉鹿島廻り平行◉湯本八仙廻り平行◉下川・植田・勿来行◉泉・田部行◉湯本行
最終21：30まで随時運行
(乗車場所)小名浜魚市場前　定期バスは平常どおり運行

●平→郡山→会津若松(特急)お盆帰省バス運行
《8月12日→19日》
(時間)平発8：25
(運賃)・平～郡山460円・平～会津若松800円
※乗車日の前日座席予約サービスは平駅前案内所へ
●平盆踊り臨時バス《8月13日→16日》
各線とも随時臨時便増発　ただし最終バスの時間延長はなし
●内郷盆踊り臨時バス《8月13日→15日》
宮・川平・綴経由立野線随時臨時便増発　ただし最終バスの時間延長はなし
●常磐ハワイアンセンター行き臨時便増発
《8月14日→16日》
勿来～四倉線ワンマン実施
8月21日から勿来～四倉線がワンマン運行となります　乗降方法は後乗り前降り方式ですからご注意下さい　乗車の際は小銭のご用意か回数券をお求め下さい
《創立30周年記念乗車券発売中》
2種類　各100円
安全を守るみなさまの足——
常磐交通
いわき市平字菱川町3の1　☎23—1151(代)

いわき市の植物

（11）

湯沢陽一

山地林

植物の群落は人手を加えず、自然に放置すれば草本群落から低木林、陽樹林をへて群落として安定な陰樹林（極相林）が成立することは前に吉市氏が解説した通りである。いわき市のように暖帯と温帯の両方を含む地域では、気候的にどのような極相林が成立していたのだろうか。平窪に市の天然記念物であるシイ群がある。本数にしては少ないが、かつてこの一帯はうっ蒼としたシイ林であったなごりで、いわき市の低地はシイやカシのような常緑広葉樹が極相林をつくっていたと考えられる。一方山地帯では表日本型のイヌブナースズタケ林やモミー落葉広葉樹林が極相林を形成し、広い面積を占めていたと思われる。しかし、現在では人手が加えられ、自然のままの極相林は完全に無くなってしまった。わずかに赤井岳、夏井渓谷、御斉所渓谷にやや自然状態に近いモミー落葉広葉樹林があり、鮫川渓谷、入定渓谷の川ぞいに部分的にアカガシ林やウラジロガシ林がみられる程度である。

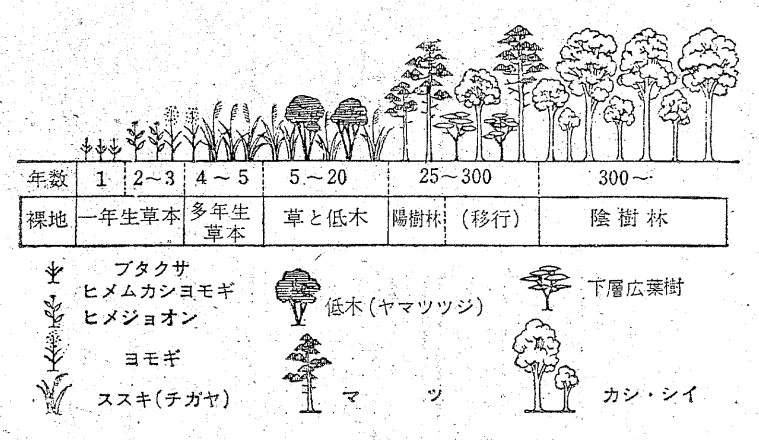

植物群落の遷移（篠遠）

林も木により様ざま
人手が加わると変化する

現在のほとんどの森林は伐採などの人手が加えられたことにより生じた二次林と植栽林である。いわき市のような暖帯北部（シイ林、カシ林の北限地帯）で自然林に人手が加わった場合森林はどんな変化をするのだろうか。

〃森林の退行遷移〃

前述のように群落は自然状態では草本群落から極相林に進行的に発達していくものであるが、伐採などの人手が加えられると、その逆の変化すなわち群落のあともどりが起こる。この変化を退行遷移とよんでいる。

暖帯のシイ林やカシ林がくり返し伐採されると、シラカシ林やアカマツ林をへて、クリーコナラ林となり、暖地系の植物が著しく衰退して冷涼地系の植物におきかえられていく。

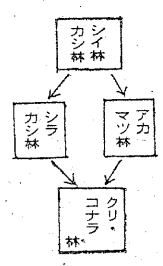

各森林内の構成種の変化をみると伐採がくり返されるにつれ著しく衰退する植物として次のようなものがある。

スダシイ、アカガシ、ウラジロガシ、アオキ、モチノキ、ヤブツバキ、シロダモ、ベニシダ、イタビカズラ、テイカカズラ

増加する植物としては、コナラ、クリ、ヤマウルシ、ヤマツツジ、アズマネザサ、チュゴリ、アキノギリンソウ、タガネソウ

などがある。これらの植物は耐陰性の弱い植物で伐採により光がはいるようになって勢力を増したものである。

いわき市山地帯のモミー落葉広葉樹林は人手が加わることにより、やはりクリーコナラ林に変化していくが、谷すじでは、中間的な段階としてシデ林が生ずることがある。アカシデ、クマシデ、イヌシデ、ヤマモミジなどからなる二次林で、これが同じ方向に変化（退行）して、クリーコナラ林になっていく。田人南犬平の四時川渓谷の一部にこのようなシデ林がみられる。図示すると次のようになる。

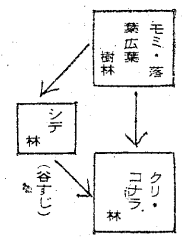

このように、自然林に人間の圧迫が加わると群落が退行していき、構成種も大きく変化していく。とくに北限地帯のシイ林では構成種全体が消滅し、元にもどすのに数百年の時間を必要とする。せめて国有林の数カ所を自然のままに残しておきたいものである。

（内郷高校教諭）

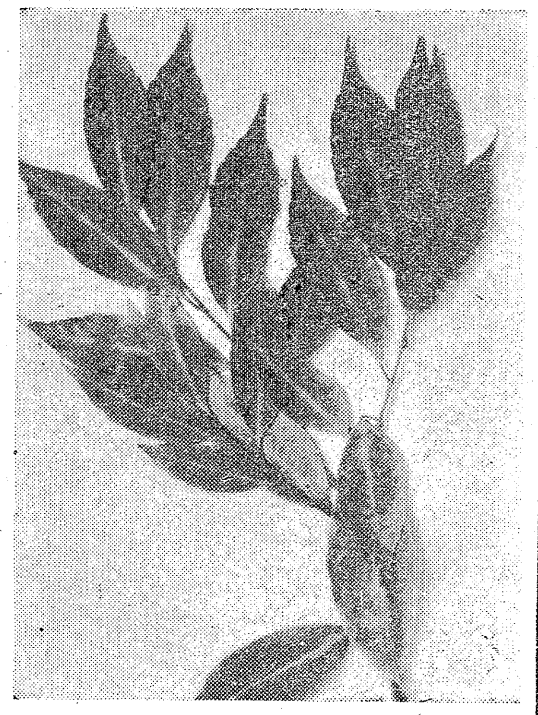

伐採が続くと衰退する種の一つ〃ウラジロガシ〃

青柿会句抄

七月例会

渡辺何鳴選

事故の手のかかわりもなく汗拭う　茂堂
汗どめのはち巻太きタオルかな
岩山のせまれる道べ泉湧く　蒼山

手花火に手をみて大きこが影
金剛の名を奉つる泉かな
土間広く百姓の家涼しかり　素子

神泉に杉の落葉を沈めたる
生業に汗する幸を噛みしむる
手花火の火花散らさで落つもあり　子風

灌がむとたたちに汗のものを剥ぐ
がつがつと食う少年の汗滂沱　何鳴

岩棲に手置きて泉含みもす
老らくの汗水なれど潔し
夕涼し庭石に水打ちつつけて
手花火のやがて小さき珠玉落つ
手花火に幼ならは瞳をかがやかす
夕涼し流水の音庭先に　素心

【選後に】日中の炎暑を忘れて、涼風が吹き通る公民館での句会はとくにたのしい。席題に手花火と涼しを選んで句作。常連の武門君が顔を出さず、不在投句もなかったとは、いかにもさびしい。このごろの暑さで具合いをわるくしたのではないかときづかわれる。各人各様の取材が面白い。しかし欲をいえばもっと新鮮であってほしい。表現の能力については、すべて手慣れて難がない。句集などによって先輩の作品をより正しく、よりきびしく観賞してほしい。次回は八月下旬。会場は公民館。兼題（きび）は唐黍・氷菓の二つ。（何鳴誌）

ステーキハウス
キャッスル牧場
CASTLE PASTURE
フルーツセンター八百富2F☎23—6607

"酔族館"は——
水族館ではありません
あなた自身のやすらぎの場です
酒館 酔族館
たいら・新田町（志賀ビル1F）電㊗3645

輸入洋酒・食品
市内配達・地方発送
みとわ
小名浜ショッピングセンター㊸3472

小鳥と金魚と犬
総合ペットフード
ペット器具
ワンチャン美容室
ホテル
総合ペットセンター
カワマタ
南町店 電㊗7868
ヨーカドー前店 電㊗9049
1号店（大専門） 電㊗7055

湯本の
鳥藤
電㊊三一五一代

暑中お伺い申しあげます

このたびいわき市の玄関口にふさわしい近代的施設を備えた平ステーションビルが完成し7月29日オープンの運びとなり当組合もテナントの一員として生鮮魚介類の直売店を出店いたすことになりました　流通機構改善のための一つの試みとして消費者の皆様に産地直結により新鮮できれいな魚を低廉な価格で販売しますのでご利用下さいますようお願い申しあげます

小名浜機船底曳網漁業協同組合
組合長理事　野崎　武一

平ステーションビル 直売店を開設

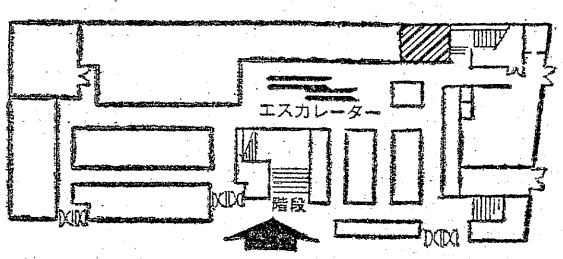

7月29日
オープン

平ステーションビル1F　・菓子・生鮮食料品・履物
・特産みやげ品・実演コーナー

営業品目　生鮮魚介類　冷凍魚全般
塩さけ・ます　筋子・たら子類

平ステーションビル販売店
店長　坂本　嘉幸
電（22）0601～2

あなたの職場のユニホーム
会社・病院・商店・学校・諸官公署・事業所
作業服・事務服・白衣
いわき市平字大町11
電話 (74)3788 (74)8056
鈴屋
直属工場・有限会社いわき縫製・内郷高坂町 電(26)2510

洋菓子喫茶 みにょん
☆東京六本木の味をそのまま！
マロングラッセ　300円より
クッキー　500円より
チーズケーキ　その他
☆落ちついたティールームでふらんす菓子をどうぞ!!
平ステーションビル3F
施工　いわき市　イワキインテリア

NHKテレビ
☆印は白黒

6・00 こどもニュース
05 暁はただ銀色
30 人形劇「新八犬伝」
7・00 ニュース
30 ドキュメンタリー▽本牧コンテナヤードA5
8・00 赤ひげ「約束」小林桂樹　あおい輝彦　奈良岡朋子　浜木綿子　黒沢年男　木村夏江ほか
9・00 ニュース
15 ニュース解説
30 ニュース特集
10・00 1973年全英オープンゴルフ
11・15 スポットライト

NHK教育
☆印は白黒

6・00☆中国語講座
30☆ギターをひこう
7・00☆英語会話
30☆技能講座　建築士「構造計画」
8・00 市民大学講座　「変革期」～ヨーロッパの形成～堀米庸三　木村尚三郎
9・00☆通信高校講座　数学1
30☆通信高校講座　数学1
10・00☆通信高校講座　地理B
30☆通信高校講座　数学2
11・00☆やさしいドイツ語

福島テレビ
☆印は白黒

6・00 ロジャーの宇宙大冒険
15 ニュース
55 カバトット
7・00 ウルトラマンタロウ
30 走れ！ケー100
8・00 剣客商売　「御老中暗殺」加藤剛　山形勲　音無美紀子　片山真由美　永井智雄　ほか
9・00 「まごころ」竹脇無我　大原麗子　山田太郎　桜井浩子　藤村有弘
10・00 「白い影」田中真理　尾藤イサオ　小坂一也
11・05 FBI

福島中央テレビ
☆印は白黒

6・00 動物の世界「恐怖のサメ狩り」
30 ワイドニュース
7・00 歌まね合戦スターに挑戦　湯原昌幸
30 なんでそうなるの？
8・00 太陽にほえろ！「汚れなき刑事魂」石原裕次郎　松田優作　露口茂　青木英美　水谷豊　見明凡太郎　菅井きん
9・00 金曜映画劇場「恐怖の振子」ビンセント・プライス　ジョン・カー　バーバラ・スチール　アンソニー・カーボン
10・30 チャレンジゴルフ
11・15 ワイドショーIIPM

今夜の番組

NHK第1 1340KC

6・05 株式市況▽商品市況
40 じょうずな話し方「敬語心得帳」
7・00 ニュース
15 ニュース解説
25 ニュース特集
8・05 人生読本
15 趣味の手帳「ネット裏渡り鳥」
30 思い出の名人集～一龍斎貞山～
9・05 NHKシンフォニーホール　交響曲第6番ヘ長調作品68「田園」・ベートーベン
10・20 若いこだま「リクエスト特集」
11・05 夢のハーモニー

NHK第2 1540KC

6・00 そろばん教室▽総練習
20 基礎英語
45 英語会話
7・00 ラジオ農業学校「70年代の農業を考える」
30 中学生の勉強室　国語
8・00 通信高校講座　現国1
20 通信高校講座　現国2
40 通信高校講座　現国3
9・00 通信高校講座　日本史
20 通信高校講座　古典乙1（古文）
40 通信高校講座　家庭
10・20 通信高校講座　英語A
40 通信高校講座　英語A
11・00 大学講座　政治学

ラジオ福島 1060KC

6・00 ニュースハイライト
30 ンポーツジョッキー
45 プロ野球金曜ナイター「広島対巨人」①「大洋対阪神」②「中日対ヤクルト」③「南海対阪急」＝中止の時＝6：45プロ野球コーナー7：00歌うナイターテツと野球と歌謡曲テッちゃんの歌なし歌謡曲
9・30 ウエスタンパレード　不思議な少女
45 明日の勝馬
10・30 MUハイフォニック　マンボNO・5
11・20 歌謡リクエスト合戦

FM放送
☆印はステレオ

6・00 くらしの話題<ディスクジョッキー>
7・15☆サウンド・オブ・ポップス　ユーズ・ミー　消えゆく太陽　ほか
8・05☆世界のピアニスト,73　ロベルト・シドン～左手のためのピアノ協奏曲・ラヴェル・デジェー・ラーンキ～幻想曲ニ短調K.397・モーツァルト　ほか
10・20☆芸術劇場「豪煌」日下武史　松宮五郎　ほか
11・05 夜のしらべ

約束

◆赤ひげ
NHK・夜8・00

おけいの父親仁吉の死期が迫った。登は、おけいに、せめてふとんでも新しいのにしてやるよう忠告する。そのひとことが、おけいに盗心を抱かせ、冬吉を窮地に立たせることになった…。

今回は、登の不用意のひとことから、おけいの身にふりかかるさまざまな苦難と、彼女をかばう冬吉の心情を描く。

原作・山本周五郎、脚本・倉本聰、演出・高沢正幸。

おけい（木村夏江㊤）は冬吉（黒沢年男）に水茶屋を紹介して と頼む…

『ドキュメンタリー』
NHK・夜7・30
本牧コンテナヤードA5

こどし上半期に、昨年同期の二倍に相当する牛肉をつめた冷凍コンテナが、続々と陸揚げされる。

番組では、取材の困難な状況の中で、ようやくカメラにおさめた倉庫の中味を伝えるとともに、ありあまる物質と出まわらない商品といった、なんとも合点のいかぬ流通機構の断面を報告する。

金曜ドラマ
福島・夜10・00
白い影

オリエンタル病院の経営方針に不満の若い医師・小橋（山本亘）は、その疑問を直江（田宮二郎）にぶつけてみた。だが、直江は小橋のことばを無視しているかのようだった。

小橋が当直の夜に、心筋梗塞らしい患者がかつぎ込まれた。保険のきく病室は満員だったので、小橋は一旦三万円もする特別室に入院させた。

みもの
ドラマ
福島・夜9・00
まごころ

信一（竹脇無我）と厚子（大原麗子）の結婚第一夜があけた。手ちがいから、ふたりは自宅で初夜を迎えたのだが、祐吉（伴淳三郎）とスミ（風見章子）の計らいで、ふたりっきりの朝を迎えることができた。

やがて信一たちは、孝太郎（松山英太郎）の世話で鶴巻温泉に、新婚旅行に出かけた。孝太郎の舎弟という達男（山田太郎）が番頭をしている旅館に、二人は泊まることになっていた。

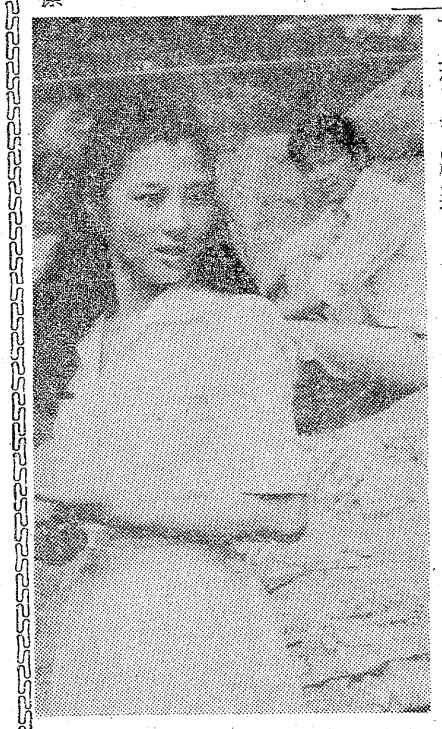

一日遅れの新婚旅行で散策に幸せをかみしめる信一（竹脇無我）厚子（大原麗子）

太陽にほえろ！
福島中央・夜8・00
汚れなき刑事魂

スナックでダイナマイトによる赤ちゃん誕生に気が気でない父親（坂上）、看護婦（萩本）

金曜映画劇場
福島中央・夜9・00
恐怖の振子

姉エリザベス（バーバラ・スチール）の死因をたしかめるため、フランシス（ジョン・カー）はイギリスからスペインに渡り、荒海につき出たメディナ家の陰うつな館についた。

姉の夫で当主のニコラス（ビンセント・プライス）は、死因を血の病としか語らなかった。主治医のレオン（アンソニー・カーボン）は、エリザベスの死はこの暗い館のせいだといった。

ニコラスはフランシスを地下室に案内した。そこには歴代のメディナ家の当主や家族の棺がほうむられていた。

姉の死因をたしかめにきたフランシス（ジョン・カー）は恐怖の体験を…

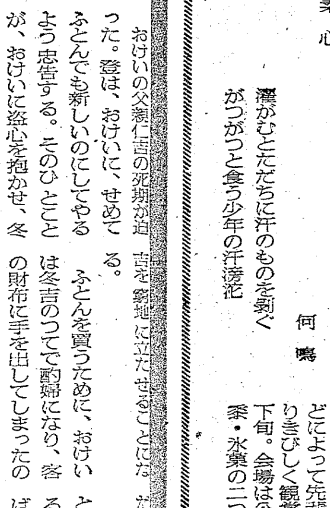

おけいの父親仁吉の死期が迫った。登は、おけいに、せめてふとんでも新しいのにしてやるよう忠告する。そのひとことが、おけいに盗心を抱かせ、冬吉を窮地に立たせることになった…。

今回は、登の不用意のひとことから、おけいの身にふりかかるさまざまな苦難と、彼女をかばう冬吉の心情を描く。

原作・山本周五郎、脚本・倉本聰、演出・高沢正幸。

おけい（木村夏江㊤）は冬吉（黒沢年男）に水茶屋を紹介して と頼む…

ドキュメンタリー
NHK・夜7・30
本牧コンテナヤードA5

こどし上半期に、昨年同期の二倍に相当する牛肉をつめた冷凍コンテナが、続々と陸揚げされる。

番組では、取材の困難な状況の中で、ようやくカメラにおさめた倉庫の中味を伝えるとともに、ありあまる物質と出まわらない商品といった、なんとも合点のいかぬ流通機構の断面を報告する。

金曜ドラマ
福島・夜10・00
白い影

オリエンタル病院の経営方針に不満の若い医師・小橋（山本亘）は、その疑問を直江（田宮二郎）にぶつけてみた。だが、直江は小橋のことばを無視しているかのようだった。

小橋が当直の夜に、心筋梗塞らしい患者がかつぎ込まれた。保険のきく病室は満員だったので、小橋は一旦三万円もする特別室に入院させた。

みもの
ドラマ
福島・夜9・00
まごころ

信一（竹脇無我）と厚子（大原麗子）の結婚第一夜があけた。手ちがいから、ふたりは自宅で初夜を迎えたのだが、祐吉（伴淳三郎）とスミ（風見章子）の計らいで、ふたりっきりの朝を迎えることができた。

やがて信一たちは、孝太郎（松山英太郎）の世話で鶴巻温泉に、新婚旅行に出かけた。孝太郎の舎弟という達男（山田太郎）が番頭をしている旅館に、二人は泊まることになっていた。

太陽にほえろ！
福島中央・夜8・00
汚れなき刑事魂

スナックでダイナマイトによる赤ちゃん誕生に気が気でない父親（坂上）、看護婦（萩本）

金曜映画劇場
福島中央・夜9・00
恐怖の振子

姉エリザベス（バーバラ・スチール）の死因をたしかめるため、フランシス（ジョン・カー）はイギリスからスペインに渡り、荒海につき出たメディナ家の陰うつな館についた。

姉の夫で当主のニコラス（ビンセント・プライス）は、死因を血の病としか語らなかった。主治医のレオン（アンソニー・カーボン）は、エリザベスの死はこの暗い館のせいだといった。

ニコラスはフランシスを地下室に案内した。そこには歴代のメディナ家の当主や家族の棺がほうむられていた。

姉の死因をたしかめにきたフランシス（ジョン・カー）は恐怖の体験を…

手花火の赤熱玉となりて落つ
立話互に汗を拭ひつつ
こどもらは一様に汗手もて拭く

濃がむとただちに汗のものを剥ぐ
がつがつと食う少年の汗滂沱

どによって先輩の作品をより正しく、よりきびしく観賞してほしい。次回は八月下旬。会場は公民館。兼題（きび）は唐黍・水菓の二つ。

（何鳴誌）

冬と代採かくと返されるにこれ著しく衰退する植物として次のようなものがある。

スダシイ、アカガシ、ウラジロガシ、アオキ、モチノキ、ヤブツバキ、シロダモ、ベニ

もとすのに数百年の時間を必要とする。せめて国有林の数カ所を自然のままに残しておきたいものである。

（内郷高校数諭）

ステ

キャッ

●フルーツセン

暑中お

備

花シリーズ・第2弾

花のはこんだラブリーケーキ

いわきの花 Azalee アザレー・マルティ《八重つつじ》

＊新発売

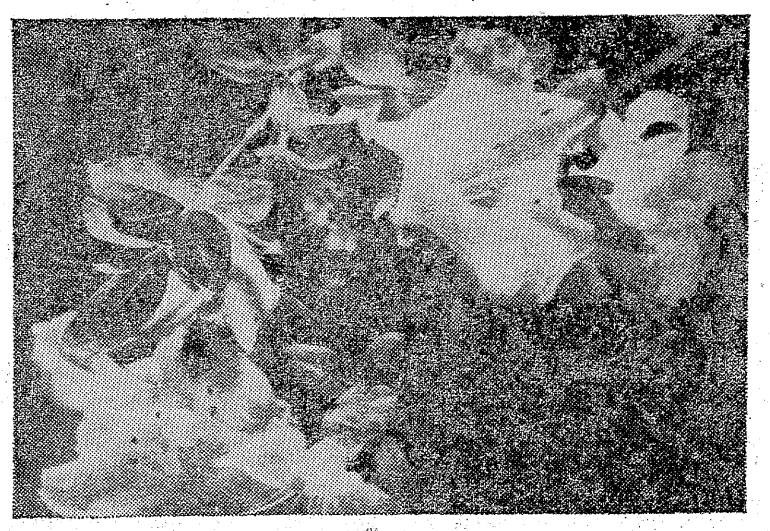

●お菓子の専門店

じゃんがら本舗 みよし

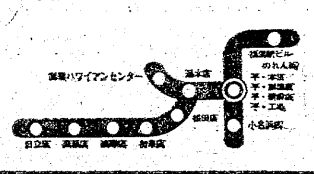

"風雨に耐えた強じんな枝先に咲きほこるかれんなつつじの八枚の花びらを……"
もし、お菓子にできたら……
そんな願いから生まれたのが
《アザレー・マルティ》です

小函の中の銀のホイルを
あなたがひらいてみて下さい
お口の中でやさしくひろがる
八重つつじの香おり
きっとあなたを魅惑の味の世界に
はこんでくれるでしょう

お菓子の専門店《みよし》が
確心をもっておすすめできる逸品です
いつまでもやさしくかわいがって下さい

ふえている離婚

愛し合った同志が一緒になったはずなのに、夫婦生活にはいろんな困難があります。一歩間違えば離婚という取り返しのつかない事態を招きます。現代は欧米では五組に一組は離婚するといわれています。日本でもこの数は年々増加する傾向にあり、急激な時代の流れと意識の変化によって女性のものの見方、考え方が少しずつ多様化していることも確かですが、一方、結婚する時の女性の意識のあまさも目立っています。

夫婦生活にはいろいろな問題が……

家庭婦人

十分に考えて結婚を

夫婦同権に真の愛情が

ここで問題になってくるのは、結婚する時、お互いに相手のことを十分に考え認め合う必要があり、夫にとって妻はどうあるべきか、また妻にとって夫はどうあるべきかを十分に考える必要があるのではないでしょうか。

「結婚生活を続けるには、なみなみならぬ理性と努力が必要な時代」とある意味ではいえるかもしれません。結婚前は背中から注がれる男の目を敏感にとらえ、振り向いた女性も、妻になると感度を鈍くする。夫の目が注がれても平然ということでは努力不足。

けん怠期の代名詞のようにいわれている〝三日、三月、三年〟ということばは統計から、離婚にもいえるといいます。

結婚がゴールインでは決してなく、スタートであることをしっかり念頭に置く必要があるのではないでしょうか。

どういう理由で破局を迎えるのか原因はいろいろあるにしても、その根底に流れるものはやはり不幸といえます。

離婚の原因として「いびき」、「歯ぎしり」というようなささいなことから「性格の不一致」というような深刻組までいろいろあります。

確かにひと昔前までのように、何がなんでも女性が耐えることによって家庭が成り立っていた、という時代は終わりつつあるといえるでしょう。

暮しの知恵

◉…呼びだし電話

呼び出しの電話をかけるときは、電話の持ち主に手数をかけるのですから、感謝とお礼のことば（その気持ちをそえて）をつけ加えたいものです。「○○さんでしょうか。わたしは××というものですが、お忙しいところをまことに申しわけありません。ちょっと△△さんをお呼びしていただけないでしょうか」と、はっきり依頼します。

この際、お互いに気をつけて長電話にならないようにしないと、持ち主の感情を害することがあります。呼び出しで伝言を依頼する場合は、簡単明瞭にして「お忙しいところを恐れ入りますが、どうかこのようにお伝え願います」などと、お礼を失わないよう、注意が必要です。

◉…ネクタイのよごれ

ネクタイのよごれをとるには、まず、中性洗剤をとかした湯に、ベンジンか四塩化炭素を加えてかきまぜた液を歯ブラシにつけて、擦ることすって落とします。そのあと、手ぬぐいの上にネクタイを裏を上にしてのせ、ガーゼにベンジンをたっぷりふくませて、全体をたたくようにすれば、よごれが手ぬぐいにうつり、さっぱりします。

温泉街背景に喫煙乱費

青少年問題が社会に大きく問題化されている今日、青少年対策を力強く押し進めるためには推進体制を強化充実する事が最も大切であるが、行政機関と地域の自主的組織の緊密な連携の中で行なわ初めて、良い効果が上がるものと思われます。

湯本町は常磐ハワイアンセンターを持つ県下でも一番大きな観光地で、年間百万人以上の客が訪れ、町も一層にぎわいを呈しています。

これを背景に青少年の不健全娯楽の喫煙、金銭乱費等が目立ちます。遊技場内での異装と長髪は高校生と思えぬほどです。われわれが補導に出て店前に大型バイクのあるところには、必ずといっても良いほど高校生あるいは同年輩の有職少年が遊技しています。

人の子わが子

このさい他の客にわからない様にやさしく小声で注意します。了解して帰宅する者もおりますが、中にはウソをついて平気でいる生徒もいます。ウソは非行につながります。が、温泉街の特殊条件の中で研修を高め、保護育成に最善を尽くす毎日です。

いわき市少年センター補導員　常磐万部　櫛田　安男

剣の天地（18）

池波正太郎作
中一弥画

夏の蝶（九）

また、於富は、侍女のおまきへ、ふかい吐息と共に、おもえず、こういった。

『わが、お師匠さまのお顔を見ていると、真白な山雪にきよめられた赤城の杉木立をおもい出します』

づけられたろうか……。

稽古といっても、後年のごとく木造りの刀や薙刀で、やたらに打ち合うのではない。

このころは、ときによると、大刀を構えた伊勢守と薙刀を構えた於富が、そのままの姿で半刻もにらみ合っているときもある。

『かたじけのうございました』

於富は薙刀を納めてから、居間へもどっている伊勢守の前へ来て、礼をのべた。

『お師匠さま。今夜は城内に泊めていただきまする』

『おお』

これも、例外のことではない。

稽古に来て、その日のうちに於富が箕輪へ帰ることのほうが、めずらしいのだ。

『では、ゆるりとせよ』

と、伊勢守。

これから軽い食事をとり、於富は、奥の主殿の外れの、自分にあてがわれた一間へ行き、昼のねむりに入る。

こうした上泉伊勢守へ対する於富の思慕は、武術をまなんだ恩師へのそれから、知らず知らず、一個の男性へのそれに変っていったのではあるまいか。

『さて……』

と、伊勢守が於富を、奥庭へいざなった。

雨天の折は、居間の奥の十坪ほどの板の間で稽古がおこなわれる。

晴天の日は、奥庭においてであった。

於富は、奥の間に入り、刃引きもしていない愛用の薙刀を取って庭へ出た。

伊勢守は、袖の短かい夏の小袖に袴（はかま）をつけ、素足となり、これは太刀を取って於富の後から奥庭へ出て行った。

二人の稽古は、およそ一刻（二時間）もつ

これも常例のことだ。

男の肉体を鍛えるのとはちがい、女子の躰へ武術を植えつけるためには、

『よほどに考えてせねばならぬ』

これが、上泉伊勢守の持論なのである。

『心と躰は二にして一。一にして二つに分れている。ゆえに、女子の心と躰を粗暴（そぼう）にあつこうてはならぬ』

と、いうのだ。

武人の家に生まれた女は、それ相応の武術を身につけ、肉体を鍛えなくてはならぬが、その限度をわきまえるべきだ、と、伊勢守は考えている。

祝　平駅新築完成　●　7月15日から8月5日まで

★　国盗り物語観劇（帝国劇場）　★★★

●NHKスタジオ見学・新宿京王プラザホテル1泊ご招待

中元大売出し

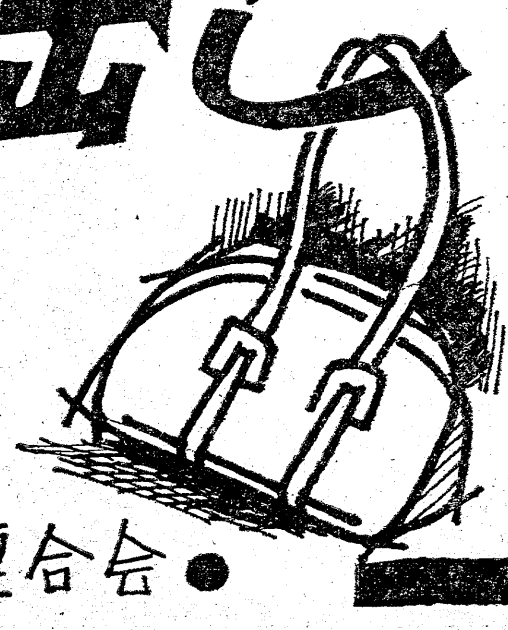

●お買い上げ高200円ごとにお楽しみ抽せん券を進呈いたします
●抽せん発表　8月10日いわき民報紙上及び各参加店頭
●当せん者……ご招待券と引き換え期間　8月11日～8月20日
●引き換え所……3町目鈴藤及び各商店会
●当せんされたお客様は9月4日ご招待です●
●発表日まで楽しみにお待ち下さいませ●

●●●平商店会連合会●

◉…ハワイ…◉

夕映えのヤシ林から飛びだした優康美のハワイ娘。ハワイアンメロディーが聞こえてくるようだ。

レジャー

十八年十一月十六日いわき地区十四バス業者の統合で設立した説明つき。ひと目で常磐交通の

ハワイアン

たのしい

交通

平

カラー作品・長篇記録映画

硫黄島

観光と変遷綴る

常交 記念乗車券

☆…常磐交通自動車株式会社では、十一月十六日の創立三十周年を記念して、二十六…☆
☆…日に記念乗車券を発売した。切手・古銭と並んでマニアにはネコにカツオブシ以…☆
☆…上の人気を呼んだ。ユニークなデザインの〝バスの歴史シリーズ〟と〝いわきの…☆
☆…名所をたずねて〟の二種類を紹介した。…☆

勿来の関
白河・念珠の関とともに奥州三関の一つとして、また桜の名所としても名高い

塩屋埼灯台
海抜五十㍍・緑の岬・紺碧の空と海・どこまでものびる白砂の海岸・防潮林・ここには雄大な自然がある

二種類ともタテ六㌢五㍉、ヨコ十七㌢の大きさで、オフセットカラー印刷のしゃれたもの。二十円区間二枚、三十円区間二枚の乗車券つきの五枚一組袋入りで百円。

もったいなくて使えない。遠来の客にプレゼント。マニアの友人に贈るなど、買い手の表情はさまざま。前に福島臨海鉄道が発売した記念乗車券が、いまではマニア間で高い値で取り引きされているケースもあり、将来の高値を見込んでのチャッカリ組も多いようだ。

◉…バスの歴史シリーズ…◉

マニアから大人気

表は熊坂太郎画伯のいわきの山野を背景に、むかしからのバスの姿を描き、裏面には、昭和十八年十一月十六日いわき地区十四バス業者の統合で設立した説明つき。ひと目で常磐交通の歴史がわかる。

大正末期から昭和初期にかけて、乗合自動車として登場した〝T型フォードツーリング〟の幌型自動車、昭和十年代の〝銀バス〟から支那事変当時の木炭バス、戦後のトレラーバスなどいまの冷暖房つき超デラックスバスを見た目には、隔世の感があり興味深い。

◉…いわきの名所をたずねて…◉

ユニークな商業写真家、井出保さん撮影のハワイアンセンタ

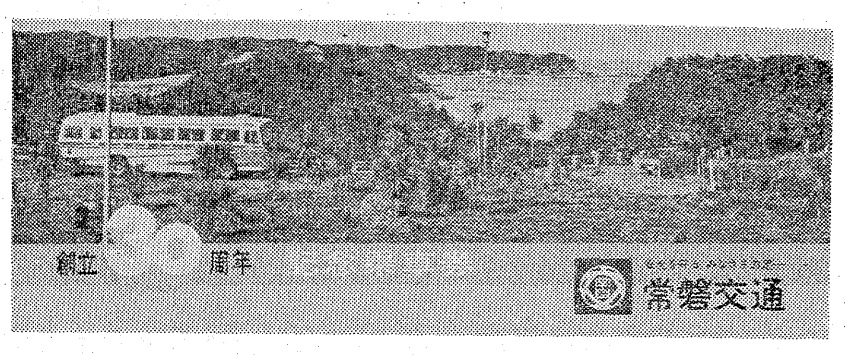

三崎公園　国際港小名浜の東端にあり　海蝕台地上の公園　太平洋と小名浜港を一望にするながめはすばらしい

レジャー

◉…ハワイ…◉

夕映えのヤシ林から飛びだした健康美のハワイ娘。ハワイアンメロディーが聞こえてくるようだ。

たのしい観光ポスター

ルックメイト・ハワイ六日間の旅、二十七万八千円。グランドハワイ十日間、五十万円と新婚さんに呼びかける。

＝日本交通公社提供＝

レジャー

ハワイアン次週の催し

【大ホール】
☆29日＝「炎の女」の由美かおる

【ハワイ海底大劇場】
▽ショータイム＝（ウイークデー）午前11時、午後2時20分、午後5時（日・祭日）午前10時30分、午後1時、午後3時、午後5時

【ビーチステージ】
▽専属芸能ショー＝フラダンス、タヒチアンダンス、フラメンコ、少女コーラスグループ、ハワイアンバンド、ジャズバンド
▽公演時間＝（ウイークデー）午後1時30分、午後7時20分（日・祭日）午前11時、午後2時30分、午後7時20分

照島ランド

【流水円形大プール】
☆29日＝ポリネシアンショー
☆8月19日まで＝ウルトラサマーカーニバル！
☆同＝専属エレキバンド「グルーピー演奏」
※好評！＝エンジンつき本格的ゴーカートコース

レジャー

パピヨン

平・銀冶町

ラワン材のカウンターにイスが八、ボックスが五つと、こじんまりとした店内だが、青々とした植木がよくマッチし、静かな音楽で落ち着いたふん囲気をかもしだしている。

モーニングタイムは午前八時～午後一時まで、飲み物のコーヒー、ミルク、レモンティーに、パピヨン特製のタマゴ、キュウリをパンではさんだサンドイッチと生野菜サラダがついて、お値段は百五十円。モーニングサービスとは思えないほどのボリュームで朝・昼食替わりにもなる。モーニングタイムを過ぎるとコーヒー、ミルク、レモンティーは百二十円と三十円安くなり お得。

喫茶 モーニング

コーヒーはサイホン式によるモカ、ブルーマウンテン、キリマンジャロが自慢。

平の松ケ岡公園入り口近く、旧6号線のT字路に位置しているので、昼食時は市役所職員が多く、午前・午後は若い女性や主婦で占められている。＝TEL・㉓5373

◇……◇
※特色ある喫茶店のモーニングサービスをお知らせください。あて先はいわき民報社「レジャー喫茶係」まで。官製はがき使用のこと。
◇……◇

マックィーンとベキンパーが犯罪王国につきつけた強烈な
ショットガン！全米で大ヒット！73年を圧倒するスーパー大アクション!!

スティーブ・マックィーン
アリー・マックグロウ
監督サム・ベキンパー

《カラー作品》

ジョニーは戦場へ行った

〈前売り券発売中〉
大人500円
学生400円
8月18日上映

☆4チャンネル
超ステレオ音響

盾

28日大公開
洋画は
ひかり座

カラー作品・長篇記録映画

硫黄島

米・海兵隊が撮影し
国防総省が厳重に保管した攻防の極秘記録を
いま生々しく〈カラー〉で世界初公開！

平地区にもリハビリテーション

自転車振興会から補助

松村病院に最新の設備

脳いっ血で倒れた人や、手足の不自由な身体障害者の回復訓練を続け、社会に復帰させようと、いわき市平字南町二三、松村病院（松村享院長）に本格的なリハビリテーション施設が、総額六百二十万八千八百円で完備され患者から喜ばれている。

同病院のリハビリテーションは日本自転車振興会からの三百十万四千円の補助金に、三百十万四千八百円を加えた総額六百二十万八千八百円が事業費。最新式のHKY万能理療台（改良型）、マッサージ台など個別治療器機や理学療法器械のマイクロトン、赤外線灯、太陽灯、低周波装置をはじめ、水浴療法器械のユニバーサル・ハイドロメデカ、部分浴槽、気泡沸騰浴装置、運動療治器械で、起立訓練台から歩行練習車など新しい器械十九種を四階と五階に取りそろえた。身障者やお年よりの社会復帰に大きな役割りを果たすことになり、現在は同病院に四十人の患者が入院して治療を受けている。

また、入院患者だけでなく、外来患者のためにも、一階にムチウチ症をなおすマイクロトンや太陽灯、赤外線などが設置されている。

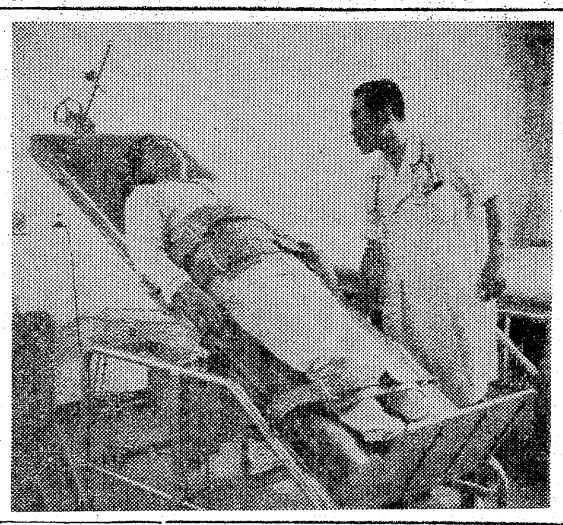

【最新式の医療器械】

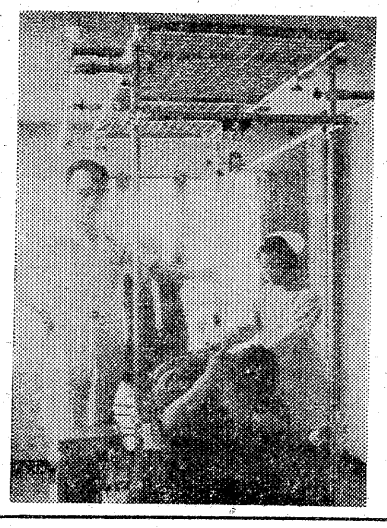

【規律訓練台】

いわき市内でリハビリテーションの器械設備が整っているのは、いわき市常磐の市立常磐病院、同下湯長谷町の老人福祉センター「白百合荘」常磐中央湯本病院の三カ所と常磐地区だけだったのが平の松村病院は四つ目。それだけにもっとも施設が新しくもある。

完備した本格的なリハビリテーションセンターとしては市立常磐病院と松村病院の二カ所となり、平地区では初めてだけに北部地区民には大きな福音といえる。

県信用金庫野球

28・29日平市営球場

県信用金庫親善野球は二十八日午前八時半から平市営球場で開会式、十一チームが優勝を争う。

一隻四役の起重機船

山木工業　港湾部門を拡充

いわき市平字正内町四八、山木工業株式会社（資本金一千万円、志賀久太郎社長、年商十四億円）は二十六日午前九時半から江名港で、新造船第二十五飛竜丸（六五〇㌧）の披露式を行なった。

同社には土木、建築、港湾の三部門があるが、このうち福島、茨城両県の築港、築堤事業を手がけている港湾部門を増強、東北地方に事業を拡大、事業内容の大型化に対応するための能率アップから、同社が二億円を投じた自慢の新鋭船が第二十五飛竜丸。

本年一月、山口県下関市の小門造船に独自設計注文で建造、この七月十日に完成、二十四日夜に江名港に引航されてきた。

第二十五飛竜丸は自航起重機船（しゅんせつ兼用）は、船長四十・五㍍、幅十四㍍で食堂、浴室、ベッドを完備した近代船。巻き揚げ能力九十㌧（最大百十五㌧）のクレーン、積載能力七百五十㌧、速力九ノットという、物をつり揚げて船に乗せ、それを目的地まで運んで、クレーンで卸す三つの仕事を一隻でこなす万能船。しかも水面下二十㍍までしゅんせつできるという能力、大きさでは東北一を誇るもの。

同社港湾部では現在、しゅんせつ船三隻、起重機船五隻、土運船（運搬船）六隻、台船（一二〇㌧積み）一隻、引き船四隻の十九隻を保有、福島県、茨城県の港湾築造、築堤工事に当たっているが、三倍から五倍の能力を持ち、波の荒い太平洋岸向きに建造された第二十五飛竜丸の新造によって東北地方事業拡張への第一歩を踏み出したといえる。

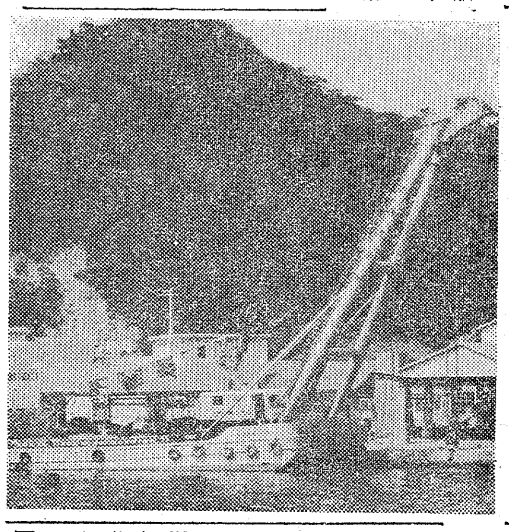

【新造船の第二十五飛竜丸】

弓道教室開校

いわき市体育協会主催、いわき市弓道連盟主管、市教委など後援の弓道教室が八月四日まで行なわれている。毎日午後五時から七時まで二時間。

会場は松ケ岡公園内の市営平弓道場で年齢男女を問わず、とくに初心者を歓迎。だが中学生以下は父兄の承諾が必要。用具は道場備え付けのものを無料で使用させる（ただゲン代として一人二百二十円）申し込みは市営弓道場。

ヘアさん

7944　中島安男

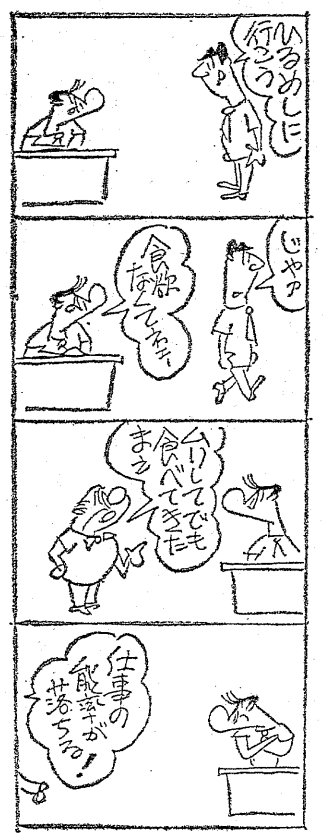

くらし随筆

容寛

三源山永

旅行先での散歩の出会いなどについて、若干考えて見たいと常日ごろ思っていた。

◇

それというのは散歩のかたわらタバコを買いにいったところ、早朝なためまだ戸があいていないので道路の右側路肩に立って待っていた。

そこは十字路になって車は左折出来ることになっていた。ところが新聞を満載した自転車の十六、七歳位の少年が、左折信号をして走って来た車に気付かず横腹に追突、軽微な事故を起こしたのだが、この事故について黙って聞いていると、なかなか面倒な問題のように話されていた。車の持ち主は、こんな事故を起こされて不問にすることまかりならん、と大変立腹しているようだった。

しかし、車の損傷はまことに軽微で、親指を当てるとかくれる位のものであったが、それに対して損害の要求が莫大なもので、少年はこの難題に対して恐怖の色を濃くし、心配にしょんぼりしている態だった。

これを客観的に考えると、あのような高級車の持ち主が吹けば飛ぶような少年に不相応な難題を要求しているのは、何か世の中のイライラが作用しているんではないかと思わせられた。

その理由として一方は二、三日前に買われたようなデカデカした新車。一方は相当乗り古した自転車の新聞少年、この場面はなんとなくバランスのとれない話し合いだなと思った。

こうしたことを考えるとき、もう少しイライラを寛容の精神に切り替えて、相手の納得のいくような指導で少年を懇切に説話してくれたら、と思わざるを得なかった。

◇

われわれのくらしの中で、寛容こそ生活に密着させる要素だな、と考えさせられるきょうこのごろである。

（団体役員・四倉）

28日は〝土用うしの日〟です

■暑中お伺い申し上げます

伊勢松阪牛をどうぞ!!
マルヤ
いわき市平・銀座通り　電74三七一

PCBの心配はありません
うなぎの相馬屋
平・南町　電74五四五二

うな重
蒲焼き……で
スタミナをつけよう
すぎ木
いわき市平・ひかり座前　電74—8485

当店自慢の
うなぎのかば焼き
山田屋別館
いわき市植田町町後　電②二八一八

うなぎ
食道楽　葵（あおい）
ヒルから営業
出前承ります
小名浜・国際映画館通り電九二—三八八四

うなぎは電話
小名浜港
本店　電53二〇二二代
支店　電53二〇五六

夏の体力づくりは
食肉から!!
・松阪霜降り牛
・チルドビーフ（輸入牛肉）
大量入荷（配達敏速）
いつも新鮮な　牛豚肉
本場松阪牛特約店　肉の緑屋
本店　平・一町目　電23—0185—6
支店　平・平駅前通り　電74—2794

二十八日はウシの日
ウシの日はこみあいますので
お早めにご注文くださいませ
うなぎ　白栄
■出前敏速
いわき市平字田町　電74四六一六

■28日は土用うしの日
〝一平のうの
舌にとけあう
うまさかな〟
真心こめておつくり致します
心からお待ち申しております
割烹　うなぎ　一平
小名浜／電54三三一一代

日照りで作物に被害

夏野菜不足値上がり

山間部で稲の立ち枯れ

日照り続きで農作物にも被害が出てきた。県いわき農政事務所の調べによると水利の悪い天水田の水稲の一部には地割れが見られるほか、夏野菜のキュウリ、ナスなども降雨がないため生育が遅れており、あと五、六日雨が降らなければ枯死する農作物が続出しそうだという。水稲では天水田の多い三和、川前地区の一部では、水田が干上がり地割れして稲が枯れる寸前となっているほかは、平地部では水利の便もよいため水不足という深刻な問題は出ていない。野菜市場の話では、四、五日前からナス、キュウリ、トマトといった夏野菜の入荷が減り出して二十七日は平常の二、三割減、値段も品薄で二〇%高とハネ上がった。昨年夏は台風などで水分が十分あり、夏野菜は豊作貧乏気味だった。

こんどは四倉が断水

朝7時半から夕方まで

九州、四国を迷っている熱低と大雨がうらやましくなるほどの日照り続きに、いわき市の水道給水状況は深刻の度を加えていくが、二十六日は四倉地区で午前七時半から午後五時まで九時間半に及ぶ断水となり、二十七日も同様で、水事情の回復しない限り遅くなる一方。

四倉地区は栗木作浄水場（三千六百㌧）と仁井田川伏流水に水源を頼っているが、ここでも湯水がひどく、二十六日は四倉駅裏の梅ケ岡団地と旧国道を波立へ抜ける五、六丁目の二百八十戸が断水。各戸とも朝早く朝食の準備と洗たくをすませてバケツに水をため、夕方までに備えるという午前十時からの平地区以上の水キキン。

冷房を止め、入浴を隔日にする関西地方ほどのものではないが、この状態が一週間も続けばたちまち全面的時間給水、断水もあり得るので市水道局は繰り返し節水を市民に呼びかけている。

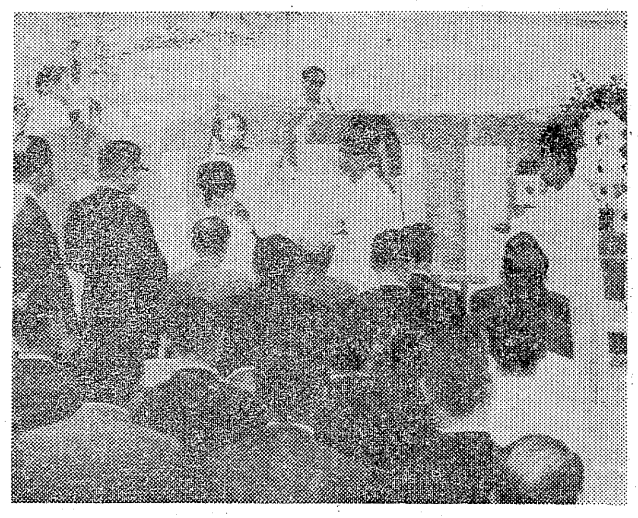

バイクの高校生が重傷

二十七日午前八時十分ごろ、いわき市平字内町二地内国道で同市平中山、高校生(一)運転の三五〇ccバイクと旧国道から右折して6号線に出てきた同市好間町川中子字八方屋六、大工明智優訓さん(三)運転の普通トラックが衝突、高校生は竹林病院に運ばれたが、左指を折るなどして三カ月の重傷。

いわき中央署の調べによると、双方の安全未確認。

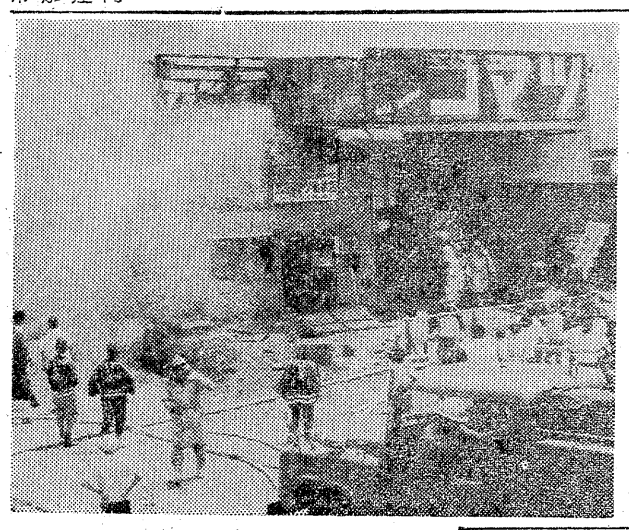

常磐支所で三種混合接種　いわき市常磐支所は三十日午後一時半から市所で三種混合接種。

川部で三種混合接種　いわき市勿来支所は三十日午後一時半から川部公民館で三種混合予防接種を行なう。

平駅が新ビルに移転

便所が構内だけで不便

二十九日オープンする平ステーションビル〝ヤン・ヤン〟に先立つ二十七日、同ビル二階に新平駅が業務を開始した。

ショッピングスペースが追い込み作業に忙殺されるあわただしい中での駅移転、業務開始とあって落ちつかず、加えて〝本日オープン〟の新聞折り込みチラシの間違い宣伝のハプニングもあってテンヤワンヤ。

駅職員も初めてなら客の方も初めてでウロウロ。広い中央スペースが救いだが、大い柱に出札、案内、待合、改札、売店とわかりにくく、とくに便所は改札から中にはいらないとない（ショッピングコーナーの奥にはあるがわかりにくい）。また待合室には三十六脚、出札案内近くに四脚あるだけでたちまち満席、すわり切れない人たちが中央広場や階段わき手すりに立ちんぼ。駅事務所、店内と違って冷暖房もない。

もちろん二十九日の金館オープンを待たなければ全般のバランスや利便はわからない。随時改札、ショッピング、食堂、喫茶店で快適な時間をという東京駅並みの流れを期待しているようだ。

出札サービスをカバーする自動券売機五台は間に合わなかった。駅の説明では八月七日入荷、テストのあと十三日から始動、月遅れ盆に対処する計画。

一方駅ビル落成式は同日午前十一時半から屋上で神事により関係者三十人が出席して行なわれたあと、午後零時半から祝賀会が行なわれた。

この駅を建設するため、旧平市の三十四年ごろから運動が起こされ、四十五年に申請、四十七年四月に鉄道会社を設立、七億円を投じて、長年の夢がここに実現したわけ。

ビル玄関の大階段を二階に上がったところが中央コンコース。平安橋入り口が正面に見える。右が案内、改札口と売店、左側が出札口、みどりの窓口と案内カウンター、駅長室、駅事務所と待合コーナー。

後ろをふり返ると、ガラス越しに魅力いっぱいのショッピング街、飲食街が開店躍進にあわただしい。

【②新ビルに移転開店した平駅平駅ビル落成式】

きょう内郷新町で昼火事

看板作業所を半焼

二十七日午前十時五十二分ごろ、いわき市内郷御台境町新町前、看板業小松兼吉さん(三〇)作業工場から出火、木造屋作業所（三百㎡方）を半焼して午前十一時十分ごろ鎮火した。原因、損害調査中。

【内郷の昼火事】

追い越し損ね双方畑に転落

一人ケガ

二十七日午前二時ごろ、いわき市平下神谷字内宿二八地内国道で、右折しようとしていた同市平下神谷字御城二四ノ四、船員木村隆英さん(三三)運転の普通乗用車を追い越そうとした岩手県宮古市高浜七ノ二三ノ一、運転手大谷邦彦さん(三)運転の大型トラックが側面衝突、大型トラックと普通乗用車は道路下約一㍍の畑に転落し、木村さんは頭を打って三週間のケガ。

いわき中央署の調べによると、双方が安全の確認を怠ったため。

交通事故

	発生	死者	傷者
いわき中央署	8件	0	9人
〃東署	5件	0	7人
〃南署	0	0	0

（26日・県警交通企画課調べ）

ななばま

◉…〝親分〟安藤昇がヒタイに弾丸を撃ち込まれて即死する凄絶な血まみれの生首！思わず顔をそむけたくなるロウ人形が平東映事務所に保管されている。

◉…映画『銀座警察』の最後の場面の一シーン。実物ではなんとしても無理とあって、ロウ人形を作ってクローズアップ写真におさめたのだが、その製作費が八十万円。自殺法の死亡では人間サマが百万円なのだから大変なもの。

◉…このロウ生首。二十八日から三十日まで三日間の歩行者天国に、平和通り付近に出し、大いに納涼感を味わってもらうとか。

【安藤昇の射殺生首】

夕暮れどき午後6時のショッピング
納涼ワゴンサービス
あす28日㊏は営業時間を7時まで延長させていただきます
ご家族おそろいで夕涼みとショッピングをお楽しみ下さい
各階ワゴンが特別奉仕品を提供いたします
●婦人スリップ一五〇円(1階)　●バミューダ七八〇円(2階)
●男女児Tシャツ三八〇円(3階)　●ぐいのみ一〇〇円(4階)
大黒屋　しゃくなげ

ヤングのスポーツ
アーチェリー
コーナー
OPEN
NOWヤング集合
OPEN記念アーチェリー教室開催
●日　時　7月29日　1:00PM～4:00PM
●場　所　イトーヨーカドー屋上
●募集人員　50名
●参加料　300円
（参加者の方は自動的にヤマハアーチェリークラブ会員になれます）
イトーヨーカドー3F
☎23－3636
ヤマハスポーツ

夏休みプラン

夏はボクにとって旅行の季節。

学生時代には、夏休みともなると必ず旅行の計画をたて、北海道、中央アルプス、北陸など〝国内狭し〟とかけ回ったものですが、市役所にはいってからはなかなか連続した休みがとれません。

それでも、一昨年の夏は連休をとり、仲間と車二台を連ね、甲子園へ磐城高校の応援に行ってきました。

走行距離千九百キロ。平～西富間、十三時間半。東名高速道路を平均時速百キロ（？）で一路西へ。ひさびさにスカッとした夏休みの旅行でした。」

ことしはまた、仲間と車で信州方面へ旅し、爆発中の浅間山と「浅間山荘」でも見てこようかと思っています。

浅間山荘の信州へドライブ

西山　薫さん（二四）

（四倉町上仁井田字松葉・市職員）

消費生活モニターに50人

1日　市が辞令

いわき市は八月一日午前十一時から、市役所第一会議室で消費生活モニターの委嘱状交付式を行なう。

消費者保護の立場から賢い消費者をつくろうとする市が、ことしから毎年五十人を選び、消費行政や広く消費生活の実態について意見を聞くとともに、地域の消費生活改善リーダーとして活躍してもらおうというもの。

この日は初代のモニター五十人に委嘱状が交付されるほか、市消費者対策室がモニターに対する内容を説明、さらに福大の渡辺哲男助教授が「消費生活モニターのありかた」と題して同モニターの使命や役割りをくわしく説明する。

コイ釣り大会

鹿島台つり堀センター

いわき市鹿島町の鹿島台つり堀センターでは二十九日コイ釣り大会を開く。午前六時から午後五時までだが、抽せんは午前五時四十分。二～三キロ級百五十キロを放魚、竿は長さ十二尺もの三本に制限、検漁は午後三時。会費はおとな二千五百円、子供千五百円。

南署で水防訓練

いわき南署（円谷署長）は二十六日午前十一時から午後二時まで、署長以下三十余人が鮫川グラウンドで水害警備と防運動を行なった。

つり

川

雨が十五日間も降っていない。このため夏井川、鮫川、滑津川ともほとんど水がなくなってしまい、期待薄。

好間川町田橋付近でウグイが釣れている。水不足のため型は四、五センチと小さいが数なら出そう。

夏井川横川一帯のウナギの夜釣りも、蒸し暑い夜には気持ちの良いもの。エサはギョロ。ぶっこみ釣りでよく二、三本。

（平・西丸釣具店調べ）

水不足で河川は期待薄　小名浜沖防はアイナメ

海

小名浜港の沖防波堤は夕刻、さぐり釣りでガラとアイナメ。それに黒ダイがポツポツ。八崎はスズキ。また、一～三号ふ頭の内側ではこれも夕刻から投げ釣りでハゼがかかる。このほか、江名、中之作はアイナメとアイナメの子。新舞子ではイシモチが釣れる。エサはマゼなどがよい。

（小名浜・平野釣具店調べ）

市況

魚類

（26日午後～27日正午）

二十七日朝は各港ともカツオ、キワダが出回ったが数量は少ない。

【小名浜港】　巻網船一カ統十一トン三百キロ

▼カツオ　一万三百キロ（大）五五〇～五〇〇（小）五二〇～四四〇▼キメジ　千キロ　三八〇～三七〇

【江名港】　巻網船一カ統七トン▼キワダ　五千キロ（百二十五本）五六～一四七〇▼カツオ　二千キロ　四八〇～四六〇

【中之作港】　一本釣船一隻十トン五百キロ　巻網船一カ統十七トン▼釣りガツオ　一万五百キロ（一号品）四三〇～二八〇（二号品）三〇〇～二〇〇▼キワダ　八千五百キロ　五七八～二五〇▼キメジ　三千三百キロ　二八〇～二六〇▼巻網ガツオ　二千四百キロ　四九〇～二八〇▼シイラ　二千三百キロ　八〇▼バチ　百二十キロ　三八九～三一八

野菜

▼ホウレン草　五〇～二〇（束）▼菜類　二五～一〇（〃）▼ニンジン二五〇～一五〇（キロ）▼ゴボウ　二〇～一〇（〃）▼大根　四～一〇（〃）▼ネギ　六～三〇（〃）▼玉ネギ　四五～二〇（〃）▼キュウリ　一二～一〇（〃）▼ナス　七～二〇（〃）▼キャベツ　七～五〇（〃）▼サツマイモ　一七～一〇（〃）▼ジャガイモ　三～一〇（〃）▼エダマメ　八～四〇（束）▼ササギ　二～七〇（キロ）▼トマト　五～一〇（〃）▼カボチャ　五～二〇（〃）▼ニラ　三～一〇（束）▼ピーマン　二～一〇（キロ）▼モヤシ　二～〇（〃）▼シイタケ　五～六〇（〃）▼根ショウガ三～二〇（〃）▼ミョウガ一～五〇（〃）▼葉ショウガ　六～三五（束）▼春菊　二～一〇（〃）▼レタス　六～四〇（コ）▼玉子　二～一〇（〃）

果物

▼バナナ　一～七〇（キロ）▼モモ　二～九〇（〃）▼プラム　二～四〇（〃）▼スイカ　六～二〇（〃）

（丸平青果市場調べ）

株式前場

本日の市況は前日の好気合いを映し、朝方より新日鉄、冶金工、三井造等に大量の買い物がはいり、続伸歩調で始まった。つれて鉄鋼、商社、繊維等幅広く物色された。引け近くは上げ一服となっていたが、クラレ、三菱レ中心の繊維株は新値追いとなっていた。全般には物色範囲も広く、商いも伴い続伸していた。

おもな高い銘柄は東洋紡十円、クラレ十一円、三菱レ八円、日油脂八円、日立十三円、三井造十二円、ベッド八円、住友海十一円、三越十円。

おもな安い銘柄はカルピス二十円、日清油八円、三井山九円、永大産十円。

【地元銘柄】クレハ二百十五円、常陽銀出来ず、常磐興百二十六円、七十七銀三百九十五円、東邦銀出来ず。

旧ダウ二十六円高の五千百十六円、出来高概算一億八千万株。

（平・水戸証券調べ）

映画案内

みんぽう

☆【平】
☆ひかり座（五・二五）ボッカチオ（七・〇〇）戦場にかける橋（↓27日）
☆聚楽館（六・三五）大列車強盗（八・一〇）激突！（↓3日）
☆平東映（五・四二）処女かまきり（六・四五）ネオンくらげ（七・五一）釜ケ崎極道（↓31日）
☆平東宝（三・二五）天才バカボン（四・〇〇）赤銅鈴之助（五・四〇）ミラーマン（六・〇〇）ゴジラ対メガロ（↓31日）
☆アポロ座（六・二〇）小さな悪の華（八・〇三）デカメロン（↓31日）
☆各画座（五・五五）失神しびれくらげ（七・〇三）真夜中の悶え（八・二〇）淫蕩日誌（↓31日）
☆平ロマン劇場（五・四五）痴漢（秘）レポート（七・〇〇）SEX暴力（八・〇五）妻三人・肌くらべ（↓31日）
※【常磐】
☆三画座　淫ら絵巻　同棲白書　ポルノ婦人科（↓31日）
※【小名浜】
☆国際　トルコ三姉妹（秘）女郎責め地獄　団地の昼顔と夜の悶え（↓31日）
☆磐城座　必殺仕掛人　ゴキブリ刑事　男の泣きどころ（↓31日）
※【植田】
☆うえだ館　花と竜一・二部　熱い肌（↓31日）
☆中央館　痴態の乱れ　新・痴漢術　日本初夜風俗史（↓31日）
菊多館　不良街　女番長・感化院脱走　ボデーガード牙（↓27日）

きのうのボウリング

※錦ファミリーボウル
◇第二回大和屋衣料品店杯
① 鷹　三郎（錦）　六一七
② 佐藤　直美（同）　五八五
③ 大塚　義雄（同）　五四一
H・G＝鷹　三郎　二六二
※ウチゴーボウリングセンター
◇ノータップストライクボウル
① 田村　実（平）　七三四
② 紺野　清美（湯本）　七三〇
③ 中村　繁男（内郷）　七〇六
H・G＝飯高正意（同）　二八五
※小名浜サンキョーボール
◇第八回雪印杯
① 伊藤　和男（小名浜）　六二六
② 西山　重幸（同）　五七五
③ 白田　実（同）　五七三
H・G＝大和田秀次（同）　二三二
※小名浜大黒屋ボウリング
◇エリナ杯
① 九頭見　昇（小名浜）　五七一
② 星　健一（同）　五四〇
③ 宮本エミ子（同）　五三四
H・G＝渡辺真一（同）　二〇一
※常磐セントラルボウル
◇洋服のロンドン杯
① 木原　清（湯本）　五六〇
② 皆川　博（同）　五三七
③ 山田　真幸（同）　五二四
H・G＝西藤精一（同）　二〇三

いわき民報案内
⊙…一グン四行　一〇〇〇円
⊙…同一広告五回以上掲載は一割引き
⊙…お申し込み、お問い合わせは本社営業局・広告部
電㉓一六六六＝支社、支局、いわきPRセンター＝電㉓〇六九〇＝へ

家屋
アパート▽八畳一室▽炊事場水洗トイレ付き▽場所＝平字白銀町（大塚ビル）
貸し家一戸建て新築▽六畳四畳半台所三畳タイルぶろトイレ付き庭車可▽場所＝平中神谷旧国道沿い▽電㉓一四六一池田

土地
貸し地▽場所＝平中神谷▽面積三三七平方㍍▽地代3.3平方㍍当たり月70円▽即建築可▽バス停2分▽電㉓一四六一宗像

募集
急募
バーテンダー　ウエートレス
8月1日サンドイッチとコーヒーの店サニーが小名浜にオープンします
・給与　当社規定により優遇
・賞与　年2回
・履歴書持参の上
サニー平店
平・南町（平大通り）サニー化粧店　2階へお越しください　TEL・74—8917
●バーテンダー　2名
●ウエートレス　3名
サンドイッチとコーヒーの店　サニー小名浜店

募集
熱意と誠実ある人材を求む
■板前見習い（男子25歳まで）若干名
■女子従業員（年齢30歳まで）若干名
・給与5万円前後（経験者優遇）　委細面談
・各種保険あり　履歴書持参ご来社下さい
★電話お問い合わせはお断わりします　酒蔵養老乃滝
平・田町（平駅前）　電㉓9640

質
平・かじ町
電㉔2088
草野質店

仏壇・仏具
橋本屋
平・新川町1
五町目バス停わき
電74—3948

急募
□女子事務員　18歳以上珠算3級
□男子集金員　20歳以上バイクのれる方　給与優遇・委細面談
ジャノメミシン
小名浜字下明神町　電㊹2546

運転者募集
■大型ダンプ　6名
・日収　6,000円・各種保険あり　委細面談
・電話連絡を下さい
城北建材株式会社
好間町北好間字籠源野地電㊱3037

常夏のハワイムードを……
デラックスハウス　サウナ付きおへやもあります
各室電話設備・カラーテレビ付き
ホテルニューハワイ
■ただ今サービス期間中
小名浜・米田馬場（鹿島街道）　電58—3034

季節の味
■磯料理
■うなぎ
寿司の江戸川
■出前敏速
いわき市平・紅小路　電㉓二七二七

お待たせしました
サニーセッティング
ブラシだけで型がつくコールドきっとお気に召します
ハセガワ美容院
平字三町目　電㉔四五五六

社員募集
営業社員　4名
（男子）
◉年齢20歳～50歳
◉学歴不問
◉給与　当社規定による
◉委細面談
◉履歴書持参ご来社下さい
◉受け付け　毎日午前9時～午後5時まで
三越商事株式会社
不動産部
平字佃町4の13
電㉓1630・㉓7184

日本ドレスショップチェーン店
ハイファッションマルエ
●全国でたった36店の選ばれたお店●
ファッション専門店の店内をぜひごらん下さい
●洋裁生地
●プレタポルテ
●ニットドレス
ブラウス
●サマーセーター
●パンタロン
●スカート
●Tシャツ
9・11・13号も取りそろえてございます
日本ドレスショップチェーン店
ハイファッションマルエ
いわき市平・三町目TEL・23—6611

DPE・免許証
カラープリント
タカツ写真店
平・新川町交差点きわ
TEL・23—2750

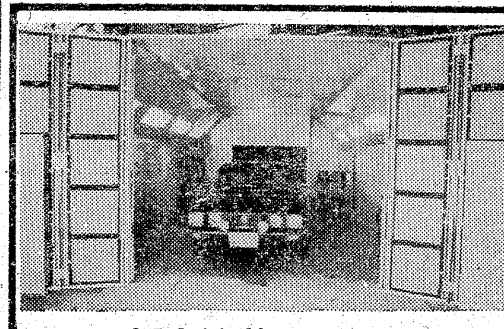

低温焼き付け乾燥とは
特殊反応型塗料を60度から80度温度で焼け付け乾燥するもので　従来の塗装にくらべ色・光沢は抜群でしかも格安です
一級金属塗装士
石山　精一
板金塗装
合資会社　サンエス自動車工業
—従業員募集中—
いわき市内郷御厩町長町43　TEL・㉖3653

諸官庁・会社・学校・事務所　御用達
文具・事務用品のデパート
渡辺文具店
常磐湯本町桜木町通り　電㊸二四四〇番
ご注文のお電話、お待ちしております。
※在庫が豊富、品切れが無いので有名。
※配達が敏速、価格は勉強なので好評。
※初取り引きには感謝記念品を持参いたします。