夕刊
いわき民報
いわき市平字田町63の7
いわき民報社
◎　振替口座（郡山）4028
本　社　0246 ㉒1666
小名浜支社　0246 ㊷3560
常磐支局　0246 ㊷2380
勿来支局　02466㊷2903

いずれも許容量以下

近海魚のPCB調査

これ以上の汚染許せない

二月にサンプリング

一部にやや高いものも

県はPCBの汚染状態をつかむためこの二月、県下全般にわたって海魚、川魚、牛乳、鶏卵、牛肉、ソーセージ、紅茶、包装紙など百検体をサンプリング、県衛生公害研究所で分析調査したところ、厚生省の近海魚暫定許容量三・〇PPMに達したものはなく、関係者をホッとさせた。だが、久之浜漁協でサンプリングしたアンコウの内臓から一・〇PPMのPCBを検出するなど、いわき沿岸の魚、ミリン干しの三検体からやや汚染されているのが検出された。他の品目はいずれも〇・一以下と基準内にとどまって問題はなかった。

関係者はホッとする

いわき市内でPCBを使用した企業は十條製紙勿来工場といわれたが、同工場では四十六年春から紙製造法を開発、転換している。PCBを使用しないノーカーボン紙製造昨今ではテレビのコンデンサーにもPCBが使用され、静岡市では回収を始めたといわれ、勿来の環境をよくしよう会では母乳のPCB汚染診断をするなど野菜から米、牛乳とあらゆるものに侵入して蓄積するPCB対策だけに、手を焼いているのが現状。

県のPCB調査は会津、福島、郡山、原町、白河と全県的に行なわれたのだが、海魚となると臨海工業地帯をもついわき地方が主体となった。魚以外は牛乳、カマボコ、紅茶、チーズ、鶏卵など。市内の三保健所に対して沿岸海域でとった魚で市内の漁港に水揚げされ、魚市場に出された二十一種類の魚のほか鶏卵、牛乳、ハムなど百検体をサンプリングさせ、県衛生公害研究所で分析していたもの。

アンコウから1PPM

イシモチにも少量

一・〇PPMというやや高いPCBが内臓から検出されたアンコウは、久之浜漁協からサンプリングした五検体中の一匹。アンコウは二匹検査しているが、もう一匹の肉の方は〇・〇〇二PPMという微量のPCBしか検出されなかった。次いで多かったのはイシモチで〇・七PPM、これも同漁協からのもの。

工場などが多く立ち並ぶ小名浜の加工業者からサンプリングしたミリン干しからは、生物のアイナメ、サバ、クロガラよりやや多い〇・二PPMを検出。勿来漁協からサンプリングしたメバルは〇・一PPM、その他の魚体はいずれも〇・一以下だった。

いずれも基準以内なのが何よりだが、魚体から比較的高いPCBが検出されたことは、いわき沿岸がPCBで汚染されていることを示すもので、ただ久之浜、勿来両漁協に水揚げされたものは両地区の沖で漁獲したものとはいい切れない。

それにしてもこれ以上のPCB汚染はたくさんで許されるものではなく、早く安心して魚が食べられるよう企業の自粛、行政の公害防止活動が強くのぞまれている。

川前で健康相談　いわき市川前支所は七日午前九時から、健康相談を同支所で行なう。

対言

▼…魚貝類の水銀汚染調査の結論が出ない前にPCBの結果が出た。それは基準値以下のものだった。本当に良かった。だが海のPCB汚染はハッキリした。これ以上はたくさんだ。

▼…勿来漁協組が呉羽化学に操業中止を申し入れる。〝県の魚分析がわかるまで〟という。すべては県の調査分析にある。業者はもちろん消費者も、じれったいのだ。

この毛髪の中に水銀？

○…水銀とPCBのヘドロでつまった蛭田（ビンタ）川の沿岸と、元凶の工場周辺に長年住んでいる人たちを対象にした、初めての水銀汚染調査が六日午前九時半から県の手で行なわれた。

○…錦町を中心に勿来、小浜、岩間、佐糠などの男女五十人が、協力を申し出た理容所、美容院各六軒で、毛髪を三～五㌢切り取ってサンプリング、県衛生公害研究所で分析、汚染の有無を調べる。

○…呉羽化学従業員から高濃度の水銀が検出されたことから、工場外部の地区民も被害を受けているかどうかを調べるもので、毛を刈る方も刈られる方もイヤーな表情だ。

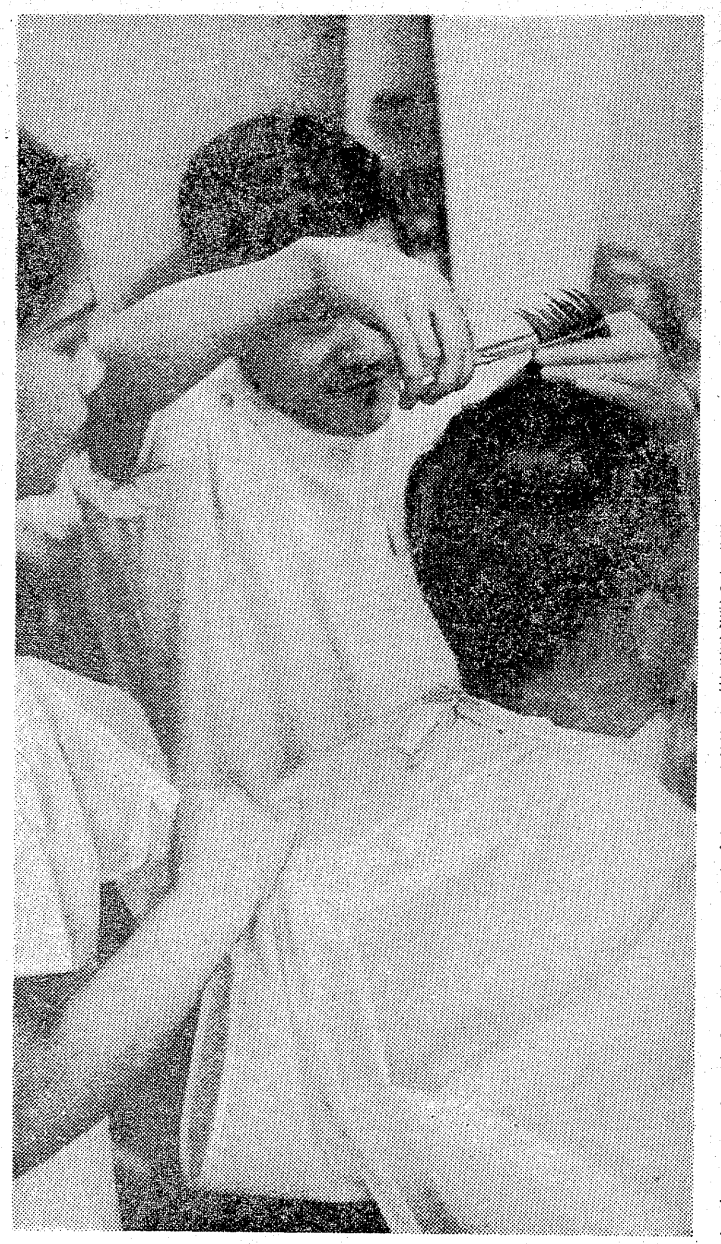

この毛は水銀におかされているのか＝神妙な毛髪採取＝

通産省から工業用水道事務所を視察　県いわき工業用水道事務所（水野卓所長）では五日、通産省工業用水課長を含む日本工業用水協会一行三十人の視察を受けた。一行は五日午前十一時四十二分常磐線泉駅着下り急行ときわ3号で、いわき市入りをし、バスで小名浜港4号ふ頭にあるポンプ場、高柴ダム、沼部ポンプ場、泉町小山のいわき工業用水道事務所など関係施設を視察、同夜は常磐湯本温泉に一泊、六日帰京した。

あすから競輪前節　七月前節平競輪は七日から九日までの三日間、平競輪場で行なう。

よりよ
じゃんがら
みよし

洋服は眼
JM日本紳士服ボランタリーチェーン平店
テーラー　高島屋

これが…
おぼえる電話
プッシュホン
……新しい電話機です
短縮ダイヤルサービス
3つのボタンで通話OK.
お部屋のセンスを生かす
電話機の色も4種類
将来は電話計算の
サービスが可能です
お近くの電報電話局へ
どうぞ
人と人との新しいふれあい
Joy Telephone
でんでんニュース
電電公社

ナショナルウインドファン
換気しながら――
自然の冷気で冷やす
☆　換気しながら　さわやかな冷気をとりいれる同時吸排式
☆　お好みの時間に止められるタイムスイッチ
☆　ワイドな風――音も静か――
☆　専用カギで戸締り万全
☆　取りつけが大変簡単です
☆　風量調節ができる使いやすいツマミ
☆　電気代はごくわずかです

同時吸排式
FR－7710
12時間タイマー・風量は微風・涼風
強風の切換式
標準価格　29,900円（工事費別）
平ナショナル製品販売株式会社
いわき市内郷御厩町下能65　TEL・26－1363代

市文化財に3件を指定

面と松と救民代官碑

市指定23件に　国・県合わせて84件

いわき市教育委員会ではこのほど、いわき市泉町下川・出羽神社の〝雷電面一面〟、同市小川町上小川の常慶寺境内にある〝天明飢饉の碑〟、同市内郷高野町の〝キタゴヨウ〟の三件を新しく市指定文化財に指定した。これで市指定は二十三件になり、保全につとめることになった。

いわき市内には国宝の白水阿弥陀堂をはじめ、装飾壁画のある中田横穴や天冠埴輪などを出土した古墳群、薬王寺文珠菩薩騎獅像、天然記念物・賢沼ウナギ生息地などの国指定物件が二十六件、木造釈迦如来像、滝見観音など県指定物件は三十五件、市指定物件は今回の三件が加わり二十三件に達し、国・県・市指定物件は八十四件となった。

また、このほか市内には貝塚を含めた埋蔵文化財包蔵地が三百四十六カ所確認されており、これからも発見され、市・県・国指定の文化財も出てくるという。新しく指定に加えられた三件は次の通り。

▽雷電面一面（出羽神社）＝いわき市泉町下川字神山前一一九＝一六六〇年（万治三年）一月に水野谷加兵衛が作ったもので、面の全長は二十一・五㌢、幅が十六・〇㌢、高さが十一・五㌢で材質は桧を使い、綿を入れた白絹の袋にはいり、桐の箱に保管されている。この面は水野谷加兵衛は能面の名家・大野出目家の四代を継いだ出目洞白の俗称。また洞白は傅後像・淡路像・天下一とも称した能面の名人であり、菊多郡下川村（泉町下川）に生まれたため、故郷の出羽神社に奉納したものであるという。

▽天明飢饉の碑（常慶寺境内）＝いわき市小川町上小川字権ノ内四二＝　一七八六年（天明六年）五月に陸山外記代官の徳をたたえるため建立したもので、高さは二・二五㍍、幅〇・八三㍍、厚さ〇・五六㍍ある。

この碑は一七八三年（天明三年）に大飢饉があり、百姓の収入は皆無で、もちろん食物はなく、妻や子を捨て多くの流民、餓死者が出たが、このとき代官陸山外記は家臣に命じ、年貢を免じ穀物を領民に与え死境から救ったため、領民がこの徳をたたえて碑を立てたという。

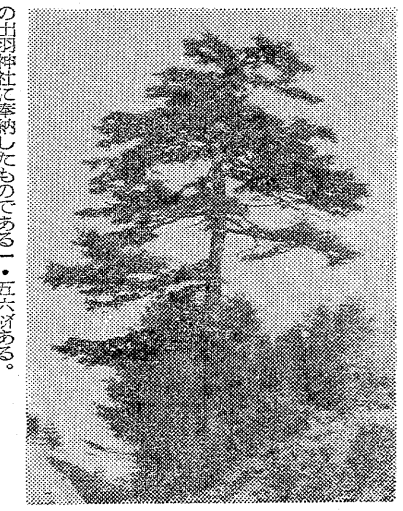

▽キタゴヨウ（天然記念物）＝いわき市内郷高野町杉平四八地区で、同市内郷高野町中倉五一、高野周治さん所有地内＝大利～内郷線の道路の南面する傾斜地、西斜面にクヌギ二次林の中に生育しており、周囲は伐採され日照条件は良好で、枝は道路を覆うように繁り、砂などがまともにかぶる状態だが、樹勢は盛ん。計測結果によると樹高は十七・三五㍍、目通り幹囲が二・二〇㍍、腰元囲りは二・六〇㍍で、推定樹齢が約二百年ぐらいと思われる。

また、ヒメコマツは北海道南部から九州の山地にかけて自生し、北方型のものをキタゴヨウと呼んでいる。この木はキタゴヨウで南下した下限のものと思われ、分布本来ならいわき市では南方型のヒメコマツの分域にあると考えられるため、北方型キタゴヨウの生育は分布の下限を示すもので興味深いという。

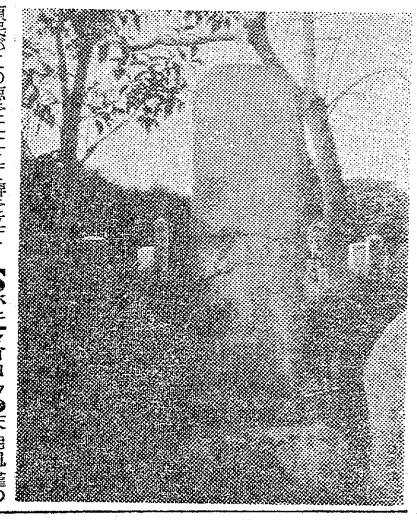

【㊤雷電面の表　㊦雷電面の裏】

【㊤がキタゴヨウ　㊦天明飢饉の碑】

きょう改善点を指示

西部砿の坑内　操業再開は再確認後

相次ぐ坑内火災で多数の死傷者を出し、現在操業停止中のいわき市渡辺町、常磐炭砿西部砿に対して、東京鉱山保安監督部平支部は、改めて保安上の改善指示を出したうえ、さらにいっせい点検をして保安上問題がない場合は操業再開を許可する方針でのぞんでいる。

同支部は本庁の東京鉱山保安監督部と合同で、三日から五日まで坑内のいっせい点検を行なった結果、坑内に地下水がたまっていることや、崩落で坑道が狭くなっていることがわかったので六日、西部砿に対して改善指示を出した。

点検は佐藤平支部長を陣頭に七人の監督官が当たり、総延長三十余㌔の坑内を念入りに点検したところ、地下水が溜まり坑道の崩落のほか、第一の火災現場に近い排気連絡坑の荒廃がひどいことから、完全復旧しなければ操業は困難とみている。

操業再開の許可については、指摘カ所を改善したあとを確認、もう一度総点検して決めることにしている。

なお西部砿では坑内火災で操業停止後も全作業員が一日三交代で坑内保全を続けており、保安監督部の指示通り改善が済めばすぐ操業にはいれる体制をとっている。

東京鉱山保安監督部佐藤監督課長の話＝二度にわたる坑内火災で多数の死傷者を出しているので、操業再開の許可については慎重を期している。改善確認後、さらに総点検をした結果によってその有無を決めるが、まだ再開の日取りは決まっていない。

阿武隈地区草地開発事業落成式　県では七日午前十一時から、阿武隈地区草地開発事業落成式を和田山牧場で行なう。

東北電力が安全宣言

無災害三百万時間めざす

東北電力いわき営業所（助川新所長）は、二日から繰り広げられている同社の安全強調旬間の行事のひとつとして六日午前九時半から、同営業所地下ホールで地域安全大会を開いた。

【東北電力　わき営業所の安全大会】

東北電力いわき営業所（助川新所長）は、二日から繰り広げられている同社の安全強調旬間の行事のひとつとして六日午前九時半から、同営業所地下ホールで地域安全大会を開いた。

石川いわき労基署第三方面主任監督官が「安全衛生法」について講話したあと、配電や工事、労務など各係の安全推進員九人が『安全』について体験発表、続いて同推進員の代表が「労働災害、公衆災害を防止し、交通事故ゼロをめざそう」とする安全大会宣言を行なった。

なお、同営業所はこれまで二百六十万時間無災害を記録しており、当面は三百万時間を目標に、交通災害をも含めたあらゆる災害の防止に努めていこう、と張り切っている。

西部砿坑内の復旧対策協議

鉱山保安監督部

東京鉱山保安監督部平支部は、三日から五日まで常磐炭砿西部砿の坑内の総点検をしていたが、その結果がまとまったので六日午前十時半から同支部で会議を開き結果を報告するとともに、指摘カ所の改善方法について話し合った。

会議には総点検に当たった監督官十一人が出席、保安上問題となり指摘された〇坑道の崩落の排気連絡坑の荒廃などの復旧対策方法について話し合った。

5月の手形交換百九十八億

いわき手形交換所五月の手形交換高は四万七千百九十六枚、百九十八億七千九百二十三万八千円だった。停止処分は十八件の四百八十五万四千円、不渡り手形は三百六十九件の四千八万八千円だった。

いわき球友会野球

◇七月大会（6日）

ヤマヨイ－グル　000 000 000 0
日本大平自動車学校　000 001 X 1

大浦クラブ　000 013
オール玉山　311 20 7

（ヤ）大峰－永山寿
（日）遠藤－渡辺

（大）木村－片寄
（オ）草野－草野英

▽二塁打＝大楽（大）富岡（ヤ）

会と催し　7日

【平市民会館】▽昭和四十八年度求人事業所展示会（午前9時）大会議室▽レコードコンサート（正午）第一会議室▽いわき市労福協第二回総会（午前10時）第二会議室▽神道政治連盟役員会（午後1時）第二楽屋▽陸バレエ練習（午後2時）5Fロビー▽保志仏壇展示会（午前9時）展示ホール

【勿来市民会館】▽陸バレエレッスン（午後3時）ホワイエ▽ラボ・パーティー（午後2時）応接室

【常磐公民館】▽常児連役員会（午後6時）第三会議室

【磐城体育センター】▽磐城中央病院五周年記念式典（午後3時）2F大会議室

【草野ホール】▽平JC例会（午後6時）小ホール

【いわき産業会館】▽北川呉服店展示販売会（午前9時）大ホール

あすの特売

◇大黒屋▼一階＝紳士カジュアルソックス2足組四五〇円、婦人ポロシャツ各種七八〇円、海・山のレジャー用品大バーゲン（ビニールボートコーナー二、八〇〇円から）▼二階＝婦人スカート2枚組九八〇円、半袖カラーシャツ一、二八〇円、シニアポロセーター一、二八〇円▼三階＝ホームドレス九八〇円、男女児Tシャツ七八〇円、女児デニム半ズボン九八〇円▼四階＝サラダボール五〇〇円、ファッショナブルなソフトカラーサングラス二、〇〇〇円

◇イトーヨーカドー▼一・二・三階＝豆腐1丁一〇円、小松しょうゆ1・8㍑一六八円、西川プロード夏ふとんカバー五八〇円（50枚限り）、ホームウエア各種五八〇円、女児プリントノースリーシャツ各種3～7歳二八〇円

◇フジコシ＝焼肉材料大会（オーストラリア産牛ラウンドステーキ100㌘一六五円、同牛バラ肉100㌘一二五円、同焼肉用牛肉100㌘一二八円、同豚肩肉100㌘八三円、エバラ焼肉タレ170㌘七五円）

天気予報

玉半提供　㊏五〇三二

（小名浜測候所調べ）

【今夜】風弱く、晴れのち曇りで、霧のかかるところがある。

【あす】北または東よりの風、朝晩曇りだが日中晴れる。

【海上】今夜、あすともおだやかな方だが、霧のため朝晩はとくに見通しが悪くなる。

（海上、海岸に濃霧注意報が出ている）

あすの暦

7月7日（土）				
旧暦	6月8日	勝	23	59
六日	曜	先	4	18
日月	出入	出	11	22
月	入	入	8	20
満	潮	潮	2	14
干	潮	干		

故母間　はやの葬儀に際しましてはご多忙中のところ遠路わざわざご会葬下されご丁重なご香料を賜わりご芳情誠にありがとうございました
さっそくお伺いしてお礼を申し上げるのが本意ですが略儀ながら紙上でお礼を申し上げます
昭和四十八年七月六日
いわき市平字堂ノ前二六（小林靴店）
喪主　小林保昭
ほか親類一同

健康維持
栄養補給に
大高酵素
の服用をおすすめします
≪先月の幸運日は6月2日（土）でした≫
あこう薬局
平・ぎんざ　電74－2044

マルシチ醤油
お食事がおいしくなる……マルシチ!!
▽お買い求めは有名店で
製造元・高橋弥次右衛門商店・今市市
特約店・丸仙平水産魚市場・いわき市

お中元用品全部一割引き
七月も中旬を迎えるとどちらのご家庭所でもお中元の品定めに頭を痛めます　事業　自然食品に切り替わった食品にお決め下さい
（配達は一軒につき一〇〇円承ります）
カルピスセット　六三〇円から
味の素セット　四五〇円から
キッコーマン醤油　九〇〇円から
雪印バターセット　七二〇円から
浦島海苔　九〇〇円から
国分のフルーツカン詰めセット九〇〇円から
さかいストアー
平・1　電㉒3336代

七月は八日と二十二日が定休
毎度お引き立てをいただきありがとうございます　七月は八日と二十二日を定休いたしますのでお知らせ申し上げます
平料亭組合

越　フジコシ
カルピスを追いこせ追い抜け
お中元の王者カルピスの牙城にせまっているのがコーラス　ことしのお中元はコーラスがカルピスを追い抜く勢いで良く売れてます
森永コーラスセット　五〇〇円
カルピスセット　八五〇円
ハイカップセット　二、〇〇〇円
ネスコーヒーセット　一、〇〇〇円
（平店本館四階贈答品会場）

読者の声

きょうのことば

天の外には　いたるところ嫉妬
（しっと）だらけ
（ポーランドの諺）

戦争の悲惨さに思う
―我々の手で平和を―

平　高橋邦夫

先日、某週刊紙のグラビア写真を目にし、その余りにも悲惨な光景に一瞬目をそむけた。それは、戦争と飢餓に苦しむ〝ビアフラ〟の少年たちの姿を伝えたものであった。

飢えによる栄養失調のために、異様にふくれ上がった腹。それとは反対に肋骨が隆起し、枯れ枝の様にやせ細った手足。この飢えた少年たちは異常なほど目を光らせ、写真撮影のカメラマンに食べ物をすがって取り囲んできたという。彼はその時の印象を〝この悲惨な少年たちを見まいとして顔を上げ、必死に視線をそらした〟と語っていた。

それほど恐ろしく悲惨な光景だったに違いない。同じ人間同士が殺し合い、何の罪もない子供たちをはじめ、多くの人を飢えに苦しませている戦争。戦争ほど残酷かつ、悲惨なものはないであろう。

私は、この写真を目にした時、日本人として、平和に暮らせるわが身の幸福を痛切に感じてならなかった。と同時に、この一見平和に見える中にも戦争の危険が絶えずひそんでいる事をわれわれは忘れてはなるまい。

私も戦後っ子で戦争の体験もなく、その残酷かつ悲惨な光景を実際に目にしたことはない。やがて、戦争体験者の姿は消え、戦争を知らないわれわれの世代へと、社会は移り〝……〟であろう。そんな中に戦争の〝感〟は、ますます増大されるに違いない。この戦争を二度と起こさせないためにも、戦争を体験した人たちがその残酷さ悲惨さを後世を、になう若い世代に語り伝えてほしいと思う。

全宇宙の一切の財宝をもってしてもかえる事の出来ない尊い人間の生命を、虫けらの様に奪い殺してしまう戦争という名の殺人を起こさせてはならないと思う。戦争体験者の生の声の中から、過去の歴史を知り、再び悲劇を繰り返さないような政治をきびしく監視する姿勢も、生まれて来るのではないだろうか。ともあれ、罪もない人たちをも、地ごくの炎の中に巻き込んでしまう、人間のごう慢がなせる戦争をわれわれ一人一人の手で防いでいきたいものである。

（会社員・25歳）

下水掃除に困る重いフタ

植田　亜田　新介

いわき市内勿来地区各町内の春の衛生掃除は七月中に行なわれることになっていますが、各町内会で問題視されているのがコンクリート製の下水フタ。密着しているので鉄製の大テコでなければ、容易にフタがあけられないとあって困っています。とくに家族の少ない家庭では、自宅前の下水のフタですら取りはずしが出来ないのです。こうした家庭に対しては勿来支所の衛生課で、特別援助するほどの手を打っていただきたいものです。

（無職・66歳）

読者の声投稿規定▽住所・氏名・年齢・職業明記▽字数六百字以内▽原稿は返しません

10月解禁に求人殺到
中・高校来春卒生　いつも出遅れる地元

平公共職業安定所が六月三十日現在でまとめた、来春三月卒業の中学校、高校生求人状況によると、中学校は三百九社から八百七十五人、高校は三千七百四十五社の一万七千十二人となり、昨年同期より大幅に伸びている。景気回復を意味しているが、中学校で県外が二百三十件に対し県内七十九件、高校は県外三千六百二十八件に、県内は百七十七件と県内求人件数が出遅れている。

高校では職安で受け付け済求人数が男子九千八百十人、女子七千二百二人の計一万七千十二人と男子求人数が二千六百八人多いのに対し、管内求人数は男子五百九人、女子五百九十一人と女子が八十二人多く、県内他管外連絡求人数は四百二十一人。県外求人は男子九千四十七人、女子六千四百四十四人と男子が二千六百三人と圧倒的に多い。

また受理件数は管内が男子九十八件、女子七十九件の計百七十七件となり、管外が男子二千四百四十二件、女子千百八十六件の三千六百二十八件と地元事業所より三千四百五十件も多い状況で、地元求人件数はことしも相変わらず出遅れている。

中学の場合は職安所受理求人数が男子三百九十九人、女子四百七十六人の計八百七十五人で、このうち管内求人数は四百八十人、県外求人数が三百九十五人と求人数は県外より多く〝金の卵〟獲得に一生懸命。しかし、求人件数は管内が七十九件、管外二百三十件と百五十一件の違いがあり、地元事業所は県外求人とは異なり、多人数を望んでいる。

求人受理はこれから大幅にふえる見込みだが、中学校の就職あっせん、解禁は十二月一日、高校は十月一日とまだまだ先の話だが、〝企業は人なり〟というのか管外からの求人申し込みは激しいものがある。

根本氏が時計を養護学級へ

磐城共立病院の養護学級で、病気と闘いながら学習に励んでいる子どもたちのために―と五日、いわき市平字南町六六、スイス堂社長根本政明さん(26)は、大きな掛け時計を贈った。

根本さんは同学級が開設されて三カ月経過した姿を報道した先月二十八日付け本紙で、設備が不十分なことを知り、「私でできることなら」と、直径約四十センチの丸い掛け時計をプレゼントしたもの。

子供たちは、根本さんの手を借りながら、かかえるようにして大きな時計を掛け終えると、白色のせいもあって、教室は何となく明るくなったようだとニコニコ。以前あった時計は低学年の生徒が勉強する教室兼病室に掛けられ、思わぬプレゼントは学習だけでなく、毎日の生活のなかでも大いに役立つ、と喜ばれた。

【養護学級にかける掛け時計と贈り主の根本さん】

あすの運勢

小川石洲

七月七日（土・先勝）

【1月生】中途で投げれば元も子もなくす、最後までがんばれ
【2月生】独走すればつまずく危険がある、周囲の動きに従え
【3月生】平穏のようでも波乱をふくむ、油断せず慎重に行動
【4月生】情勢は遅くないが急変もある、十分用心してかかれ
【5月生】雑草にも時がくれば花ひらく、あせらず転機を待て
【6月生】過ぎたことにこだわるな、心機一転しチャンスあり
【7月生】失敗してもくよくよするな、自信持って再起はかれ
【8月生】苦境にあってもくじけるな、努力続けて活路ひらく
【9月生】何となく落ちつきに欠ける、今は軽率な行動するな
【10月生】周囲と意見の衝突を起こしやすい、ゆずって結果吉
【11月生】情勢は心配するほど悪くない、マイペースで当たれ
【12月生】努力のしがいがある日ねばり強くがんばり成果も

100貨店

韓国の陶芸家・池順釈さんの力作を集めた高麗青磁の展示会が五日から大黒屋で開かれている。日本に売るにはりっぱなものをと、とくに吟味したものだけに陶芸に興味あるひとなら、よだれが出そうなものばかり。初日から四十万円もする大ツボが売れた◆青磁は中国から伝えられたものだが、高麗の時代に、陶工たちが独特の青さと象がん法をあみ出したもので、高貴な階級の人たちが使用していたという。韓国はつねに蒙古や日本などの外敵にあらされたため、この技法もいつの間にか絶えてしまった。それを日本人の浅川伯教さんという韓国美術の研究者によって再現のチャンスが与えられた◆本紙にも伝えられたが、ソウル生まれの池さんが、古道具屋をまわって古い時代の家具類を集めていた。木工や木彫などやっていたからだが、そのころ浅川さんも古道具屋をまわっては高麗青磁をあつめていた。そこで二人が出会ったわけだが、浅川さんから「高麗青磁は世界的な陶器」であると知らされ、青磁づくりの道にはいった◆それから四十余年、なんの資料もないところから、みごとに再現に成功したが、池さんのえらいところは、ふつうならその技法を秘密にするのを、毎年学生を弟子入れさせ、その技法の普及につとめていることである。うわぐすりに草を焼いた灰を使うというが、確かにやわらかい色調と深い味をふくんでいる◆会場では添え茶が開かれている。会場のふんい気を盛りたてるために茶席を設け、参観者にお茶を振るまっているのだが、この地方ではじめてのこと。お家流が東京から出張したほか裏千家の先生たちも協力している。こうした文化的な催しに茶道の先生方が協力されるというのは、ほんとうにありがたいことである。

（籠人）

東から来た男（280）

西村京太郎作
梶鮎太画

逃亡の終り（十）

野田登志子は、腕時計から眼をあげ、窓の外に見える小諸城跡を見やった。

さっきまでの雨があがって、きれいな虹がかかっている。

昨日、突然、結城から速達の手紙が届いたのである。思い出の小諸城跡近くの喫茶店で会いたいという。その後に、四国、九州と車で回ってみませんかと書いてあった。それは、いかにも、テストドライバーらしい、愛情の告白と、登志子は受け取った。

約束した時間には、まだ、二十分近くあった。

登志子は、テーブルに置かれた今朝の新聞に眼をやった。そこに、こんな記事がのっていた。

△フォードの対外部長無念の離日▽

フォードの対外部長マクリーン氏（40）は『日本自動車変速装置株式会社』との資本提携のため、来日していたが、この会社自体が空中分解してしまったため、日本に橋頭堡を作るもくろみも消え、昨日午後九時、パンアメリカン機で帰米した。帰米に際して、マクリーン氏は、次のように語った。〝計画が駄目になって残念である。だが、いつかまた、来日したい。日本は、フォードにとって、有望な市場であり、日本自動変速装置株式会社に代わる会社が設立されれば、いつでも、資本提携したい〟。

なお、マクリーン氏は、大の親日家で、コケシの収集家としても知られている。登志子は、新聞から眼をあげた。そこに書いてあることが、今度の事件に関係していることは、ぼんやりわかったが、気持の方は、これから会う結城の方に飛んでいた。

店の外に、車がとまり、見覚えのある結城晋太郎が、大またに、入って来た。

結城は、テーブルに腰をおろしてから、じっと、登志子を見た。そして、自分が野崎泰子や、西芳子にではなく、この女に会いに来てよかったのだと確認した。

『大黒自動車は、辞めました』

と、結城は、報告するように、登志子にいった。

『しばらく、自由な生活を送ってみたいと思うのですよ』

『それで？』

と、登志子は、次の言葉を期待するように、結城を見た。

『それで手紙に書いたように、車で、四国の徳島から、九州、与論島と回ってみたいんです。逃げ回った道を、今度は、楽しみながら回ってみたい。一緒に行ってくれませんか。逃げる旅でなければ、四国も九州も、美しいところですよ』

『そうでしょうね』

と、登志子は、うなずいた。それは、同行を承知した言葉だった。結城は微笑して外へ眼をやった。

また、虹は消えていなかった。

（完）

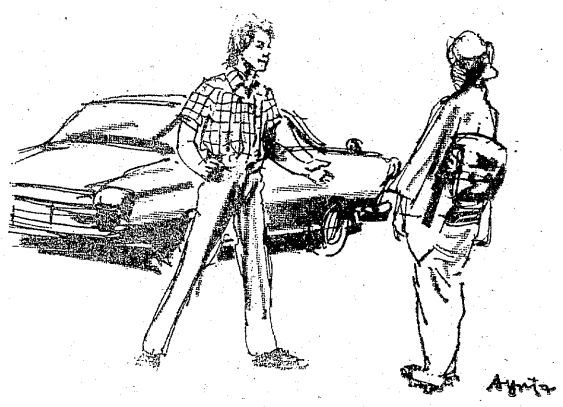

ご婚礼家具各種
勉強で評判の店
いわき信販・福島信販チケットをご利用ください
萬丸萬家具店
店舗／平・四町目電74―6633
工場／平・白銀町電74―6634
ショールーム／平・白銀町電23―1672

最新の設備で550組の比較試聴可能
近来店
現在の音に満足できない方!!
新規にお求めの方!!
オーディオ専門の店（イトーヨーカドー隣）
パナサウンド　サカイ　平字立町　電74―8808

輸入洋酒・食品
市内配達・地方発送
みとわ
小名浜ショッピングセンター㊸3472

かわいい愛玩犬
犬用器具・フード
ワンワン美容室
ワンワンホテル
犬専門　ドッグセンター
カワマタ
平・15町目　電23―7055
6号国道　大黒屋　消防署

湯本の
鳥勝
電㊷三一五一代

専用駐車場完備
※診療時間　午前9時～午後6時
医療法人　松尾病院
平・大町9　☎74―4421～2

平駅　内郷　平大通り　小名浜　平消防署　常交タクシー　6号国道　ゴーヤーナガリング　元東北電力　当院　駐車場

大滝小児科
いわき市平字下の町（NHK東側）
TEL・㊹2769

40年の伝統を誇る
花嫁の専門店
衣裳の相談も承っております
美容　さかもと
二階　美容室　平・中町（大黒屋前）
一階　カバーマークサロン　電㊷4938

いわきと内藤氏時代

鈴木光四郎

文武不岐、俳句の道

常勝院に露沾の句碑

また、風虎は俳諧の先覚者であり、鼓吹者でもあった。彼は俳諧の第一人者であった西山宗因に接近して俳壇に活躍した。現在まで残っている俳書に風虎の名のあるのは、「時勢粧、寛文五年刊」に、維舟、風虎、紫臺、富長の四人の名がみえているのが古く、次に寛文七年刊の「続山之井、北村季吟撰」に発句一三二附句八がみえるが、それより早く俳諧の道にはいっていた。万治三年（一六六〇）に上梓された「懐子、重頼撰」には

おもたかの花咲陰や水の紋　岩城之住

「下り坂やのけぞりにのる雪の道　風鈴軒

の句は、寛文四年の「佐夜之中山、重頼撰」にすでに趣を変えて、

のけぞりにのるや雪坂　下り道　岩城の住

と記されている。その他の句も、岩城の住としてあるが、風虎は身分をはばかっていた。風虎は俳諧の外、神仏を尊崇し、荒廃した神社、仏閣をおこし、領内の海岸に防風林を植林し、勿来の関跡付近に桜樹を植えるなど、善政を行なっている。風虎は大名として平民文学を愛好したのみでなく、俳書を出版し俳人を保護した。また、子の露沾へのよき指導者、理解者であった。

内藤露沾（義英）

露沾は風虎の嗣子、内藤下野守義英の俳名である。兄の義邦が早世したので、継嗣に撰せられたが、病の故をもって辞した。一説には、松賀一族の横暴と謀逆をおさえるために、野に在って活躍する自由を求めたとも伝えられている。江戸六本木に閑日月を楽しみ、俳諧に和歌（このときは政茶名を使った）に遊んでいたが、元禄八年（一六九五）、磐城に下り、儒臣菊山為鶴の住む高月邸に閑居し、俳人を保護し奨励した。彼が俳諧に興味をもったのは、父の感化によるが、父と同じく西山宗因について学び、和歌は北村季吟について学んだ。遊園堂、傍泡亭とも称した。芭蕉とも交りを深くし、世にいう露沾門をなし、錚々たる門人を有し、当代一流の談林の俳人として重きをなしていた。天和のころになると、父風虎に代り俳人を養い、その庇護者となった。露沾の作品が俳書にあらわれているのは、天和、貞享、元禄のころのものが多い。主なる書をあげれば

虚栗　天和三年　其角撰
続虚栗　貞享四年　同
いつを昔　元禄三年　同
その袋　元禄三年　嵐雪撰
俳諧勧進帳　元禄四年　路通撰
蕎の松原　元禄五年　支考撰

などがあり、芭蕉との関係については、貞享元年十二月、芭蕉が故郷へ旅立つ時の餞の句

時ぞ冬芳野をこめし旅のつと

平附近に残る露沾の句

梅咲いて人の怒の梅もあり

内藤露沾（義英）の墓
―鎌倉・光明寺

羽黒山御影も清きみそぎこそ　（松ケ岡公園）
（中神谷出羽神社）
雫の輪をこゆる代々の川波
清流千代をむすばん駒清水
むめの香は乾山焼の幾代とも　（常勝院）
陸奥に塔ふたつなし郭公　（坂本紙店）
代々かけて遠音波の御祓川　（大国魂神社）
清き御影の神の恵みは
花のかけ舎りひろむるかさりにて　（一山寺）
寺のむめ輪袈裟に人の慈茂奈し　（坂本惣次郎）

内藤政樹（泊城）

五代石京亮義稠は早逝したが、嗣子なく、伯父下野守義英の三男菖松を義孝の養子とした。のち、備後守に任ぜられ政樹と称し、内藤六代の城主となった。彼は俳名を泊城と号したが、仙台城北大崎八幡宮宝殿奉納と記し、露沾以下二五人の俳人の一人に加わっている。また、彼は和算流数学の大家であった。松永良弼、久留島義太などの当代一流の数学者を用いて、和算の研究に当たらしめた。松永は円周率を五二ケタ迄計算した世界三位の記録を持ち、久留島は久留島流算学の祖として、三角函数の級数展開式を研究した。

二　文化に貢献した人々

〔袋中上人（一五五二～一六三九）〕

天文二十一年、奥州岩城郡磐前村西郷土合の加茂左兵衛の第三子に生まれた。七歳のとき、叔父の同国能満寺の住職存洞和尚のもとに入寺した。存洞は彼に望みをもち、一四歳の春、永禄八年三月、和尚は彼として剃髪染衣せしめ袋中と呼んだ。袋中とは、錐袋を脱する意という。永禄十年、夏井矢の目の如来寺に入り、さらに、山崎の専称寺に錫を飛ばして修業を重ねた。天正四年（一五七六）二十五歳のとき、江戸芝増上寺に入り、警雪の功を積み、足利学校の講席に列した。二十九歳のとき、檜葉郡の名越派本山成徳寺の懇請によって、同寺十三代の住職となった。三十歳の秋、磐城平の鎌田川に新橋が架けられたとき、供養のために、梵字の大塔婆を川中に建てたが、真言宗聚王寺の僧は、梵字は真言宗の大事にして、他宗の知るところに非ずと、その塔婆を抜き捨てた。袋中は梵字は、支那、日本顕密の両宗皆通用すると説き『梵漢対映集』二巻を著わして彼等を屈服した。天正十一年、三十二歳のとき、浄土宗の三国相承を詳述して『浄土血脈論』二巻を著わし、同十二年には『麒麟聖財論』四巻、十三年には『大原問答端書』一巻を著わした。

【後記】六月二十五日(月)いわき二十番観音札所の龍沢を探し、増福寺を久しぶりの句会場にお借りして六月例会を開く。参加者は十八人ほど、投句者がほかに八人ほどあって盛会である。

さすがにここまで来ると、都会を離れた感じが濃く、静かな中に老鶯が鳴きかわし、遠蛙の声も流れ、風に鳴る竹の葉ずれの音もすがすがしい。にぎやかに一日の行事を終わり、夕刻道の辺にゆれる白いほたるぶくろに送られて家路についた。次回は「金魚」「爽竹桃」一連五句、外当季雑五句、七月十五日（日）波立寺をお借りする予定だが、変更ある場合は改めてお知らせする。そろそろ梅雨明けも近い。一層の精進を期したい。（碧石矣）

平とこばえ会

龍沢観音吟行句会

あし切はなべて早起き釣具解く　中根　昔邑
けん額の字の読み難し梅雨の堂　千葉　主計
長き貨車鉄橋渡る行々子　吉田　茂堂
書に倦んでめぐらす視野に桐の花　川筋の小家灯りし行々子
十薬の花に埋れし棄井かな　伊藤寒山子
風呼んでさみしさ隠す風知草
爆ぜやすき乙女の夢よ栗の花
十薬や老い人ばかり湯治宿　渡辺寿美枝
よしきりや沼の水面の静かにて　梶原　麗子
紫陽花の彩増す雨や旅幾日
青の穂にいつも風ある行々子　矢吹吐夢女
十薬も咲き安住の地と定む
すれ違ふ十薬くさき草苅女　鈴木陽光子
十薬の芯の塔より蝶が翔つ
麦を刈る自が影より鎌を出し　黒井はるみ
白く咲く雨後の十薬すがすがし
雨しとどあし切面く口開ぎす　渡辺　風樹
青薬光札所の　治を踏む
芥子活けて少女一人の書に倦ます　綿引伊佐夫
老鶯や木立中なる大謡曲
行々子たぐり渡舟の一に消ゆ　佐藤伊津女
滴りを背に受けたらす風化仏
よしきりや青の中なる水の音　志賀みゆき
散る時も泰山木の匂ひけり
十薬や足もと過ぐる風ありて　殿木　鷹月
どくだみの倚り添ふごとく塀に咲く
山峡の田植も終り人疎ら　三浦　子風
よしきりや穴に隠るる蟹の足
碓ふめばほたるぶくろに迎へられ
万緑の底に牙むく合戸川　渡辺　瓜門
よしきりや農婦せっせと鎌をとぐ　大方歩山子
あし切や釣師それぞれ釣場持つ
田植泥かむりし花のうつむける　坂本　麦秋
十年の紫煙はたし薔薇咲く
ユッカ咲きならび舗道に昼の雨　伊藤真砂常
討ち捨てし虫にたちまち蟻群めく
十薬の庭にはびこることさせず　荻野　秀峯
老鶯や草庵近く住ふかな
あしの葉の撓ふにまかせ行々子　柴崎富美枝
紫陽花の彩一ふく朝の雨
風少しありても揺れてじゃがの花　明石　照子
十薬の垣根かたむく武家屋敷
露じめる観音坂や花十薬　小高　舒朗
春菜摘む乙女は恋を育てつつ
赤沼の家のつんつんと伸び並び　大和田紫浪
あし切や啼かぬ憂き日の夕汽笛
十薬や風にことよせ障子閉づ　本下　木兎
五月雨や扉に他人の傘
燕の子太る網屋の戸夜も閉めず　国玉　碧矢
十薬や弥七と彫られ流人塚
水車小屋ありし流れよ花あやめ

県下随一
純洋風
トルコ
香港

★チャイナムード
いっぱいの
『トルコ香港』
オープン！
美容と健康に気分転換
にご利用下さい　私た
ち一同心からお待ち
いたしております

盛況御礼！夏期サービス期間中粗品進呈!!

小名浜港元分
☎54―4987

花が変色、目に痛み

NHK・夜10・15

あすへの記録・酸性の雨

さる五月、雨にうたれたつつじの花が白く変色し、やがて花びらに穴があくという奇妙な現象が、東京都杉並区で、報告された。六月二十八日には、静岡で強い酸性の雨が降り、百人以上の市民が、目に痛みを訴えた。

最近、雨の酸性が強くなってきたと、雨博士の竹内丑雄さんもいう。竹内さんは、武蔵野市吉祥寺の成蹊小学校の理科の先生だが、七年前から雨に取り組み、雨の中の硫酸や塩素を分析し続けている。こんなに長い間、連続的に雨の分析をしているのは、日本でも竹内　ただ一人である。

ところで、急に高まりを示しはじめた雨の中の酸は、いったいどこからくるのだろうか。

番組では、酸性の雨の被害状況を紹介し、竹内さんの研究活動を通して、雨の中の酸が、いったいどこからきたのか、その行方を追求し、発生源を確認する。

また、汚染された雨が、どんなに恐ろしい結果をもたらすかを暗示した大阪市立大学の「うきくさの実験」や、杉並の「つつじの脱色現象」が雨によることを確認した実験などを紹介し、酸性の雨の悪影響を探る。

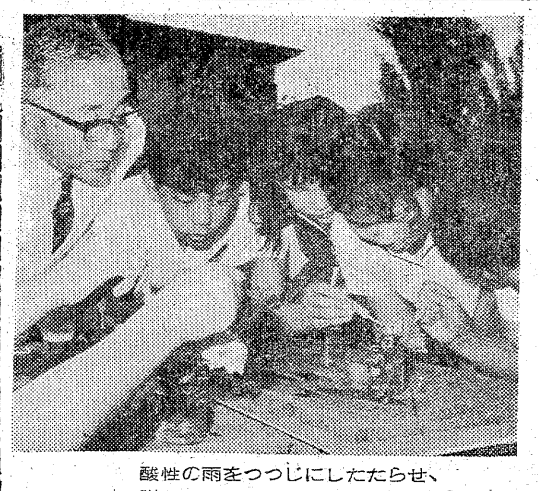

酸性の雨をつつじにしたたらせ、脱色現象が起こるかどうかの実験

ベトナム後のアジア情勢

教育・夜8・00

番組では、アメリカの大学教授で、中ソ問題の専門家として知られるウイリアム・グリフィス氏と、アメリカ大統領府の国家安全保障会議のスタッフ・メンバーで、キッシンジャー補佐官の片腕としてアメリカ大統領安全保障問題を専門に研究しているマイケル・グーヒン氏をスタジオに招き、ベトナム戦争終結の意味、アメリカの世界戦略構想、アジアの安定をめぐる日本の課題などを中心に討論する。

◆教養特集

みもの

まごころ

ドラマ　福島・夜9・00

信一（竹脇無我）は無事に退院した。だが、一番よろこぶべき厚子（大原麗子）の表情は暗かった。弟の敬一（内田喜郎）が家出したのだ。敬一はまだ保釈中の身である。何か事が起きては取り返しがつかない。

信一は、新聞記者をしている弟義次（西郷輝彦）に頼んで、大阪に行ったらしいという敬一の行方を捜してもらった。一方、父の祐吉（伴淳三郎）も、かつての同僚に頼んで、敬一の居場所をつきとめようとしていた。

赤ひげ　逃亡記

NHK・夜8・00

油問屋の長女がぶらぶら病にかかった。そうそく屋のむすことの祝言が間近にせまっているので両親は大弱り。赤ひげに、診察を頼んできた。恋の病と診断した赤ひげは、姉娘から、姉が別の男を好いている事情をきき、祝言ぶちこわしのため、養生所をあげてひと芝居うつことにした…。

今回は、恋わずらいの娘のために、赤ひげらが大芝居をうち、好きな男とそわせようと努力する姿をコミカルに描く。

太陽にほえろ！　危険を盗んだ女

福島中央・夜8・00

出勤途中のバスの中で美人スリ京子（大原麗子）が、乗客の財布を抜きとるところを目撃した島刑事（小野寺昭）はさっそく現行犯で逮捕するが、なぜかすられたその男松尾（灰地順）は自分の財布でないと言いはる。ところがその翌日、松尾は何者かに殺され死体で発見された。

出勤途中に偶然乗客の財布を抜きとるところを目撃した島刑事と美人スリ京子が、大がかりな偽札偽造団の一味を逮捕するまでをライトコメディータッチで描く。

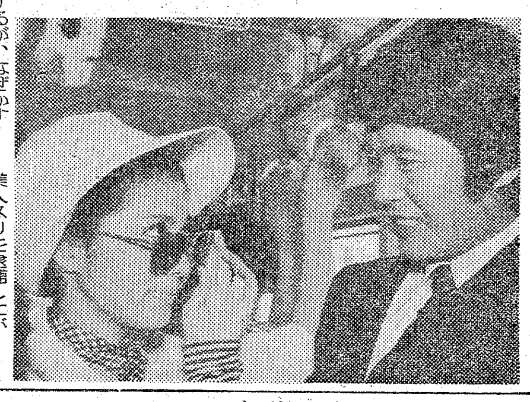

美人スリを逮捕したが……

返上　日教組大会

ドキュメンタリー　NHK・夜7・30

第43回日教組定期大会は、その開催地をめぐって悩んでいた。静岡県伊東市に続いて、群馬県水上町にも、大会開催を断わられたからである。いずれも理由は「石綿の妨害で地域住民に不安を与えるから」ということであった。

番組では、日教組大会の返上をめぐって、水上町の住民がどの時なにを考え、どう行動したか追う。

FBI　ダイヤモンドの陰の女

福島・夜11・05

オレゴン州に住む億万長者クレイン夫妻は、"時価三〇万ドルのダイヤ"を盗まれた。やがて犯人から十万ドルで買い戻せという電話があり、FBIが捜査に乗り出した。

クレインは、犯人との取り引きには、ハリデーという自分の部下を行かせることにしたが、ハリデーはほかの用事ができたので、アースキン捜査官が身代わりとなって、犯人と交渉することになった。犯人は、スコットという男と、相棒の女性カーラで、スコットは自分は表面に出ず、ハリデーとの交渉はすべてカーラに任せた。ハリデーに扮したアースキンは、まず、犯人側の持つダイヤが、本モノかどうか鑑定したいと言った。

チャンネル13

わが国のCATV施設は約九千五百で、加入者およそ九十万世帯（去年三月末現郵政省調べ）と推定されている。大部分は難視地域の共聴施設である。曲がりなりに自主放送もやっているのは、下田市の下田CATVほか十一施設で、去年六月に成立したCATV法では、設立許可権は郵政大臣の手中にある。地方自治体が許可権をにぎっているアメリカほど、自由に発展することは望めない。郵政省は未発達のわが国のCATVに対しては、かなりきびしい規制をとるとみてよい。興味ある展望といえる。（朝日新聞坂本洋著から引用）

ききもの

富崎春昇

思い出の名人集　第一・夜8・30

今週は、地唄三味線の当代の第一人者といわれた富崎春昇。その卓越した演奏と人となりを、親しく前に接した箏曲の米川文子さんの話で紹介する。

きょうの演奏曲目は、河庄（繁の）、寒苦一休（永閑もの）、曲ねずみ（さくもの）、ゆき（地唄の古典）。

NHKシンフォニーホール

第一・夜9・05

六月二十三日のNHKホールでの演奏会のもようを中継録音でおくる。演奏は、NHK交響楽団、オルガン・イージ・ラインベルガー。

〈ヘンデル作曲「オルガン協奏曲〈長調〉作品4の第4」ほか〉

1、指揮・ウォルフガング・サヴァリッシュ。

曲目は、ブリクシ作曲「オルガン協奏曲〈ヘ長調〉」、ヘンデル作曲「オルガン協奏曲〈ヘ長調〉作品4の第4」。

NHKテレビ　☆印は白黒

- 6・00　こどもニュース
- 05　レンズはさぐる▽水泳
- 30　人形劇「新八犬伝」
- 7・00　ニュース
- 30　ドキュメンタリー「返上」～日教組大会～
- 8・00　赤ひげ「逃亡記」小林桂樹　あおい輝彦　大出俊　うつみみどり　仁科明子　村上冬樹
- 9・00　ニュース
- 15　ニュース解説
- 30　ニュース特集
- 10・00　「生きて愛して」
- 15　あすへの記録
- 45　ふるさとのアルバム

NHK教育　☆印は白黒

- 6・00☆中国語講座
- 30☆ギターをひこう
- 7・00☆英語会話
- 30☆技能講座　建築士「小図書館の設計」
- 8・00☆教養特集「ベトナム後のアジア情勢」マイケル・グーヒン　緒方彰　武山泰雄　ほか
- 9・00☆通信高校講座　数学Ⅰ
- 30☆通信高校講座　数学Ⅰ
- 10・00☆通信高校講座　地理B
- 30☆通信高校講座　数学2
- 11・00☆やさしいドイツ語

福島テレビ　☆印は白黒

- 6・00　ロジャーの宇宙大冒険
- 15　ニュース
- 55　カバトット
- 7・00　ウルトラマンタロウ
- 30　走れ！ケー100「海水浴はいい気持」
- 8・00　剣客商売「鬼熊酒屋」島田正吾　山岸映子　山本亘　木村由貴子　梶三和子　ほか
- 9・00　「まごころ」西郷輝彦　風見章子　松山英太郎　富士真奈美　内田喜郎
- 10・00　「遥かなるわが町」なべおさみ　上条恒彦
- 11・05　FBI

福島中央テレビ　☆印は白黒

- 6・00　動物の世界「ビーバーの世界～その1～」
- 30　ワイドニュース
- 7・00　歌まね合戦スターに挑戦　麻丘めぐみ
- 30　なんでそうなるの？
- 8・00　太陽にほえろ！「危険を盗んだ女」石原裕次郎　萩原健一　小野寺昭　大原麗子　露口茂　竜雷太　下川辰平
- 9・00　金曜映画劇場「虐殺の城塞」ジャン・ソレル　エドモンド・パードム　リザ・ガストーニ　イラリア・オッシーニ
- 10・30　チャレンジゴルフ
- 11・15　ワイドショー11PM

今夜の番組

NHK第1　1340KC

- 6・05　株式市況▽商品市況
- 40　じょうずな話し方「敬語心得帳」
- 7・00　ニュース
- 15　ニュース解説
- 25　ニュース特集
- 8・05　人生読本▽光は闇より
- 15　趣味の手帳「流転の仏たち」
- 30　思い出の名人集～富崎春昇～
- 9・05　NHKシンフォニーホール　オルガン協奏曲ヘ長調・ブリクシ作曲ほか
- 10・20　若いこだま「フレッシュ・コンサート」
- 11・05　夢のハーモニー

NHK第2　1540KC

- 6・00　そろばん教室「数字のかき方」
- 45　英語会話
- 7・00　ラジオ農業学校「戦後農政史」(6)
- 30　中学生の勉強室　国語
- 8・00　通信高校講座　現国1
- 20　通信高校講座　現国2
- 40　通信高校講座　現国3
- 9・00　通信高校講座　日本史
- 20　通信高校講座　古典乙1（古文）
- 40　通信高校講座　家庭
- 10・20　通信高校講座　英語A
- 40　通信高校講座　英語A
- 11・00　大学講座　政治学

ラジオ福島　1060KC

- 6・00　ニュースハイライト
- 30　スポーツジョッキー
- 45　プロ野球金曜ナイター「中日対巨人」①「阪急対ロッテ」＝中止の時＝6：45プロ野球コーナー7：00歌うナイター　テツと野球と歌謡曲　テッちゃんの歌なし歌謡曲
- 9・30　てっちゃん歌謡ジョッキー
- 10・30　MUハイフォニック　恋の青い湖
- 11・20　歌謡リクエスト合戦

FM放送　☆印はステレオ

- 6・00　くらしの話題＜ディスクジョッキー＞
- 7・15☆サウンド・オブ・ポップス　タイム・リミット　雨のささやきほか
- 8・05☆ステレオコンサート＜クラシック＞　交響詩「ドン・ファン」・リヒャルト・シュトラウス　組曲「町人貴族」から・リヒャルト・シュトラウス　ほか
- 10・20　芸術劇場「小さな四角い地球」
- 11・05　夜のしらべ

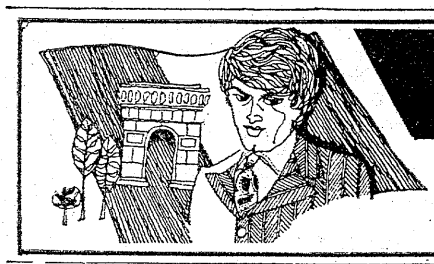
行動が広がる男のファッション
メンズショップ　ダンセン　平駅前中央通り　☎74―3853
MEN'SSHOP DANSEN
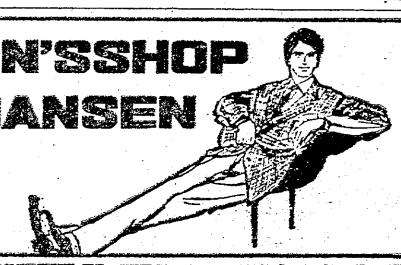

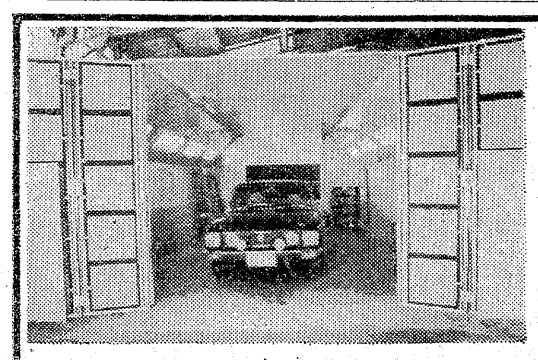
自動車所有の皆様
―より美しく・より早く―
自動車塗装の最新鋭機ブース
オーナーの皆様今までの塗装にグーンと差をつける色とツヤで　すばらしい仕上がりをお約束する低温焼付塗装
板金塗装　合資会社　サンエス自動車工業
―従業員募集中―
いわき市内郷御厩町長町43　TEL・㉖3653

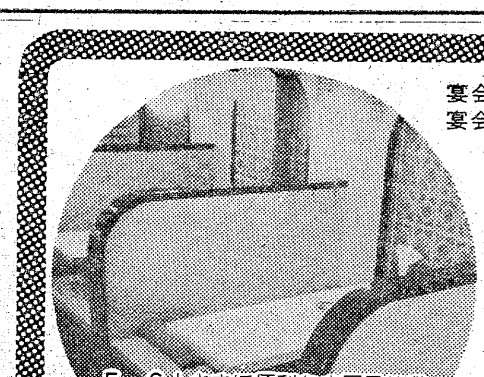
宴会・会食に35人様まで承っております
宴会室をご利用ください
5・6人さまに便利な中国風桟敷
中国料理　桃園　chinese restaurant
平駅前不二屋ビル2F (74) 3048

日活 日活

レジャーのデパート世界館ビル5階に

成人映画

平ロマン劇場新築開場！

明7日から開場記念番組第1弾！

昼から夜へと……私の体に魔性がめざめる！華麗なる日活ロマン・ポルノ再び登場!!

昼下りの情事

オールカラー

変態 へんしん

青山美代子・絵沢萌子・相川圭子・続 圭子・ジョージ・ハリソン・グレート宇野

7日(土)オールナイト興行！

負けないで、元気を出してもう一度！
デンキクラゲもビックリ
浮世天国トルコ娘の揉み競べ!!

性豪列伝 オールカラー
お揉みいたします

白川和子・原 英美・潤ますみ・青空はるお・人見きよし

隠しカメラがついに《スケバン・グループ》の実態をとらえた性と暴力の世界!!

オールカラー
ドキュメント ポルノ
スケバン
SUKEBAN

賛助出演・関東学生連盟
城北チョン・バック・グループ

7日～10日 レジャーのデパート 世界館ビル5階
堂々大公開！ 平ロマン劇場
TEL・23―9465

レジャー

〝産業観光〟スタート？

常磐交通

◇…産業と観光は切り離せないものだが、従来の観光めぐりと同じような…◇
◇…仕組みで『産業観光めぐり』のニューフェースが検討されている。発…◇
◇…展的途上にある地元のおもな企業を回って見学。知識を深めようとす…◇
◇…るもので、常磐交通で市民代表ら六十人を招待して試乗会を行なった…◇
◇…結果〝ぜひ実現していただきたい〟の要望も出て好評サクサク。同交…◇
◇…通では前向きの姿勢で実現へ取り組んでいる。…◇

㊤（食品）カン詰めの製造工程を見る一行＝常陽水産小名浜工場で＝㊦（台所）クリナップの井上工業の工場群

目で見る社会勉強

常磐交通では、創業三十周年記念行事の一つとして、このほど、いわき市内にある主要企業をバスで見学して回る『産業観光』を行なった。これは市内にある主要産業が、地元民からも全く知られていないので、所在地や業務内容を認識しようと市民代表らを招き初の試みとして遍行したもの。

四倉にあるクリナップの井上工業～夏井川を背にした小川町の岡田乳業小川工場～婦人靴下の島工業団地にあるレナウンいわき工場～隣接する輸出用カン詰めの常陽水産小名浜工場～ノーカーボンペーパーを製造している十條製紙勿来工場～植田町の常磐共同火力勿来発電所の順に回った。

電力を始め、日常生活と切っても切れない生活必需品の生産工場ばかり。いずれも芝生を張りめぐらし、広い敷き地の工場で環境も良く公園なみの美しさ。内部もオートメ化された近代工場に見学者らは目をみはった。各会社とも担当者がPRを兼ねた説明に大わらわ。熱心に聞き入っていた。

同交通には平駅前を起点に常磐ハワイアンセンター、勿来の関、照島ランド、三崎公園、塩屋埼灯台、沼ノ内弁財天、甲塚を回って起点にもどる周遊指定コースの〝いわき名所めぐり〟がある。

これらの企業もその途次、ちょっと寄り道の至近距離にあるので、この中に企業見学を織りこむ計画も進めている。また、『産業観光』が好評だったことから独立したコースをつくり、週一回ぐらい運行させる考えもあるようだ。が、これは夏休みや春秋の学校やこどもを守る会などで行なっている〝学習旅行〟とも結びつくので、関係者らから歓迎されよう。

こんどの『産業観光』は観光的な要素を持つ公園工場などが多くふくまれていたが、一次、二次産業、機械化産業などまだかなり見学の対象になる工場群などが散在している。どれを選ぶかも今後の課題となるが、コースをつくっても利用者がどのくらいかは未知数。採算ベース、企業の協力など多くの問題をかかえているが、市民から実現を希望する声は強い。

コースぜひ作って

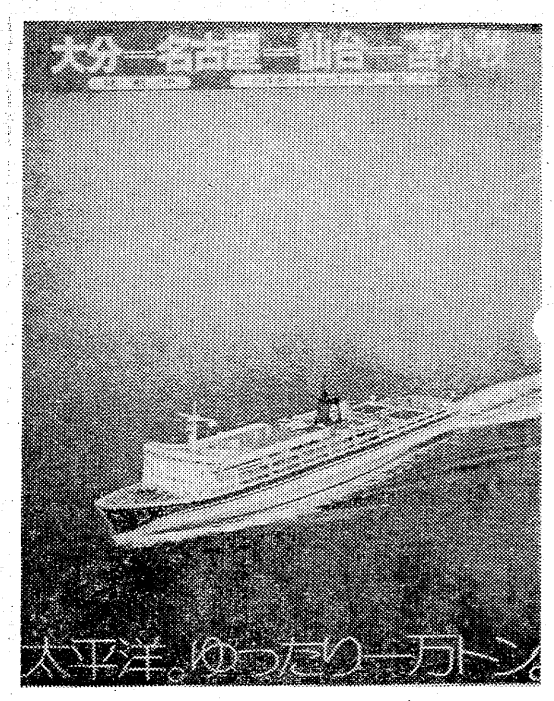

【（衣料）靴下のレナウンいわき工場内部】

たのしい観光ポスター

◉…太平洋の旅…◉

大分～名古屋～仙台～苫小牧を船の旅で結ぶ、太平洋沿海フェリーのニュートラベルコース。

〝太平洋。ゆったり二万トン〟を売りものに四月一日から初就航の豪華船〝あるかす丸〟。船に身をゆだねて、真夏を乗り切るのも一興。

＝日本交通公社提供＝

レジャー

公園工場にため息

初めて地元企業を認識

ハワイアン次週の催し

【大ホール】
☆8日＝「明日から私は」の藤圭子

【ハワイ海底大劇場】
▽ショータイム＝（ウイークデー）午前11時、午後2時20分、午後5時（日・祭日）午前10時30分、午後1時、午後3時、午後5時

【ビーチステージ】
▽専属芸能ショー＝フラダンスタヒチアンダンス、フラメンコ少女コーラスグループ、ハワイアンバンド、ジャズバンド
▽公演時間＝（ウイークデー）午後1時30分、午後7時20分（日・祭日）午前11時、午後2時30分、午後7時20分

レジャー

太陽

平・並木通り

壁も天井もクリーム色で統一され、ブルー・アンバーの照明で店内は明るく清潔感にみなぎっている。店内の入り口にしつらえられた噴水池にはコイ、金魚、カメなどもおりお客の目を楽しませている。

開店時間は早く午前六時半。モーニングタイムは開店から午後一時までで、コーヒー、紅茶のどちらかを注文すると、部厚いトースト二枚に牛乳がつく。

喫茶モーニング

お値段は百三十円、時間帯すぎればサービスなしで同額となる。

平の並木通りいわき民報ビル前。清潔で明るい店内をモットーとしている喫茶店だけに、客層も幅広く子供連れの客も結構多い。

駅近くにあるため列車待ちの時間帯に〝コーヒー一杯〟といってくる客も多く、待たせない。音楽は落ち着いたふん囲気を出したいと、ボビュラーものにしぼっている。

＝TEL・㉓7779＝

◇…特色ある喫茶店のモーニングサービスをお知らせください。あて先はいわき民報社「レジャー喫茶係」まで。官製はがき使用のこと。…◇

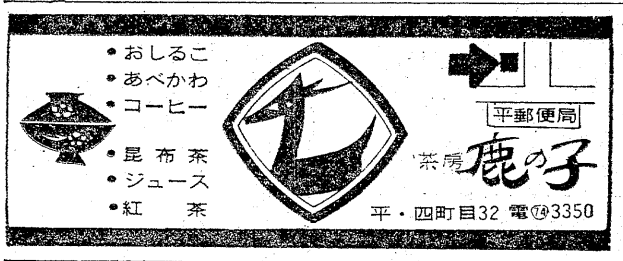

写真　大型引き伸し　迫力が違います！
正映堂写真店
内郷駅前TEL・26－2068

■報知新聞社杯争奪戦
平ケ山ん
7 7回 9
14 15 16
A7B3 発走12時
平場外売り場 郡山場外売り場
いわき市平字新町 郡山市万八町
有料指定席完備 無料駐車場増設
●平駅から直通バスあり……5分

常磐線一安い
菓子の赤札堂
▽小売り卸し平・南町店（大和田医院となり）電㉔四六三二 電㉔五五八二

諸官庁・会社・学校・事務所 御用達
文具・事務用品の デパート 渡辺文具店
常磐湯本町桜木町通り 電㊸二四四〇番
ご注文のお電話、お待ちしております。
※在庫が豊富、品切れが無いので有名。
※配達が敏速、価格は勉強なので好評。
※初取り引きには感謝記念品を持参いたします。

臨時休業のお知らせ
福島県美容フェスティバル出場のため七月八日(日)は臨時休業いたしますのでお知らせ申しあげます
なお 七月九日(月)は平常通り営業いたします 七月七日(土)は午後五時で閉店いたしますのでご了承下さい
ビューティサロン たかさか
いわき市内郷綴町労災病院前 電㉖二三〇九

肉の御用は
下坂食肉店
好間町 電㊱三二三四 二四四七

高専の就職〝飛ぶ売れ行き〟

18倍で引っぱりダコ

ほとんど他県へ　平均六万二千円

福島高専（佐藤光校長）の新卒予定のうち、公務員志望、進学希望者計二十二人を除く百九人の就職が二、三人の結果待ちを除いて全員内定した。ことしは日本列島改造論を反映してか土建業界を中心にエンジニア確保を急いだこともあり、同校にとっては好材料がそろった、という。就職試験は一日に解禁されたばかりだが、各企業は、この日を前に工場見学や会社説明会を開き、学生と面接〝採用予定〟を決めていた。初任給も好景気を反映して最高七万円、平均でも六万二千円を上回っている。

同校学生係がまとめたところによると、求人は機械、電気、化学、土木の四科合わせて千三百社。これに対して学生は進学希望者十一人を除いてたったの百二十人と、十八倍の求人率。

例年だと、五月十五日に就職試験が始まるが、ことしは産業界の協定があり高専生も大学生と同じ七月一日に繰り下げられ、学生は解禁を前に会社説明会や工場見学に出向き、〝採用予定〟が決まっていた。

同係の話では、ことしは日本列島改造論以来、好景気を反映、昨年のドル・ショックのような苦労はなかった、という。特に、土建業界は土木関係の技術者確保にやっきとなっているため、土木工学科では「大成、清水あたりの大企業が面接だけでとっているし、サラリーも最高七万円。それに京浜地区の地方自治体からも求人が相次いだ」という。平均の六万二千円は、高卒の初任給は県内で四万円台といわれているから、二万円ほど高い。

一方、地元に就職が内定している者は四、五人前後と例年なみ。しかし、その中には〝いわき美掃〟に内定している者が三人いるため、地元の工業界に対する恩恵はほとんどない。

＝中・高校関係は2面に＝

渡辺小の屋内運動場が完成

11日に落成式

渡辺小（田久弘文校長、児童百八十二人）の屋内運動場落成式は十一日午前十時から、同校で行なう。

同体育館は総面積五百六十平方㍍、総工費二千三百六十万円をかけ、鉄骨造り平屋建てを完成させたもの。

内部設備は体育室、控え室、ステージ、更衣室や体育施設の鉄棒、バレーコート、バスケット補助板などがついている。

カギッ子たちと交歓会

高坂第二子ども会員

いわき市内郷高坂町の高坂第二子供会（山田武清会長、会員数七十人）は七日午後七時から、同市内郷綴町下馬場、馬場児童館で同館を利用している小学校低学年のカギッ子約二十人と懇談を兼ねて交歓会を開く。

同子供会からはよい子約五十人が参加、同館広場でキャンプ・ファイヤーを囲んだり、花火を打ちあげるなどして楽しいひとときを過ごすほか、記念品を贈って交流を深める。

郵便貯金　利息を引き上げ

定額、定期、住宅積立

郵便貯金の利率がこの一日から引き上げられた。これによると、通常貯金、積立貯金はそれぞれ三・六一％、四・〇八％と現行通りだが、定額貯金と定期貯金、住宅積立貯金の年利が大幅にアップした。

たとえば、定額貯金に十万円を貯金すると、十年で、今まで十八万六百十一円だったのが、約九千円アップの十八万九千五百八十三円になる。

この利率アップのなかで注目されるのは、住宅積立貯金。この貯金をしていれば、五十万円になった時点で、住宅金融公庫から優先的に借りることができるようになっている。引き上げられた郵便貯金利息次の通り。

◉定額貯金	新年利	旧年利
1年まで	4.25％	4.25％
1年ちょうど	4.75％	4.75％
2年まで	5.75％	5.50％
2年ちょうど	6.25％	5.75％
3年以上	6.50％	6.00％
住宅積立貯金		
3年積立	5.76％	5.52％
4年積立	6.00％	5.76％
5年積立	6.24％	6.00％
◉定期貯金	5.75％	5.50％

鹿島台でコイ釣り大会

鹿島台釣り堀センターでは八日コイ釣り大会を開く。放流魚は二㌔級百五十㌔、午前五時抽せん、時間は午前五時半から午後七時までだが検魚は午後三時。竿規定は二間もの二本。おとな二千五百円、こども千五百円。

浄化槽講習会　浄化槽管理協会は十九日午前九時半から勿来保健所で浄化槽講習会を行なう。

浄化槽設備のある一般家庭、事業所が対象。

浄化槽講習会　浄化槽管理協会は十一日午前九時半から東邦銀行平西支店会議室で浄化槽講習会を行なう。

あすから連載

作者のことば

上泉伊勢守は〈剣聖〉ということになっている。

まさに、そのとおりであって、日本の剣道は、この人によって理論と形式とを確立することを得た。

この人が、剣の道ひとすじに没入するまでは、上州の小さな城のあるじで、その小勢力をひきいて、弱肉強食の凄まじい戦乱の世を生きながら、苦労をつづけていたというのは、私にとって、まことにおもしろいことだ。

今度の小説では上泉伊勢守の生涯におけるただ一度の恋にも筆をすすめて見ようとおもう。それにもう一つ。

池波　正太郎

上泉伊勢守と共に、この長い小説を歩んでくれる男があらわれるにちがいない。

その男の姿が、いま、私の脳裏（のうり）に、ぼんやりと浮かんできている。どんな男になるか…作者自身も、たのしみにしているところだ。

〈筆者略歴〉

大正十二年、東京・浅草に生まれる。昭和二十九年復員後、東京都庁職員となる。昭和二十五年から「賊将」「牧野富太郎」「渡辺華山」など十余の戯曲を発表、新国劇で上演。昭和三十五年「錯乱」によって第四十三回直木賞を受賞。以後執筆生活にはいる。代表作には「人斬半次郎」「蝶の戦記」「鬼平犯科帳」「剣客商売」「必殺仕掛人」など多数。

剣の天地

池波　正太郎　作
中　一弥　画

時代小説の本格派・池波正太郎が【剣聖】上泉伊勢守の半生を描く意欲作！

画家のことば

しばらくぶりで、池波氏の新しい小説にご一緒することになり、たのしみです。

小説のふん囲気をこわさないように、良いさし絵にしたいと思っております。

〈画家略歴〉

明治四十四年一月大阪府堺市に生まれる。

小田富弥氏の門に学び、昭和三年ごろから挿画にて活躍。直木三十五、野村胡堂氏らとコンビを組む。戦後は村上元三氏、山手樹一郎氏らの作品のさし絵がある。時代考証に立脚した構図と華麗な筆力に定評がある。

出版美術家連盟会員。

中　一弥

くらし随筆

犬に露語学ぶ

三源山永

白系のポポーフ君とは長年の猟友で、時には猟犬ポカを借りて休日を楽しんだものだ。そのポカはイングリッシュ・セッターで露語（露語）で調教されていた。

◇

彼はよく捕獲のチャンスを与える、まあ名犬ともいうか。この名犬、猟場に行く途中、二回ほど逃亡して帰宅。さっそくその旨ポポーフ君に告げたところ、元よりポカは露語しか理解出来ないから、寂しくて帰宅したのだろうとのことだった。

それから〝一夜造りの甘酒〟を誇え、促成的な露語などの勉強を始めた。その結果猟もまあまあの成績で楽しかった。

その後北満に転勤。二年有半の在勤を最後に終戦となる間もなく司令部も進駐した。司令部いわくに、このたび湖水の堤防が決壊して、鉄道に水があふれて被害が出ているから、人夫の使役に収容所から通訳を一人出してほしいという命令だった。

さあこれは大変だ。敵の軍隊の通訳というので四名ほどの適任者はいたものの希望者は皆無。もし命令を守らねば将来どんなことになるか、やむにやまれず、犬に学ばされた露語で駅に出頭し、工兵隊の将校にあいさつした。

そのときの感じは、恐ろしいという想像とは異なって非常に友好的で列車に同乗、現場に到着すると武装解除の〇〇部隊が鉄道のもち上げる作業に懸命だった。

犬に学ばされた露語がとんでもないところで、お役に立つこともあるものだと感無量の思いだった。

◇

人は何か必要な動機があれば、ある程度の可能性を発揮出来るものだという信念を得た。

（団体役員・四倉）

？年に1度の開催
宝石の超ワイド大バーゲン
7月7日(土)8日(日)9日(月)　AM10:00～PM6:00

ネックレス
K18ネックレス　オール3割引き
PMネックレス　26,800円の品……17,000円に
PMネックレス　24,000円の品……17,000円に

お中元・ご贈答品に
K18合タイ止め　15,000円の品……10,000円に

半額　大サービス品
メキシコオパール ゆびわ
オーストラリアオパール ゆびわ
アメジスト（K18台）ゆびわ
20,000円までの品に限り

ご納得のいく値段（ゆびわ）に
ご注目品
PMダイヤ　立て爪1.11CT　850,000円…？
PMサファイア　580,000円…？
PMスタールビー　285,000円…？
PMスタールビー　160,000円…？
PMキャッツアイ　120,000円…？
PMメキシコオパール　250,000円…？

ただ今人気絶頂のトパーズ（ゆびわ）
K18台トパーズ　22,000円……17,000円
K18台トパーズ　24,000円……17,000円

宝石 貴金属 専門店　高根沢
いわき市平字中町18　☎74—6726

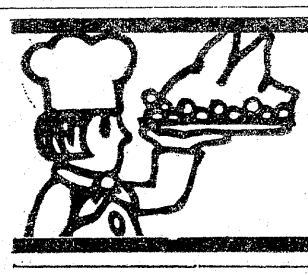
手ごろなビフテキがついに実現！
・牛ヒレ鉄板焼き200㌘（サラダ添え）￥1,500
・牛ヒレ鉄板焼き120㌘（サラダ添え）￥1,000
連日大変な人気です　あなたもどうぞ
JGL レストラン
平・三田小路　☎23-3388

ふたば
モケイ友の会　会員募集
●会員特典
■100円お買い上げごとに1点（15円相当）の点数を差し上げます
点数に応じて商品とお取り替えいたします
■特別売り出しまたは催し物に特別優待いたします
展示会入賞者発表
1位……大庭　憲夫様
2位……真根井修一様
3位……宗像　義徳様
4位……関口　正仁様
5位……吉本　敏之様
残念賞……5名
新作プラモデル大量入荷
◎展示会に出品くださいましてありがとうございました　参加者全員に参加賞がございますので　作品と賞を取りに来てくださいませ
ふたば
■平・三町目23　TEL・23—2023

勿来漁協が申し入れ

呉羽は操業停止せよ

安全宣言するまでは心配

いわき市の菊多浦で近海漁業を営んでいる勿来漁業協同組合(正木勲組合長)の伊藤勝二理事(五二)ら汚染対策委員二十五人は六日午後二時すぎ、呉羽化学錦工場(柴田博工場長)を訪れ、魚価の低落による補償、安全宣言までの操業中止と工場内の総点検の実施などを申し入れた。五日に出県、木村知事に陳情、行政保護を訴えたのに続き、同工場に対しても企業責任を問うことになったもの。なお、正木組合長は東京・九段会館ホールで開かれた"公害危機突破全国漁民総決起大会"(六日)に参加中のため欠席した。

迷い込んだ九官鳥

北白土の根本さん宅

持ち主やーいと呼びかけ

バタバタバター軽い羽音に振り向くと黒い九官鳥が、キョトンとこちらを向いて立っていた。六日午前八時ごろ、いわき市平北白土字東原前三、根本金定さん(六七)宅の庭。朝の早い根本さんが庭木の手入れをしている時に舞い降りてきた。人なつっこく、そばに寄った根本さんの頭に、気安く飛び乗った。

そのかわいさに思わず苦笑していし、第一飼い主が心配しているだろうと、中町四、小島店橋本保治さん方に、ワケを話して保管を依頼、迷い鳥の世話をよく頼まれた橋本さんは、気軽に引き受けた。

橋本さんの話では、この九官鳥は生後二カ月程度の赤ちゃん鳥。だからまだおしゃべりもできず、エサも食べさせてもらう甘えん坊さ。小さな黄色い口ばし、羽根の先などわずかに白く、頭から尾まで二十五㌢位。

半年もすれば「お早よう」とか「キューちゃん」とかしゃべり出すそうで、九官鳥を飼っている人は少なく、値段も一万円前後するというから、飼い主とすれば大変。迷い子の小ちゃな九官鳥はあなたを待っています。

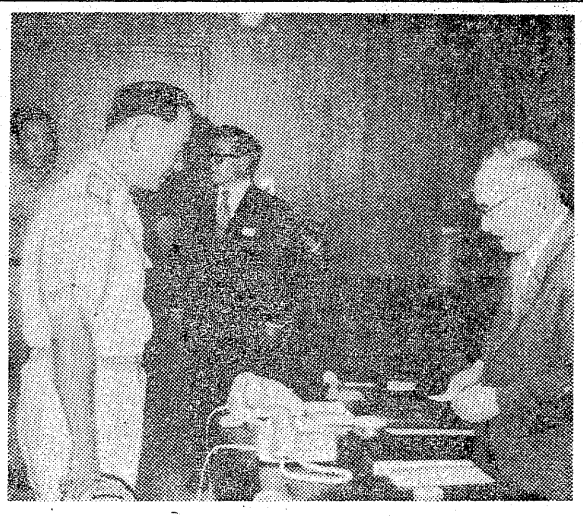

【迷い子の九官鳥の赤ちゃん】

藤永艦長らが表敬訪問

市を訪問

8日まで一般公開、体験航

一般公開と体験航海のため六日午前九時、小名浜港に入港した海上自衛隊護衛艦"そうや"(二、一五〇㌧)の藤永寿艦長は同日午前十時すぎ、いわき市役所に大和田市長と錦木議長を表敬訪問した。

第二掃海隊群司令海将補といういかめしい肩書きとは別に、涼しそうな白い半ソデ姿の藤永艦長は、海の男らしく"海洋焼け"して真っ黒。しばし、大和田市長らといわきの印象などを語りあった。

六日は午後二時半から四時まで一般公開、七日は午前九時から十一時まで一般公開のあと午後二時から四時まで予約希望者五百人が体験航海する。

八日午前九時から十一時半まで体験航海をしたあと、午後一時から三時まで一般公開し、四時ごろ離岸、帰港する。

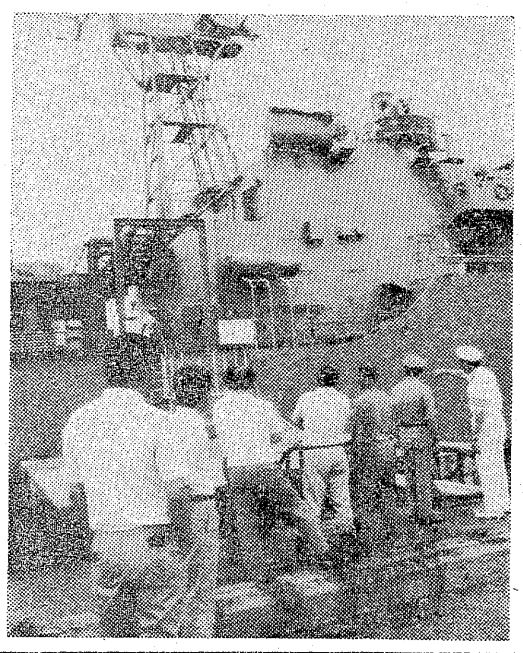

【⑮大和田市長を訪問した藤永艦長⑰入港した"そうや"を前に話を交す市民と乗員】

社会教育指導を強化

松本、小林両氏を増員

いわき市教育委員会ではさらに社会教育青少年教育に力を入れ注ぐため松本一志(五九)、小林正人(六〇)の両氏を社会教育課、青少年課に二日付けで迎えた。

松本氏は好間中校長を退職、小林氏は小名浜一小をことし三月で退職したベテラン校長で、今後の指導に活躍が期待されている。

松本氏は婦人教育と成人教育、小林氏は少年教育、青年教育に保健・レクリエーションを担当することに決まった。

また、視聴覚教育、新生活運動、文化振興、幼児教育にも必要に応じて参加し、助言指導を行なう。

なお、昨年四月、社会教育指導員となった西恭三氏は高齢者と家庭教育などを担当する。

小林正人氏

松本一志氏

平三小で地区対抗球技大会　平三小では児童会主催の地区別対抗球技大会を九、十の二日間同校庭で行なう。

男子はソフトボール、女子はフットベースボール。

正面衝突で重軽傷

小名浜　双方が無理追い越し

五日午後二時五分ごろ、いわき市小名浜島字西屋地内6号国道で、同市内郷白水町入山一、自動車セールスマン永沼信一さん(三〇)運転の普通乗用車が、前に停止していた軽四輪乗用車の右側を通り過ぎようとした際、前から追い越しをかけて来た、郡山市西田町三丁目、橋本英人さん(三三)運転の普通トラックと正面衝突した。この事故で、永沼さんは頭の骨を折って重体。また、永沼さんの車に同乗していた、いわき市小名浜字玉川町南二〇、会社員根本治二さん(三三)は胸や足に三週間のケガを負った。

いわき東署の調べによると双方の無理な追い越し。

80万円を脅し取り損ねる　いわき東署は五日本籍いわき市小名浜花畑町一五ノ四、住所不定、興州梅家北川一家幹部、切盗、強盗、恐かつ、婦女暴行など前科九犯、テキ屋工藤英次(四三)をおどしの未遂容疑で逮捕した。

調べによると、工藤は四月二十日午後七時ごろ、同市平のパチンコ店員Aさん(三四)に、「俺が逮捕されている間に家内と交際していたろう」といいがかりをつけ、Aさんをパチンコ店からつれ出し、小名浜の喫茶店で「殺してやる、片輪にしてやる」などとすごい文句を並べ、現金八十万円をおどしとろうとしたが未遂に終わったもの。

交通事故

	発生	死者	傷者
いわき中央署	4件	0	5人
〃東署	4件	0	6人
〃南署	0	0	0

(5日・県警交通企画課調べ)

一カ月後、重体の妊婦が死亡

小川で列車に衝突

先月七日、いわき市小川町地内の磐越東線踏切で、普通列車に軽乗用車が衝突するという事故が発生、車に乗っていた三人のうち、一人が死亡、二人が重軽傷を負い、松村病院に収容されていたが、事故から一カ月過ぎた六日早朝、意識不明のままだった妊娠五カ月の主婦が手当てのかいもなく死亡した。

死んだのは、同市小川町上平字以後内三二、兼本孝子さん(三四)。孝子さんは、さる先月七日午前十時ごろ、夫の昭(三四)運転の軽乗用車に父の同町西小川、農業浅田金吾さん(五七)=内臓破裂で死亡=とともに同乗、浅田さんの長男の病気見舞いを兼ねて、診察を受けに平の病院に行く途中、この事故にあい同病院で手当てを受けていた。

常磐東区で結核診断　いわき市常磐支所は七日午前九時半から、結核健康診断を東区クラブで行なう。

夕暮れどき午後6時のショッピング
納涼ワゴンサービス
あす7日(土)あさって8日(日)は営業時間を7時まで延長
ご家族おそろいで夕涼みとショッピングをお楽しみ下さい
各階ワゴンが特別奉仕品を提供いたします
●森永コーラス一九〇円(地階)　●婦人ガマロ一〇〇円(1階)
●婦人スカート五〇〇円(2階)　●夏布団カバー五八〇円(3階)
大黒屋デパート
しゃくなげ

トヨタカローラいわき創立10周年……
神谷カローラセンター落成記念
チャンス
普通車から軽自動車まで
乗りごろの車が勢ぞろい
中古車特別セール!
とき　7月10日まで
ところ　神谷カローラセンター
いわき市平下神谷字馬洗12　TEL・34―4543
●ご契約の方に記念品進呈
期間中会場にてご契約の方にエアサーフライダーまたはジュニアプールセットを差しあげます
●ご来場の方に記念品進呈
すてきなナップサックを差しあげます
四倉へ　新舞子浜　草野駅　国道6号線　レストランシャイン　神谷カローラセンター　平へ
神谷カローラサービスセンター6月25日オープン
日ごろご愛顧を賜わり厚くお礼申し上げます
堂ノ前本社サービス工場が手狭のため長らくご不便をおかけいたしておりましたが
このたびカローラサービスセンターが落成営業開始の運びとなりました
つきましては今後より一層のご愛顧を賜わりますようお願い申しあげます
愛される車をめざして TOYOTA トヨタカローラいわき 株式会社
●本社　いわき市平字堂ノ前5　TEL・(平)74―6166代

84翁を先頭に汗の奉仕
平老人ク役員が植樹

平老人クラブ連合会（光英博明会長）は五日午前九時から、いわき市平下荒川の平工校門前の土手で、六月十八日のツツジ植樹に続き、二回目の植樹奉仕を行なった。

今回植樹したのはコスモス三千五百本、ヤマブキ百五十本で、会員の家庭に咲いていたものや買ったもの。

同連合会の単位クラブ会長七十八人が移植ベラを持って集まり、真夏のような暑い太陽を浴びて、麦ワラ帽子をかぶった額に、首に汗が流れ出したが、八十四歳になる近藤広記さんや八十一歳の和貝勘次郎さんの「身体は動かさなきゃーだめ」ということばのように、元気にコスモスの苗の束を持って植えていた。

作業のあと同校体育館で反省会を開き、今後も緑が不足しているところに植樹していこうということになった。

【平工の土手にコスモスを植える老人クラブの役員たち】

株式・市場

本日の市況は、昨日の弱い地合いを映し、高安まちまちで始まった。朝方は本海上、安田火中心の損保株が物色された程度の手控えムードであったが、中ごろより三井造の二度の笛吹きにより住友重、日立造の造船株が買われ、三菱レ、クラレ中心の繊維株、帝石、三井山などの資源株も物色された。

高い銘柄は三井山十四円、クラレ十二円、三菱セ九円、東海上十円、住友重十二円、三井造十七円、本田技十円、日農林十一円。

安い銘柄は青木建九円、白鳥瓦五円、日立工七円。

【地元銘柄】日化成六十七円、クレハ百六十六円、常陽銀四百九十六円、常磐興出来ず、七十七銀三百八十七円、東邦銀三百十一円。

旧ダウ十円高の四千七百五十九円。出来高概算七千万株。

（平・水戸証券調べ）

川部小の屋内運動場が完成
18日落成式

川部小（船生千代乙助校長、児童三百十九人）では十八日午前十時から、同校で屋内運動場（体育館）落成式を行なう。

総工費二千四百二十万円をかけ、総面積五百六十平方㍍に、鉄骨造り平屋建てを完成させた。

同体育館は一月八日から始められ、六月二十一日に出来あがった。

つり

川　アユは期待できず低調
四倉や久之浜でスズキ

アユ釣りは解禁になったが低調。夏井川、好間川、木戸川などの河川でも型が十㌢前後と小さく、数が少ないため見込みが薄い。

だがアユと比較してハゼ、ウナギは好調。ハゼは夏井川、横川周辺。エサはアオイソメ、ゴカイなど釣れ、多い人では四、五十匹。

同じく横川でウナギの夜釣りが楽しめる。十本ほどだが、初心者でもけっこう釣れる。エサはミミズ、ギョロ。ぶっこみ釣りがよい。

（平・西丸釣具店調べ）

海

小名浜港の沖防波堤は、魚体三十㌢以上のメジナをはじめタナゴ、アイナメ。また釜ノ前は朝クスズキ、日中はアイナメ、ガラなど。

さらに八崎、四倉、久之浜はスズキがかかるが、四倉と久之浜の場合、えさはアオイソメをつけて電気釣りが好漁。

（小名浜・平野釣具店調べ）

市況

魚類

（5日午後1時6日正午）

六日朝の小名浜港は釣りガツオとビンナガが豊漁。

【小名浜港】巻網船一カ統七十ソ　小型巻網船二カ統八ソ　一本釣船三隻三百八十七ソ　定置網船二隻一ソ八百㌔　小舟四十隻三千七十九コ

▼巻網ガツオ　七万㌔　一八〇―一七五▼釣り生ガツオ　二万七千㌔　一八〇―一二五▼釣り冷凍ガツオ　五万㌔　一三一―一三〇▼ビンナガ　二十一万㌔　二八五―二〇〇▼イワシ　八千㌔　七六―三五▼小サバ　千三百㌔　三二―二五▼タイ　五百㌔　一八〇―一一〇〇▼カイヤキ　三千七十九コ　二八五―一六〇（コ）

【江名港】水揚げなし

【中之作港】巻網船二カ統百ソ　一八〇―一四〇（二号品）一三〇―一一〇

野菜

▼ホウレン草　五〇―二〇（束）▼菜類　一五―三（〃）▼白菜　四〇―三〇（〃）▼インゲン二〇〇―一〇〇（〃）▼ゴボウ　二〇〇―一〇〇（〃）▼大根　三五―一〇（〃）▼ネギ　一二〇―八〇（〃）▼玉ネギ　四〇―二〇（〃）▼キュウリ　八〇―一五（〃）▼カス　一七〇―九〇（〃）▼キャベツ　五〇―二〇（〃）▼サツマイモ二〇〇―四〇（〃）▼ジャガイモ　四五―一〇（〃）▼サヤマメ二五〇―一〇〇（〃）▼ササギ　三〇〇―一〇〇（〃）▼トマト　六〇―一〇（〃）▼カボチャ　一一〇―四〇（〃）▼ニラ　二五―五（束）▼ピーマン　三〇―二五（〃）▼モヤシ　二〇（〃）▼シイタケ六五〇―五〇〇（〃）▼根ショウガ三五〇―二五〇（〃）▼葉ショウガ　五〇―四〇（束）▼菊菜　二〇―五（〃）▼レタス　六〇―二〇（コ）▼玉子　一三―一〇（〃）

果物

▼バナナ　一〇〇―七〇（〃）▼夏ミカン　六〇―二〇（〃）▼モモ　二〇〇―七〇（〃）▼プラム　二二〇―一〇〇（〃）▼プリンスメロン　二〇〇―五〇（〃）二五〇―六〇（〃）九〇―三〇（〃）▼ウメ　六〇―二〇（カップ）▼スイカ　（丸平青果市場調べ）▼イチゴ

きのうのボウリング

※小名浜大黒屋ボウリング

◇ブルービンチャンス大会
①鈴木　寛（小名浜）五六九
②馬上　六郎（同）五四九
③田村　一弘（同）五三七
H・G＝鈴木　寛　一九八
※ウチゴーボウリングセンター

◇ノータップストライクボウル
①野沢　広基（内郷）六六〇
②赤塚　好治（同）六四八
③木村　祐二（同）六二八
H・G＝佐藤孝次郎（四倉）二五九
※錦ファミリーボウル

◇第一回パーラーヤマザキ開店記念ボウリング大会
①沼田　次男（錦）五九三
②石井　利克（同）五七二
③菊地　喜彦（同）五五八
H・G＝山崎菊男（同）二二三
※平大黒屋ボウリング

◇サマービッグトーナメント
①鈴木捨之助（平）五五八
②長島　善園（同）五三九
③菅野　幸男（同）五二五
H・G＝荻　路子（同）二〇四

みんぽう映画案内

☆名画座（五・五〇）痴情の女・六・五〇）セックス契約（八・〇五）多淫な痴女（↓10日）

※【常磐】

☆三函座　悩殺のテクニック　暴行　変質者（↓10日）

※【小名浜】

☆国際　団地妻・歓喜の夜　恋人たちは濡れた　女高生・スケバン物語（↓10日）

☆磐城座　王将　御子神の丈吉・黄昏に閃光は飛んだ　関連旅行（↓13日）

※【植田】

☆うえだ館　新版頭巾物語・笠間の血祭り　桜の代紋　日本一のショック男（↓10日）

☆中央館　花弁の悦楽　関える裸ラブ・ストーリー（↓10日）

☆菊多館　早朝博徒　モナリザのお京　不良番長・一網打尽（↓10日）

※【平】

☆ひかり座（六・一〇）アニマルセックス（七・四五）狼どもの報酬（↓9日）

☆聚楽館（五・五〇）エロチカ海賊・73（七・四〇）110番街交差点（↓13日）

☆平東宝（五・〇〇）新男はつらいよ（六・三〇）毘沙門天嵐情（八・〇〇）王将（↓13日）

☆アポロ座（六・二七）恐怖のメロディ（七・五三）ザルツブルグコネクション（↓10日）

主婦と老人が交通教室

いわき市小川支所は七日午後七時から、主婦と老人の交通教室を上平新公民館で行なう。

もので、内部設備はステージ、更衣室、体育施設の低鉄棒、高鉄棒、バスケットボール補助板、バレーコートなどがある。

募集

求む

▽お座敷係　▽勝手係　▽委細面談　年齢不問　▽場所＝平駅前とらや旅館　▽連絡先＝電㉔二六四八

貸し倉庫

◆木造モルタル二階建て
165平方㍍（50坪）ほかに事務所・住居40平方㍍（12坪）
◆場所・平字尼子町（マルダイハム営業所跡）
連絡先　電74―5069

募集

■男子寿司店員　数名
■パートタイマー　女性
昼の部1名　夜の部1名
週休制　高給優遇
すし処　魚河岸
平駅前中央通り　電㉓3120

いわき民報案内

⊙…一ダン四行　一〇〇〇円
⊙…同一広告五回以上掲載は一割引き
⊙…お申し込み、お問い合わせは本社営業局広告部
電㉓一六六六代＝支社、支局、いわきPRセンター＝電㉓〇六九〇＝へ

家屋

アパート▽六畳、六畳、台所トイレ、電話付き▽便利よし▽場所＝小名浜花畑町▽連絡先＝電㉞一〇二〇

貸し家新築、一戸建て▽八畳六畳▽バス、トイレ駐車場付き▽場所＝平中神谷（日東電工ウラ旧国道）▽電㉔二三八一

新築アパート▽六、四・七五▽台所ガスぶろ水洗トイレ付き駐車可日照環境良▽平字下川原（東荘）連絡＝電㉔三八二九

新築アパート▽六畳、四畳半付き▽日当たり良好▽場所＝平・柳町六▽連絡先＝電㉔八三一〇

貸し家一戸建て六畳六畳四畳半三畳台所バストイレ付き駐車可▽場所・内郷八反田▽連絡先＝電㉓三五五〇午後6時から

質

平・かじ町　電㉔2088　草野質店

募集

営業所および工場拡張のため――
◉営業マン　経験年齢不問　数名
◉サービスマン　経験年齢不問　数名
待遇は高給優遇　営業マンには小型車1台貸与　ご希望の方は履歴書持参当社神谷営業所へおいでください
ホンダ四輪特約店　中柴モータース
本社　いわき市平字北目町12　電23―8088
神谷営業所　いわき市平中神谷字郊薗46　電34―4532

急募

◆カウンターマン　男子1名
◆ウエートレス　女子1名
・年齢不問　見習い可能
・給与優遇　委細面談
履歴書持参ご来店下さい
コーヒー専科　イデ
平・中町（竹林病院前）電㉓9189

募集

▼女子店員　若干名
◆年齢20歳～40歳　高卒以上
◆給与優遇　経験者高遇
履歴書持参ご来社下さい
ファッションハウス　ツタ
平・田町（富士銀行裏）電㉔4251

マスター　完全自動写真　ソイ　ポートレート　三人
京城風焼肉料理
●営業時間／午後4時～深夜2時
酒肉料理館　阿Q
平・中央通り（甲陽館斜め向かい2F）
TEL・23―9884

カメラ先渡し
ボーナス払いOK！
撮影海外旅行
期日　8月25・26・27日（三日間）
費用　分割払い
■無休営業■
AM9：30～PM17：30
カメラのフジ
平・南町（平大通り）電74―4744

ざるとお定食
宴会場の酒喜庵
いわき市平・銀座通り　電㉔四四三一一二

社員募集
■女子事務員　一名
▽年齢18歳～25歳　▽日曜祝日休み
▽給与＝当社規定による　▽各種保険あり
▽履歴書持参の上ご来社またはご連絡下さい
部品・用品・工具・機械
ガソリンスタンド用油機
自動車用品総合商社
株式会社　カトウ平店
いわき市平字正内町一〇〇　電㉓一七二三

急募
ウエートレス3名
・給与45,000円
調理師又は見習い3名
・給与48,000円
・各種保険加入・履歴書持参
レストラン　ナカムラ
電（54）2548
小名浜ショッピングセンター内

急募
女子経理事務職員　若干名
◉年齢問わず
◉各種保険あり
◉履歴書持参ご来所下さい
いわき市平字紺屋町1
星明税務会計事務所
電㉓3393／夜・日休㉔3040

日本ドレスショップチェーン店
ハイファッション　コルエ
●全国でたった36店の選ばれたお店●
ファッション専門店の店内をぜひごらん下さい
●洋袋生地
●プレタポルテ
●ニットドレス
●ブラウス
サマーセーター
●パンタロン
●スカート
●Tシャツ
9・11・13号も取りそろえてございます
日本ドレスショップチェーン店　ハイファッション　コルエ
いわき市平・三町目TEL・23―6611

"ビール！"
うっとうしい日が続きます
冷たいビールで
うっとうしさを吹きとばし
明日に備えましょう
当店では　いつも大量に
冷やしてお待ちしております
▽アサヒ本生　大瓶……一四〇円
※8日（日）はお休みです
全国酒有連チェーン
大喜多や
平・材木町29　電23―3722

☆メルヘンの世界を追い求めるガロのコンサートから！
GARO LIVE'　君の誕生日
▶CD―7048　30㎝ステレオ　¥2,000
●学生街の喫茶店●一人で行くさ●涙はいらない　他（全12曲）
＜Tシャツプレゼント＞（M・L）
●ガロ　サイン入り●当店特製
お買い上げ先着100名さまに進呈いたします
ミュージック・センター　天地堂
本店／平・電㉔2589■大黒屋店■小名浜店

公認　平宅地建物取引所
平・才槌小路地下道きわ　色川材木店内　電七四―二三六一