夕刊
いわき民報
いわき市平字田町63の7
いわき民報社
◎　振替口座（郡山）4028
本　社　0246 ㉓1666
小名浜支社　0246 ㊷3560
常磐支局　0246 ㊷2380
勿来支局　02466②2903

深刻な水不足

好間川水系はカラカラ

時間給水二千四百戸

14高台は断続的な断水

いわき地方では、六月二十七日の降雨（三十八㍉）いらい雨らしい雨が降らず、日に日に深刻化する水事情にいわき市水道局は天を仰ぐばかりだが、とくに好間川水系の渇水がめだって平、磐城、常磐、内郷四地区の高台十四カ所二千三百八十戸が減圧断続的断水状態に陥り、朝夕二回の時間給水とする規制にはいった。この緊急事態に市水道局は平地の市民にも三〇％節水により、全面的断水に陥らぬようにしようと呼びかけている。

規制強める　平、磐城、常磐、内郷

いわき市水道局調べによると三十二年ぶりの異常渇水。小名浜測候所調べでも六月二十六日十一・五㍉、二十七日三十八㍉の降雨があったあとは、七月二日二十㍉、十二日に十七㍉といった〝おしめり〟程度で、とても河川が増水するほどの雨もなく、この数日の低温が幸いして水需要は平常だが、取水絶対量不足に高台地区が減圧、断続的断水に陥った。

市水道局調べでは、平谷川瀬と赤井の大倉・羽黒・横山地区の三十戸、磐城の鹿島を中心とした高台の百八十戸、常磐湯本町関船と下船尾の二百五十戸、とくに内町は多く、宮町の千五百戸、高坂の二百戸、小島五十戸、御厩五十戸、綴町高野作三十戸、金谷五十戸、秋山百戸、堀坂百戸、白水町山平三百戸で、好間川水系の四地区十四カ所の高台、合計二千三百八十戸が渇水の影響をまともに受けた。

このため市水道局は午前六時～九時、午後五時～九時の毎夕二回の時間給水にしぼり、その他はバルブを締めて貯水するヤリクリ給水を実施している。

【平浄水場の完成予想図】

市民に節水呼びかけ

火災には全開して放出する

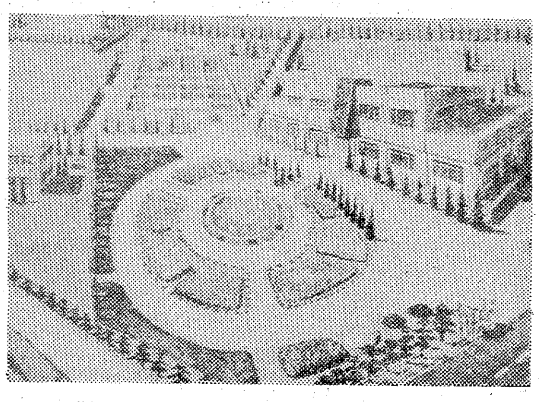

一方、平地の方もすでに赤信号、二十四日の水圧は平常時より一㌔も低い〇・五㌔を低迷しており、ここでも、使用の少ない夜間は送水バルブを制限して貯水に給力をあげ、昼間に配水する苦肉の策をとっており、従って消火体制には支障のないよう〝火災発見と同時に、地区水道部業務所に連絡放水を最高の状態にする〟ことで万全を期すようになっている。

市民一人の一日水使用料は三百六十㍑と毎年一〇％増が続いており、これが夏場になると一五％～二〇％もふえるので、平浄水場の今秋完成まで、この夏だけは節水生活をと呼びかけている。

市水道局としても、夏場乗り切りのため、①圧力の平均化の地区ごとの循環による配水方式②夜間の給水バルブ制限④漏水発見、修復などを行なっている。

なおダム施設のある飯川水系を持つ勿来地区は比較的水事情がよく、例年悪かった金山地区の高台も揚水ポンプを新設したことで、今のところ問題はなさそう。

大気汚染〝準注意報〟

小名浜島地区

県・市公害対策センターは二十四日午前十一時、大気汚染準注意報を発令した。いわき市小名浜島地区のイオウ酸化物濃度が午前九時で〇・一二七PPM、同十時〇・一〇八PPM、同十一時〇・一二八PPMと、〇・一PPM以上が三時間継続して測定されたため。

風速は南南東～南東三㍍、同日正午には〇・〇八七PPMにダウンしたため、準注意報は一時間で解除された。

〝先祖代々〟作＝＝＝＝＝＝＝りに大忙し

○…いわき地方のひと月遅れ盆を前に、平地区五軒の石材屋さんは〝仏の石碑〟づくりに昼夜兼行の大忙し。機械化作業とはいうものの、石屑にまみれて墓石と取り組んでいる。

○…石材はほとんどが阿武隈山系産の白・黒・赤の花崗岩。地元では小川町の石材が多い。田村郡や須賀川産、遠くアフリカやインド産の黒花崗岩の輸入品もある。

○…白三十㌢角十七万台、黒で二十五万台、赤もので三十三万台と来代までのものだけに値が張る。お墓一式で五十～五十五万円の黒花崗岩づくりが一番多く出るというが昨年比二五％値上げと仏様の相場にも物価高は容赦ない。

＝平・山野辺石材店で＝

メガネの専門店
和光
平駅前中央通り・74—3574

明日はお休み
明25日(水)は定休日のため
全店休ませていただきます
当日は　鉄道弘済会売店を
ご利用ください

じゃんがら本舗
みよし
平・田町　電㉓7111

格調高い紳士服
テーラーオガワ
平・白銀町電74—3854

本日12ページ

才言

▼…蛇ケ渕の由来など、水の渇れることなしと伝説のあった好間川水系が、三十二年ぶりという渇水状態になった。懸案の好間川上流のダム築造計画を、この際促進すべきではないか。

▼…犬もうかつに飼えない。平窪の飼い犬が婦人をかみ殺した事件は愛犬家にとってショックだった。保健所に連れ込む大型犬が多くなったというのもうなずける。しかしそれ自体は日本人の無責任飼育といえないか？

営業時間
AM 11:00～PM 9:30
ボール
コイン(50コ)～¥300
メンバー～¥200
入会受け付け中　1年間
¥10,000
ビデオテープ
をご利用下さい
スナック
8月1日
オープン予定

賞品総額 ¥1,000,000
オープン記念ゴルフコンペ
特別賞　夢のハワイゴルフツアー3名様ご招待
とき　7月27日　AM9:30
ところ　いわきゴルフクラブ
参加資格　ゴルフセンター会員
(参加料・昼食・パーティー飲みもの・無料)

オープン記念
プレゼントセール
7月26日～8月4日
※ゴルフボール情報!!（10コ入り）
ダンロップ65　1箱　¥2,200
(ただし　1名様　1箱のみ・500名様のみ)
※ゴルフクラブハーフセット 10点セット
¥23,000
ヘッドカバー・キャディーバッグ
手袋・革ゴルフシューズ
ソックス・シューズ・カードホルダー
舶来国産ゴルフ用品
豊富に取りそろえました

東北唯一を誇る
300ヤード打ち放し
(グリーン・バンカー整備中)
ゆもと ゴルフセンター
TEL・42—2316
協賛　ゴルフショップ ヒラヤマ
ゴルフショップ
オープン

永井兄弟（バドミントン）が二連勝

市スポーツ大会成績

第六回いわき市スポーツ大会は二十一日から二十三日まで二十六会場で二十一種目を、五千選手が県体出場権をかけて優勝を争った。このうちバドミントンの永井兄弟がダブルスで二年連続優勝をとげ、永井兄（磐女）は個人で六年連続優勝を記録している。成績次の通り。

【バレーボール】▼高校男子①磐高②平工③勿来、湯高▽同女子①磐城一②平商③磐女、磐農

【バドミントン】▼高校男子単①芳賀（湯本）②橋本（高専）③石井（湯本）▼同女子①水口・芳賀組（湯本）②松本・会田組（同）③北村・大谷組（同）▼高校女子A単①渡辺（平商）②浦田（同）③小林（同）馬上（同）▼同女子B単①渡辺（平商）②池田（磐女）③中野（平商）遠藤（同）▼一般男子単①永井（磐女教）②永井（磐城通運）③高橋（日化）徳田（クレハ）▼同複①永井（磐女教）・永井（磐城通運）組②古館・高橋組（日本化成）③小島・奥山組（同）平間・石井組（同）▼一般女子単①永井（平商OB）②工藤（遠藤スポーツ）③大田（小名浜OB）櫛田（日化）▼同複①工藤（遠藤スポーツ）・永井（平商OB）組②福地（いわき信用）・鈴木（滝沢ハム）組③櫛田・小林組（日化）木村・斎藤（同）▼成年単①鶴田（クレハ）②丹野（同）③大杉（同）田制（日化）

【ソフトボール】▼高校①勿来高②遠野高▼一般一部①常磐共同火力②田人クラブ③小名浜製錬所、十條製紙▼同二部①ヤンガース②新川町青年会③建設クラブ、水産試験場

【ハンドボール】▼高校男子①好間②内高▼同女子①小高②好間▼青年①夏井クラブ②いわきクラブ

【庭球】▼高校男子単①岩島修也（磐城）②木下陽市（同）③松本（同）加藤幸宏（磐二）▼同複①木下・小池組（磐城）②櫛田・宮島組（同）③松本・新妻組（同）滝内・鈴木組（平商）▼同女子単①松村淑子（磐女）②飯塚裕子（同）③山野辺朋美（同）安藤早苗（平商）▼同複①日渡・松村組（磐女）②内山・久保田組（同）③田中・大竹組（湯本）久保田・鈴木組（同）▼一般男子単①久野（いわき）②小沢（前田道路）▼同複①籠林・鴨原組（いわき）②久野・鈴木組（同）▼同女子単①大杉（アルプス）②早坂（いわき）▼同複①早坂（いわき）・大杉（アルプス）組②阿部・竜口組（いわき）

【軟式庭球】▼高校男子①遠藤・吉田組（平工）②平石・蓬田組（平商）③賀沢・丹野組（磐城）横山・伊東組（平工）▼同女子①猪狩・佐々木組（平商）②鈴木・木内組（磐女）③星・坂内組（湯本）鈴木・加藤組（同）

【体操・新体操】▼男子団体総合①磐城高▼男子個人総合①金子由雄（内高）②上遠野英直（磐高）③荒川正彦（平工）▼床運動①上遠野英直②金子由雄③南谷重夫（磐高）▼つり輪①上遠野英直②金子由雄③荒川正彦▼平行棒①上遠野英直②金子由雄③荒川正彦▼鞍馬①金子由雄②南谷重夫③上遠野英直▼鉄棒①金子由雄②上遠野英直②荒川正彦▼跳馬①上遠野英直②金子由雄③高森正昭（磐高）▼女子団体総合①磐城女子高▼同個人総合①猪狩真知子（磐女以下磐女）②佐藤明恵美③菊池昌子▼平行棒①佐藤明恵美②猪原真知子③菊池昌子▼平均台①猪原真知子②菊池昌子③佐藤明恵美▼床運動①猪原真知子②佐藤明恵美③菊池昌子▼跳馬①猪原真知子②佐藤明恵美③菊池昌子▼新体操団体総合①湯本高②磐城女子③小名浜▼個人総合①木村かおり（磐女）②高橋のり子（湯高）③山口英子（同）▼布①木村かおり（磐女）②鈴木純子（同）③高橋のり子（湯高）▼なわ①木村かおり（磐女）②高橋のり子（湯高）③山口英子（同）▼ボール①木村かおり（磐女）②高橋のり子（湯高）③高橋礼子（内高）

【柔道】▼軽量級①阿部信之（四倉）②吉市義人（同）③矢吹通夫（平商）小島亮（湯本）▼中量級①下山田恵一（遠野）②笹川恵三（磐農）③原田徳光（磐二）木村勉（磐城）▼重量級①渡辺弘道（平商）②芳賀瑞芳（同）③鈴木克幸（湯本）勝沼哲郎（同）▼団体県予選①佐藤克美（平商）②松崎正夫（勿工）③佐藤清司（磐城）笠原正良（磐農）▼一般無差別①金成良樹②小松山正守③大平智則

【相撲】▼団体①小名浜水産B②同A③平工▼個人①山口知彦（平工以下同）②松本伸一③小平和久、橋本寛敏▼一般団体①小名浜水産OBA②同B▼同個人①片寄②田沢③小野、高萩

【重量挙げ】▼軽量級①馬上充永（湯高）②伊部弘之（水産）③堀江一到（平工）▼中量級①我妻友江（内高）②水沢光夫（水産）③鈴木山（水産）▼重量級①後藤長一（一般）②芳賀和彦（明大）③山崎忠則（吉田モータース）▼一般①小野邦次（中大）②高野茂（ホンダ輪業）③柴田正臣（STデザイン）

【剣道】▼高校一年男子①中野弘三（内郷）②松本忠信（小名浜）③萩野正敏（磐城）玉手伸一（小名浜）▼同女子①馬上恵美（小名浜）②禁花かおる（内郷）③保科栄子（小名浜）吉田浩子（同）▼高校二年男子①永井龍夫（勿来）②二宮俊史（小名浜）②梨本雄二（湯本）阿部昭彦（小名浜）▼同女子①根本美也子（勿来）②松本洋子（内郷）③西郡厚子（平商）小野大子（小名浜）▼高校三年男子①西山博美（勿来）②北島和也（同）③菊池忠夫（内郷）須藤正雄（同）▼同女子①佐藤真由美（内郷）②佐藤久美子（四倉）③村上沙奈江（内郷）須藤芳子（四倉）▼一般二十歳未満①結城延友（平）②大森美津男（内郷）③阿部好弘（高専）▼同三十歳未満①宮下潔（磐城）②大谷賢二（平）③西山俊男（勿来）▼同跳馬①上遠野英直②金子由雄③高森正昭（磐高）▼女子団体総合①磐城女子高▼同個人総合①猪狩真知子（磐女以下磐女）②佐藤明恵美③菊池昌子▼平行棒①佐藤明恵美②猪原真知子③菊池昌子▼平均台①猪原真知子②菊池昌子③佐藤明恵美▼床運動①猪原真知子②佐藤明恵美③菊池昌子▼跳馬①猪原真知子②佐藤明恵美③菊池昌子▼新体操団体総合①湯本高②磐城女子③小名浜▼個人総合①木村かおり（磐女）②高橋のり子（湯高）③山口英子（同）▼布①木村かおり（磐女）②鈴木純子（同）③高橋のり子（湯高）▼なわ①木村かおり（磐女）②高橋のり子（湯高）③山口英子（同）▼ボール①木村かおり（磐女）②高橋のり子（湯高）③高橋礼子（内高）

【柔道】▼軽量級①阿部信之（四倉）②吉市義人（同）③矢吹通夫（平商）小島亮（湯本）▼中量級①下山田恵一（遠野）②笹川恵三（磐農）③原田徳光（磐二）木村勉（磐城）▼重量級①渡辺弘道（平商）②芳賀瑞芳（同）③鈴木克幸（湯本）勝沼哲郎（同）▼団体県予選①佐藤克美（平商）②松崎正夫（勿工）③佐藤清司（磐城）笠原正良（磐農）▼一般無差別①金成良樹②小松山正守③大平智則

【相撲】▼団体①小名浜水産B②同A③平工▼個人①山口知彦（平工以下同）②松本伸一③小平和久、橋本寛敏▼一般団体①小名浜水産OBA②同B▼同個人①片寄②田沢③小野、高萩

【重量挙げ】▼軽量級①馬上充永（湯高）②伊部弘之（水産）③堀江一到（平工）▼中量級①我妻友江（内高）②水沢光夫（水産）③鈴木山（水産）▼重量級①後藤長一（一般）②芳賀和彦（明大）③山崎忠則（吉田モータース）▼一般①小野邦次（中大）②高野茂（ホンダ輪業）③柴田正臣（STデザイン）

【剣道】▼高校一年男子①中野弘三（内郷）②松本忠信（小名浜）③萩野正敏（磐城）玉手伸一（小名浜）▼同女子①馬上恵美（小名浜）②禁花かおる（内郷）③保科栄子（小名浜）吉田浩子（同）▼高校二年男子①永井龍夫（勿来）②二宮俊史（小名浜）②梨本雄二（湯本）阿部昭彦（小名浜）▼同女子①根本美也子（勿来）②松本洋子（内郷）③西郡厚子（平商）小野大子（小名浜）▼高校三年男子①西山博美（勿来）②北島和也（同）③菊池忠夫（内郷）須藤正雄（同）▼同女子①佐藤真由美（内郷）②佐藤久美子（四倉）③村上沙奈江（内郷）須藤芳子（四倉）▼一般二十歳未満①結城延友（平）②大森美津男（内郷）③阿部好弘（高専）▼同三十歳未満①宮下潔（磐城）②大谷賢二（平）③西山俊男（勿来）▼同四十歳未満①志賀進（磐城）②坂井健二（内郷）③中村紳之（泉）▼五十歳未満①小松茂正（磐城）②番内豊（同）③阿部源之助（同）弓野博（同）▼五十歳以上①中野弘道（磐城）②勝倉術（平）③片野裕（呉羽）小泉幸一郎（内郷）▼教員①鈴木盛枝（勿来）②遠藤広作（小名二中）③柳谷湿（好間一小）▼スポーツ少年団①小名浜②泉③平すずかけ、勿来

【庭球】▼一般女子ダブルス①早坂（いわき）大杉（アルプス）②阿部（いわき）竜口（同）▼一般女子シングルス①大杉（アルプス）②早坂（いわき）▼一般男子ダブルス①籠林（いわき）鴨原（同）②久野巳（同）鈴木存（同）▼一般男子シングルス①久野（いわき）②小沢（前田道路）

【市民スポーツバスケット】

地元五校が3回戦へ

23日の県高校野球　平工延長11回に猛打

第五十五回全国高校野球選手権福島大会三日目の二十三日は郡山市の開成山、熱海、福島市の信夫丘、日東紡の四球場で二回戦十六戦合が行なわれた。地元からは磐城、磐城二、内郷、勿来、平工、平商、湯本、好間、四倉の九校が二回戦へ出場し、好間、磐城が大差で圧勝したほか、平商、平工、四倉が勝ち進み、三回戦に進出した。三回戦へ進出した十六校のうちいわき勢は五校を占め、会津勢の総敗退と対照的。

磐城は小野を八、九回に集中打をあびせ、大量7点を奪う計10－1で、シード磐城の貫録をみせ圧楽、平商も岡田のランニング本塁打を含む6－1で飯坂を降し、好間は二回戦に続き三回戦も二ケタの10－1と大量点で聖光学院工を破り、四倉は投手陣の好戦合を展開した結果、新妻の適時打で1－0と追う安達から逃げ切った。

このほか平工も小高工に苦しい試合をしいられたが、延長十一回に4点を奪う猛攻で、打ち勝った。磐城二は郡山工に1－12、勿来も相馬に0－10とコールドで破れ、内郷は塙工に0－1、湯本は川俣に2－3、二点差で涙を飲んだ。

▽23日、開成山球場

二回戦

磐城二	0	0	0		1	0	0		
郡山工	3	1	1		1	3	3	X	12
				（七回コールド）					
内郷	0	0	0		0	0	0		
塙工	0	0	0		0	1	0	X	1

▽同

勿来	0	0	0		0	0	0		
相馬	0	0	5		2	3	0	X	10
				（七回コールド）					

▽23日、熱海球場

二回戦

平工	3	0	0		0	0	0		0	2	0	4
小高工	2	0	2		0	0	0		0	1	0	1
				（延長十一回）								

▽23日、信夫丘球場

二回戦

磐城	0	0	0		2	1	0		0	3	4
小野	0	0	0		0	1	0		0	0	0

▽同

平商	0	0	0		0	0	5		0	1	0
飯坂	0	0	0		0	0	0		0	0	1

▽同

川俣	2	0	0		0	0	1		0	0	0
湯本	0	0	0		1	0	0		0	1	0

▽23日　日東紡球場

二回戦

聖光学院工	1	0	0		0	0	0		0	0	0		1
好間	2	0	3		4	0	1		X				10

▽同

四倉	0	0	0		0	0	1		0	0	0
安達	0	0	0		0	0	0		0	0	0

▽24日、開成山球場

三回戦

東白川農商	0	0	0		0	0	0		0	0	0
平工	0	0	0		0	0	1		0	0	X

▽24日、信夫丘球場

三回戦

好間	0	0	0		0	0	0		0	0	0		0
四倉	0	2	0		1	0	0		0	1	0		0
				（延長13回）									

ベスト8に平工、四倉

24日午前　第一シード保原敗退

第五十五回全国高校野球選手権福島大会四日目の二十四日は日が照り、ジリジリと暑くなってきた福島の信夫丘、郡山の開成山の二球場に、勝ち残った十六校がベスト8をかけ白熱を展開しているが、第一シードの保原が安積に3－1で破れるなどベスト8の壁は厚い中で、地元から出場している平工は、川俣商を1－0で降し、地元同士のつぶし合いになった好間対四倉戦は延長13回にもつれこみ5－4で四倉に軍配があがり、ベスト8に名乗りをあげ、あす準々決勝に進出した。

会と催し

25日

【平市民会館】▽陸バレエ練習（午後1時）ステージ▽夏期仏教講座（午前9時）大会議室▽たいらあみスクール（午前9時）第一会議室▽近代京流きもの教室（午後1時30分、同6時30分）和室▽成光チェーン会議（午前10時）第二応接室

【磐城市民会館】▽調理師試験予備講習会（午前8時30分）中会議室▽ツベルクリン、BCG接種（午後1時）日本間

【常磐公民館】▽社会を明るくする運動浄化懇談会（午後1時）第二会議室▽ペン字サークル（午後6時）第二会議室▽ギターサークル（午後6時）第三会議室▽茶華道サークル（午後1時）日本間▽書道サークル（午後6時）日本間▽ダンスサークル（午後6時）展示室

【磐城体育センター】▽青年教養講座（午後6時）3F講習室▽社明推進委員会（午後1時）日本間

【草野ホール】▽裳美きもの教室（午後1時）小ホール

【いわき産業会館】▽APO福島いわき支部販売会議（午後6時）第一会議室▽共産党創立記念祝賀集会（午後6時）大ホール

あすの暦

7月25日（水）

旧暦	6月26日	勝	35
日曜	先	4・49	
月出		18・	
月入		14・22	
満潮		22・12	
干潮		5・40	

天気予報

（小名浜測候所調べ）

玉半提供 ☎五〇三二

【今夜】東の風、曇りがちで霧雨の降るところがある。

【あす】南または東の風、曇りで日中時々晴れ。

【海上】今夜、あすとも多少波。

世界からふきあげる感動の叫び
遂にベールをぬぐ絢爛たる〈命〉の讃歌！
名匠パソリーニが描く面白い最高傑作
25▽31
カラー作品
デカメロン
ジルベーナ・マンガーノ
フランコ・チッティ
カラー作品　フランス映画
小さな悪の華
フランス本国で上映禁止の衝撃作！
地獄でも天国でもいい未知の世界が見たいの！15歳の少女ふたりは身体に火をつけた
ジャンヌ・グービル／カトリーヌ・ワグナー
監督・脚本ジョエル・セリア
■28日〈土〉オールナイト
洋画のプボロ座
世界館ビル地下■☎74－4559

公認
平・才槌小路地下道きわ　色川材木店内　電七四－二三六一
平宅地建物取引所

新発売！！
福島銘菓
特ごうも
伍あさり
平・四町目　電74－5755

■土用うしの日は28日
ことしも
うなぎは
金時で
〈ご予約承ります〉
寿司
うなぎ
割烹
金時
いわき市小名浜字辰巳町　電(54)三三二八・三三二九

■28日は土用うしの日
〝一平のうの
舌にとけあう
うまさかな〟
真心こめておつくり致します
心からお待ち申しております
割烹
うなぎ
一平
小名浜／電(54)3311代

暑中お見舞い申し上げます
開店以来二百十日目。日頃のごひいき本当にありがとうございます。さぎやかな感謝の催し●暑気払い麦酒酒＝明日は第三回目です。
■お馴染み【麦飯昼膳】もますます好評です
☆毎月5の日は●暑気払い麦酒進上講
カフェ・バー
花乃木
いわき市平駅前中央通り（藤田ビル2階　電話23－七一八九

諸官庁・会社・学校・事務所　御用達
文具・事務用品のデパート
常磐湯本町桜木町通り　電(43)二四四〇番
渡辺文具店
ご注文のお電話、お待ちしております。
※在庫が豊富、品切れが無いので有名。
※配達が敏速、価格は勉強なので好評。
※初取り引きには感謝記念品を持参いたします。

越
ブジコシ
コーヒーガンバレ
コーヒーガンバレ
昨年の御歳暮は紅茶におされて小さくなっていたコーヒーですが、お中元には紅茶を負かすと大張り切りコーヒーセットをお中元に！
ネスコーヒーセット　一、〇〇〇円
マックスウェルコーヒーセット　二、〇〇〇円
リプトン紅茶セット　一、〇〇〇円
トワイニング紅茶セット　一、五〇〇円
（平店本館四階贈答品会場）

読者の声

きょうのことば

生まれるのはやさしいが　人となるのはむずかしい

（フィリピンの諺）

新川堤防上の駐車に善処を

平　秋山　清子

いわき市本庁舎の南側を流れる新川堤防上に自家用車がズラリ両側にならび、マイカー族は無論のこと、自転車運転にも危険なほどです。

旧新川埋め立て地跡から締め出された通勤用車が、駐車禁止外の路上を求めての駐車と合わせて、本庁舎周辺は車・車の列でせばめられた結果、子どもの飛び出し事故や接触事故が起きやすい状態となり、とても危険です。

新川堤防上は〝自然と親しもう〟をキャッチフレーズに、いわき市サイクリングコースに指定され、安全なサイクの場として開放されている地区で、いまでも丸い立て看板がたてられているほどです。夏休みにはいって、子供たちが行こうというので、いっしょに自転車でかけて見て、あまりの無神経な駐車に驚きました。これではとてもあぶなくて利用できません。

堤防上の駐車は不正かどうかわかりませんが、サイク指定のコースになっている以上は、路上の環境保全に力を入れるのは当然のこと、駐車している方の協力と関係者の理解を求めてもらいたいものです。

高いほど暑い市役所の冷房

（主婦・36歳）　常磐　吉田　義人

一階の市民部窓口ではそうも思わなかったのですが、先日用があって六階に上がったところ、ムーッとした部屋の暑さがだんだん強くなったような感じになってハダが汗ばみ、思わず『きょうは冷房はないのですか』と聞くと、四、五階から上はいつも暑いのだ、高いほど冷房がきかないのだという答えでした。

せっかくの冷房をどこでコントロールしているのかしらないが、あれでは冷房といえないのではないか。

その点、一階ホール付近は快適な涼しさで、さすが市民サービスと唱んだものの、太陽の当たる部屋も、当たらない部屋も、一階も七階も調整のきかない冷房装置はどこかに欠陥があるのではなかろうか。

市民サービスも結構だが、職員が快適な環境で能率的に仕事の進めることもより市民サービスではないか、とも考えたのです。各階、各部屋ごとに手動コントロールのできることが理想のはず、改善の余地はないのですか。

（工業・47歳）

読者の声投稿規定▽住所・氏名・年齢・職業明記▽字数六百字以内▽原稿は返しません

消費生活センターが着工

二階建ての独立庁舎　来年一月に完成

いわき市は四十八年度の〝目玉商品〟ともいえる消費者行政を消費者対策室を中心に消費生活講座（月二回）などから始められているが、その本拠となる独立庁舎〝消費生活センター〟の入札が行なわれ、東産業が二千四百万円で施工、来年一月十六日に完成させることになった。

物価問題を含め市民生活の味方となり、研究の場である消費生活センターに菱川町五ノ六、いわき税務署横に建設される二階建て延べ四百六十八・七九平方㍍で、一階は計量検査所とし、二階を消費生活センターとする。

センターはホール兼展示室の五十八・八四平方㍍、商品テスト兼視聴覚室五十四・五平方㍍、相談コーナー十四・八二平方㍍、研修室四十六・二四平方㍍、事務室四十平方㍍など合計二百七十六・八六平方㍍。

消費経済を当て込んでの生産、商行為のヒズミの中で、天井知らずの物価高、公害汚染、ウソつき商品と消費者の不平、不安は高まるばかり。

これを地方自治行政の中で、消費の立場に立った消費者保護行政をと始められたのが消費生活センター建設の構想。

一階の計量検査所とともに正しい計量、表示、広告から商品の安全衛生、正しい品質適正な価格といった消費者の利益を守る。知識の普及、生活の設計、消費経済の勉強といった賢い消費者づくり。

消費物価の安定、流通機構の改善といった一連の物価対策。消費者団体の育成、消費者運動の機運づくりの自主的活動の促進。消費者の意志を反映、苦情、不満、相談の受け付け、商品テストなどの処理に当たることになる。

【キカイダーに人気のチビッ子大会】

〝トコちゃんキカイダー〟満員

大黒屋チビッ子大会

〝こどもの人気のまと〟トコちゃんと〝キカイダーショー〟は二十二日大黒屋デパート五階催し場で行なわれた。

同デパートが夏休みこどもフェスティバルとして企画したもので、当日はテレビ番組「ケーキ屋ケンちゃん」で出演した佐久間まゆみ(ハ)が来るとあって〝チビッ子ファン〟が続々詰めかけ、会場の屋上は約三百人でぎっしりとなった。

佐久間が「およめさんになりたい」「森のクマ」など〝チビッ子〟に人気抜群の歌を披露したあと〝キカイダーショー〟が行なわれた。

またショーに先がけ佐久間はファンサービスとしてサイン会を行なった。

小名浜RC例会　小名浜ロータリークラブでは二十七日の例会に菅野弘智いわき東署長をゲストスピーカーに招き『Z作戦交通事故防止運動について』卓話を聞く。

三つ目、平海洋少年団が結団

平海洋少年団（金子松男団長）の結団式は二十三日午前十時から平公民館に三十六人の少年団員が集まり発足し、いわき市内で江名、小名浜に続き三番目の海洋少年団が誕生した。

海洋少年団は子供たちを海に親しませ、海の重要性、海のほてしない美しさや、たくましさなどを身を持って学ばせるために設立された。全国には百七十余の海洋少年団、約三万人の団員がおり、いわき市内に今回設立された〝平海洋少年団〟が加わり、三海洋少年団になった。

結団式に団員たちは海洋少年団制服の上着にネクタイ、制帽をかぶり、胸にはホイッスルを持ち、腰に手旗をさし、白のトレーニングパンツで統一され、さっそうとした結団式だった。

また、この間に合うようにとハイヤーで乗り入れる団員もいるなど、時間などにきびしい海洋少年団だった。

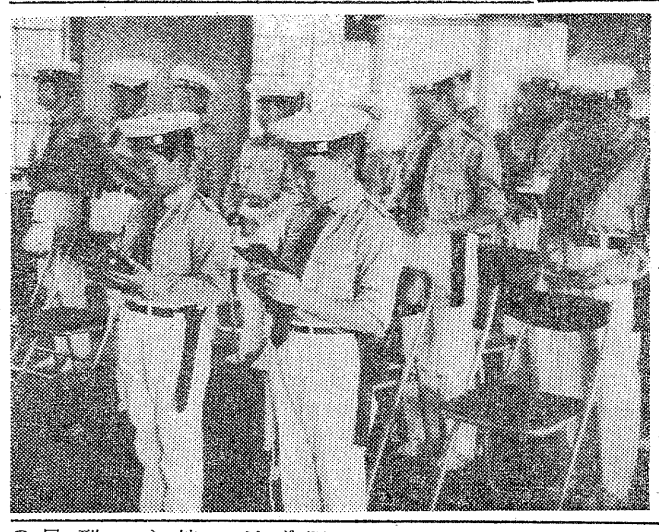

【平海洋少年団の結団式】

汚染の減収で相談

県漁連　算定方式を議題に

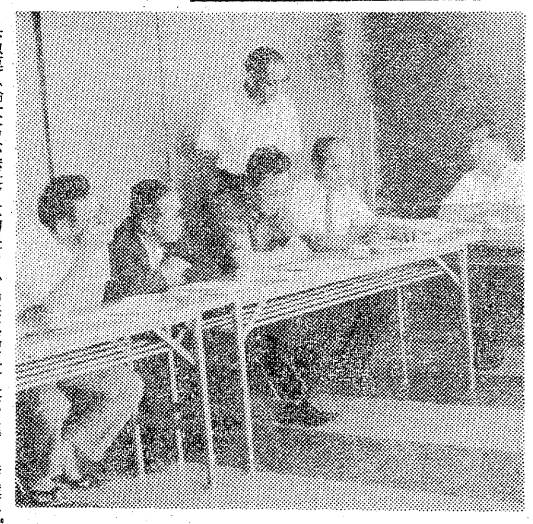

【汚染魚の補償を話し合う組合長会議】

県漁連（鈴木常松会長）は勿来沿岸海域で漁獲した魚介類に水銀汚染の疑いをかけられ、魚価暴落、市場閉め出しなどで漁業関係者に大きな損害を与えた問題で二十三日午前十時半から水産会館で損害補償会議を開いた。

会議には県漁連と汚染魚騒ぎで大きな打撃を受けた小浜、勿来、小名浜漁協組合長が出席、汚染源となった呉羽化学錦工場、行政の県、市にいままで受けた損害額補償をどのような方法で申し入れるか、額の算定方式について話し合った。

それによると汚染魚騒ぎによる損害補償は全国的な問題で、それぞれの漁協組でも現在行なっているので、他県漁協組の補償方式などを参考にしたいとしており、会議では各組合長に算定方式を話し合ってもらった。このためまだ補償額を提示する段階までには達しておらず、補償額を提示するまではまだまだ日数がかかりそうだ。

なお近日中に再度会議をもち意見の統一をはかり、算定方式を決めることにしている。

草野と飯野が優勝

平地区ポンプ操法競技

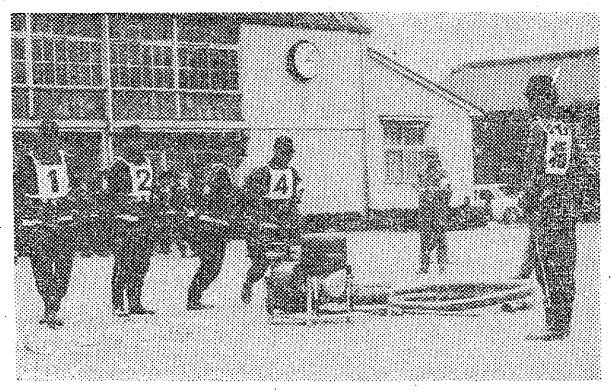

【平地区ポンプ操法大会】

いわき市消防団平支団主催のポンプ操法大会は二十二日午後一時から、平三小グラウンドで平地区の十分団が参加して行なわれた。

競技は自動車の部四チーム、小型の部八チームが参加、指揮者の号令で整列、ホースを伸ばすなどの操法が行なわれ、短時間に操法が完了したチームが勝ちというもの。

この結果、自動車の部に十分団、小型の部は五分団が優勝、八月五日午前九時から県営いわき陸上競技場で行なわれる各支団大会に出場することになった。成績次の通り。

▽自動車の部＝①十分団（草野）②七分団（豊間）③一分団（旧平）

▽小型の部＝①五分団（飯野）②四分団（平窪）③十分団（草野）

あすの運勢

小川石洲

七月二十五日（水・先勝）

【1月生】何となく気分さえず頭の回転がにぶりがち、控えめに

【2月生】調子に乗りすぎて先走るな、軽率に動けばつまずく

【3月生】磨けば光る運がある、他力に頼らず自力でがんばれ

【4月生】希望が先走り現実がともなわぬ、あせらずじっくり

【5月生】今一歩のところでチャンスつかめぬ、勇気で当たれ

【6月生】努力いかんでなかなか面白い日、無駄には過ごすな

【7月生】運命の道は平坦ではない、好調に甘え軽率に動くな

【8月生】雑草の中にあっても花ひらく心がまえを忘れぬこと

【9月生】運気は盛んでだいたい順調に進む、じっくり取り組め

【10月生】無理しなければスムーズに運ぶ、周囲と協調し有利

【11月生】他人事に関われば不利を招く、今は自分の立場守れ

【12月生】いかにあせっても進展はおそい、冷静に転機待て

商店街

特別セール＝小名浜ショッピングセンターのバンビクリーニングではオープン特別セールを31日まで。

ファイロン新発売＝小名浜字吹松カヨウ建設産業ではファイロンを新発売。

お中元セール＝隅宛ではサマーギフト第一弾お中元セール中。

葬ごうし＝小名浜字上明神町の日予約＝食道楽葬ではうしの日のうなぎ予約承り中。

水着まつり＝小名浜名店街プティック丸正では水着まつり開催中。

サラダ焼そば＝小名浜字上町にしのやではサラダ焼そばを新発売。

招待大バーゲン＝ススカン小名浜店では赤城白樺ラインと水上温泉一泊招待大バーゲン中。

ご婚礼家具各種　いわき信販・福島信販チケットをご利用ください　勉強で評判の店　丸萬家具店　店舗／平・四町目電74—6633　工場／平・白銀町電74—6634　ショールーム／平・白銀町電23—1672

ボーナスを有効に　健康とレジャーに　自転車を　☆いわき信販チケットをご利用ください　門馬自転車店　平・六町目　TEL・㉔5285

金融と質・電話売買　電話担保金融のお取り扱いをいたします　勿来商事　平・菱川町　電(0246)㉔5498

運転免許証で入浴料金を　金ケ沢温泉　●大浴場(男)　●大理石浴場(女)　ドライバーに奉仕する　ドライバーエリア　いわき市久の浜金ケ沢トンネル　●平より20分　●24時間営業

デザインテント・カーテン　シート・ほろ　常磐テント商会　いわき市内郷御厩町〈内郷ヘルスセンターバス停前〉　TEL・平㉙3032　常磐㊼2345

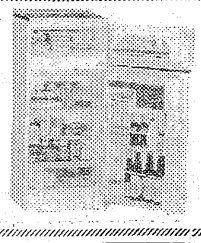

オシャレな冷蔵庫　2ドア花束　型も値段もいろいろあります　☆いわき信販加盟店　木田電気商会　平・銀座通りかど　電㉔4008

花　贈答用　婚礼用　霊前用　美しく確実に責任をもってお届けします　生け花教室＝池の坊・小原流・草月流(月)　J・F・T・D加盟店　花一　菅井生花店　平字白銀町29　電㉔2581

いわき市の植物（8）

湯沢陽一

砂丘植物①

新舞子は生態学教室
残したい砂浜の植物群落

〝浸食される新舞子〟

いわき市平豊間から四倉町にかけて約10キにおよぶ海岸砂浜は新舞子浜と呼ばれ、砂浜の白さとクロマツ林の青さは市民の誇りでもある。また春はボウフウつみ、夏は海水浴、秋はキノコ狩りと四季を通して市民にいこいの場を与えてくれている。

ところがここ数年来、原因不明の異常海岸流や台風時の高波により、毎年少しずつ砂浜がけずりとられている。十数年前の夏脱衣場から波打ちぎわまで歩いていくのに、砂浜が長く足の裏が熱い砂にやけ苦労したものだった。しかし今は脱衣場のすぐ前が波打ちぎわだ。毎年つづく浸食から道路や防潮林をまもる為、数年前から護岸工事が始められた。これ以上浸食がつづくとすれば、この護岸工事もやむを得ないことと思うが、昔から新舞子の美しい砂浜と植物群落を見てきたものにとっては、この砂浜がブルドーザーでけずられ、コンクリートの壁に変わっていくのを見ているのは誠につらい思いだ。

〝姿を消す砂丘植物群落〟

現在、四倉海岸から藤間海岸の一部まで護岸工事が完成しており、昔のままの美しい砂浜は藤間から豊間にかけて一部わずかに残っているだけである。この砂浜も工事が進むにつれ、やがて姿を消す運命にある。現在残っている砂浜は満潮線からクロマツ林まで約百㍍程度である。そこには昔のままの砂丘植物群落や砂丘の初期段階である舌状丘がみられる。

新舞子の砂浜は砂の移動の度合いから、不安定帯、半安定帯、安定帯の三つに区分けでき、それぞれその環境に適応した植物が出現している。

不安定帯は新舞子の場合満潮線から約50㍍程度までで、ここは砂の移動が激しく、波しぶきの影響で塩分を含み、有機質は非常に少ない。このような環境のところに最初に浸入し、砂の移動をおさえる働きをする植物として、コウボウムギ、ハマボウフウ、ハマニガナなどがある。パイオニア的性格をもつ植物といえる。

これらパイオニア植物がある程度砂の移動をおさえた地帯が半安定帯である。この地帯にはハマエンドウ、ハマヒルガオ、ケカモノハシ、ハマニンニク、ハマゴウ、ウンランなどが生育するようになる。ハマエンドウ、ハマヒルガオ、ウンランの開花期にはさながら砂のお花畑といった美しい景色を見せてくれる。

クロマツ林床のように砂の移動がほとんどなくなり、土壌有機質が多くなった地帯を安定帯といっている。ここには、カワラナデシコ、ハマアオスゲ、マルバアカザ、ハマハタザオ、ハイゴケのような不安定帯や半安定帯に出現しなかった植物が現われるようになる。

このように海岸砂浜では、異なった環境のところにそれぞれ特色のある植物が現われており、中学生や高校生に環境に対する植物の適応の姿を教えるのに絶好の野外教室となっている。

（内郷高校教諭　ハマニガナ）

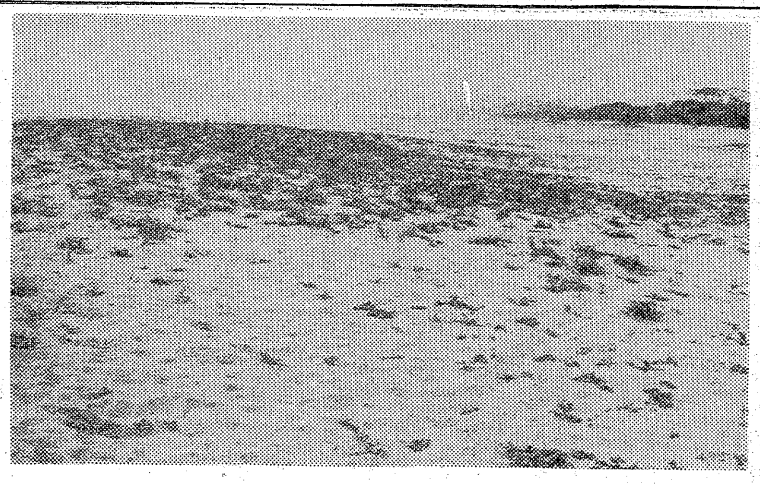

まだ残っている砂浜の植物群落（藤間）

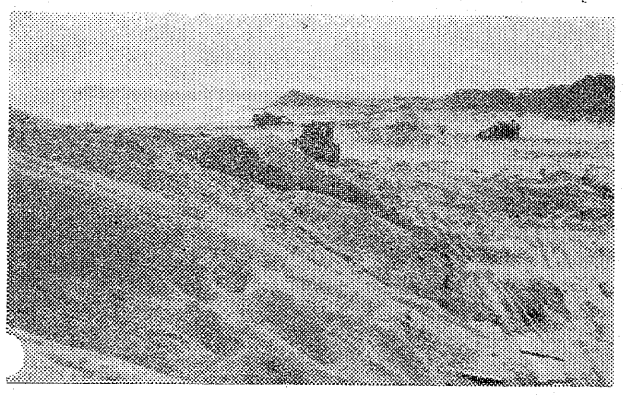

工事で破壊される砂浜の群落

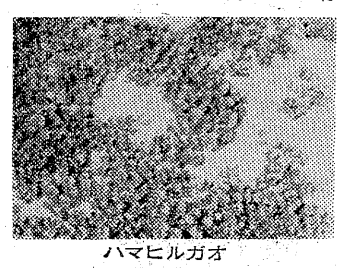

ハマヒルガオ

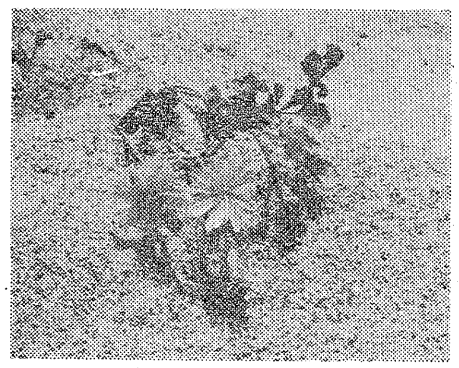

ハマニガナ

週間ベストセラー

①「日本沈没（上・下）」小松左京著　光文社刊　各四三〇円②「バクの飼主めざして」庄司薫著　講談社刊　六二〇円③「死海のほとり」遠藤周作著　新潮社刊　八八〇円④「マンボウぼうえんきょう」北杜夫著　新潮社刊　三六〇円⑤「ぐうたら愛情学」遠藤周作著　講談社刊　二九〇円⑥「ぐうたら人間学」遠藤周作著　講談社刊　二九〇円⑦「ぐうたら交友録」遠藤周作著　講談社刊　二九〇円⑧「続・常識のウソ」石垣純二著　文芸春秋社刊　五五〇円⑨「続々・頭のいい673の実用築」ホームライフセミナー編　青春出版社刊　三九〇円⑩「日本の民俗（福島）」岩崎敏夫著　第一法規出版刊　八〇〇円

（平・マルトモ書店調べ）

書評

日本の民俗（福島）
岩崎敏夫著

だれにも読める昭和の風土記として、全四十七巻の都道府県別に出版され、日本全土の伝統的な生活文化を初めて集大成した日本の心のふるさとを伝える名著です。

福島はとくに「いわき市」に関係の深い岩崎敏夫氏によって書かれ、県内三十カ所にわたる調査報告書は入手の困難な南会津桧枝岐・只見を初め、「いわき」では小浜・薄磯・遠野町根本・四倉町戸田など豊富な写真、図版など「いわき地方史研究会」の方々の資料も特色あふれたものとして提供された事を感謝したいと著者はいっております。夏休みの読書として好評発売中。

（第一法規出版刊・八〇〇円）

自分

落語に「そこつ長屋」というのがあった。あわて者ばかりが住んでいる長屋の住人、熊公があわてて長屋へかけもどって、八さんをつかまえ

〝おい、オメエがあすとんところで死んでらあ〟

〝なに、おれが死んでいる〟と飛び出して行った八さん

〝なるほど、おれが死んでいらあ、何もこんな道路っぱたで死ななくてもよかろうに〟と涙をこぼした後

〝それにしても、このおれは一体だれだい〟

このオチはいかにもオカシイが、悲しくもある。八さんのセリフではないに、自分自身の心底から出ることばに聞こえてくるからである。

自分という怪物、薄物、壊物を相手に暮らしていると、この自分は一体だれなんだいと、きいてみたくなる。何をいい出すか、何をやり出すか、皆目見当もつかない生きもので、エタイの知れないモヤモヤが奥の方にかくれている。自問自答しているうちにことしもヒグラシの声を聞いた。

（肇）

●値上がりのしていない
さわやかな夏ぶとん
タオルケット　大量に在庫
●ふとんの打ち直し
24時間で仕上げ
大河原寝具店
平・田町（ひかり座前）　電23—8941代
夜具よい

美しい街……美しい看板
総合看板　プラスチック看板　自動車文字入れ
有限会社　コマツ看板店
工房　いわき市内郷御台境町新町前（たいらトルコ裏）
TEL（74）7466　夜間（74）3347

カバンはフクヤマ
平・2電㈭二三一七

モッコ　開店3周年
記念大売り出し
25日～31日（6日間）
ジーンズショップ
モッコ
◎お買い上げ2,000円以上の方に
粗品進呈
★ヤング好み美麗ポスター・洋服ブラシ・クツベラ・爪切りなど
平・白銀町通り　電23—2015
（平ステーションビル東側）

日活日活日活

野盗集団に三百両の賞金！

◆荒野の用心棒　「死の谷に必殺弾が走って…」

兇悪集団を追う秋月（夏木陽介㊤）は五連発銃を使う女（水上竜子㊦）、弟のかたきを捜す浪人が同じ集団を狙っていることを知る

福島中央　夜9・00

甲州、武州、信州の辺境、いわゆる甲武信一帯に「赤絵馬」と称する野盗集団が横行し、殺人、暴行、略奪の限りをつくしていた。一味は倉沢塔十郎（勝部演之）を首領とし、連発銃まで備えた猛者ぞろいで、手を焼いた代官所は、かれらの首に大枚三百両の賞金を賭けていた。

もちろん、このウマイ話を見逃すようなスッポンの三吉（坂上二郎）ではない。さっそく手持ちのコマを総動員――と張り切ったが、いわれるまでもなく秋月左馬之介をはじめ速見留蔵、鉤鬼十郎の三人は、「赤絵馬」の行方を求めて三方に散っていた。

みもの

錢形平次　福島・夜10・00

歪んだ花芯

死刑囚を父親に持つ宇之吉（夏八木勲）は、悪い血を受けた男という世間の白眼視に耐え、奉公先の呉服問屋、三浦屋を真面目に勤め上げた甲斐あって、いよいよのれん分けをしてもらえることとなった。独立を前に町娘のお妙（服部妙子）と婚約した宇之吉は、若者らしく将来に夢をふくらませる。

ところが宇之吉の幸せを無惨に踏みにじる事件が起きた。主人、安右衛門（潮万太郎）から手渡された元手金、百両を強盗に奪われてしまったのだ。しかも、彼に死刑囚の子という偏見を持つ世間は、三浦屋から元手金を二重どりしようと、狂言強盗を図ったに違いないと、きめつけるのだ。

NHK特派員報告　NHK・夜7・30

国民皆兵　シンガポール

東南アジア諸国は、ベトナム和平後、自国の防衛、国内統一に一層力を入れる動きがみられる。

シンガポールは、独立して七年、独立当初から軍隊を組織し、徴兵制をとっていたが、イギリス軍の基地がある間は、その制度もゆるやかなものであった。

しかし、そのイギリスが、スエズ以東の基地撤廃を打ち出すと共に、シンガポールは自力防衛の方針をとり、国防力強化をはかり始めた。

かつは一太郎の転勤について正子に相談

ドラマ　福島・夜9・30

みんなで7人

浩二と孝がアルバイトでためたお金で北海道旅行に出かけることになった。正子たちが二人を玄関に送っているところへ、一太郎がやってきた。かつに話があるという。一太郎の表情はいつになくかたい。と、そこへ孝があわててもどってきた。周遊券を忘れたといって部屋中をさがしたがみつからない。なんとくずかごのなかに紙くずと一緒にすててあったのだ。二人の珍道中ぶりが、今から思いやられるようなハプニングだった。

一方、一太郎の話とは、会社から大阪転勤の内示があったというのだ。かつは一太郎とは離婚したままだが、今では夫婦時代以上の愛情を持っている。

歌のゴールデンステージ　NHK・夜8・00

歌と踊りの花やかショー

今夜は、ザ・ピーナッツ、麻丘めぐみ、坂本九、春日八郎、藤圭子、ちあきなおみ、ピンキー、ブルー・コメッツの出演で、歌と踊りの花やかなショーを展開する。

ザ・ピーナッツの歌と踊り「ピーナッツ・メドレー」につづいて麻丘めぐみとブルー・コメッツの青春の歌「私の彼は左きき」。

そのほか、ちあきなおみ、ピンキー、ザ・ピーナッツが歌う。

特別機動捜査隊　福島中央・夜10・00

奪われた関係

ある工場に深夜、三人組のけん銃強盗が押し入り守衛をしばり上げて三百五十万円を強奪、逃走した。急報で三船主任らがかけつけたとき、現場に一人の男の死体がころがっていた。三人組の一人で、仲間割れから殺されたらしい。さらに逃走経路、新聞配達のアルバイトをしていた女子短大生を人質に…。

残る二人のうち一人が負傷していることも確認された。

三船班は、殺された男の身元割り出しをいそぐとともに、付近の聞き込みを開始した。

その結果、近くの新聞販売店で朝刊配達のアルバイトをしていた女子短大生大久保が配達用のオートバイもろとも姿を消していることがわかった。一方では大久保が若い男を乗せて街を疾走していた姿も確認された。犯人が大久保を人質に逃走をはかったものとみた三船班は直ちに非常線を張った。としていた血

チャンネル13

「スタジオ一〇二」なんともひびきのよい番組名である。朝のニュースショーを企画したとき、番組名をあれこれ考えたが、適当なのがなく困ったらしい。思いあぐねたうえ、スタジオは一〇二を使うので、そのままスタジオ一〇二がよいと、だれかがぽつんと言ったのが決定したそうだ。これが一つの流行のようになって、スタジオ号が多くなった。女性アナウンサーも入れかえてよいし、男性のアナも、もう一人増員しては。一人では、さぞたいへんだろうと思う。人がらで仕方ないが、もっと自由さをこの人に与えたいもの。

◆趣味の手帳

雪を求めて

見谷昌禧の半生記

第一・夜8・15

猛烈スキー野郎・見谷昌禧の半生記。

札幌オリンピックなどでアルペンスキー・コーチとして活躍した見谷さんは、昭和13年1月生まれで、小樽潮陵高校、早稲田大学在学中に、日本を代表する選手として注目されていた。

きょうは、夏も立山・雷鳥沢などに雪を求めて生活する見谷さんに、スキーの楽しさ、苦しさ、後進へのアドバイスなども混じえながらその半生を語ってもらう。

きき もの

世界の民族音楽　FM・夜10・20

ガムラン音楽

三回にわたった小泉文夫さんのインドネシアのガムラン音楽の最終回。

きょうは、ガムランに使われる太鼓クンダンによるリズムの叩き方、擦弦楽器ルバーブの役割り、ガムランの楽曲構成などを具体的に解説する。

NHKテレビ　☆印は白黒

6・00　こどもニュース
05　暁はただ鉱色
30　人形劇「新八犬伝」
7・00　ニュース
30　NHK特派員報告
8・00　「歌のゴールデンステージ」春日八郎　ザ・ピーナッツ　坂本九　ブルーコメッツ　麻丘めぐみ　ちあきなおみ
9・00　ニュース
15　ニュース解説
30　ニュース特集
10・00　国境のない伝記「ボヘミアの城」
11・15　新日本紀行

NHK教育　☆印は白黒

6・00☆スペイン語講座
30☆バイオリンのおけいこ
7・00☆英語会話
30☆中国語講座
8・00☆市民大学講座「生命の未来像」～不必要な性～渡辺格　野田春彦
9・00☆通信高校講座　数学1
30☆通信高校講座　数学1
10・00☆通信高校講座　世界史
30☆通信高校講座　数学2
11・00☆たのしいフランス語

福島テレビ　☆印は白黒

6・00　ロジャーの宇宙大冒険
15　ニュース
55　カバトット
7・00　「赤い靴」絹かずみ
30　「55号決定版！」
8・00　火曜歌謡ビッグマッチ　ピーター　和田アキ子　青江三奈　郡はるみ　にしきのあきら　桜田淳子　菱田健二　ほか
9・00　「恋い橋」荒谷公之　望月真理子　花沢徳衛
30　「みんなで7人」志垣太郎　山岡久乃　ほか
10・00　錢形平次「歪んだ花芯」池信一　酒井靖乃
11・05　世界ビックリアワー

福島中央テレビ　☆印は白黒

6・00　キカイダー01
30　ワイドニュース
45　ニュースフラッシュ
7・00　新・お笑いゲーム合戦　田中淳一　林家木久蔵
30　スポーツスペシャル　夢の球宴オールスターゲーム「パ・リーグ対セ・リーグ」＝中止の時＝映画「浪人街の顔役」市川右太衛門
9・00　荒野の用心棒「死の谷に必殺弾が走って…」　夏木陽介　勝部演之　竜崎勝　水上竜子
10・00　特別機動捜査隊「奪われた関係」平野康
11・15　ワイドショーIIPM

今夜の番組

NHK第1　1340KC

6・05　株式市況▽商品市況
40　じょうずな話し方「敬語心得帳」
7・00　ニュース
15　ニュース解説
25　プロ野球オールスターゲーム第3戦＝中止の時＝7：25ポップスコンサート8：05人生読本「夢を追う」8：15趣味の手帳「雪を求めて」8：30ふるさとの心「墨染界隈」9：05歌の星座　内山田洋とクールファイブ　ほか
10・20　若いこだま　ゲスト・増沢末夫
11・05　夢のハーモニー

NHK第2　1540KC

6・00　そろばん教室「5級のわり算」
45　英語会話
7・00　ラジオ農業学校「70年代の農業を考える」
30　中学生の勉強室　地理
8・00　通信高校講座　現国1
20　通信高校講座　現国2
40　通信高校講座　現国3
9・00　通信高校講座　日本史
20　通信高校講座　古典乙1（古文）
40　通信高校講座　家庭
10・20　通信高校講座　英語A
40　通信高校講座　英語A
11・00　大学講座　英語

ラジオ福島　1060KC

6・00　ニュースハイライト
30　スポーツジョッキー
45　プロ野球火曜ナイター「オールスター第三戦」＝中止の時＝6：45ナイタージョッキー7：00プレイボーイ誌人気投票オールスターパレード8・00シンガーソングライター特集9：00シルビーバルタン実況録音
9・30　てっちゃんカヨちゃん歌謡ジョッキー　危険な二人　紙風船
10・30　MUハイフォニック＜夏休み公開映画特集＞
11・20　歌謡リクエスト合戦

FM放送　☆印はステレオ

6・00　くらしの話題＜ディスクジョッキー＞
7・15☆サウンド・オブ・ポップス　風の娘　遥よ　あなたを　マリアン
8・05☆ステレオコンサート＜映画音楽＞地中海の休日　失われた地平線　西部開拓史　駅馬車　OK牧場の決闘　大いなる西部　アラモ　荒野の七人　さすらいの口笛　夕陽のギャングたち　ほか
10・20　世界の民族音楽～ガムランの演技法～
11・05　夜のしらべ

うまい「かつ」なら大宝ですネッ！
谷川瀬店は数寄屋造りの落ち着いた店で楽しいお食事を…
平大宝銀座店　平・銀座通り　TEL・㉔2968
谷川瀬店　平・谷川瀬　TEL・㉓0279
本店は合掌造りの店でバラエティーに富んだ"とんかつ"を
小名浜大宝本店　小名浜・岡小名　TEL・㊸4443・㊹5023
7月29日オープン　駅ビル店　平ステーションビル（3F）電㉒0620

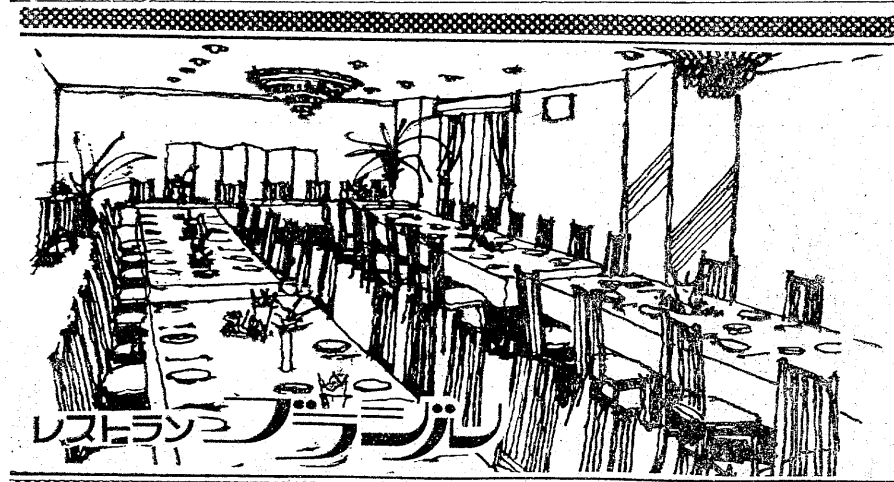

楽しいお食事とご宴会は洋食で
◇ユッタリとしたゴージャスなふんいきのグリルでフランス料理を手ごろなお値段でサービスしております
◇ご宴会のプランは洋食で……
4人様から70人様まで大小5つのお部屋を用意してございます
お気軽にご相談下さいませ
△無料駐車券進呈……お車でお食事のときは隣の田町駐車場をご利用下さいませ
コック見習募集中
RESTAURANT BRASIL　営業時間 AM11:00～PM8:30
いわき市平・田町・並木通り／いわき民報ビル2F☎(74)2990

暑中お伺い申し上げます

昭和48年 盛夏

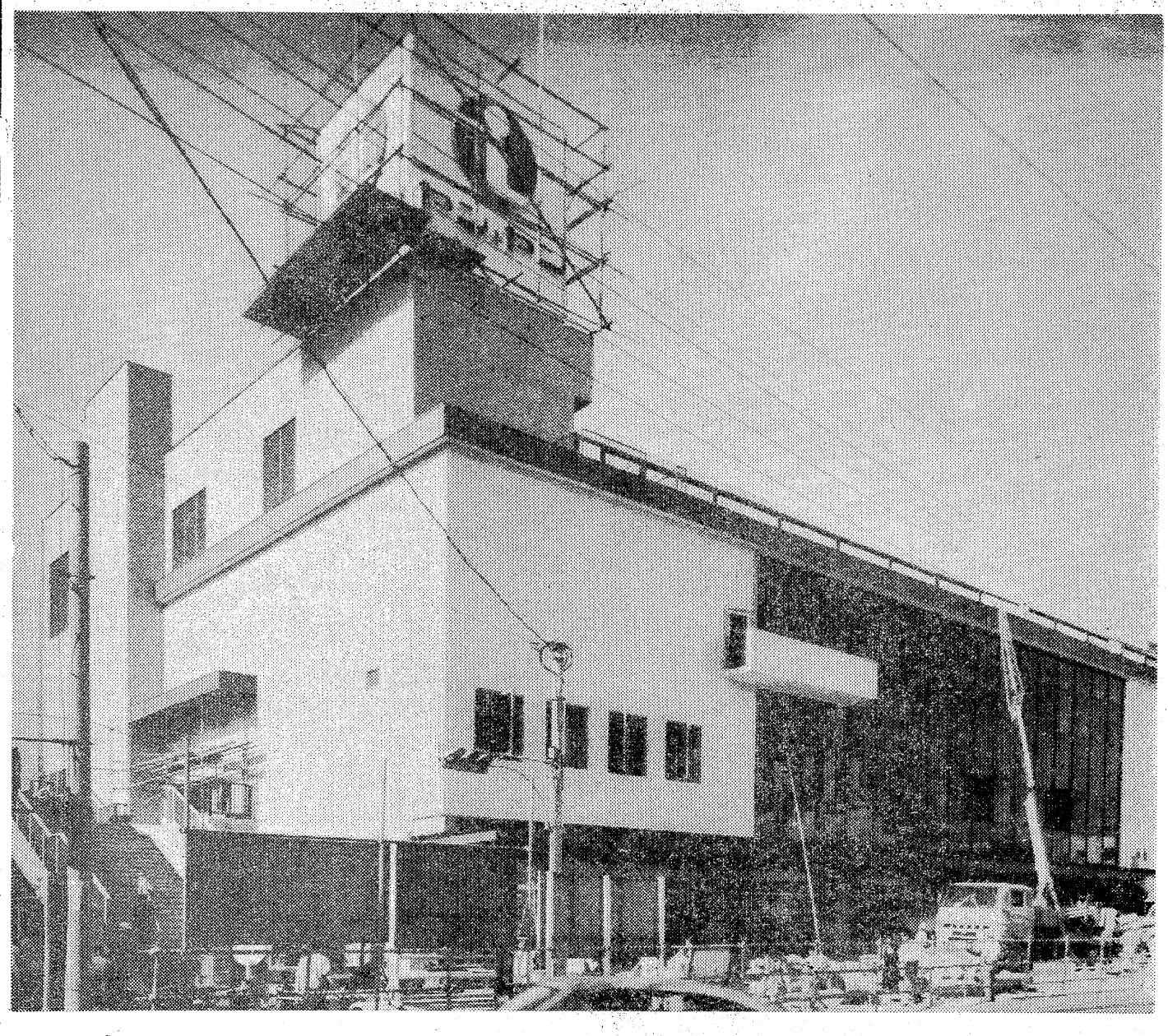

施主　水戸鉄道管理局
　　いわき中央ステーションビル

監理　水戸鉄道管理局

設計　鉄道会館一級建築士事務所

施工　鉄建建設株式会社（所長萩元道行氏）
　　（タイル・防水工事・各種建材納入は田村建材）

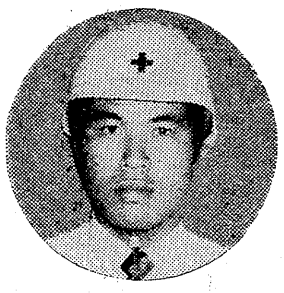

田村建材・駅ビル建設責任者
高岡英雄

美しいパールタイル！

平駅ビル建設に全力投球しました。

淡陶株式会社	特当社は表記の代理店・特約店になっています	住友セメント株式会社
シポレックス販売株式会社		三菱商事株式会社
日本アスベスト株式会社		三菱石綿工業株式会社
ロンシール工業株式会社		浅野スレート株式会社
株式会社ABC商会		日鉄金属株式会社
田島応用化工株式会社		パイロット万年筆株式会社
田島ルーフィング株式会社		中外商工株式会社
東洋リノリューム株式会社		ナカ工業株式会社
旭化成株式会社		立川ブラインド工業株式会社
小野田建材株式会社		ユカインダストリーズ株式会社
信越ユニット株式会社		ヒューガジャパン株式会社

田村建材株式会社

本社　いわき市内郷綴町金谷1の7　電26－3121（代）
郡山営業所　郡山市若葉町11の24号　電33－3282（代）

暑中お伺い申し上げます　昭和48年盛夏

暑中お見舞い申しあげます

株式会社　程塚建設
取締役社長　程塚　公
いわき市平字正内町　電七四―六二七三

有限会社　常野産業
取締役社長　程塚　公
いわき市平字正内町　電七四―六二七三

晃運輸有限会社
取締役社長　程塚　公
茨城県北茨城市磯原町豊田　電(北茨城)〇二九三四―二―三四七

暑中お伺い申しあげます

土木一式工事請負
福島県知事登録(わ)第7539号

正　志賀工業株式会社
取締役社長　志賀　正美
いわき市内郷御台境町五反田三八
電㉖二二五六・二一八九

株式会社　ワリコー債券
国

本社／東京・兜町
水戸証券
いわき支店
支店長　埴田(はにた)　誠(まこと)
いわき市平字南町22　電23―1251代
夜間情報電話　電23―2428

土地分譲　ビル経営相談　土地測量
家屋調査　土地　建物　電話売買仲介
飯野不動産株式会社
代表取締役　板沢　博
ほか職員一同
いわき市平字大町二〇　電㉓三〇一〇(代)

暑中お見舞い申しあげます

マルイクリーニングセンター
本店　いわき市平字南町　電㉔二七〇七
工場　いわき市常磐上矢田町田端　電㊸四八六二
▽小名浜名店街　電㉜二四六八　▽湯本三函店　電㊷三七七一
▽平大黒屋味の街店　▽植田本町二丁目店
▽内郷ショッピングセンター店　▽四倉店
▽錦マルト店　▽湯本湯台常店
▽泉駅前店　▽江名店
▽平田町店　電㉔二九三四

暑中お見舞い申しあげます

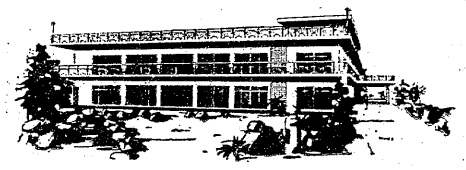

ご婚礼に
ご宴会に
ご宿泊に

日本観光旅館連盟会員
報徳会館
いわき市内郷御厩町八合40　TEL・㉕2211

●平駅から車で10分●

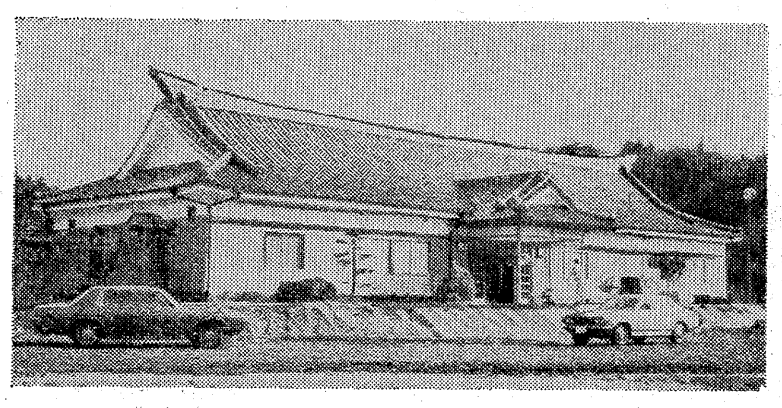

名物　かにてんぷら

郊外和洋レストラン
みしま城
いわき市好間町大利　電㊱3636

産業廃棄物
総合処理業
ひめゆり総業株式会社
取締役社長　太田忠雄
いわき市内郷宮町町田一〇五　電話㉖四一一代

家庭婦人

料理に欠かせないスパイス

「料理と針仕事のじょうずな嫁は男性に好かれる」と昔からいわれている。奥様の腕前次第で〝亭主浮気の防御策〟にもなるというもの。「なかなかおいしい料理が作れなくて…」と悩む奥様に、スパイスの使い方のアドバイスを紹介しましょう。

スパイスは、料理のダシにいやなニオイ消し、よい香おりを与え、食欲をすすめるものとして、料理に欠かせないものです。が、その種類は百近くもあり、どの料理にどれを使えばいいか、選択にこまります。まず、自分の好みのものから使ってみること。なかでも、これからあげる五つのスパイスをベースに組み合わせて使ってみることです。

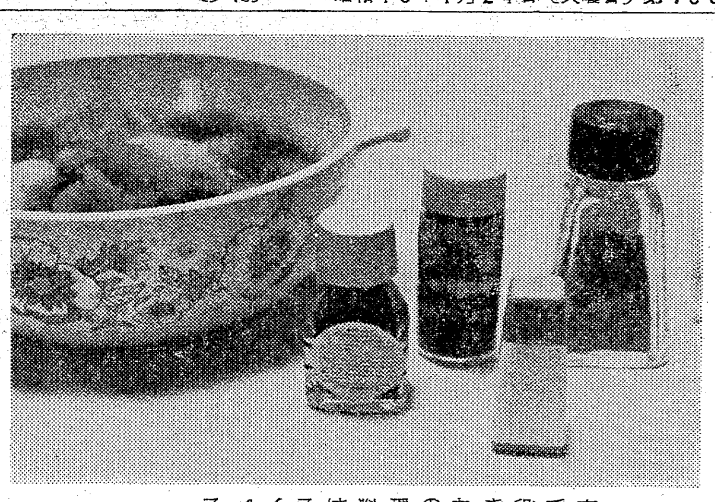

スパイスは料理のわき役です

○ペパー（こしょう）
ペパーの実を未熟なうちにとり、皮ごと乾燥させたブラック（黒）ペパーと、熟してからとり、皮をまいだホワイトペパーがあります。ブラックのほうが香味が強く、刺激があります。スープみたいな色を気にする料理にはホワイトペパーが使われます。

たとえば、牛肉にブラックペパーと塩で下味をつけてから好みの加減にやくと、おいしいステーキがつくれます。ブラックペパーは肉料理に適しているほか、カレーやサラダ、ホイル焼きなどにいいでしょう。ホワイトペパーは、肉料理はもちろん、ハムエッグ、オムレツ、スープなどに。値段はブラックが二〇㌘八十円、ホワイトが二〇㌘百円。

○ガーリック（にんにく）
ニンニクの球根をひいて乾燥し粉末にしたものです。他のスパイスと合わせて使うと、風味が一段とまします。なまのニンニクは、むいたりきざんだり案外めんどうなもので、そのうえニオイも気になります。ガーリックパウダーなら、気にせず調理に、仕上げに使えます。ニラいため、バーベキュー、ジンギスカン、スープなどに。二三㌘百円。

○ナツメグ（にくづく）
熱帯植物のニクヅクの種子で、甘い刺激、渋味が調理にいかされます。シナモン（にっけい）とよくあい、ケーキやお菓子、ひき肉によく合い、ミルクを使う料理にはもってこい。ハンバーグの材料を練り込んでいるときに、ナツメグを入れると、一段と味がいきてきます。かき鍋料理、クッキー、ケーキ、チーズソースなどにもいいでしょう。二〇㌘百三十円。

○パプリカ（甘とうがらし）
あまり辛くない種類の唐辛子の、サヤだけを乾燥させ粉末にしたものです。赤色がほしい料理には適しています。サラダの仕上がりにタップリ振りかければ、見た目もきれいなサラダがつくれます。カニサラダ、トマトシチュー、チキンライス、スパゲティー、ロールキャベツなどに使いましょう。一八㌘百円。

○シナモン（にっけい）
肉桂の木の皮をひいて乾燥させ粉末にしたもの。手づくりのお菓子に欠かせられないもので、甘さをひきたて風味をそえます。ドーナツ、スパイスケーキ、パイ、プリン、ホットケーキに。そのほか、紅茶、カクテルにひとふりか、ふたふり入れてみましょう。一八㌘百円。

要するにスパイスは料理のわき役。素材の自然な香おりを強調するために使うもので、それ以上の香おりをスパイスでつけようと思ってはよくありません。それぞれ、辛み、芳香に強弱がありますので、強いものは少量、比較的弱いものはより多くと、使い分けるのがコツです。

なお、湯気でスパイスを台なしにすることがありますから、スプーンにとってから入れること。スパイスは熱や湿気に弱いので、涼しくて、乾燥したところに置き、使ったらすぐセンをすることを忘れないようにしましょう。

使い過ぎないように

～☆～☆～　～☆～☆～

サラダに合うパプリカ

わがの子

学校嫌いにならないで

毎朝八時十分幼稚園生の息子を、バス停まで送り出すのが朝の忙しい日課の一つです。K君けさは学校へ行ったかな。最初に会ったのは、仮面ライダーのマークのはいった自転車にのり、お菓子のはいったビニール袋を持ち左側を走って来ました。胸の名札が目にはいりましたので、『ボク、学校へ行く日ね』『〇〇店へオモチャ買いにいくの、学校おくれたから行きたくないの』。

ランドセルが不似合いな程幼い感じの一年生でした。『お母さん知っている』『うん』『少し遅くとも学校へ行かないより、行った子の方が本当に勇気ある強い子ね。いまからランドセル持ってがんばって行こうね』『うん』もと来た道にむかって自転車が走り出した。

こんな事が二度程ありました。学校から帰宅途中、わが家の砂場によって遊んで行く時もしばしば、あまり友だちもいない様子。どうか学校きらいな子になりませんようにー。

いわき市少年センター補導員　平方部　高橋　昌江

剣の天地

（15）

池波正太郎作
中一弥画

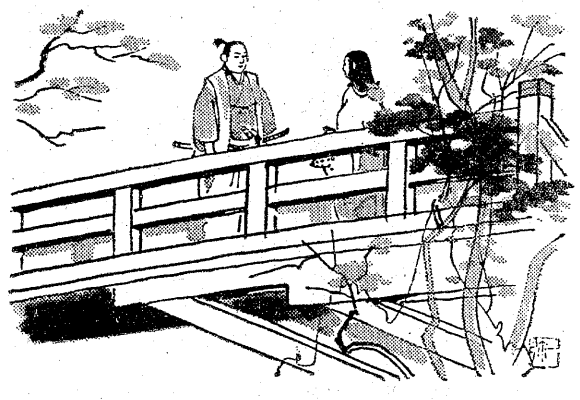

夏の蝶　（六）

そのとき伊勢守は、
『さよう……』
わずかに微笑をうかべたのみで、業政のはなしには乗らなかった。
この様子を見ていた長野・上泉両家の家臣たちの中には、
『あのとき、箕輪の殿は、もっと、そのはなしをつづけたかったのじゃ』
『さよう。富姫を上泉の若殿の嫁御寮にしたかった。なれど年上のこともあって、わざと遠慮をなされ、遠まわしに、はなしをもって行こうとなされたにちがいない』
『それを上泉の殿は、何気もなく逸（そ）らしてしまわれた』
『箕輪の殿は、さぞ、がっかりとなされたろう』
などと、いう者もいた。
また、それは単に、長野業政が麾下（さんか）の同盟者である上泉伊勢守へ対しての、『単なる外交辞令……』
だと、見る者もいる。
いずれにせよ、このことによって両家の同盟に傷がついたわけではない。
勢力が強大だというわけではないが、結束が堅く、しかも剣法の達人を主と仰ぐ上泉家の戦闘力を、長野業政が、ひそかに、
『たのみにしている……』
ことは事実であった。
『これは、箕輪の姫』
濠にかかった橋を歩みわたり、近寄って来た常陸介が、柔和な笑いをうかべ、
『御苦労に存ずる』
と、軽く頭を下げた。
於富が武術の稽古にあらわれたものと見たのである。
『常陸介さまにも、毎朝……』
於富も、ていねいにいった。
これは、常陸介が毎朝かならず、大胡の城から上泉の居館にいる父のもとへ、あいさつにあらわれることを知っていたからである。
二人とも、たとえ冗談にせよ、両家の父の間に縁談のことが話題となったことを、耳にしてはいる。
だが、常陸介も於富も、そのことに無関心であった。
むりもないことだ。
当時の二人は、常陸介が十二、三歳。於富が十四、五歳の少年少女だったし、まだ、たがいに顔を見たこともなかった。
『この梅雨の間、お目にかかりませなんだが……まあ、常陸介さまは、また、すんと背丈が高うなられましたな』
と、於富が見上げるような眼ざしになった。
『さようでしょうか。自分では、ようわかりませぬが……』
常陸介が、おっとりとこたえる。

'73中元大売り出し
ザ・ドリフターズショー
ご招待セール
□暑中お伺い申し上げます

●お買い上げ100円ごとに
補助券進呈
55,000円分で
指定席ご招待
35,000円分で
一般席ご招待
☆補助券では入場できませんので必ず招待券とお引き換えください
期間 8/12（日）日まで
●招待日 9月10日（月）
午後 1:00
6:00
●ところ 磐城市民会館
●引換場所 1階案内所
（勝手ながら定員になり次第打ち切らせていただきますのでお早目にお取り換えください）

楽しさバツグン若さがいっぱい

恒例第3回 ちびっこ のど自慢大会
●予選＝第2回7月29日・第3回8月5日
●決勝大会＝8月12日（日）
●申込締切＝第2回7月22日・第3回7月29日
●優勝・準優勝・入賞者には豪華商品が盛りだくさん！出場者全員にもれなく参加賞

小名浜ショッピングセンター

グループ紹介

平方部・赤井青年学級

いわき市平赤井字田町189・赤井公民館内

「教養高めて社会活動へ」

男女共学で料理・生け花

☆…"明るい家庭・住み良い郷土づくり"をめざして、全国各地区で勤労青年たち…☆

☆…が集まって"青年学級"の講座を持ち、体育、料理、茶道、生け花などを学…☆

☆…び、個々の教養を高めながら社会奉仕を続けているが、その一つ赤井青年学級…☆

☆…にスポットを当ててみた。

青年学級は昭和二十八年八月十四日、青年学級振興法が制定されたのをきっかけに、全国各地の教育委員会を柱に公民館で開設されたもの。青年学級は勤労青年の自主性を尊重し、勤労青年の生活の実態及び地方の実情に即応して開設し、運営しなければならないことを定められている。一学級は同一市町村の区域内に住所を有する十五人以上となるが、国の補助を受ける青年学級は学級生が三十人以上で、開設期間が一年以上、学習時間は年間百時間以上あり、学習が継続的に行なわれるなどきびしい規定が付け加えられている。

いわき市内には各地区に公民館単位で青年会、サークル、グループなどがあり、青年学級を開設しているが、この中でも平地区の赤井、平窪、草野、神谷、飯野、夏井、高久、豊間は歴史も古く、青年たちの盛りあがりでレベルも高く、内容も充実している。

赤井青年学級は青年学級振興法の制定にやや遅れて開設されているが、平地区の中でも年齢層が若く、活動範囲も一段と広く、幅広い領域で活発な動きを見せている。

同青年学級では毎年四月の年度初めに、一年間の行事日程を決め、学習時間や家庭学習・体育、レクリエーションなどの一般教養時間など年間カリキュラムを作成。これに基づいて、今回は"友情と恋愛について""交通安全教室""職場と結婚""我が郷土の発展と将来について"の話し合いや講演会を開いた。次回はボウリング大会、バドミントン、母親学級とのバレーボール大会など、カリキュラムに合った学習を意欲的に続けている。

これらの行事は公民館や小学校の体育館を利用しているが、実施学習として日曜日や祭日を利用し、赤井岳の清掃奉仕作業を行ない、奉仕の意義を学んだり、チームワークを作り上げるためにニツ矢山ハイキングなどを行なってきた。

若い人が多いだけに男女を問わず、学習の中で、料理教室、生け花教室、茶道教室など花嫁修業的な学習を行なうが、女性に混じった男性が一生懸命学び女性より上手に、早く出来て"さすが"と女性群からもてはやされるなど、学級内はいつも明るいムードに包まれている。

楽しい食事　料理講習で覚えた腕前を発揮し栄養・ボリューム たっぷりの料理に舌づつみを打つひととき

われら次代の担い手

ユニークな文集発刊

ワサビきかした寿し講座

料理教室では昨年、平八地区学級でも初めての"寿し"作りの実習会を開いたが、学級生自慢の寿しも、おにぎり大になったり、生寿しだか、大にぎり寿しだか全然形の不ぞろいなものとなった。それに茶目ッ気だして、おにぎりの中にわさびを入れ"知らぬが仏"でそれを食べ涙を流すハプニングまで生まれ、寿しはこりごりと大笑いした一幕もあった。

一年間の活動状況を締めくくろうと、四十七年度末には"文集"を作り関係者らへ配った。

この文集をみると同青年学級の教育目標から始まり、青年学級OBの寄稿文、館長の発刊によせて、学級生がつづった詩や笑い話の中に、年間の大きな行事を短文的にまとめた一年間を振り返ってなど、ユニークな編集で内容が盛りだくさんな水準の高い文集だ。また、同学級生で成人式を迎えた人が、青春の一ページをそのままつづった作文や感想文が、いずれも生活感情を現わした文章でまとめられている。

青年学級にはいり、どんなことがよかったか、自分自身どう変わったかなど、いろいろな一年間の反省的なことが記されている。が、ガリ版刷りのこの小冊子は貴重な青年の一ページを飾る記録として、長く学級生たちの心に生き、保存されることだろう。

平方部は8地区に青年学級

赤井青年学級は各地区にある地域青年学級の一つ。このほか平方部には、豊間、高久、夏井、草野、神谷、飯野、平窪と七地区に青年学級があり、八青年学級から代表者を出して結成しているのが平地区青年学級連絡協議会。事務局は毎年交代制で行なっている。

各地区学級の年間カリキュラムのほかに、同連協では六月に、平ユースホステルにおいて各学級の中堅青年を集めての"青年学級リーダー研修会"を開き、各地区学級の交歓会や講義を行ない、地区リーダーを養成する。八月には夏季研修の"キャンプ大会"、十月には各学級対抗の球技大会とレクリエーションを主体に行事が組まれ、他区の親睦、交流を深め合うことと、同学級のチームワークを作り出す目的で、各種の行事計画が組まれて実施されている。

なお、平地区の集まりだけでなく、二月にはいわき市内の青年学級が二カ所に集まりフォークダンス、講演を行なうなど、全市的な交歓会も年一回から三回行なっている。

"大にぎり寿し"のハプニングが生まれた"生寿し"講座

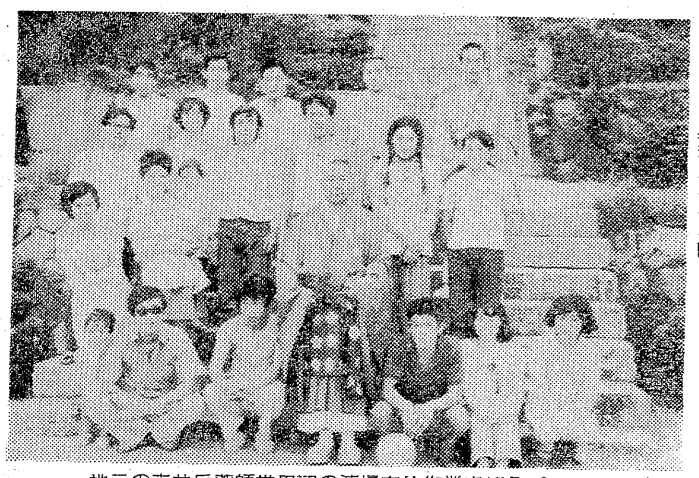

地元の赤井岳薬師堂周辺の清掃奉仕作業を終えて 記念撮影の学級生たち

公害騒ぎで魚価暴落

指数15・7もアップ

いわき商議所調べ　七月の小売り物価

いわき商工会議所七月の小売り物価は、物価指数一三四・四（昭和43年4月を一〇〇とした）となって六月より五、最高だった五月の一四二・八より八・四と下がった。その要因は食料品の下落で、それも皮肉なことに、公害騒ぎで魚価が暴落、つまり公害が物価高抑制に一役かったことになる。また買い占め騒動から長らく上がりっ放しだった繊維品、建材も一部は下降線を見せるなど久しぶりに落ち着いた。それでも昨年七月の指数が一一八・七だったから、この一年間だけで一五・七もハネ上がったわけで、安くなった、落ち着いたといっておられない。これから夏祭り、盆と需要期になって一時的な高値も予想されるが、〝必要買い〟でのぞめばある程度抑制できようーと商工会議所。

二六・九（一〇三・八）し好品一三四・九（一一五・六）繊維品一四六・四（一二四・二）建材一七七・九（一二一・一）燃料一三六・三（一二五・九）家庭用機械器具一〇〇・四（一〇二・七雑品三一・七（一一三・〇）と、魚だけが値下がりしたほかは、ほとんどニケタの指数が上がっており、この一年間の買い占め旋風で物価はここ数年見られないほど暴騰していることがわかった。

昨年七月に値上がりした品目のうち、さつま芋二百円（ことし百五十円）大根百円（ことし五十円）と野菜は昨年の方が高かったが、夏物ポーラ中級既製背広が二万一千円だったのが三万五千円に五〇％以上のアップ、ブロード40番ワイシャツ九百八十円が千六百円にこれも六〇％高くなっている。

また公害騒ぎで魚が安くなったというが、昨年七月に比べるとアジは六十円と十円高く、イカは七十円と三十円高く、庶民の目からみると昨年に比べ魚は安くなったのではなく、それでもまだ高いといえる。

繊維、木材は落ち着く

七月の小売り物価はなんといっても魚介類の暴落。第三の水俣病に端を発した全国的な水銀総点検の中で、いわき地方では貝羽化学がヤリ玉に上がって蛭田川から菊多浦の汚染が表面化、いつものことながら後手の魚介類の水銀調査が始まる中で、公害の魚、貝は食べない買わないで市場を閉め出された地元漁業と全国的信用失墜に魚価は暴落。一カ月近くもたってフタをあけてみたら基準以下で心配ありません」と安全宣言。だが、この薬は速効性に乏しい。

モチ米がこれから値上がり期で当分続きそう。小豆は卸し売り価格が暴騰して小売りの値上がりもさけられない。アメリカの農産物輸出規制もあって小麦粉が高く、新さつま、大根、キャベツが時期はずれの品薄で倍値になった。

下落したものは、じゃが芋、玉ネギ、ネギの豊作の夏野菜、マグロ、アジ、イカ、塩ザケ、晒木綿、杉角材、合板の十品。

この一年間を振り返ると、物価指数では総平均一三四・四（昨年一一八・七）食料品一三〇・一（一一九・二）穀類一三〇・九（一二三・六）野菜果実一二五・九（一〇八・一）水産食料品一三一・三（一三九・七）畜産食料品一一九・三（一〇九・四）調味料一三五・七（一二六・八）加工食料品一三四・三（一二三・一）菓子一二六・九（一〇三・八）し好品一三四・九（一一五・六）繊維品一四六・四（一二四・二）建材一七七・九（一二一・一）燃料一三六・三（一二五・九）家庭用機械器具一〇〇・四（一〇二・七雑品三一・七（一一三・〇）と、魚だけが値下がりしたほかは、ほとんどニケタの指数が上がっており、この一年間の買い占め旋風で物価はここ数年見られないほど暴騰していることがわかった。

昨年七月に値上がりした品目のうち、さつま芋二百円（ことし百五十円）大根百円（ことし五十円）と野菜は昨年の方が高かったが、夏物ポーラ中級既製背広が二万一千円だったのが三万五千円に五〇％以上のアップ、ブロード40番ワイシャツ九百八十円が千六百円にこれも六〇％高くなっている。

また公害騒ぎで魚が安くなったというが、昨年七月に比べるとアジは六十円と十円高く、イカは七十円と三十円高く、庶民の目からみると昨年に比べ魚は安くなったのではなく、それでもまだ高いといえる。

早くも親子盆踊り

明徳館幼稚園　花火大会楽しむ

いわき市常磐関船町の明徳館幼稚園（金上重武園長）は二十一日夕、一足先に夏の行事こども盆踊り、花火大会を催した。

涼風にさそわれてかわいい浴衣姿の園児二百六十人、それに父兄を含めた五百人が参加、午後六時から湯本連合青年会おはやし会（二十人）の巧みな笛、太鼓、節回しにのって親子盆踊りが二重三重の輪をつくって行なわれた。

このあと花火大会に移りバーンババーンと夜空を色どる花火に歓声が続いた。

同園では二十一、二十二の両日、年長組百五十人が一泊二日の林間幼稚園を行ない、自主性、社会性を養った。

第二次海水浴場の水質検査

いわき市の三保健所は二十五日午前九時からいっせいに海水浴場の海水汚染検査を行なう。

四倉、薄磯、豊間、永崎、勿来の五海水浴場で大腸菌群、透視度、油類のよごれ、浮遊物質などを検査することにしている。

くらし随筆

足のムダ足

市井　勝昭

昨日、息子の出生届けを提出すべく、コンピューター事務処理の偉容を誇るいわき市役所市民課へ出かけた。

◇

出生届け出用紙に必要事項を記入、印鑑、母子手帳も必要になるかも知れないとの判断で持参して、万全を期したつもりで市民課の窓口へ申請。

市民課の係員は出生届け出用紙など母子手帳に目を通した上で、「国民健康保険証を持ってきましたか」とのおたずね。「はあ？保険証も必要なんですか」と私。

「いや、息子さんも、この保険に加入させるのであれば当然加入の記載しますから、家へ帰って持ってきて下さい」。「ブツブツ」（心の中で、はかない抵抗をしている）

私は出生届け出用紙、母子手帳を良く調べてみたが、どこにも出生届けに必要な書類は、どれとどれかとの記載がない。事前に、特に出生届け出用紙末尾にでも一行か二行、出生届け出用紙のほかに、母子手帳と保険証をあわせ持参下さいと書いてあれば、二度のムダ足をふまずに一回で用が足せるのに、私と同じように一回で足りずに出直しさせられた人があるのではないだろうか。

これでほせっかくのコンピューター導入で事務処理能力をあげても、市民の立場に立った行政とはいえないはずである。届け出用紙の末尾に一、二行必要書類はこれとこれですからあわせてご持参下さい、と一言書いておくだけで、市民は二度足を運ぶ必要がなくなる。市民のための心のこもった行政、暖かい行政実現のためにも、せめてこのくらいの親切さ、サービスを心がけてほしいものと家へ出戻りさせられるとき感じた。

◇

市民課の職員の皆さん、よろしくたのみます。

（弁護士・平）

ヘアさん

7941　中島安男

【やぐらをかこんでの親子盆踊り】

■磐梯は、どこもすばらしい。しかし、ここの眺望は最もすばらしいものだ。

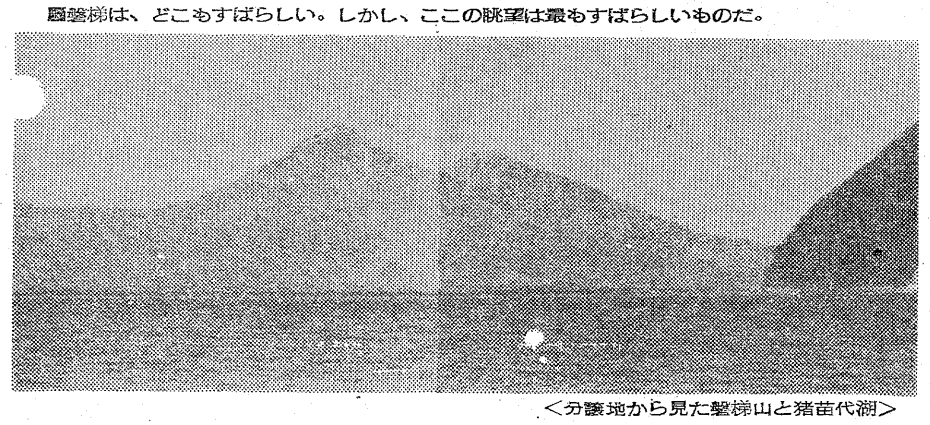

<分譲地から見た磐梯山と猪苗代湖>

猪苗代湖畔別荘地
加賀浜
■猪苗代湖畔の限定版です
本当に自然を愛する人に

■概要■所在地＝郡山市湖南町浜路字加賀浜997の他■販売区画数＝41■区画面積＝236平方㍍（1区画）～793平方㍍（1区画）■価格＝365万円（1区画）～500万円台（39区画）～1200万円（1区画）■地目＝原野■建ぺい率＝7割■設備＝U字溝敷設・道路全面舗装・道路負担なし・街路灯・消火槽設置・私設上水道各区画引き込み・管理センター・ボート桟橋設置

お申し込みは…
デベロッパー
大弘
0249(51)0134
郡山市富田町権現林18
0246(53)3361
協和重機工業株式会社　いわき市小名浜字松之中27

ちょっと
メーカークレジット
3回払い～20回払い
カメラ月販(株)加盟店　カンノカメラ店　平・中町・大黒屋近く
TEL・74－7557

第12回　福島県芸術祭参加
新日本フィルハーモニー交響団演奏会
指揮　小林研一郎
バイオリン　ルイ・グレーラー
黒沢まり江
とき　10月25日　PM6：30開演
ところ　平市民会館
曲目　1、フィンガルの洞窟　OP・26　メンデルスゾーン
2、二つのバイオリンのための協奏曲ニ短調　J・S・バッハ
3、交響曲第5番ホ短調　チャイコフスキー
前売り開始　8月1日　事務局　平・二町目　フルヤマオーディオ　電74－2972
前売り所　キクヤ楽器店・天地堂・ササキ楽器店
西野屋楽器・いわきCRC(74－5125)
主催　いわき音楽愛好会
後援　いわき市教育委員会・いわき市吹奏楽連盟

ワンワン抑留場満杯

いやがられる大型犬

各保健所 平窪の殺害事件で

このところいわき市内の三保健所には飼い犬をもてあまして処分してほしいと持ち込んで来る市民が続出、抑留施設は収容しきれず満員、はみだすありさま。

これはさる十七日、いわき市平下平窪で麟へもらい水に行く途中の目の不自由な婦人が、けい留中の秋田犬に首、頭などをかまれ死亡するというショッキングな事故が起こったため、"第二の殺害"をおそれての飼い犬放棄と保健所では見ている。

とくに平保健所には毎日二、三人の市民が飼い犬を持ち込んで処分を依頼するケースが多く、係員は応待に大忙しだ。このため二十匹余り収容できる抑留施設は、持ち込まれる犬と野犬が同居してたちまちいっぱいとなり、危害を加える心配のない子犬は、ダンボール箱に入れて抑留施設外の片隅におくほど。

持ち込んで来る犬は秋田犬、セパードなどの雑種で、体長一㍍二十㌢以上という大型犬が多い。そのため係員も扱いには慎重を期している。

同保健所が十七日の犬による死亡事故以来、二十四日までに扱った飼い犬の持ち込みは十二匹もあった。持ち込まれた飼い犬は毎週土曜日に薬殺処分されることになっている。

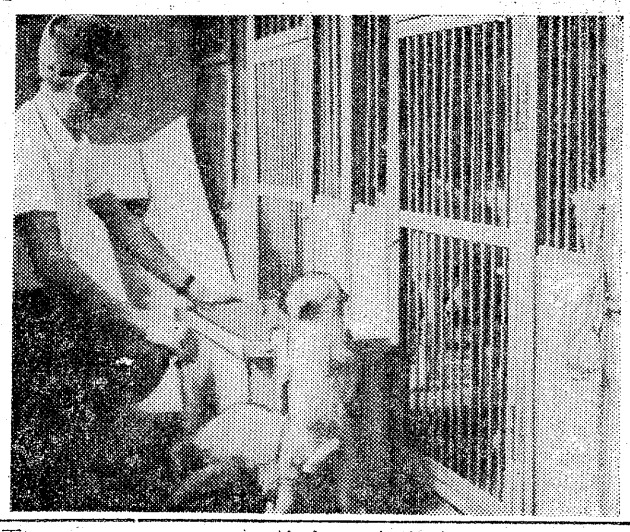

【飼い犬の持ち込みで収容しきれなくなった平保健所の抑留施設】

芸者の花代千円に

湯本 八月から25%アップ

いわき市の温泉郷、湯本温泉芸妓芸妓寮組合(三十五人)は八月一日から花代を値上げする。

花代は現在一本(三十分)八百円だが、これを千円(出先席料百五十円、芸妓・組合費・観光協会費八百五十円)に二百円(二五%)引き上げるもので、料亭、旅館組合との話し合いが正式に決まった。

なお平芸妓芸妓屋組合(十三人)はまだ交渉を始めていないが、湯本に右へならえすることになる模様。

バイクの高校生大ケガ

二十三日午前八時五十分ごろ、いわき市常磐関船町杭田一〇地内国道で、同市常磐白鳥町、高校生(一心)運転のバイクに同市常磐下船尾町古田二〇八、公務員佐藤忠道さん(四〇)運転の普通乗用車が衝突、高校生は頭に一カ月の大ケガ。

いわき中央署の調べによると、高校生は右折する際、直進車に注意しなかったのと、佐藤さんの前方不注意。

江名・風越の地蔵尊堂を全焼

線香の火から?

二十三日午後四時ごろ、いわき市江名字風越地内の地蔵尊堂から出火、同木造平屋建て約五十五平方㍍を全焼した。

いわき市消防本部の調べによると、原因は参拝者の線香の火の不始末らしい。損害調査中。

熱利用の温泉集会所を建設

南部清掃センター起工

いわき市南部清掃センターの起工式は、二十三日午後一時から泉町下川字境ノ町地内の建設現場で行なわれた。

この起工式には大和田市長、地元市議、下川地区環境対策委員長江尻郷氏らをはじめ、関係者多数が出席、神事のあと、大和田市長が"クワ入れ"の儀式をすませて式を閉じた。

なお、式後大和田市長は、同センターを利用して地域に役立つことも考えていると述べた。

これは平均八百五十度という高熱で燃焼するセンターの熱エネルギーを利用して水タンクの湯をわかし、一方センター敷き地内に地区民のための"いこいの家"を設けて、おとしより、こども用の浴場のある集会所を造ってそこに送湯しようという構想。これだと送湯量は七十以下で済み、温泉同様、いつでも湯にはいれるという新温泉。五十人近くは収容を見込んでいるが、維持管理の問題もあって今後地区民と話し合って計画をにつめていく。

【大和田市長のクワ入れ】

乗用車とぶつかり重傷

二十三日午後九時十分ごろ、いわき市常磐関船町杭田一〇地内県道で、同市常磐上湯長谷町、会社員少年(一九)運転の普通乗用車に同市常磐藤原町中四七、農業大井川光男さん(五三)運転の軽トラックが衝突、大井川さんは鎖骨骨折などで二カ月の重傷。

いわき中央署の調べによると、大井川さんが県道に出ようとした際、徐行しなかったため、直進してきた少年の車とぶつかった。

深夜の訪問者に重点

ホステス殺し 捜査範囲を広げる

常磐湯本町のホステス殺し事件が発生してから五日目。捜査本部は有力な手がかりがないまま、捜査員百十人を動員、犯行時刻と思われる十九日深夜から二十日未明にかけて、千代子さん宅を訪れた人たちを中心に聞き込みなどの基本捜査に全力をあげている。

捜査範囲も、千代子さんが常磐に引っ越す前に住んでいた小名浜を中心に、千代子さんの交際関係から、神奈川県川崎市、その以前に住んでいた宮城県石巻市に広がり、捜査は難航している。

二十三日午後に行なわれた記者会見では、暴行された形跡はない。夫の忠治さんのアリバイが立証された。千代子さんの死亡推定時刻は解剖の結果、十九日午後十一時前後と出たが、夫の忠治さんが家を出たのが同日午後十一時四十五分なので、犯行が行なわれたのはそれ以後であるなどの点を明らかにしただけで終わった。

しめやかに母子の霊を弔う

美千代ちゃんの姿に涙新た

いわき市常磐湯本町吹谷二〇の自宅で殺された運転手堀川忠治さん(四三)の妻千代子さん(三五)と長男忠博ちゃん(二)の葬儀は二十三日午前、自宅でしめやかに行なわれた。

葬儀には、喪主の忠治さんはじめ、親類など約三十人が参列、仏壇の千代子さん、忠博ちゃんのほほえむような写真に涙を流していた。

そのかたわらでは、千代子さんらと一緒に寝ていて一人難をのがれた佐々木美千代ちゃん(四)が、何事もなかったようにムジャキにはしゃぎまわっていた。

佐藤さんが交通安全寄付 交通安全のために役立てて下さいーと、いわき市平字旧城跡七、主婦佐藤ヨシエさん(三五)は二十三日いわき中央署を訪れ、現金三千八百九十七円を寄付し、関係者を驚かせた。

株式店頭相談会のお知らせ

持株診断と投資指針

日時 七月二十五日(水) 午前十時から午後三時まで

場所 水戸証券いわき支店一階

講師 水戸証券(株)情報室長 黒沢洋允

水戸証券株式会社 いわき支店 いわき市平字南町二三 電㉓一二五一代

移転営業開始のお知らせ

このたび左記に新店舗一工場を新築し移転いたしました 明23日から営業いたしますからなにとぞ旧に倍しお引き立てご愛顧のほどお願い申し上げます

新住所=平字九品寺前六一

京洗いの店 馬目クリーニング 電㉔四八五三

人事消息

◆新任のいわき税務署長青山文男氏=写真=を始め舟山清記管理課長、宗像徳明所資第一部門統括国税調査官、加藤正巳法人税・源泉所得税第二部門同、佐藤元和所資三部門同、草野俊朗法人税源泉所得第一部門同、田中利夫総務課長補佐の各氏は着任あいさつのため二十三日に来社。

◆新任の平郵便局但木治庶務課長、大槻政夫郵便課長、草野亀二保険課長、松沢幸一会計課長の四氏は着任あいさつのため二十四日来社。

あすの特売

◇大黒屋▼地階=カルピス一八八円(お一人様一本)、キッコーマンしょう油一㍑パック一一八円、日清フラワー粉一㌔五九円、明治カール三四円▼一階=特選サマーヤーン5コ二六五円、電子カメラとストロボセット三八、三〇〇円の品三一、〇〇〇円、ジレット2枚刃カミソリ三九〇円、特別奉仕品ビーチパラソルセット一六、〇〇〇円▼二階=婦人スカート・スラックス3割引きセール、JUN半端物シャツ各種九八〇円、紳士ショートパンツ七八〇円、ホームドレス七八〇円▼三階=高級ろ小紋五、五〇〇円、婦人用下駄七〇〇円、夏掛ふとん九〇〇円▼四階=品割れギター4割引き、手編レースクロス一、四八〇円▼五階=仮面ライダーの商品お買い上げの方サイン入り色紙プレゼント、ミラーマンスタンプセット一〇〇円等

◇イトーヨーカドー▼二階=女児ムーム1~7歳四八〇円から、男児半ズボン3~8歳三八〇円から、男児ブリーフ・女児スロース各種七八円から、婦人パイルプリントホームドレス各種七八〇円から、サマーヤーン23㌘5玉二四五円、ミセスプリントブラウス六八〇円から、紳士サマージャケットオール3割引きセール

お座敷をご利用ください
ご宴会に……ご会合に……ご家族連れで
ご利用ください

香港仕込みの本格的な味!!
中国料理 鳳翔(ほうしょう)
平駅前(白銀町・高橋ビル)TEL・23—0251

みなさまの健康に奉仕する——
東映サウナ
いわき市平字十五町目
東映24ビル
2F 男性サウナ 入浴料¥500 3F 女性サウナ (午後4時まで) 入浴料¥500 レジャーサウナM・B (午後5時から) 入浴料¥700

伝統の味覚
おでん種 寅
ご贈答用品
かまぼこ 蒲
平・一町目 電㉔4541

6号駐車場
平駐車場
平中央駐車場
各指定駐車場完備
寿し処 千成(せんなり)
平(平和通り)電㉔七七五四

*婚礼着付け専門の店
クボタ美容院
平・白銀町(丸高ビル一F)電㉔五二七四

夏休みプラン

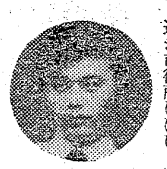

学生時代もアッという間に過ぎ市役所にはいって四年の月日が経ちました。学生時代は休み前になると、夏休みプランを随時提出していましたが、実行には移せませんでした。

教育行政の一環で、日夜少年の補導に携わって、『これだけやった』という結果はわからないけれど、自分なりに勉強になり、少年たちが私たちの呼びかけで正しい道を歩いてほしい。

平泉、十和田湖ドライブ

久野金一さん（三三）

忙しい仕事の中で、ことしから友人や知り合いの人で野球の同好会をつくり、日曜日になると集まって試合をした。

4号線を通って岩手県の平泉にある中尊寺見て、八戸の蕪島、青森の浦山、十和田湖、奥入瀬川の優雅な自然の流れを見て来たい。ぜひ実行に移したい。

（内郷御台境町坂下92・市職員）

青森に友人がいるので、公務の支障のない程度にドライブ旅行を計画しています。

終わってからも情報交換の場になり、楽しみの一つである。こんなことで身体を鍛えています。

ちびっ子絵画コンクール

小名浜名店街で募集

小名浜名店街第三回ちびっ子シリーズ企画のちびっ子絵画コンクール大会は八月七日締め切り。画題は自由で五～十四歳の男女が参加できる。受け付けは一階案内所で入賞者のほか参加者全員に参加賞。

浜通りRCコンペ成績

浜通り十ロータリークラブ親善ゴルフコンペは二十一日、平カントリークラブで開かれた。入賞者次の通り。

▼優勝＝松原靖（浪江）▼準優勝＝朝田英二（浪江）▼一位＝小野六郎（平東）▼二位＝平山源造（富岡）▼三位＝吉村昭三（平）▼四位＝薄井好治（小名浜）▼五位＝中郡正夫（小名浜）▼ブービー＝中津光夫（富岡）

きのうのボウリング

※スズカンボウル
◇友の会月例大会
① 金子　健一（小名浜）六一二
② 高木　茂雄（同）六〇六
③ 十二村利男（同）五八七
H・G＝高木茂雄
※錦ファミリーボウル
◇第一回ローヤルクラブ月例ボウリング大会
① 大島駒二郎（植田）五九〇
② 高橋　宏仲（同）五三五
③ 本田　愛子（同）五二二
H・G＝大島駒二郎　二〇九
※ナコボウル
◇第十六回レディースシニア大会
① 添田　侑幸（植田）五八二
② 加藤ツヤ子（同）五五八
③ 水野　静江（同）五四五
H・G＝水野光子（同）二一五
※小名浜大黒屋ボウリング
◇新人戦
① 平井　富夫（小名浜）二一二
② 遠藤征四郎（同）二一〇四
③ 宮下　定雄（同）二〇六二
H・G＝平井富夫　二一八
※小名浜サンキョーボール
◇お楽しみ飛び入り大会
① 遠野　一一（小名浜）六七三
② 小松　良子（同）六五六
③ 大越章三郎（同）六三九
H・G＝門屋美季子（同）二四四

株式前場

本日の市況は、朝方高値警戒感に月末意識も加わって模様ながめ気分が強まったが、中ごろから住友海上、安田火災、大正海上の損保株に外人のワクの拡大により買いものがはいり、また三菱レ、クラレ、東邦レの合繊維株、冶金工、ステンレス、日金工の非鉄金属、同和鉱、日鉱の資源株が物色された。昨日の押しは絶好の買い場となり全般的に堅調に推移した。

おもな高いものは住友海上三十一円、大正海上十六円、同和鉱十二円、日鉱十二円、東海鋼十四円、冶金十円、東洋紡十円、クラレ十一円、東レ十一円。

おもな安いものはパイオニア十円、三菱五円、キリン七円、日光学八円、養命酒四円、日興三円。ダウ平均十二円三十一銭高の五千十二円五十一銭。出来高一億万株。

【地元銘柄】常陽銀五百円、呉羽化百九十六円、七十七銀三百九十八円、日化成八十五円、東邦銀商い出来ず、常磐興産商い出来ず。

（平・水戸証券調べ）

漁海況速報

沿岸漁はいずれも低調

【海況】今週の海況は、前週にくらべだいぶ変化しており、スルメイカ釣り試験操業委託船ならびに漁業取り締まり船"あづま"の観測によると、本県沿岸の表面水温は二十一度～二十二度で覆われているようで、沖合い、しかも北に行くほど昇温している。

十五～十六日のスルメイカ釣り船による観測によれば、鮎川南～南西五・四㌔～二十八・八㌔で二十四・五度～二十四度、五十㍍水温で十五度を観測しており、東南東五・四㌔で表面水温が二十三度となっている。また"あづま"による観測では、磯部沖東十八㌔で二十三・五度、富岡、小名浜沖東一㌔～五・四㌔で二十二度、五十㍍水温で十三・五度となっていた。

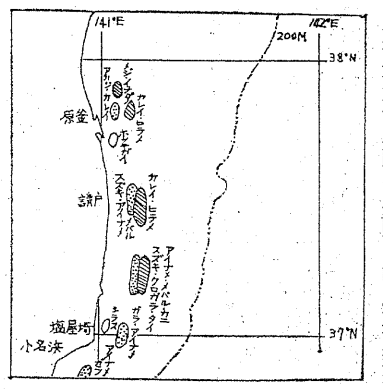

【漁況】十九日、勿来の延縄は、剣浜～勿来沖でガラ、アイナメ平均二十五㌔、豊間は、豊間前漁場で六十五㌔。四倉の一本釣りは、四倉～広野漁場でクロガラ、メバル、アイナメ、タイなど五十㌔。県南の延縄、シラス引き、刺網、県中、県北の刺網、延縄一本釣り、貝桁網とも前週と同じく低調。先週原釜沖南東～北東十九・八㌔～二十三・四㌔で漁がみられたスルメイカは十四日以降漁が少なくなり、宮城県渡波に出漁したが、十五匹～五十匹でほとんど漁がなかった。県北でメジ、イナダの流網漁が出ている。（21日・県水試発表）

市況

魚類

（23日午後1～24日正午）

二十四日朝の小名浜港は釣りガツオが好漁。海上がシケ気味のため入港船が少ない。

【小名浜港】　一本釣船一隻八十㌔

▼冷凍ガツオ　七万㌔　一三〇～一二六▼生ガツオ　一万二千㌔　四〇～三〇〇

【江名、中之作港】　水揚げなし

野菜

▼ホウレン草　五〇～二〇（束）
▼菜類　一五～三（〃）
▼ニンジン二五～一五（㌔）
▼ゴボウ　二〇～八〇（〃）
▼大根　三五～一〇（〃）
▼ネギ　六～三〇（〃）
▼玉ネギ　四五～二〇（〃）
▼キュウリ　一二～二〇（〃）
▼ナス　六～二〇（〃）
▼キャベツ　五～四〇（〃）
▼サツマイモ　二～一〇（〃）
▼ジャガイモ　三～一〇（〃）
▼エダマメ　八～四〇（束）
▼サヤエンドウ　一～一〇（〃）
▼トマト　五～一三（〃）
▼カボチャ　五～二〇（〃）
▼ニラ　二五～一五（束）
▼ピーマン　三～一（〃）
▼モヤシ　二（〃）
▼シイタケ八〇～七〇（〃）
▼根ショウガ三～二五（〃）
▼葉ショウガ　五五～三〇（束）
▼春菊　一五～五（〃）
▼レタス　八～三〇（コ）
▼玉子　一二～一〇（〃）

果物

▼バナナ　一～七〇（㌔）
▼モモ　二～七〇（〃）
▼プラム　二～四〇（〃）
▼プリンスメロン　一五～三〇（〃）
▼スイカ　八～二〇（〃）
（丸平青果市場調べ）

みんぽう映画案内

※【平】
☆ひかり座（五・二五）ボッカチオ（七・〇〇）戦場にかける橋（↓27日）
☆聚楽館（六・三五）大列車強盗（八・一〇）激突！（↓31日）
☆平東映（五・四二）処女かまきり（六・四五）ネオンくらげ（七・五一）釜ケ崎極道（↓31日）
☆平東宝（四・五〇）男の泣きどころ（六・三〇）御子神の丈吉・黄昏に閃光が飛んだ（八・〇〇）必殺仕掛人（↓24日）
☆アポロ座（五・五七）盲目ガンマン（七・三三）ザ・ビッグマン（↓24日）
☆名画座（五・五〇）痴態の乱れ（七・〇八）悩殺のテクニック（八・二五）回春部屋（↓24日）
※【常磐】
☆三画座　ひとりゆくさすらい旅斗志満々　反逆の報酬（↓24日）
※【小名浜】
☆国際　真夜中の悶え　愛欲の完全犯罪　日本列島で女を抱かず（↓24日）
☆磐城座　必殺仕掛人　ゴキブリ刑事　男の泣きどころ（↓31日）
※【植田】
☆うえだ館　ゴジラ対ガイガン　ウルトラマン　ミラーマン　かしの木モック　天才バカボン（↓24日）
☆中央館　濡れ濡れ欲情記　愛して抱いて　アベックベッド（↓24日）
☆菊多館　不良街　女番長・感化院脱走　ボデーガード好（↓27日）

急募

■運転者　2名
■女子従業員　5名
年齢不問　委細面談
マルイクリーニング
いわき市平字南町　電㉔2707

いわき民報案内

⊙…一ダン四行　一〇〇〇円
⊙…同一広告五回以上掲載は一割引き
⊙…お申し込み、お問い合わせは本社営業局広告部
電㉓一六六六代＝支社、支局、いわきPRセンター＝電㉓〇六九〇＝へ

家屋

貸家▽一戸建て▽六、四半、四半▽タイルぶろ、駐車可▽場所＝平南白土字広町▽社宅をのぞむ▽連絡先＝電㉔二二七七
貸し家（平屋）▽六畳、四畳半▽台所トイレ付き▽室内奇麗▽日当環境良▽内郷綴町秋山電㉓二八〇七午前九時～午後五時
譲る▽喫茶・ジャン荘向き▽約50平方㍍（15坪）▽現在盛業中▽場所＝平字南町▽連絡先＝電㉔四八五一
譲る店舗▽約40平方㍍（十二坪）▽飲食店向き▽現在盛業中▽場所＝平・南町▽連絡＝昼電㉜三九五五・夜電㉓六八〇〇
貸し室▽六畳、四畳▽なるべく独身者を望む▽場所＝イトーヨーカドー近く▽連絡先＝電㉔七八〇二
新築アパート▽六畳四畳半▽キッチン四畳半▽ガスぶろ水洗トイレ▽環境良駐車可▽場所＝平・明治団地▽電㊸三四九一

土地

売り地▽雑地九百九十平方㍍（三百坪）▽場所＝平中塩地内▽連絡先＝電㉔八四九二

募集

バーテン二名▽勤務時間＝午前9時～午後10時まで二交替▽委細面談「ティー・ルーム・トレビアン」電㉔四〇五〇
女性求む▽年齢18歳から30歳▽場所＝平・田町（バー・セリカ）▽連絡先＝電㉓四七〇三▽委細面談
運転者▽東京方面詳しい方▽冷暖房付き▽経験2年以上▽給与委細面談▽平中山字大申田34▽マユミ商事▽電㉓七一七七

急募

レジャーセンター　男女社員
給与　男　70,000円　女　60,000円
男女　各2名　男女　各2名
スズカンボウル小名浜レジャーセンター　TEL・54—3104
キリンホール　小名浜五番街　TEL・92—4716

募集

■女子トレーサー（土木製図も可）5名
・年齢22歳まで　・学歴不問
・給与面談のうえ　・各種保険あり
・面接日　7月30日
履歴書持参またはお電話連絡下さい
日本設計サービス株式会社　平営業所
いわき市平字白銀町11　電23—0415

社員募集

男子営業部員　3名
女子販売員　2名
経理女子事務員　1名
給与その他履歴書持参面談の上
株式会社永木家具店
小名浜名店街　電㊸5107代
小名浜二小前本店　電㊸5108

急募

●女子事務員　若干名
年齢18歳以上　高卒
給与高遇　委細面談
各種保険あり
株式会社大協和
平・薬子町4の19　電23—7575

会津清酒　やまとがわ　大和川
いわき市平字材木町
大喜多や
TEL・㉓3722

新鮮な味の店　駐車場完備・出前敏速
江戸前　栄寿し　さかえ
いわき市平字三倉五五　電㉓三〇六六
・第2・4月曜は定休日

新規開店

下記に不動産業として新規開店いたしました　ご利用下さいませ
免許番号　福島県知事(1)671号
大成地所
いわき市平字十五町目2　電㉓413
■貸し事務所
26.446平方㍍（約8坪）
繁華街に付き店舗でも最適
■貸し店舗　レストラン・食堂
敷地1650平方㍍（500坪）　建物138.6平方㍍（42坪）テーブル12席　権・敷なし　冷暖房・給湯・計器・備品つき・駐車場有　すぐ営業が出来る場所国道6号線

急募

▽ウエーター（ボーイ）　若干名
年齢18歳～25歳
▽キッチンチーフ　一名
給与七万円　賞与年二回　委細面談　各種保険完備
履歴書持参ください　受け付けは毎日午後四時から（係）直井あて
クラブ・ギブ
平字白銀町四（世界館ビル四階）電㉔三〇五八

急募

お座敷係　数名
●年齢40歳くらいまで
●優遇します●委細面談
植田　網元
電②3653

募集

建築設計社員　1名
運転者（普通）　1名
▷年齢30歳まで
▷建築に明るい方は特に優遇
▷委細面談
協栄木材株式会社建築部
平赤井字大作場25（駅前）
電㉓8061代

急募

バーテンダー　ウエートレス
■8月1日サンドイッチとコーヒーの店サニーが小名浜にオープンします
・給与　当社規定により優遇
・賞与　年2回
・履歴書持参の上
サニー平店
平・南町（平大通り）　サニー化粧店　2階へお越し下さい　TEL・74—8917
●バーテンダー　2名
●ウエートレス　3名
サンドイッチとコーヒーの店　サニー小名浜店

免許番号　福島県知事(3)第43号
建設業県知事(般—48)第(2825)号
東北土地開発株式会社
いわき支店　平字白銀町
電23—1188・1189・2677

売り地	平北白土 3・3平方㍍ 6万	997平方㍍（327坪） 市街地近接 分割も可	盛土済み 仲介
売り地	小名浜一小近 3・3平方㍍ 2.23万	633平方㍍（189坪） 高台にて住宅最高	格安 仲介
売り地	平下神谷 3・3平方㍍ 4・2万	363平方㍍（110坪） 六十枚入口歩1分	国道面 仲介

免許番号　福島県知事(1)第439号
まこと不動産株式会社
電92—5315・54—4588（夜間）

売り地	小名浜竹町 3・3平方㍍ 1.7万	214平方㍍（65坪） 上・下水道完備　地形良好	商業最適（仲介）
売り地	小名浜花畑	180平方㍍（54坪） 総額 1200万 幹線道面　地形良好	商業最適（仲介）
売り地	小名浜吹松 3.3平方㍍ 3万	957平方㍍（290坪）	工場最適（仲介）

なめこそば・納豆そば・かにそば　宴会場の　酒喜庵　いわき市平・銀座通り　電㉔四三一〇

売り地（当商会所有）

1　宅地分譲
好間町下好間（平駅よりバス10分）住宅地最適
165平方㍍（50坪）より214平方㍍（65坪）まで8区画
各4㍍道路接　坪単価　4.5万円
2　別荘地分譲
①好間川上流（環境抜群）
468平方㍍（142坪）より710平方㍍（215坪）まで10区画
各6㍍道路接　坪単価　場所により異
②別荘建売　2棟（各1,000万円）
3　いわき市鹿島町走熊（旧県道沿い）埋立済
1553平方㍍（470坪）　坪単価　3万円
詳細は下記に御連絡下さい
平駅前大通り・小太郎町　福島不動産ビル3階

社員募集

●営業部（男子）8名
●同（女子）2名
▶各年齢20歳～45歳
▶学歴　高卒以上
▶給与　当社規定による委細面談
●面接日　7月30日　午前10時～午後5時
履歴書持参ご来社下さい

福島不動産商会
TEL(代)23—8131