夕刊
いわき民報
いわき市平字田町63の7
いわき民報社
◎振替口座（郡山）4028
本社 0246 ㉓1666
小名浜支社 0246 ㊷3560
常磐支局 0246 ㊷2380
勿来支局 02466㉓2903

小名浜漁港

東西両魚市場を新設

あす待望の地鎮祭

流通加工センター建設へ一歩

3年後に水揚げ30%アップを

小名浜漁業協同組合（水野良吉組合長）小名浜機船底曳網漁業協同組合（野崎武一組合長）は明十八日午前十時から造船所跡で東魚市場、西魚市場などの建設地鎮祭を行なう。これは一号ふ頭東側の使用を前提とする小名浜漁港拡増事業に伴う背後施設〝水産物産地流通加工センター〟建設の第一歩で、本年度事業費合計は一億七千万円。四十九年度は間瀬の一号ふ頭に施設を建設、五十年度完成をめざしている。

自港船はもちろん、他港もどんどん入港して水揚げ、出港準備を整えて行く魅力ある漁港。三年後には水揚げを三〇%アップ、加工生産を二倍にし、魚価の安定、貯蔵を図ろうとする小名浜漁港の拡充整備計画は一方ふ頭東側を漁港区開放するとともに、背後施設として水産物産地流通加工センターを四十八年から五十三年度まで六カ年継続事業で建設することに決まり、その四十八年度事業に着手することになったもの。総事業費は十一億一千三百万円。

四十八年度事業は一億七千万円で、現在の小名浜魚市場両側に東魚市場（軽量鉄骨平屋千五百平方㍍）四千三百五十万円、西魚市場（軽量鉄骨平屋千七百五十平方㍍）四千九百五十万円、東市場北後ろに仲買売場（軽量鉄骨平屋千五百八十四平方㍍）六千七百万円、市場の海水浄化施設（一時間五十㌧）を一千万円でそれぞれ建設する。

現在の小名浜魚市場は延べ八千百十二・二平方㍍だが、このうち御売場スペース三千六百六十四平方㍍、入札室八十平方㍍というから、これだけでも現在の二倍の機能に高められることになる。いずれも完成は来年三月末。

一号ふ頭東側に漁業施設

魚市場や冷蔵庫など

小名浜港商工区の拡大計画の中で一号ふ頭西側の使用計画が各様に考えられており、これによって東側使用にも多少の影響が出ることもありそう。

当初計画では四十九年度からいよいよ一号ふ頭東側半分の使用に着手、ここに一号ふ頭魚市場（軽量鉄骨三千八百平方㍍）一億七千万円、冷蔵庫（一日三十㌧凍結、千五百㌧冷蔵）一億四千万円、電光掲示板二カ所、トラックスケール（四十㌧）一基、フォークリフト三台、ベルトコンベヤー十台など二億二千五百万円が投入、建設される。

公害アンケート調査説明会

県といわき市では二十五日から二十九日までの五日間にわたって、公害防止計画によるアンケート調査要説明会を開く。事業所に提出を求めるもので、日時は次の通り。

▼二十五日＝四倉公民館（午前九時半）市役所（午後二時）▼二十六日＝市役所（午前九時半）常磐支所（午後二時）▼二十七日＝勿来支所（午前九時半～午後四時半）▼二十八日＝磐城支所（同）▼二十九日＝市役所（午前九時半）

寸言

▼…心身障害者に職をーというより、潜在労働力として発掘、働いてもらおうとする明るい運動が展開されている。雇用する側にも認識不足があろうが、身障者の積極性を期待したい。

▼…金坂スポーツ少年団による内郷二中チームが、東北大会優勝の大仕事を成しとげた。市内・中学野球を後援してきている本社にとって、逆に激励されたようなもの。

しむ～り～祭り～

○…夜空をこがす恒例の〝タイマツ祭り〟が十四日夜、平菅波字南下の東福寺境内で行われた。

○…午後六時ごろから、地区青年会によるじゃんがら念仏踊りが始まると、長さ四㍍、直径二十～三十㌢もある割り枯れ竹の束ねたのを持って青年たちが集まり、区長の合図でいっせいにタイマツに点火される。

○…ことしは約六十本が奉納されたが、愛宕神社をめざして五十の階段を登り、さらに尾根を通って約二㌔を一巡。

○…家内安全と豊作を祈りながら〝タイマー〟〝タイマー〟と叫ぶ掛け声は夜空に響き、山道を行くタイマツの行列は、まさに壮観だった。タイマーとは〝退魔〟のことを指し、悪魔除けを意味するという。

【アカアカと燃えたタイマツが石段を登っていく】

支社局の販売店
【植田地区】▽大川原新聞店（植田町一丁目八の一〇・電㉓二六四三）
【小名浜地区】▽読売西部店（小名浜字松之中一・電㊸四六一八）▽読売東部店（小名浜字横町一二・電㊹一三四七）▽鈴木新聞店（常磐湯本町吹谷八三・電㊷二四六二）

木材の百貨店
株式会社 丸一材木店
建築材 内外装用新建材 なんでもそろう

玉屋のメガネ
なら 安心です
技術と品質
各眼科医指定・日本眼鏡光学士の店
玉屋メガネ
●平本店／平・二町目
●平駅ビル店／平ステーションビル3階
●小名浜店／小名浜ショッピングセンター
●原町店／原町市栄町一丁目

建築材
太丸
松杭
新建材
伊勢木
営業所 電23—3141
工場 電58—2571

無漂白
天然小麦粉の 市川のパン
小麦本来の栄養をいかした味と芳香を召し上がって下さい
おいしさがそのまま健康美になるといっても オデブさんになるのはいや…と おっしゃる方におすすめする美容食です!!
●おみやげ品は平ステーションビルをご利用下さい
たくさんの方々から選ばれました——
郷土色豊かな 銘菓〈貝焼〉は最高品として ご婚礼のお引き物や ご贈答品として たくさんの方々からお選びをいただいております
●平駅前〈喫茶・市川〉で楽しい語らいを ●姉妹店 ケーキの〈セシボン〉
市川
■平駅前大通り店 ☎㉓0912・㊻6405

心身障害者に福祉

雇用促進協を設立

いわき地区　県下のトップ切る

労働省提唱による〝心身障害者雇用促進運動〟が全国各地の職安で展開されているが、県下職安のトップを切り平・勿来職安では、いわき地区心身障害者雇用促進協議会の設立総会を十四日午後一時から、平職安に各種団体や事業主など五十二人が集まり、大和田弥一いわき市長を会長に選び結成するとともに雇用促進の具体的方策について活発に話し合った。

いわき地区心身障害者雇用促進協議会は会員相互の緊密な協力により、心身障害者の雇用を促進することによって、潜在能力を発掘活用して職業の安定をはかり、各事業所に必要な労働力を充足する目的で結成されたもので、身体障害者雇用促進法令などの周知徹底、心身障害者の就職促進に関する情報交換と、具体的方策の検討協議、心身障害者の雇用問題及び、職場適応指導に関する研究、会員相互のコミュニケーションと親睦、その他目的達成に必要な事項を主体に進めて行く。

現在いわき市内の身体障害者雇用状況では非現業官公庁（法定雇用率一・七％）で、従業員数二千四百六十三人のところ、身体障害者が四十二人の一・七一％という雇用率をはじめ、特殊法人がトップで二百八十八人の従業員のうち身体障害者が五人で、三・七九％、民間事業所も法定が一・三％のところ、一・五四％と高く、いわき市内は比較的身体障害者の雇用水準が高い。

しかし、民間事業所の中で産業別にみると、雇用率のトップは運輸通信業の二・七九％、次いで建設業の二・二％、サービス業二・一九％となり、雇用者数の多い製造業は百四十二人だが、従業員数も多いため二・〇一％という。また、産業別の未達成では卸小売業が〇・二六％、製造業〇・二二％という数字になっている。

大規模企業ほど雇用率低い

なお、従業員などの規模からは七十七人から九十九人までが、雇用率三・一七％と高いが、三百人から四百九十九人までの事業所は低く二・三一％となり、〇・六〇％の雇用率が達成されていない。

このことから、いわき地区心身障害者促進協議会では未達成事業所の雇用勧奨状を送ること、特別求人開拓の実施、職場適応指導の実施や訓練を行なうことになった。

会長に大和田弥一市長推す

役員は次の通り。

▼会長＝大和田弥一（いわき市長）▼副会長＝野崎理夫（いわき商工会議所会頭）岡本鉄夫（岡本ゴム）鈴木克彦（いわき市身体障害者福祉会長）▼理事＝永山新（市社会福祉事務所長）大和田道隆（市教育長）雨宮幸夫（商工会連絡協議会長）磯野清治（社会福祉協議会長）根本常夫（小・中学校特殊教育研究会長）江原洋（日東電工）羽原保一（日本化成）富山伸夫（呉羽化学工業）安達憲造（平職安）斎藤正善（勿来職安）

全会員がアイバンクに登録

いわき LC 創立10周年を記念

国際的な組織を持ついわきライオンズクラブ（内藤武雄会長）はことしで結成満十年を迎え、十六日午後一時から平市民会館で県内各地の会員ほか、木村守江県知事（代理）、大和田弥一市長（代理）ら三百五十人が出席、いわきライオンズクラブ創立十周年記念式典を盛大に開いた。

式典は内藤同クラブ会長のゴングで幕をあけ、物故会員に黙とうを捧げた。祝辞のあとがバナーとスポンサー・クラブの記念品が交換され、記念事業として、同会員が目の不自由な人たちに角膜を使ってもらおうと、五十八人全員で全国アイバンク登録票に署名したほか、いわき市にデジタル時計を寄付、さらに平海洋少年団に救命胴衣を贈った。

同クラブは、昭和三十八年十月、平公会堂で認承状伝達式を行なって国際クラブの一員としてスタートした。以来会員も結成当時の四十二人から五十人にふえ、現在までの十年間、奉仕と友愛をモットーに地域社会の奉仕活動に積極的に取り組んできており、市へゴミ箱を寄贈、クリスマスには福島整肢療護園を訪れて、園児たちにプレゼントを贈って関係者に感謝されるなど、社会福祉の発展に貢献してきた。

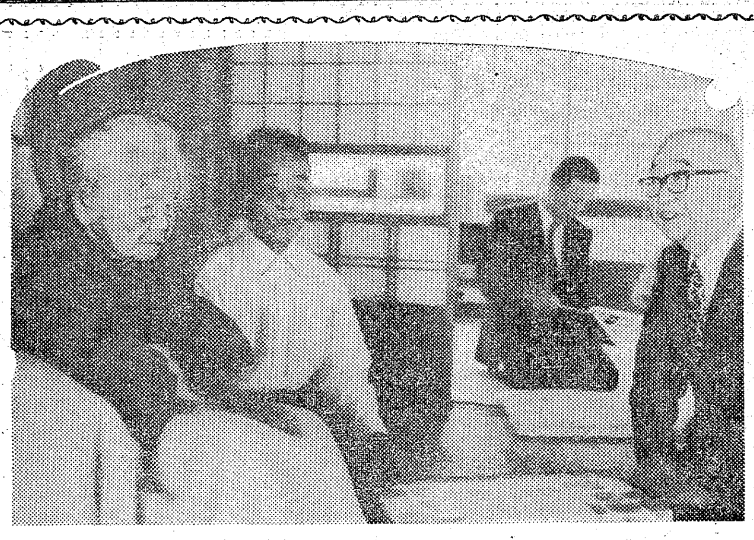

大和田センさん101歳に

市から敬老記念品

王寺字栗刈沢八、大和田センさんを訪れ、記念の柱時計を贈って長寿を祝った。

センさんは明治五年九月二十八日生まれ。明治二十五年に同市平菅波に嫁入りし、八男一女をもうけた。その後現在地で生活しているが、孫五十六人、ひまご五十八人、やしゃご二人計百十六人という子孫に恵まれている。

いつもは寝たきりの生活だが、この日ばかりは床から離れ、「最初が男で、二番目も……」と二コニコ顔で子供らのことを話していた。長男寿鈴さんは八十歳、二男惣平さん七十九歳、三男広三郎さんも七十六歳と息子さんも長寿そろいで秘げつは酒を飲まないこと。センさんは、一日牛乳一〇・一八㍑、朝晩に卵二個、米は麩く野菜と魚を主にした食生活をしている。

「若いころは一生懸命働いた」というセンさんは、口もしっかりしており、年を感じさせない若さを誇っている。

敬老の日の十五日、いわき市長代理の馬目助役は今月二十八日で満百一歳を迎える同市四倉町薬師一〇・一八㍑、朝晩に卵二個、米は麩く野菜と魚を主にした食生活をしている。

【馬目助役から長寿を祝われる大和田センさん】

神谷碁棋クラブ例会

いわき市平下神谷、神谷碁棋クラブの九月囲碁将棋例会の入賞者次の通り。

▽囲碁①佐藤豊二段②鈴木文夫五段③橋本正夫一級④清野正則三級⑤阿部靖隆六級

▽将棋①大村宏二段②三瓶弥次郎初段③馬目孝四段④山下卓二級水口益宏三級

あす渡辺洞で婦人学級

いわき市渡辺洞地区婦人学級は、十八日午後七時から同地区でひらき、映画〝第三の人生〟を観賞する。また上、下町婦人学級は、二十日午後七時から渡辺公民館で開講、市政を聞く。さらに長野婦人学級は二十六日午後七時から同公民館でひらき元社会教育委員、馬目善親氏の〝家族と人間関係〟と題する講演を聴講する。

今週の株

自律反発へ転ずるか

先週は商いが低調のまま、閉散無気力場面が続き、なかでも松下電産が外人売りに値を消し、かつての時価発行価格を割って、地合いの悪さに一層拍車をかけ、週央にはダウも四千六百円を割り込んで、依然として底値模索の状態であった。

さて今週は支援材料が乏しいものの、九月にはいって、ずっと目柄整理が続いたことと、先週末には全般に下げ渋り傾向が見られたときに、味つけ買いがはいってきたあたり、反発気運が台頭してきたように思われる。

依然として柱は定まらないが、整理基調の中にあって比較的値を保ち、商いもはずんでいたキヤノン、富士通、新潟鉄工、横河電機といった中堅どころの、いままで相場らしい相場のなかった、新鮮な銘柄に注目したい。

いずれにせよ、週前半には安く、週末にはしまり気味の今の相場は、きっかけ次第で反発に転ずる可能性がある。

（山吉証券いわき支店調べ）

あすの特売

◇大黒屋▼一階＝ランドセル四、八〇〇円、五、八〇〇円均一夏ものくつ下四割引き、クルーソックス二足組み二九五円、旅行バック六〇〇円▼二階＝男子カラーワイシャツ五八〇円、婦人スカート七割引き、夏ものスラックス一、二五〇円、アーノルドパーマーレナウンセール紳士もの三割引き▼三階＝西陣高級サマーウール四、八〇〇円の品九八〇円、高級ホームドレス9号～13号三八〇円ベビー用品特別奉仕会（ネル肌着綿100％一八〇円、ガーゼ肌着二枚100％二八〇円、長袖プリントTシャツ12～24カ月五八〇円）▼四階＝ポピーロール一九八円、手編みテーブルクロス40㌢×75㌢六八〇円）

会と催し

18日

【平市民会館】▽橋本・入江家婚礼（正午）結婚式場、大会議室、和室▽星沢・金賀家婚礼（午前11時）第二会議室▽山崎・渋沢家婚礼（午後零時30分）結婚式場、大会議室▽子宮ガン集団検診（午前9時）展示ホール

【磐城市民会館】▽三種混合予防接種（午後1時）日本間

【勿来市民会館】▽山城・小野家婚礼（午前11時）結婚式場、大中会議室

【平公民館】▽丹野民踊会（午後1時）第一和室▽いわき小劇場（午後6時）第二和室▽手話サークル（午後6時30分）第一和室

【常磐公民館】▽県高校視聴覚研修会（午前9時）第一会議室▽洋裁サークル（午前9時）第二会議室▽吟詠サークル（午後1時）第二会議室▽和裁サークル（午後6時）日本間▽料理教室（午前9時）調理室

【磐城体育センター】▽馬目・荻野家婚礼（正午）日本間▽コーラスサークル（午前10時）3F第一講習室▽弥生会（午前9時）プール棟▽料理教室（午前10時）3F講習室

【いわき民報ビル】▽大平・菅野家婚礼（正午）5Fことぶき会館

【しゃくなげ会館】▽猪狩・鈴木家婚礼（午前11時）5F

【いわき産業会館】▽星沢・金賀家婚礼（午前10時）金館▽ユーハイム面接（午後1時）第一会議室▽エッソスタンダード石油説明会（午前10時）第一会議室

あすの停電

▼四倉地区＝（9時～12時）栗木作

天気予報

（小名浜測候所調べ）

【今夜】風弱く、晴れから薄雲が広がる。

【あす】東よりの風、薄曇りからのち曇って、夜には一時小雨。

【海上】今夜、あすとも多少波。

玉半提供 ㉔五〇三一

あすの暦

9月18日（火）

旧暦	8月22日	安	20	41	05
六曜	大		5	17	21
日出	5:17	日入	17:11	月出	11:51
月入	21:07	月齢	7.8	潮満	22:06
干潮	1:12				

尋ね犬　◎英ポ雄（成犬）四歳　大型　◎特長　全身白にコゲ茶のマダラ　鼻にブチあり

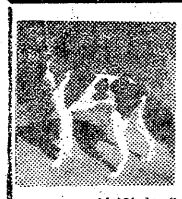

9月14日早朝から自宅付近で不明になりました

※お心当たりの方はお電話またはご連絡下さい　謝礼を呈します

山崎博夫

いわき市平字仲間町二六　電㉓三七一〇

故父皆川守一の葬儀の際はご多忙中のところ遠路わざわざご会葬下されご丁重なご香料を賜りご厚情誠にありがとうございました

さっそくお伺いしてお礼を申し上げるのが本意ですが略儀ながら紙上でお礼を申し上げます

昭和四十八年九月十六日

いわき市内郷小島町境町五七

喪主　皆川二郎

男　皆川正巳

男　皆川守和

親類代表　内田節太郎

有限会社長久丸漁業部代表取締役社長故加沢竹雄の葬儀の際はご多忙中のところ遠路わざわざご会葬下されご丁重なご香料を賜りご厚情誠にありがとうございました

さっそくお伺いの上お礼を申し上げるのが本意ですが略儀ながら紙上でお礼を申し上げます

昭和四十八年九月十六日

いわき市江名字荻ノ作二〇三

喪主　加沢博明

妻　加沢都子

親類代表　加沢定男

友人代表　吉田忠

有限会社　長久丸漁業部

ブランデー入りの名菓

全国地方発送承ります。

シェリブラン

千年の松月堂　レストラン　松月　IWAKI SHOGETSUDO TAIRA

平銀座店／平駅ビル店／小名浜店／大黒屋店
イトーヨーカドー店／植田店／湯本店

明日から彼岸セール

二十日が彼岸の入り秋の気配は朝夕特に濃くなり食卓が楽しくなります　おはぎの容器が一段と高くなりお客様が容器をお持ち下さればとお願いするところです

おはぎ　十コ入り　一パック　二六五円
らくがん　蓮三ツ重ね　一包　八〇円
甘辛だんご　六串　一パック　一五〇円
あんだんご　〃　〃　一五〇円

さかいストアー

平・1　電㉓3336代

アサヒ生ビール!!

生ビールの友　季節料理をいろいろ取りそろえて　皆様のおいでをお待ちしております

郷土酒亭　川政

植田町うえだ館通り　電㉓三五二五代

花ごよみスプーン（サービス券10枚）と舶来タバコ（サービス券15枚）のサービス実施中

期間　1月1日～11月30日

コーヒー・パーラー　タカオ

平駅前　不二屋ビル2F

電23―7727・3962

越　フジコシ

青い鳥を探して下さい！

店内に青い鳥のついている商品がございますこの商品をお買い求めのうえそのマークを応募カードに貼って専用ポスターとお入れ下さい

十一月十四日まで毎週百名さまに千円のお買い物券を抽せんでプレゼントいたします　詳しくは店内の第四回FCTショッピングフレンドのポスターをごらんください

読者の声

きょうのことば

恋愛には四つの異なった型がある
情愛恋愛　趣味恋愛　肉体恋愛
虚栄恋愛
スタンダール
(フランス・作家)

「酒公害」にならないように

内郷　近藤キン

朝、気持ちよく目ざめて、おいしく朝ご飯をすませる。一日のすばらしきことを、いろいろと頭にえがきながら元気に出勤する。その朝が、つまらないことでうんざりさせられ、一日中、不愉快になることがしばしばある。それは、歩道橋の階段や駅トイレの入り口、バスの待合室などにある、酒飲みの吐いたと思われる反吐(へど)である。

どうして、所かまわず吐くのであろうか。また、吐かねばならぬほど飲むのだろうか。斗酒なお辞せずとか。〝酒飲むな、酒飲むなのご意見なれど〟の歌の文句じゃないが、酒飲むな、反吐するなと野暮は言わない。だが、反吐するなら、しかるべきところにしてもらいたい。やむを得ずしたら、かたづけるべきである。ネコだってしまつはきちんとする。酔漢様にできるわけはないと言うが、だったら飲まないでほしい。ご愛きょうではすまされない。

場所をわきまえず、わめいている酔漢族を時々見かける。本人たちは、つかの間の浮き世のうさを忘れる天国だろうが、まわりの人には、とんでもない地獄である。酔ったふりして、女の人にからみつく和田平助もいる。飲酒運転にいたっては、言語道断のきわみである。

先日、上司をバットで殴り殺した一流一人出のエリート社員がいた。それに比して、焼き鳥屋で一杯、上司の悪口でうさばらしなど、悪いことではない。酒が人間関係の潤滑油としても、ほどほどの、百薬の長でありたい。

(助産婦・26歳)

住宅建築遅らせる物資不足

内郷　大杉春雄

最近、建築ブームの波に乗って市内の住宅団地では、ツチ音高く建築が進められている。が、完成納期が当初の契約よりかなり遅れているのがほとんどだ。

公害に関係ある諸建築資材が思うように手にはいらず、工事の順序もチグハグとなり、むだな労力を投入しての作業が続いている結果という。納期遅れでヤンヤの催足を受ける業者は思案の末に、新規契約の住宅の場合、あらかじめ資材入手難を見越して、手にはいりにくい電気配線、塩ビの給排水管を使う水道工事費などを契約から切り離し、施主まかせの苦肉の策にでている業者もあるほどだ。

すでに全工事を契約している業者の中には、契約工事費のワク内で請け負い切れず、資材値上げ分を施主に要求しトラブルを起こしているケースもある。忘れかけていた物資不足という終戦直後の文字は、マイホームづくりにまでさまざまな様相を投げかけている。

(会社員・38歳)

読者の声投稿規定▽住所・氏名・年齢・職業明記▽字数六百字以内▽原稿は返しません

労災の赤字二億越す

昨年度　給付額がうなぎ登り

福島労基署がまとめた昨年度(本年三月末現在)の労災保険給付総額は、県内で六万一千百七十五件、十九億九千九百七十二万円余にも達し、このうちいわき労基署関係では三分の一以上を占める二万一千六百四十三件、七億一千八百六十九万五千円となり、県内九署の最高。とくに収支率は四十五年度以降は一〇〇%を越え、昨年度は一〇五・九%となり、前年度より二・四%低かったものの、収支率は事務費などの関係で、七五%程度を越えると赤字になるといわれ、同署の場合は約二億一千万円にも上る勘定で、その大きな赤字対策が悩みのタネとなっている。

給付の内訳を見ると療養補償が一万三千三百九件、二億四千二百五十八万七千円で一番多く、また労災増加による年金受給者や遺族への年金補償がふえ、年金を受けている者は前年度より百八十八人多い三千三十三人となり、給付額も二億一千八百七万五千円に及び、療養補償に次いでいる。このほか休業補償が一億六千三十万三千円(四千九百九十五件)、障害補償八千四百五十二万二千円(二百六十六件)遺族補償八百万円(五件)葬祭料五百二十万二千円(三十五件)などの順。

とくに同署の場合は、労災事故が多かった炭鉱を抱え、しかも重傷患者の年金化への移行と、死亡事故などの場合も、遺族の生活を守るために年金側度を設けたため、年金支給該当者はふえる一方。また、依然炭鉱で働いていた者が、じん肺などで倒れた場合は、労災保険で面倒を見ることになるが、保険料を徴収すべき炭鉱はすでに閉山しているため、徴収することもできず、赤字財政の増加に拍車をかけている格好になっているという。

いわき労基署管内の労災保険適用事業所は二千百三十、労働者は七万五千六百七十七人で、前年度より十八事業所、千五百八十八人ふえた。また保険料決定額は六億八千八百十四万八千円で、前年度に比べて約七千万円の増加となっているが、これは毎年上昇を続ける給与の影響と労災保険適用人員の増加などによる。

これに対して、労働者に支払われた補償給付額は、七億一千八百六十九万五千円に達し、収納額の六億七千九百七十三万七千円よりも三千八百九十五万八千円も超過しており、収支のバランスが取れるといわれる七五%で計算すると、約二億一千万円の赤字になる勘定。またこの補償給付額は前年度より六千二百三十万円もふえている。これは年金受給者がふえているのが大きな原因。

金の卵　中学137、高校797人

勿来職安管内の新求職者

勿来職業安定所が調べた明年三月に卒業する管内十中学校生は一千百六十三人(男五百九十九人、女五百六十四人)。このうち進学希望者が一千二十四人(男五百三十三人、女四百九十一人)で、就職希望者数はわずかの百三十七人(男六十四人、女七十三人)だ。

このうち県外就職希望者は三十九人(男十五人、女二十四人)。高等学校卒業生は勿来工業高校三百五十五人、磐城農業高校二百十七人、勿来高校二百八十人、遠野高校百四十一人の計九百九十三人。このうち進学希望者は百四十八人(男八十二人、女六十六人)。問題の就職希望者は七百九十七人(男五百人、女二百九十七人)で、県外就職希望者が三百二十三人(男二百六人、女百十七人)となっている。各中学校の求職者数次の通り。

▼勿来一中一八三▼勿来二中九六▼錦中一八八▼植田中三二七▼川部中八五▼上遠野中九七▼入遠野中九二▼田人中六〇▼石住中一一▼貝泊中一六

人

ハイハイ職員から脱皮

いわき市職員労働組合・委員長　鈴木国男氏

「住民自治の職員としての自覚―はいはい職員から物言う職員へ」

組合員三千四百余人といえば県下自治労さん下では県職労に次ぐ大組織。その頂点の人となった鈴木さんのことばである。

「地方自治は、住民自治だから、住民の声が率直に反映されなければならない。ところが〝お役所仕事だ〟〝官僚的だ〟という、職員にとって聞くに耐えない声を聞く。これは、住民の声が反映されていないことを物語る」

「本庁舎は、平にあってもいい。だが、住民サービスが後退しては困るのだ。最近〝役所が遠くなった〟という、声を耳にする。模写電送による集中管理も原因の一つ。分散管理すべきものが全く逆で。そのシワ寄せが職員の労働強化である」

「役所機構にも疑問がある。管理職の乱造も、その一つ。住民が求めているのは、住民サービス本位に能率的に仕事をしてもらうことで、管理職をふやしてもらうことではない。組合対策で管理職をふやし、住民サービスを忘れているのではないか」と批判は、きびしい。

「こうした、いろいろの問題をどうするかーは組合員の経済問題とともに組合の大きな任務であり、解決には住民との対話が必要である。職員と違った立場で」と強調する。

平で新聞記者生活中、実父を失い、帰郷した。だが、「夜ごとの夢に見る平生活が恋しくて」ふたたび来平、記者から役人にヘンシンした変わりダネ。根は実直、コツコツと働くタイプ。

内郷市役所入り、国民年金係が振り出し、合併後、本庁庶務課統計係、交通係長を勤めた。一方、組合活動も活発、内郷時代は書記長、いわき市になって書記次長、自治労県本部執行委員、同書記長、同副委員長。七月の市職労大会で信任されて委員長となった。

経歴、経験とも十分。だが、大組織を、どう動かすかは組織内外注目の的。

家庭は、八重子夫人と二男。趣味は、カメラ、スキー、山歩き。

秋田県北秋田郡阿仁町出身、45歳。

天竜奥三河国定公園の切手

あすから各局で発売

郵政省では天竜奥三河国定公園郵便切手二種を発行、あすから各郵便局で売り出す。

いずれも二十円切手で、タテ三十三ミリ、ヨコ二十二・五ミリの普通版。グラビア四色刷りで、一つは見はらしの良い天竜峡と遊覧客を乗せた舟をあしらい、他の一つは鳳来寺山の参道を意匠としている。

【天竜峡をあしらった切手】

用心の上に用心を

踏切事故防止呼びかけ

平鉄道公安室は、水鉄管理局が九月二十一日から三十日までを「秋の交通安全運動期間」と設定、今回はとくに踏切通行者に対する啓蒙活動を最重点に置き、踏切事故防止対策を行なうことに伴い、事故絶滅を期して運動を展開していく。

同公安室管内でのこの四月から八月末までの踏切事故発生状況を見ると、発生十三件(前年同期二十件)、死者三人(二人)、傷者二人(一人)となっており、発生件数で七件も減少しているにもかかわらず死者、傷者とも各一人ずつ上回っている。これは発生しても未衝撃となったものが前年より九件減の七件となったものの、衝撃事故が二件もふえて七件となったことによる。

また踏切事故の直接の原因は踏切を通過する側によるものが大半を占めている。昨年度踏切事故総件数は四十三件だが、このうち最も多いのが警報無視の十一件(二六%)、続いて直前横断の九件(二二%)、落ち込み五件(一二%)となっており、これだけで全踏切事故の六〇%近くにもなってしまっている。

このため同公安室は期間中踏切を巡回、通過するドライバーに、「踏切では必ず一時停止して安全を確認」「踏切上で車が動けなくなったらまず…を止める」などの、踏切事故防止のイロハが書かれてあるパンフレットを配り、指導、取り締まりを行なっていく。

また「法規を守れば事故は起こらない。そして、ただ一時停止をするだけでなく、窓を開けて音を聞き、目で確かめるなど十分過ぎるほど安全を再確認してほしい」と利用者への注意を促している。

あすの運勢

小川石洲

九月十八日(火・大安)

【1月生】取り越し苦労するほど情勢は悪くない、積極的に出よ
【2月生】運気は低調で思うようにならぬ、今は控えめが安全
【3月生】大きな変化なく平穏な日、みだりに波乱を起こすな
【4月生】あせって出れば悔いをのこす、好転の時機を待とう
【5月生】親しい人と対立する危険性がある、ゆとりを持とう
【6月生】相手をうまくリードしよう、ぐずぐずすれば失敗す
【7月生】周囲の助言はすなおに聞こう、何かとプラスになる
【8月生】新月水に映するように好調に向かう、積極的に当たれ
【9月生】実力以上の無理をするな、今は自分を守るのが先決
【10月生】過ぎたことにこだわるな、心機一転し見通し明るい
【11月生】情勢は心配するほど悪くない、思い切って出て有利
【12月生】外見はよいが内容はそれほどでない、甘い話に注意

100貨店

飯野八幡宮のお祭りに雨が降ったのは、赤井岳のお祭りに雨が降らなかったからである。逆に赤井岳のお祭りに雨が降ると、八幡さまのお祭りには雨が降らない――と昔からいわれている。ということは、雨の降るのは年間を通じて、あまり変わらないということ◆もっとも、年によっては台風が多かったり、干ばつのような場合もあるが、自然から恵まれる決まった水の量に対して、これを使用する方は年々ふえている。昔はタライで洗濯していたのに比べ、電気洗濯機を使用すると、ざっと五倍以上の水量になるという。それに水洗トイレ、洗車など数をあげたらきりがない。工業用水の使用量もふえる一方だ◆人間が長生きする条件の一つに環境があげられる。その中で空気、水、太陽の大切さとは絶対的なもので、人体の三分の二が水分という。この水分がほんとうに純粋なものかどうか。公害禍時代とあって、人間の体は食物や飲料水をとればとるほど体内に汚染物質が蓄積されるという。かえって体内から排せつされるものの方がきれいだといわれる◆というのは、手ぬぐいで、きたないものをすくったときの状態と同じく、体を手ぬぐいにたとえたわけである。なるほどなと思う。道理で、近ごろの排せつ物は小便にしても色素や臭気がつよいと思う。それは飲みすぎたためばかりではなさそうである。話は落ちたが、水はこの調子で使われると、近い将来、現在の二倍にもなるという◆市当局では年次計画をたて、給水をふやす工事を進めているが、肝心なのは漏水対策である。古い埋水管が痛んで、だいぶもれている。これが国道の地下などでは掘り出すこともできない。水は空気とちがって、逃げ足がはやいだけに貯水が大切となる。

(龍人)

仏壇・仏具
橋本屋
平・新川町1
五町目バス停わき
電74―3948

屋内外看板・装飾・企画・施行
菊竹美術広告社
工場　平・佃町3の9　電@1319
自宅　平・十五町目2　電@6061

ご婚礼家具・漆器
お引きでもの・ご贈答品はぜひ当店で!
卸・小売　オーミヤ家具店
いわき市平・仲間町53　電74―2711

門扉はあなたの家の顔
絶対サビ無い門扉・フェンス
クボタ アルミ 鋳物門扉
日軽アルミカラーフェンス
自然美にもっとも調和した
大谷石　スプリットンブロック
販売☆施行
武田コンクリート株式会社
いわき中央警察署となり
☎26―2277(代)

「いわき地方」のおいたち（上）

柳沢一郎

古生層にサンゴの化石が
日本アジアと陸続きだった

自然の歴史から

この広大無辺の宇宙の中には、地球に似た星はいくつかあるかもしれない。しかし、何百億以上という恒星の集まりである銀河系をみても、太陽はその一つの恒星にすぎないのである。地球はその太陽系のまた、一つの惑星にすぎない。このたった一つの地球上に、吾々人間がおよそ三十七億人も生存している。この人類は化石人として約一八〇万年前に地球上に現われてきた。地球の歴史をながめると、四十五億年以上の長い地質時代を経過してきているので、人類の出現などは、長い気の遠くなるような時の流れから考えると、新生代の第四紀で、ほんの最近のできごとにすぎないことがわかる。その時の流れの中で、自然現象である一つの出来事がおこり、それが地表面に刻明に記録保存されてゆく。われわれはそれを糸口にして、地球の歴史を明らかにすることができる。

つまり化石は、われわれに、過去のすがたを教えてくれるのである。われわれ人間の年数の単位が、三百六十五日、すなわち「一年」であるのに対し、地質時代の単位は「百万年」を単位にしている。この時代を古い順にならべると、まず太古代、古生代、中生代、最後に新生代の四つの区分となる。

「いわき」の歴史を明らかにするためには、まず日本列島の歴史の解明が必要となる。太古代の化石層は日本列島にはない。南アフリカからは、今から三十一億年も前の「化石バクテリア」が発見されている。さて日本列島での最古の化石層はどこにあるか。その時代は、古生代の「シルル紀」いまからおよそ四億年前のもので、北上山地、四国、九州山地などに分布している。その中に含まれている化石は、「クサリ・サンゴ」とよばれる床板サンゴの一種であり、古生代、シルル紀の時代の代表的な標準化石であって、世界の各地で知られているものである（時代決定に役立つ化石を標準化石とよんでいる）。

古生代とあぶくま山地ー三葉虫の時代

古生代とは二億三千万年～六億年前の時代である。南北方向におよそ一五〇キロもあるあぶくま山地で、古生代の地層がどこに分布しているかをながめてみよう。まず北部より相馬古生層、中心部では高倉山古生層、南部では日立古生層となる。共通している点では、いずれも「サンゴ」の化石を産出することである。古生代の最後の時代は二畳紀（ペルム紀とも呼ばれ、およそ二億四千万年前の時代）でこれらがいわき市四倉町の高倉山（二九三㍍）に分布する。きわめて保存のよい三葉虫をはじめ、腕足貝、アンモナイト、二枚貝などを産出する。

岩質と古生物から考えてみると、この時代のいわき地方は、太平洋の外海に面した、内湾のような環境に、これらの生物が生息していたことが推測される。またサンゴは造礁サンゴの一種で、当時は一時期かなり暖海であったことが知られている。このいわきの一角から産出されるこれらの化石は、われわれに何を語ろうとしているのだろうか。これらがチモール島、ウラル山脈、北米、中国などにも産出される事実は、大変興味のあることだし、一つの石ころの化石が、まったく汎世界的な意義をわれわれに語りかけてくれるのである。

仁井田川上流の岩層に「鮮緑凝灰岩」と呼ぶものがあるが、これは古生代の火山灰が凝結して生成されたもので、北上山地でも、ごく普通に観察されるものであり、当時の火山活動を調べる好材料となる。ペルム紀の終わりごろから、海がしりぞき、かわって陸地となり、大部分の日本列島がアジア大陸と陸つづきになったことが知られている。

中生代とあぶくま山地～恐竜の出現～

中生代は二億三千万年前から約七千万年の時代をさすもので、一名、恐竜～アンモナイト時代とよばれている。まず最初に恐竜はいかに栄え、いかに滅びていったのか？

は虫類の先祖は、前にのべたペルム紀から産出されているが、恐竜の出現は、中生代の最初の時代である三畳紀で、体長は大きいものでも三～四㍍で、のちのジュラ紀～白亜紀に、なぜ巨大化したのかというと、一説ではそれは地上にふえていったと考えられる「エサ」のみならず、恐竜の脳下垂体という成長ホルモンを作る所が、大きくなっていったともいわれている。よくテレビに出る恐竜は「タイラノザウルス」や「トラコドン」の仲間のもので、うしろ足が丈夫で、がんじょうな尾は、恐竜が走る時のバランスを保つのに役立ったものと考えられる。

また白亜紀末期には、地かくに大変動が起こり、水陸の様子が変わったこと、気候の変化、それに伴う食物の変化、つぎの哺乳類との競争などの原因で、巨大化していった恐竜は、この地球上から姿を消していったと考えられる。

（いわき短大・夏期大学から）
（いわき短大講師）

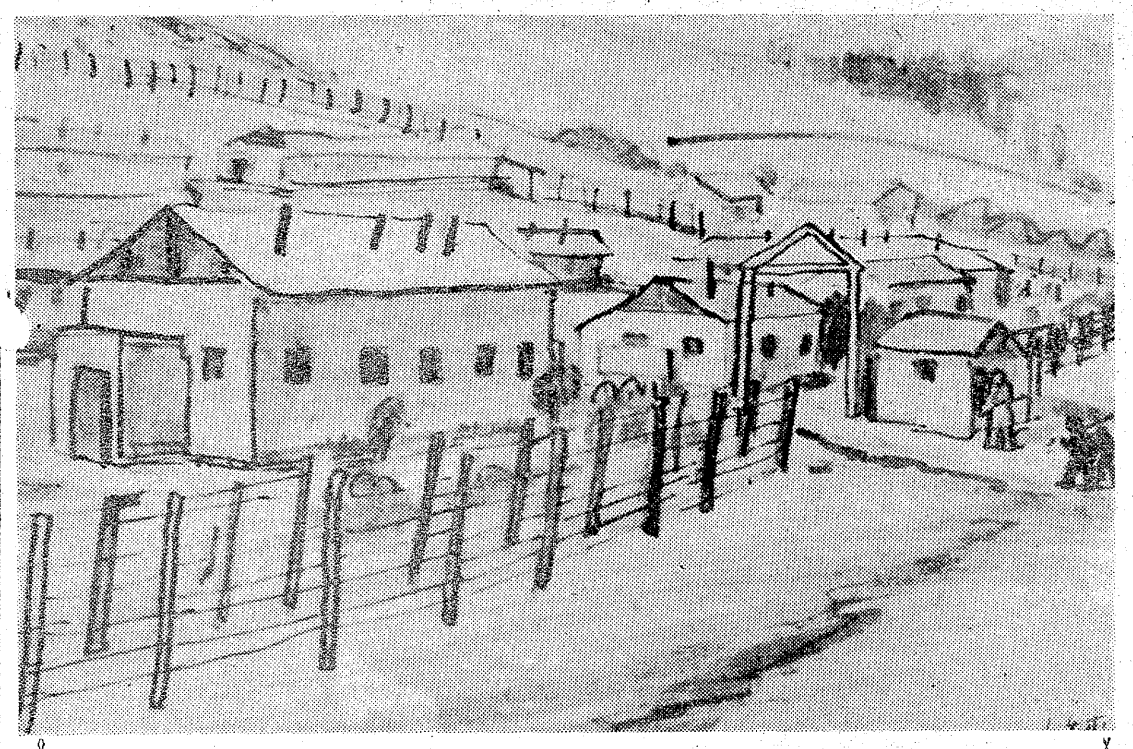

シベリア抑留記
画・文　広沢栄太郎

レチホーフカ作業大隊 ㉛

南向きの陽あたりのよい傾斜面に建てられた三段二列の長屋。これがわれわれの住家だ。

もちろん、前の山中の三角小屋よりはいい。

前広場には炊事本部、病院、入浴場がならんでいる。

思えば昨年の暮れ十一月、この兵舎を建てる時、この兵舎はわれわれがはいるのではない。ソ連の囚人がはいって、われわれはその前に帰るのだと聞かされたのが、いまわれわれを、風雪から防いでくれているのだと思うと、変な気持ちになる。

そろそろ伐採から三々伍々ノルマを終えて鋸を肩に帰ってくるのが見られる。

陽光子現代俳句抄

鈴木陽光子

秋に捨ふ

力泳す妻が岬で見てるから
鳳仙花金ぼかりの世に種こぼす
一房の葡萄のかたち殺してみる
病む妻の背中は秋風立つばかり
闇深かむ一刻風の唐辛子
首太くなりて三十路や唐辛子
唐辛子やや濃き陽となりて消ゆ
秋の風祭の刃裏り憔悴の死
韻かせて月の夢に何か落つ
婆ふれし鳳仙花繁き種こぼすいらか
嶽の貌みがく入日の糸芒
縛りの顔に研がれて秋蚊こぼれゆく
西日濃き窓に視られて絵筆とる
葉鶏頭一刻天日の鱠となる
黒い影落して風の白桔梗
唐辛子ま昼照らひてぬくもらず

（瞑野）（みちのく）同人

営業時間＝AM6：30～PM11：00
18日㊋はお休みです
純喫茶 太陽
平・田町（並木通り）電㉓7779

お見合い写真には・・・
助川写真館
小名浜字本町　電㊸4842・㉒2308・㊹1120

庭石
植木
芝生
造園工事はローンで
磐城造園
小名浜岡小名字君ケ塚前（教会西）電㊹5447

ダンホット湯沸器
知名度は3流
品質は超1流
4号元止式から17号先止式まで
40余年間（日本最古）湯沸器だけを造ってきた　専門メーカーの名器です
（大阪ガス・仙台市営ガス指定品）
阿部商事株式会社　LPガス販売店
株式会社 丸ぼん　家具の ホームセンター
ガス器具の平酸素　LPガス販売店

軽く 美しく 便利に！
最高度に生かしたLPG容器が生まれ変わりました
ご家庭に レジャーに 業務用に
ご利用範囲をグーンと広げて下さい
※いわき信販チケットをご利用下さい
日立商事
いわき市平・銀座通り　電74―3665
内郷高坂町一丁目　電26―2609

●配達敏速●
牛豚肉問屋
合資会社 伊東牛肉店
本店／平・六町目　電㉔4753
平駅前　電㉔3180
支店／平大通り　電㉔5510
電㉔5374

風呂、住宅設備のことなら
大黒釜屋へ
◆じょうぶで安全　ワンタッチタイムの……大黒石油釜
◆厚銅製　わきの早い　10年保障の……大黒風呂釜
◆銅製　お湯がきれい　高性能の……大黒給湯ボイラー
◆わが独自の製法と意匠最高級浴槽……木曾桧特製浴槽
渡辺工業所
本社・工場　いわき市平・正月町19　電㉔9251　店電㉓1095

世界のコーヒー・ブルボン
新舞子海岸通り赤い屋根・電㉔二四八九宮崎商事

NHKテレビ
☆印は白黒

6・00　こどもニュース
05　ぼくがぼくであること
30　人形劇「新八犬伝」
7・00　ニュース
30　新日本紀行「地蔵盆のころ」～京都西陣～
8・00　「けったいな人びと」八千草薫　笑福亭仁鶴　武原英子　藤田まこと　林美智子　三上真一郎　池部良　喜味こいし
9・00　ニュース
15　ニュース解説
30　ニュース特集
10・00　「何処へ」桜井センリ
15　芸能百選
11・15　ドキュメンタリー

NHK教育
☆印は白黒

6・00☆中国語講座
30☆ピアノのおけいこ
7・00☆英語会話
30　技能講座「受信システムの設計」
8・00　市民大学講座「日本国家の起源」～鏡の謎～　小林行雄　直木孝次郎
9・00☆通信高校講座　国語1
30☆通信高校講座　国語2
10・00☆通信高校講座　国語3
30☆通信高校講座　古典乙

福島テレビ
☆印は白黒

6・00　マンガ
15　ニュース
55　カバトット
7・00　キックボクシング
30　刑事くん「ハダカになれば…」藤間文彦
8・00　水戸黄門「二万五千石のゆくえ」(最終回)　東野英治郎　横内正　中谷一郎　里見浩太朗　宮園純子　山本陽子
9・00　ボクのしあわせ「大人はわかってくれない」石坂浩二　石橋正次　夏木マリ　宮本信子
10・00　夜のヒットスタジオ　天地真理　菅原洋一
11・05　プレイガール

福島中央テレビ
☆印は白黒

6・00　ジャングル黒べえ
30　ワイドニュース
45　ニュースフラッシュ
7・00　バビル2世「東京地下占領作戦」野田圭一
30　逆襲人間ゾーン
8・00　ワールドプロレスリング
9・00　新・細うで繁盛記「ゆう子の目的」新珠三千代　星由里子　富士真奈美　加東大介
10・00　「幸福という名の不幸」目黒祐樹　夏桂子
11・15　ワイドショー11PM

今夜の番組

NHK第1　1340KC

6・05　株式市況▽商品市況
40　じょうずな話し方「人前で話す」
7・00　ニュース
15　ニュース解説
25　ニュース特集
8・05　人生読本「インドの旅から」
15　趣味の手帳「タコは魔術師」
30　青少年を考える
9・05　お好み邦楽選　箏曲「貝船」上方唄「秋草」ほか
10・20　若いこだま「私とビートルズ」
11・05　夢のハーモニー

NHK第2　1540KC

6・00　そろばん教室「3級のわり算」
45　英語会話
7・00　ラジオ農業学校▽過剰時代のみかん販売対策
30　中学生の勉強室　英語
8・00　通信高校講座　英語A
20　通信高校講座　英語A
40　通信高校講座　英語A
9・00　通信高校講座　世界史
20　通信高校講座　政・経
40　通信高校講座　音楽1
10・20　通信高校講座　数学1
40　通信高校講座　数学1
11・00　大学講座　政治学

ラジオ福島　1060KC

6・00　ニュースハイライト
30　スポーツジョッキー
45　ラテンオブラテンズ
7・00　スターレーンミュージック
8・00　東芝歌謡パレード　恋は狼　恋は燃えている
30　デスコティックショウ　イエスタディ・ワンスモア　太陽の当る場所
9・00　東芝レコードアワー
30　いこいのしらべ
45　商工業者の皆さんへ
10・30　MUハイフォニック　マイ・ブルー・ヘブン
11・10　ミュージック

FM放送
☆印はステレオ

6・00　くらしの話題<ディスクジョッキー>
7・15☆サウンド・オブ・ポップス　古典序曲　エルシノア序曲　ほか
8・05☆海外の音楽　「プラハの春」から交響曲第9番ニ短調作品125「合唱つき」・ベートーベン　「メロディエン」の二つの演奏・リゲティイリス・バラッシャ
10・20☆FMリサイタル
11・05　夜のしらべ

◆流星人間ゾーン

逆襲！スーパージキロを倒せ
福島中央・夜7・30

巨大な金色に輝く磁石(マグネット)の両手をかざしながら、ガロガ恐獣、スーパー・ジキロが現われた。巨大化したファイターとの壮烈な闘い！ファイターの放つミサイルマイトも、ジキロの両手に吸いつけられて、その効果を発揮することが出来ない。さんざんに痛めつけられるファイター。遂にファイターを助けたのは、宇宙医学研究所の助手・順子(麻里とも え)だった。

みもの

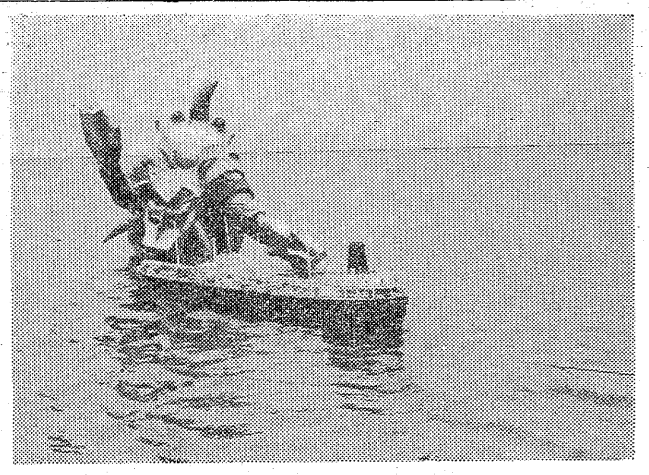

スーパー・ジキロは豪華船を襲った

水戸黄門　二万五千石のゆくえ
福島・夜8・00　◆最終回◆

水戸を目前にした黄門さま(東野英治郎)一行が笠間の城下に宿をとったところ、水戸では水戸家の柱石であり黄門さまの心の友であった中山備前守が急死していた。

当時の掟では当主が死んで相続人のない場合家は断絶と定められていたため、備前守の娘であり格さん(横内正)の妻である深雪(岩井友見)は備前守の死を隠し、ひたすら黄門さまの帰宅を待ちわびていた。

しかし江戸の旗本で水戸中山家の本家筋にあたる中山勘解由の用人谷口武兵衛(岡田英次)は、中山家の二万五千石を奪い取ろうとした。

刑事くん　ハダカになれば
福島・夜7・30

崖村商事社長崖村半造(河村弘二)が殺人容疑で逮捕された。崖村は彼の脱税事実をあばこうとした狭間一郎(登場せず)を車道につきとばし、走ってきたダンプにひき殺させたのだ。一郎の弟の竜二(藤間文彦)が唯一の目撃者だった。しかし、崖村は彼のアリバイを証明する証人を十三人もそろえ、釈放された。

プレイガール　海底の全裸死美人
福島・夜11・05

高慢ちきな美人女性の加奈子(水上麗子)と孤独な唖の少年・ジョー(布田康博)の二人は、密売組織と結託して宝石商から時価二億五千万円ものダイヤを盗み出した。

ダイヤをひとりじめにしようとたくらむ加奈子は、ジョーを使って密売組織の人間を殺害させ、ホーバークラフトを乗っ取って高飛びしようと計画したが、たまたまその船に乗り合わせていたプレイガールの映子(八並映子)、ゆり子(ひし美ゆり子)、やよい(渡辺やよい)たちに妨害され、計画は水のアワとなってしまった。

海外の音楽　音楽祭"プラハの春"コンサート演奏から
FM・夜8・05

プニングコンサートで演奏された、スメタナの交響詩「わが祖国」ほか、ハンガリー出身のリゲティ、ジャーンドル・バラッシャなどの作品を聞く。

◆趣味の手帳——タコは魔術師
第一・夜8・15

八本足を使って小魚や貝を荒らしまわり、磯のギャングといわれるタコは、古来その格好、習性から怪物の名を欲しいままにしてきた。

また、信じられないほど狭いところをすり抜けたり、自らの足を食べるかと思うと切れた足も再生するなど、学問的にもまだまだ不可解な点が多いという。

タコの観察記録をもとにその生態や習性と、タコの伝説、民話や信仰など、人間とのかかわりあいについて、神戸市立須磨水族館長・井上嘉平治さんに話してもらう。

ききもの

人生最初の危機にあう黎子　◆名作劇場　幸福という名の不幸
福島中央・夜10・00

結婚を数日後に控え、恋人児島慎之介を突然交通事故で失った黎子は、生きた屍のような三カ月を過ごした。そんな黎子を、黎子の母小夜子は黙って見守り、黎子が洗たくに出していた児島のジャンパーが戻ってくると、それを黎子の目にふれない所にしまった。だが、それを見つけた黎子にとがめられ、うっかり忘れていたと言った。小夜子の本心を見抜けなかった黎子は、母の冷たさに傷つき、折りから病根行きを誘われていた上司余語と同行した。宿では余語の後輩芳賀孝雄と出会い、滅入りがちなふたりは救われたが、芳賀は一目で黎子に魅せられた。事情を知らない芳賀は、黎子との交際を望んだが黎子は断わった。大工・佐藤満男(前田吟)の女房になった黎子の同僚マキ子は、自分たちの幸せにくらべ黎子の悲しみの深さを思い、新居に招いてなぐさめた。

教会でテープを聞く黎子

ゆう子の目的　◆新細うで繁盛記
福島中央・夜9・00

小田切家に移った日からゆう子(新珠三千代)は働きはじめた

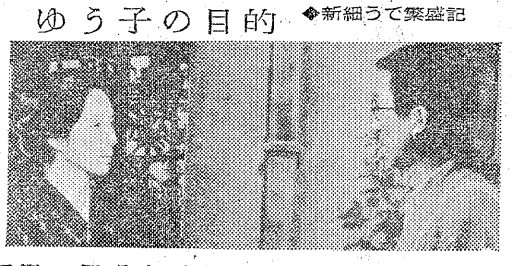

十日後の第一回借金返済期日にゆう子(新珠三千代)が日下(加東大介)に返す金額は五千万円と決まった。ゆう子はその日のうちに小田切家に移った。夫が亡くなった今、夫の実家へ行くのが当然そこで夫のために借金を返し、小田切家の"ためになる嫁"だと認めさせ、ゆう子を選んだ彰はまちがっていなかった……と小田切家の人間に知らせたかったのだ。それが残った妻のつとめだとゆう子は考えた。

だが小田切家では、一刻も早く籍を抜かせたいゆう子がのりこんで来たことで真美子(富士真奈美)とすが子(八巻あさみ)が怒りくるった。

チャンネル13
各種のアンケートで「ラジオ体操をやってみたい」という答えが意外に多い。その人たちが安直にラジオ体操にとびこめないのは、ラジオ体操がむずかしすぎる点にあると思う。つまり昔の旧式体操は、関節の屈伸運動で、運動神経のよしあしやリズムなどは全然関係ないことだった。したがって覚えやすく猫も拘子も一、二、三とやれた。それで周の凝りがほぐれ、気分が爽快になるなら——体操ブームといわれる昨今、市でもラジオ体操分解図でもつくって配布してはいかが。もちろん旧式のを—。(四季)

日ごろのご愛顧を厚くお礼申しあげます
メガネは松本と——
信頼されるのはうれしい事です
奨学金制度として学生1割引き
眼鏡専門店
メガネの松本
いわき市平字二町目　TEL・㉔3851

40年の伝統を誇る
花嫁の専門店
衣裳の相談も承っております
美容　さかもと
二階　美容室　平・中町(大黒屋前)
一階　カバーマークサロン　電㉔4933

ノリタケチェーン
日本陶芸チェーン　いわき店
陶芸食器　武田陶器店
本店／いわき市平・一町目　☎74—4811～2
平駅ビル店／3階　☎22—0619

建設業　設計・施工
土木一式工事　建築一式工事
軽量鉄骨工事
どんな小工事でも施工いたします
電話一本で係員を参上させます
株式会社　阿部組
代表取締役　阿部春義
いわき市常磐湯本町下浅貝2　電43—2968

名入れタオル
タオル製品
ご贈答用品
東商会
平・佃町TEL㉔4037

デザインテント・カーテン
シート・ほろ
常磐テント商会
いわき市内郷御厨町<内郷ヘルスセンターバス停前>
TEL・平㉖3032　常磐㊷2345

福島県知事　般　47—7438号
建築・店舗室内装飾・設計施行
Sato Kenso
佐藤建装
いわき市平・七町目　電74—6527

若者も考えよう「老人問題」

遅れている福祉政策

精神面での援助も必要

◇…悲惨な老人の自殺が報道されるたびに、老人問題の深刻さを考えさせられ…◇

◇…ますが、いざ自分の老後の問題となると、案外のんきに暮らしているもの…◇

◇…です。しかし、六十歳以上の人が総人口に占める割り合いは、昭和四十五…◇

◇…年の一〇・六六％だったものが、昭和五十年には一一・七六％（千二百九…◇

◇…十二万六千人）になると推定され、〝高齢化〟はさらに進むと予想されて…◇

◇…います。老人問題は今後ますます大きくなってくるでしょう。若い人もい…◇

◇…ずれは老人になるのですから、自分のこととして考えたいものです。…◇

まず老人にとって問題になるのは経済面ですが、これは政府に対して積極的な老人福祉政策を望むしかありません。しかし、経済的な問題が解決しても、精神面の問題が大きな問題として残されます。たとえば、昨年の文部省の調査でも六十歳以上の高齢者の八〇％以上が「学習の必要性を感じている」と答えています。つまり、いままで仕事一本やりで暮らしてきた人が、定年退職後どう生きていけばいいのか、とまどってしまうのです。老人に対しい物質的な援助だけでなく、精神的な面での応援も必要であることがわかります。

老人は、みずから勉強したり話し合ったりして、精神的な満足を得る機会が少ないのです。そこで、六十五歳以上の老人を五十人前後集めて、年に三十六時間の「高齢者教室」を全国六千七百カ所で開かれています。昨年までは各市町村が独自で、全国三千八百カ所で開かれましたが、ことしから文部省の補助が出るようになり、新たに二千九百カ所が加わりました。

教室の内容はいろいろですが、高齢者にふさわしい社会的能力を育てるとか、若い世代への理解を深めるとか、健康の維持について考えるとか、講義だけでなく実技をふくめて、行なわれています。ただ、より徹底して行なわれているところはまだ数少なく、どちらかというと規模も小さく、内容も不じゅうぶんといえそうです。これから国の援助による教室がふえることによって、内容も充実したものになっていくことが期待されています。

ところで、文部省がこの教室を開く理由として、生涯教育の一環として老人の「生きがい」にプラスさせることをあげています。最近、クローズアップされはじめている「生涯教育」についての施策も、どちらかというと〝事後政策〟の感をまぬがれません。

教育や学習に関するかぎり、人間には「老衰化」「老人」現象がなく、科学的な方法を適用することによって〝年とともに高まる〟可能性がある、といわれています。しかし、学校を卒業したあとの社会教育のしくみは、全く不じゅうぶんなのが現状です。

一方、わたしたちも老人になる前から、老後についての社会教育が必要ですが、経済面ばかり強調されて精神面を忘れています。

いずれにせよ、老人問題は老人の問題であると同時に、国民全体の問題でもあることはいうまでもありません。そして、経済的な面と同時に、精神面での満足を老人に与える施策が必要なのですが、現状は余りに貧しいといえましょう。

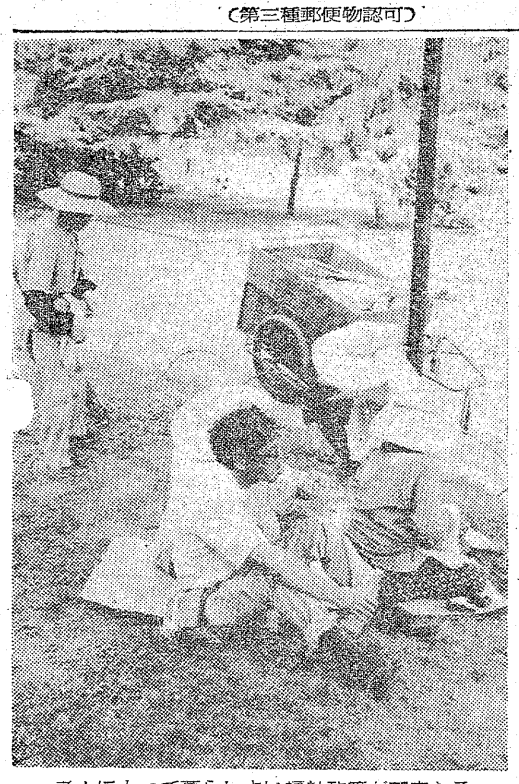

老人にとって暮らしよい福祉政策が望まれる

家庭婦人

暮しの知恵

◉…汗のしみぬき

しみにもいろいろありますが、夏物の衣類などにできる、わきの下の汗じみは黄ばんできたならしいものです。つきたての汗なら、水かアンモニア水で処置すればよく、それで取れなければ、ぬるま湯の石けん液で洗い、うすいしゅう酸をつけて水洗いします。何度かくり返せば取れるはずです。色もののときはうすいアンモニア水と水洗いで処置して下さい。

古く黄ばんだ汗のしみは、ぬるま湯一杯に、カルキ茶さじ二杯をとかし、この中に重曹を茶さじ二杯まぜ、しみの部分をつけます。色ものは、うすいしゅう酸液につけ、アルコールとアンモニアを同量まぜた液をブラシにつけてこすります。あとは少量のアンモニアをまぜた液ですすいで下さい。

◉…はだや髪の手入れ

夏の間に海や山に行かなかった主婦でも、直射日光の下での毎日の買い物で、自然とはだや髪がいたんでいます。秋になると抜け毛が多くなったり、日焼けからさめたはだにしみが出たりするのは、手入れの不足からです。

顔の漂白パックや栄養パック、マッサージなどを心がけて下さい。髪の毛にはポリープ油をたっぷりふくませて、むしタオルでむしたりします。専門の化粧品がたくさんありますが、顔のパック剤やクリーム、髪の毛のトリートメント剤など、決まったものがあればそれを、初めて選ぶ場合には専門家に相談しましょう。

◉…ビニタイルの補修

ビニールタイルがはがれてしまったときは、まず、床とタイルの裏の古い接着剤を小刀でよくはぎ落とし、新しいビニール用の接着剤をクシの目のように塗ります。接着剤つきのタイルの場合は、紙をはがしてはればよく、いずれの場合も、はったあと、重い本などをの　やくようにします。

剣の天地

池波正太郎作　中一弥画　(61)

挑戦（二十二）

上泉伊勢守は、微動だにせぬ。素手であった。

短刀すら、身につけていない伊勢守なのである。

下段に構えたままで十河九郎兵衛は、さらに、じりじりと間合いをせばめて来た。

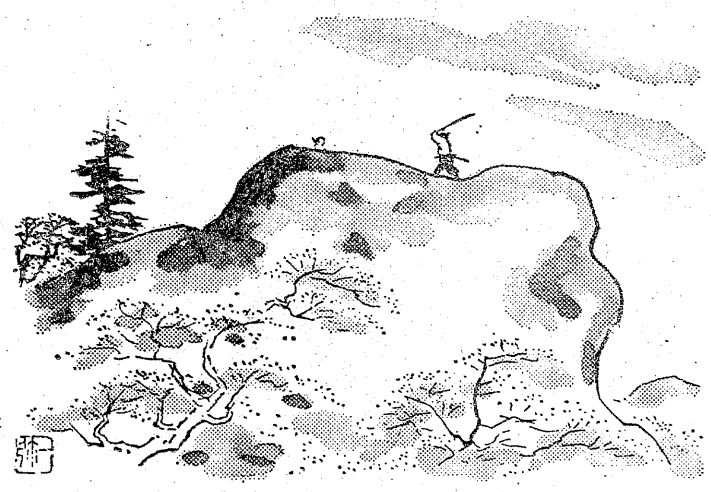

二人は激突したかに見えたが…

転瞬、ぱっと飛びはなれた。

約五メートルを飛びはなれ、伊勢守はそこへ屹立（きつりつ）したが、九郎兵衛はさらに後退し、大剣を上段に振りかぶったものである。

崖の淵は、両者の片側になっている。

二人は、見合ったまま、うごかぬ。

と……。

伊勢守が身につけている帷子の左肩のあたりへ、見る見る、血がにじみ出して来た。

九郎兵衛は剣を振りかぶったまま、何故か左眼をかたく閉ざし、右眼を活（かっ）と見ひらいてる。

『むう……』

かすかに、九郎兵衛がうめき、上段の剣をふたたび下段に移し、すこしづつ右へまわりはじめた。

それに応じ、伊勢守の躰もひらいて行く。

肩の負傷は、伊勢守の姿勢を、いささかもくずしていない。

『う、うう……』

かすかに、うめきつつ、九郎兵衛は尚も右へまわる。

そして……。

九郎兵衛のうごきに応じて躰をまわして行く伊勢守は、またも、崖の淵を背にして立つことになった。

もっとも、はじめにすわっていた場所より、伊勢守の躰は草原の中へ入っている。

伊勢守の背後は、崖の淵まで、約五メートルを残していた。

すこし前に、草原の上を飛びすぎて行った二羽の鷲が、ふたたび、雲間から舞い下りて来たとき、九郎兵衛と伊勢守の間隔は約五メートルにちぢめられていた。

風を切って、鷲が二人の頭上すれすれに翔びすぎた瞬間、

『やあっ！』

十河九郎兵衛が気合声を発し、剣を下段につけたまま、一気に伊勢守へ突進した。

突進しつつ、九郎兵衛の剣の切先が垂直に伸び、伊勢守の胸へ襲いかかった。

凄まじい突きの一手である。

だが……。

九郎兵衛の刺撃と同時に、上泉伊勢守も突風のごとくうごいている。

あんのう
北安濃　胃腸科 内科　医院
平字堂根町4の7（しゃくなげ会館隣）☎23—6000

専用駐車場完備
※診療時間　午前9時～午後6時
医療法人　松尾病院
平・大町9　☎74—4421～2

財団法人
松村総合病院
院長　松村亨
副院長　金生富雄
副院長　遠藤健七郎
副院長　金生富雄
内科　大井竜雄
内科　佐藤勝彦
内科　松村亨
消化器科　佐々木徳雄
循環器科　斎藤動
外科　遠藤七郎
外科　石井正一
脳神経外科　土屋敦雄
整形外科　長谷川国男
産婦人科　宗像昭雄
産婦人科　水島繁美
神経科　小野常夫
神経科　遠藤紀子
眼科　今泉信一郎
耳鼻咽喉科　土屋敦雄
麻酔科　水島伯子
放射線科　金生富雄
いわき市平字小太郎町一　平消防署南側
電（〇二四六）二三—二一六一代

平北白土　平スカイレーン前
北山産婦人科
院長　北山哲也　☎23—2811代

健康食品　活性保存100％
酥酸溶腸粒　栄養のカギ
は　その代謝力が健康のポイントです
ジャパンローヤルゼリー
いわき代理店
いわき市平沼ノ内　電39—3439

精神科・神経科・内科
医療法人
長橋病院
院長　鈴木将夫
いわき市内郷御厨町　電㉖三五二六代

【入院随意】
遊佐内科胃腸科医院
いわき市小名浜字丹波沼三八　電（昼）㊹五六五五（ピンク）（夜）㊹四六八八（自宅）

産婦人科
中田医院
優生保護法指定医
入院に応じます
女医　中田幸子
いわき市平字材木町　電㉔三〇九七

佐藤産婦人科医院
入院専門
院長　佐藤稔
いわき市平字小太郎町NHKうら　電㉔二七二五

いわき民物語

（5）

親孝行どこへ行った

子供の自分中心は自然か

親孝行はどこへ行ったのだろうか。親によく仕えるのを孝行といい、目上の人の身近にいてその用を足すのが、仕えることである。

孝は百行の本とされ、よく父母に仕えるのが、もろもろの善行の基であるといわれてきた。シラミやキンギョ、キリンやサルは親孝行と関係ない。

食べられる動物ほど、生まれ落ちるや独立して動き出す。食べる側の強い動物になればなるほど、母親、母メスの手にかかる。ライオンだの人間がそうである。馬やキリンは生まれたとたんに歩き出す。

日本の社会から親孝行が行方不明になり、日本の国家から孝行が蒸発してしまったとは思えないのである。

なぜなら、日本に〝社会〟とか〝国家〟という考え方が根をおろしたのは百年そこそこ。明治維新この方のことである。そこへゆくと親孝行の考え方は、仏教儒教の伝来以前、日本人に生活の知恵を、より多く生きてきた先輩として両親が持っていたからと思えるからである。

仏教、儒教が日本に渡来し、行政上の理由を主として政治のワク内に忠孝が定着した。徳川時代になってからは、特に士農工商の各層に藩ごとにシメ付けが行なわれ、孝行の表彰が行政の形で実行され、親を大切にする形式さえうまれた。

敗戦まで、明治、大正、昭和の八十年間、強制的に国民道徳として、形だけでも忠孝は世間に顔向けが立つという意味で押しつけられてきた。

日本の産んだ詩人、大正初期いわき平で牧師をしていた山村暮鳥の名前は、意外に広く知られている。

現代青年はかつてもてはやされた古い小説など読もうとほしないが、詩については別で、六十年前の詩でも読んでいる。詩には青年の胸を打つものを今でも秘めているためだろう。

暮鳥は大正二～四年に〝黒鳥集〟を書いている。後年の〝雲〟〝月夜の牡丹〟の芽はえとも取れる「母と子」の詩がある。

まことせいれいにかんじ
みにくきひとりのあかんぼをうみ
みはやせほそり
かてをもわすれ
たまとしあいしいつくしむ
うすばかのまどんな
ちちをのみ
ゆばりをたれ
こえふとりぶたのごとく
あかんぼはよるひる
かみをたたえつつなく

この詩の〝まことせいれいにかんじ〟とは処女受胎である。精と卵の結合なしに受胎し、イエスが誕生した。イエスがキリストであるが故に歴史的事実として起こったとする基督教神学上の主張は、近代において特に日露戦争後の日本で、非科学的、非生物学的タワゴトとして嘲笑された。科学的ナンセンスとして片付けられた。

旧教と新教とがある基督教でも、分派の多い新教の分裂は、この処女受胎が信じられないかどうかで発生した。基督教戦線の最前線が、神学的にはこの処女受胎である。

最近の生物実験で〝人工処女受胎〟はいとも簡単。ウニやカエルの場合なら学生実習程度の技術でやすやすと成就する。

うすばかのまどんなは、マリア、女性であり、単性繁殖をしたが、〝せいれいにかんする〟刺激があった。このことは、最近の生物実験での人工処女受胎と相似があり、科学的ナンセンスとは片付けえない。

仮説を信ずるのは仮説を立てた人だけで、大方は鼻で笑う。実験を信ずるのは、実験をしない者であり、実験者は容易に首をタテにふらないものだとされている。

クマもサルも子供が一人前にエサを選び、エサを口にできるまではめんどうをみる。あとは知らない。母ザルは人間の母と同じふるまいをするが、サルにはオスがいて父はない。

最強の夫婦とはオスに対して常に発情するメスとの関係にあるというが、このことにより繁殖という種の保存が行なわれる。そのためエサの獲得が第一で、オスは食料確保の陣頭に立つ。ボスは群をひきいこれを統率する。これを父性と呼ぶのか、権力と称した方が正しいのか。

子が親に仕え大切にするのは、古来領民が藩主に仕える忠という行為と本質的に同じことにされてきた。忠孝一本である。

明治になり藩主の堅持してきた父性は、国家の父性にとってかわられ、領民は士農工商全員国民に編入され、納税、義務教育、兵役を果たす陛下の赤子と呼ばれてきた。

敗戦の虚脱から立ち上がって、現在の繁栄をきずきあげた父親や母親は、老妻と公害のなかで、自分たちのまいた種を刈り取っている。主権在民の旗の下で。

核家族となり、父子孫の同居する家は珍しくなった。孤独の老人はふえ、養老院大繁盛。

親不孝が親孝行にとってかわったと見てよいのか。果たしてそうなのか。

昆虫、魚類、鳥ケモノで親孝行するものはない。これが自然である。人間の幼児はまさに自己中心、闘争本能むき出し。これも自然の姿であり、これでよいとするなら、霊長類ヒト科の成人が親孝行をするのは不自然だとなる。昔も今も、国乱れて忠臣現われ、家貧しうして孝子出ず。いわき市内での親孝行は、空気のように透明に、全部無意識で実行されている。それが人間の生活というもの。形式第一の親孝行ではなくなった。

画・文　斎藤　実

火災を予防し
生命財産を守ろう
防炎加工
当社は消防庁の厳重な検査を受けて合格した日本防炎協会の指定業者で　防炎加工に関しては責任ある仕事を行っております
適合施設登録番号甲ＮＯ2001
全国防炎加工振興会員
日本ドライクリーニング協会員
株式会社　オキノ
本社　いわき市内郷綴町一之坪61
電㉖１０５１
平店　いわき市平字紺屋町１３
電⑭５８５２

孫右エ門の力スモチ
甘い酒
大和川酒造店吟醸
発売元・大喜多や
平・材木町　電23－3722

ステーキハウス
キャッスル牧場
CASTLE PASTURE
●フルーツセンター八百富２Ｆ☎23－6607

瀬戸の花嫁
衣裳でお嫁入り

貸し衣裳
瀬戸商会
いわき市内郷御厩町久世原
電㉖2009・3320

気らくに写そう
海外撮影会
バンコック・パタヤ・香港の旅
4泊5日
期日　49年2月11日～15日まで
ただ今当店で受け付け中！
◎参加費用と支払い方法
（15カ月払い）
●旅行費　129,000円
詳細は当店にご来店下さい
茂木カメラ店
平・三町目（平和通り）　電74－3092

金融
ゴルフ会員権担保受付
サラリーマン・主婦・自営者
お気軽にご相談ください
共和商会
小名浜二小前／電(54)二二五二

写真はコピー事務機
小名浜字林ノ上（西郵便局東隣）
電(92)4982

公認
平・才槌小路地下道きわ　色川材木店内　電七四－二三六一
宅地建物取引所

鴨さん銅メダル

ボウリング アジア大会

シンガポールで開かれた第二回FIQボウリング・アジア大会に日本代表団として参加した、いわき市小名浜字中明神町一四の鴨恵子さん(三)は、日本女子チーム三位銅賞入賞の源動力となり、個人七位の堂々の成績をおさめて、このほど帰国した。

大会は男子七チーム四十二人、女子八チーム三十二人の参加で連日熱戦がくりひろげられ、二十四ゲームトータル十六位までが最終

戦（マスターズ）十二ゲームに臨んだ。

日本男子チームは入賞をのがしたが、女子チームは三位で通過、銅メダルを獲得した。この銅メダルは直径六〇ミリ、厚さ八ミリの立派なもの。

鴨さんは二十四ゲームトータル四千四百四十四ピンでアベレージ百八十五。マスターズは日本の酒井美代子選手が一位を占め、鴨さんは十位だった。

招待大会が八月三十一日に終わってから、ジャカルタへ飛び四日まで親善試合が開かれ、ここでも日本女子チームが優勝。鴨さんは四位で直径七十ミリ、厚さ三ミリの金メダルを獲得した。

鴨さんの帰国談の要旨は次の通り。

『シンガポールもジャカルタもボウリング場は二～三しかなく、ボウリングに関しては発展途上国という感じ。インドネシアでは全国でも女子ボーラーは十人ぐらいしかいないという。技術的には日本の中の下位ぐらいに感じてきた。しかし、パワーはあるようだ。スタミナには自信あるつもりだったが、連日の試合で最後はフラフラだった。アベレージは国内大会が百八十だったので、百八十五は自分では満足しています。オーストラリアは男女とも強かったが、プロがいないそうで、パワーはプロ級、女子も一、二位を占めた。

四十九年は日本で大会が開かれるので、またがんばりたい。実力のほかツキも大切でしょう』

帝国石油

小名浜港に新事務所

海底ボーリング 70%進む

アメリカのエッソ石油会社と提携、本県沖に海底油田を求めて双葉郡楢葉沖を掘削中の帝国石油会社（東京都渋谷区幡ケ谷一丁目）は、このほど小名浜港の元小名浜石炭荷役会社司令室に小名浜連絡事務所を設けた。所長は淀川成夫氏。スタッフは、同氏をふくめて三人で、油田掘削にともなう対外折衝事務を担当している。

ところで現在ボーリングしているところは、楢葉町四十㌔沖だが、掘削船〝オーシャン・プロスペクター号〟による作業は順調に進み、予定の掘削深度三千七百㍍のうちすでに七〇%以上の二千八百㍍ほどボーリング、これから本格的な掘削作業にはいるという。

このボーリングはエッソ側が担当、二坑、三坑掘ることになっている。

【店びらきした帝石の小名浜連絡事務所】

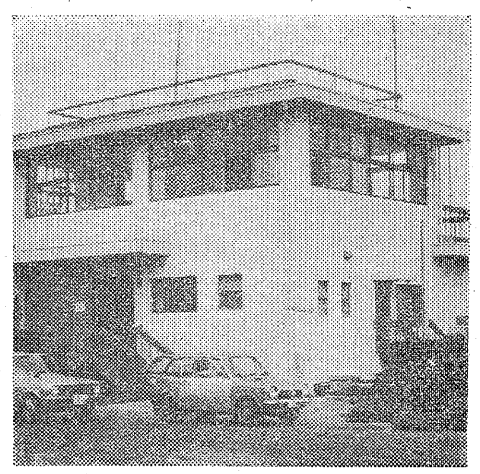

○…秋の風物詩、鮫川上流のヤナ漁がはじまった。これは鮫川ヤナ組合（飯塚毅組合長、組合員十九人）が一日からいわき市遠野町上滝地内に設置したもの。

○…このヤナは落ちアユを捕えるために幅七・五㍍、奥行き十㍍もある大きなもの。丸太を組んで土台に取りつけ、その上に竹製で仕掛けた。ことしは水量が少なかったため青

ヤナ漁はじまる

ちが悪く平年漁は無理。アユが本格的に下りはじめるのは二十日過ぎになりそうだという。

○…とれたアユは組合員で分配するが、漁が多ければ一般の人にも販売する。しかし当分はアユ料理にして客に食事を提供することは考えていないようだ。

【はじまった遠野のヤナ漁】

松田さん東北ただ一人出品

銀座で日動画廊推薦作家展

第二回日動画廊推薦作家展が十日から東京・銀座の同画廊で開かれている。

同展は、将来の日本画壇をしょって立つ有能な新鋭作家を一同に会したもので、同画廊が責任を持って推薦している四十三人（うち五人はフランス人作家）の作品約九十点が出品されている。

いわき市からは、平字杉平の松田松雄さん(三七)が東北でただ一人、推薦作家に選ばれ、『風景―白い道』（十号）と『同―木の下の別れ』（同）の二点を出品、独特の画風で人気を集めている。

同展には、昭和会賞や安井賞などを受賞、すでに着実な作家活動を続けているひとが多く出品しているため、連日美術愛好家で大にぎわいという。二十二日まで。

食堂の衛生度いっせい検査

平保健所

平保健所は十八、十九の両日、平地区の一般食堂を対象に食品衛生のいっせい検査をする。

これは四月一日から施行された食品衛生責任者制度に伴って、法で定められたマナ板、包丁の使用状況を調べ、使用していない食堂に対しては、ただちに使用するよう注意することにしている。

また二十日は喫茶、すし業者などを対象に行なう。

四月一日から施行された食品衛生法の一部には、いままでの木製のマナ板を合成樹脂か合成ゴムのものにする。さらに包丁も魚介類、野菜、生食用などとそれぞれ区別しなければならないとしている。

寄付　いわき市平字六間門二、平塚秀夫氏は父二郎氏の供養に鮫高、平一中、カナン村、福島県立整肢療護園、城山老人クラブ、塩田老人クラブに各一万円、塩田念仏講に各五千円の計六万円を寄付した。

ななはま

◎…リンゴの実が成っているのに、同じ木に花も咲き、これでは来年実がなるだろうかと、産地の福島で心配されているが、そんな変なリンゴが、いわきにもある。

◎…リンゴといっても、これはヒメリンゴ（盆栽用）だが、内郷綴町金谷の田村建材事務所にあるヒメリンゴには、みごとな実がたくさんなっているが、同じ木に真っ白い花が数輪。「異常乾燥のせいなのか、珍しいですね」と、田村社長も首をかしげている。

ヒメリンゴの実と花が一緒に

へやさん

7984　中島安男

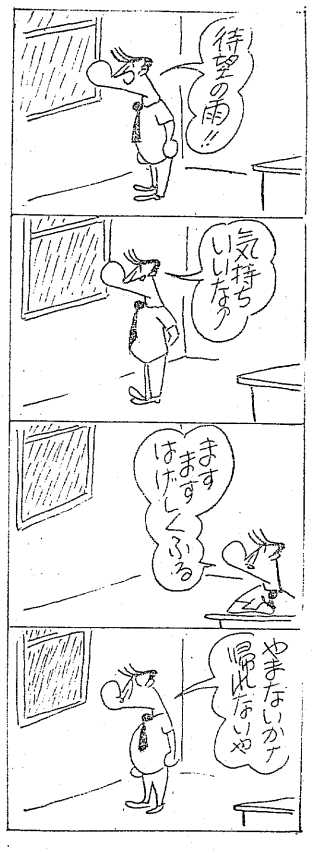

くらし随筆

一瞬の不覚

鎌田富男

自分の息子が自動車学校へ通うと、何か毎日そわそわと、それらしい生活に追い込まれ、きょうは無線指導だ、きょうで仮免がとれた、との報告に一喜一憂の思いです。

◇

いざ路上運転となれば、あの道はどの間が危険だのといちいち走った道を思いながら、前方ならぬ後日語りに注意を話す次第。本免試験には自分のように心くだくのは親バカのせいか。

合格に声をはずませてる息子に、ただ、よかったなこれで普通さ、と何気ない風に言ってはみたが、何か一カ月の間の胸のしこりがとれた感じでした。さてこれからです。

ほんとの心配は、日ごとに増している交通事故の様。また例年より早い「死者二万突破」。どうしてこの様に年々事故がふえるのでしょうか。

酒酔い、スピード違反、整備不良、未熟運転等々問題は多々あるが、悲惨な事故死、一生を左右するほどの傷害事故をどうして防げないのでしょう。交通取り締まりを強めても、それほど少なくならず、道路条件が良くしてかえって増加をみるに至っては、もうどうにも止まりません。こうなれば結局、ドライバー個々の自制にまつより仕方がありません。私は「一瞬の心の隙が事故のもと」と考えています。一瞬の間に車は数十㍍走るのです。不覚の一瞬が大事故を引き起こしているのです。

イスラエルの戦争もベトナムの戦死者も、和平成立でとたんに止まるのです。が交通戦争の死傷は車の走る限り続くのです。

◇

心して一瞬の不覚をとらない運転をしたいものです。自動車学校で真剣に学んだ技量と法規を、いつも忘れずに安全運転を心しましょう。

（医師・内郷）

特製 冷やしそば
中華スタンド
東邦紅
平・十五町目（平東映前）電㉔4412

ペイジボブ
秋から冬は女らしい内巻スタイルです
そしてカット アンド ブロッスィングです
ビューティーサロン 水野美容院
平駅前（ヨーカドー通り） TEL・74―2678

DPE・免許証
カラープリント
タカツ写真店
平・新川町交差点きわ
TEL 23―2750

味ときっぷのよさを売る!!
魚河岸
■定休日
第1・第3月曜日
平駅前中央通り 電㉓3120代

安全 正確 快適なサービス…
本社営業所 ㉓2343　松ケ岡営業所 ㉔3410　神谷営業所 ㉞3214
安心して乗れる皆様の自家用車
常交タクシー

内郷二中が東北一位

少年野球で見事に優勝

⑭…内郷二中の金坂少年団チームが第二回東北少年野球大会で優勝し、同地区民や関係者…⑭
⑭…は喜びにわきたっている。同大会は十五、十六の両日、山形県米沢市営球場に東北六県…⑭
⑭…から八チームが出場し、白熱戦を展開した結果、投手力、攻撃、守備に一枚上の地元い…⑭
⑭…わき出場の〝内郷二中チーム〟が圧勝し、初優勝を飾った。　…⑭

やったぞ金坂少年団

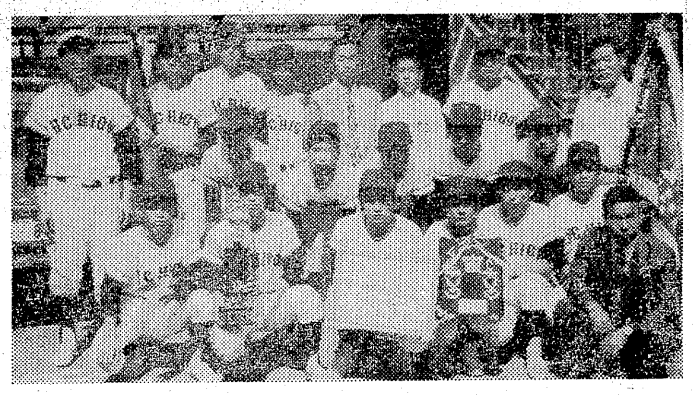

【東北一の内郷二中野球チーム】

▽決勝
内郷　000 210 1／4
秋田東中ク　000 000 0／0
(内)栗原―萩谷
(秋)嶮峨、藤原―笹間
▽三塁打＝吉田(内)
▽二塁打＝萩谷、栗原(内)

【評】内郷の栗原が1―0で78、秋田の藤原は1―0で70と両投手とも一七八㌢の長身から投げる球が決まるなど、投げ合いで試合は進展したが、四回裏内郷は、この回のトップの吉田が中越え大三塁打、続く栗原が左邊席にワンバウンドで飛び込む先制の二塁打。萩谷は二塁強襲、一死後館岡は3バントスクイズで計2点。五回にも小松原、吉田の連打で1点を加え、七回にダメ押しの1点で計4点をあげた。

秋田は初回二死二塁、二回は二死一、二塁と好機を作ったが、後続打者にあと一本が出ず破れた。

▽準決勝
大東中ク(若手)　010 000 2／3
内郷二中　110 130 X／6
(大)菊池―和賀
(内)栗原―萩谷
▽本塁打＝萩谷(内)
▽二塁打＝菊池隆、菊池昭(大)

【評】内郷は初回二死二塁から栗原の適時打で先制、二回にも滝口の安打で再びリードし、四回に大竹の適時打、五回に吉田、栗原の安打に萩谷の中越本塁打で菊池を打ち降した。大東は二回両菊池の二塁打で同点にしたが、そのあと攻撃がまとまらなかった。

優勝した内郷二中の白土和男監督は栗原を中心に固くまとまったチームワークが第一の勝因。しかし、第一回戦と準決勝は投手にもうひとつほめがなく、苦しい試合運びをしたが、バックの善戦が光っていたという。

市内の野球は一昨年夏の甲子園で磐城が準優勝したころから、一段と盛り上がり、ことしの県予選でも準決勝で地元校が敗れはしたものの、大活躍を見せて地元ファンや豆選手をわかせた。これに伴い本社後援の中学校野球〝黒獅子旗争奪戦〟も加わり、中学野球熱は次第に高まった。また早起き野球、職場対抗野球も年々盛り上がっているなど、地元地区民の働きや野球熱が子供、中学校野球に普及してきたことが今回の現象といえる。

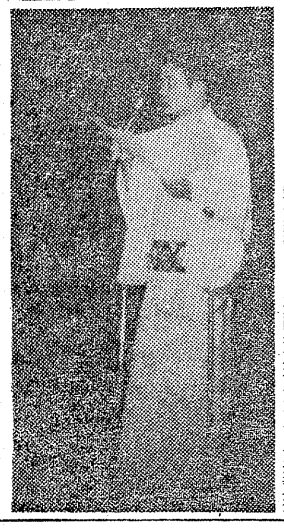

新作家美術展に若松、菱沼画伯が出展　第十二回新作家美術展は十四日から十六日まで福島市の県文化センター二階ホールで開かれた。いわき市内から若松光一郎画伯が三十号コラージュ五点、菱沼儀画伯が油絵『漁港』＝百号＝二点を出品した。

出合い頭にぶつかり重傷　十七日午前五時十分ごろ、いわき市四倉町字西三丁目七ノ二〇地内市道交差点で、同市四倉町字志津一三二、主婦荒井

晴れ姿　双葉茂を激励

民謡歌手の活躍を激励

いわき市大久町出身の若い民謡歌手〝栗芝レコード専属、双葉茂歓迎パーティー〟が、労音主催で十六日午後五時半から産業会館五階大ホールに地元の知人、友人ら二百人が集まって激励、盛大に行なわれた。

パーティーには、茂さんの父猪狩忠一さん(五七)、母きよ子さん(四九)＝同市大久町字菅沢一一二、農業＝ら両親、友人、知人など二百人が、茂さんの晴れ姿をひと目見ようと一時間も前から会場に集まった。

総合司会の伊藤労音委員長が、茂さんのこれまでの長く、苦しかった経歴をユーモアをまじえながら話し、「双葉茂さんどうぞ」とアナウンスすると竹色の着物を着た茂さんは、持ち唄の「いわき盆唄」を歌いながら静かに会場にはいり、ステージに立つと、より大きな拍手が送られた。

母のきよ子さんは、「こんなりっぱな会を開いていただいて、ほんとうにうれしい。茂もこれからが大変です」と、息子の成長を喜ぶ気持ちと、同時に今後の荒波を乗り越えてほしいと願う気持ちで、晴れ姿で歌う茂さんを眼はたきもしないで見つめていた。

【郷土に錦を飾った双葉茂】

スズキ時計店が初優勝飾る

菅波茂杯争奪野球決勝

平球友会主催の菅波茂杯争奪決勝戦は十三日、市営平球場で行なわれ、スズキ時計店がプレールを4―1で破り初優勝した。

なお、両チームは十月十日市営平球場で行なわれる、郡山商工スポーツ協会と平球友会の親善試合に参加する。

湯本男子平商女子が優勝を飾る

高校一年バスケット

第六回いわき地区高校バスケットボール競技一年生大会は十五、十六の両日磐城一、平商会場で行なわれ、男子は湯本高が60―47で勿来工を、女子は平商が42―19で内郷高をそれぞれ破り優勝した。

鈴木女子プロ招きサイン会

スズカンボウル

スズカンボウルいわきでは女子プロボウラーの鈴木るみ子を招き二十八日ボウリング大会を開く。

鈴木るみ子は女子プロボウラーの新星といわれ、人気上昇中で、当日はボウリング大会のほかサイン会も催す。

高校野球　新人戦にベスト4

23日に準決勝・決勝へ

いわき高野連主催の〝第二十五回福島県秋季大会いわき地区予選〟の一、二回戦は十五、十六の両日、いわき市営平球場に十二チームが出場して熱戦が展開され、勿来工、内郷、磐城、湯本の四校が二十三日午前九時からの準決勝・決勝に進出することになった。

十五、十六日はカラリと晴れあがり〝野球日和〟だったため、各校とも一球一球に熱がこもっていた。また、新人戦のこともあってか、コールドゲームが二日間で三試合、しかも28対0という大量点ゲームもあった。

試合経過は次の通り。

▽二回戦第四試合
平商　000 000 002／2
勿工　400 100 00X／5
(平)丹野―山野辺
(勿)上遠野―根本
▽三塁打＝叶内(勿)
▽二塁打＝高原、叶内(勿)

【評】初回裏、勿工はトップの長久保が四球、菊地は投矢、高原の犠打、武藤四球のあと叶内の右を破る三塁打で走者を一掃し、次く根本の犠打で4点を先取して逃げ切った。

平商は八回まで上遠野に押えられ、散発の二安打。九回に2点を返したが遅かった。

小名浜　000 000 000／0
内郷　310 100 00X／5
(小)四家、鈴木―増田
(内)比佐―小室
▽二塁打＝佐野、比佐(内)

【評】内郷は初回裏、立ち上がり四家を攻め二番前島の中前安打から長短打五本で3点を先行し、二、四回に各1点ずつ入れ小名浜を振り切った。

小名浜は六回まで三人から四人で凡退を繰り返していたが、七回に佐藤の初安打でチャンスをつかんだが、後打者が続かず内郷に逃げられた。

▽同第二試合
磐城　001 000 202／5
平工　000 000 000／0
(磐)山崎、小磯―渡辺
(平)江尻―白土

【評】一安打完封で押えた山崎小磯の好投と十安打をあびせた磐城が楽勝。磐城は三回二死から二安打で1点を先取し、七回には三安打で2点、九回は四安打で2点を効率のよい攻めで楽勝した。

平工は六回佐藤の内野安打一本だけという、山崎に完全に押えられた。

▽同第一試合
好間　000 000 0／0
湯本　425 601 X／28
(好)平、平山―若松
(湯)菅野―園部
▽三塁打＝園部2　菅野(湯)
▽二塁打＝酒井、中根(湯)根本(好)

【評】湯本は四、五回を除く毎回の計二十七安打で大量28点を上げ圧勝した。四回と六回には打者一順もする猛反撃をみせ、打撃の湯本が復活。好間は毎回三人から四人の攻撃と菅野に押えつけられた格好。

▽一回戦第四試合
勿来　000 000 0／0
勿工　330 002 X／8
(勿来)三戸―大森
(勿工)上遠野、永山―根本
▽三塁打＝菊池(勿工)

▽一回戦第三試合
内郷　001 411 000／7
四倉　000 000 000／0
(内)比佐、吾妻―小室
(四)比佐野、佐藤―渡辺
▽三塁打＝佐野(内)
▽二塁打＝榛沢、吾妻、比佐(内)

▽同第二試合
磐城　000 000 000／0
平工　000 011 00X／2
(磐)志賀―猪狩
(平)白土、江尻、青木―添田、白土

▽同第二試合
湯本　201 124 4／14
高専　000 000 0／0
(湯)菅野―園部
(高)石田―菅野―浦島
▽二塁打＝丹、園部、鮏田、高萩(湯)

交通事故

	発生	死者	傷者
いわき中央署	3件	0	3人
〃東署	0	0	0
〃南署	2件	0	2人

(16日・県警交通企画課調べ)

酒酔いスピード違反を逮捕

停止合図に車を降り逃げる

いわき中央署は十六日午後十一時半ごろ、いわき市平塩字宮前地内国道で、普通乗用車を運転していた同市四倉町字東四丁目一一一、運転手手島敏行(三)を酒酔いと速度違反の現行犯で逮捕した。

この日は、第二回指定交通取り締まり日だった。手島は警察官の停止合図を見ると、車から降り、約五十㍍も逃走したが、追跡され捕えられた。

26世加藤作助ら〝瀬戸名作展〟

平駅ビル三階

〝瀬戸名作展〟が十五日から平駅ビル三階の武田陶器店で開かれ人気を呼んでいる。

同展には伝統の名門二十六世加藤作助、次代の加藤伸也、加藤舜陶、加藤春鼎、加藤敬也らの作品、花入れ、花瓶、水指、絵皿、抹茶わん、壺など五十八点がずらりと展示され、観賞に訪れる人たちも名作ぞろいに見とれている。

なかでも加藤伸也の三島大花瓶(三十五万円)、加藤春鼎のねずみ志野花入れ(十五万円)、加藤舜陶の鉄梨地灰釉花瓶(十五万円)は話題を呼んでいる。なお、同展は十九日まで開かれる。

まこと幼稚園で運動会　いわき市常磐湯本町三函、まこと幼稚園(植正憲園長)では来たる三十日午前九時半から、第二十二回秋季大運動会を成田山境内で行なう。

本日発売

もう秋ですね
つい何日か前の暑さが うそのように思われます
肌に ここちよい秋風
熱いお茶に 秋の味覚はいかがですか
みよしの〈栗鹿の子〉〈栗むし羊かん〉
●栗鹿の子　50円
●栗むし羊かん　40円

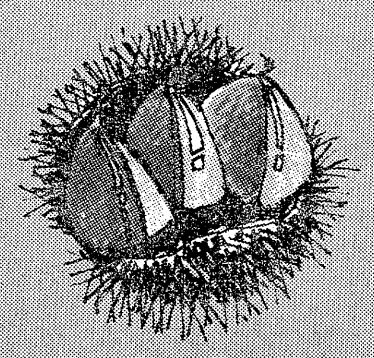

●お菓子の専門店
じゃんがらな橋
みよし

夏休みの思い出

「ファイト・ソーレ」。きょうも、バレー部員のかけ声が、校庭に響き渡る。真

回転レシーブにうさぎとび

菅野泰彦さん（三）

っ黒に日焼けした顔顔顔。十五日間の炎天下の練習に耐えた姿だ。総勢二十余名のうち、この夏休みの練習に参加したものは、わずか半数だった。

苦しかった回転レシーブ、うさぎ飛び。相次ぐ特訓にぼくたち一年生は、果たして練習日程通り参加できるだろうかと疑問をもったものだ。

気合いがこもっていない時は、罰則としてうさぎ飛びが待っている。ある時は校庭一周の重罰にあう。忍耐力に欠けるぼくは、何回途中でアキラメようとしたかわからない。その瞬間、一晩じっくり考えて入部したことが頭をカスめた。

「やりぬかなければ」と自分をはげます。ぼくをどんどん追い越して行く友だちの姿に刺激されて、ゴールインしたこと、重い足をひきずって跡かたづけをする時のつらさ。でも不思議と翌日になると、午後からの部活動に足が向いた。あれほどつらいと思った練習も、十五日間通いつめてみると楽しい思い出となってぼくの心によみがえってくる。

（平二中一年）

きのうのボウリング

※小名浜サンキョーボール
◇テビッ子大会
①小松　健二（小名浜）四七六
②石川　幸利（同）四五〇
③佐藤　正直（同）四四〇
H・G＝小松健二　一八七
※錦ファミリーボウル
◇日曜ナイターボウリング大会
①鈴木　一子（錦）六一二
②石井　明（植田）五五〇
③大島駒二郎（同）五四一
H・G＝石井　明　二一六
※カタクラボウル
◇東京ギフトボウリング大会
①木村　常寿（平）六〇六
②高木　正行（同）五九五
③佐藤孝次郎（同）五九三
H・G＝坂本　光広（同）二四二
※常磐セントラルボウル
◇夫婦磐哉大会
①皆川　博チーム（湯本）七〇七
②紺野　清美チーム（同）六九六
③松本　昌久チーム（同）六六四
※平大黒屋ボウリング
◇日曜ナイター
①阿部秀雄（小川）六〇四
②鈴木捨之助（平）五六〇
③阿部　精（同）五四八
H・G＝阿部秀雄　二二二
※小名浜大黒屋ボウリング
◇福島民報杯決勝大会
①平井秀雄（小名浜）一一一五
②木原　清（湯本）一一〇九
③根本　清（平）一〇八〇
H・G＝平井秀雄　二二一
※湯本大黒屋ボウリング
◇ノータップハイゲームチャレンジ大会
①弓田　忠（湯本）七〇七
②高橋　辰夫（同）六九七
③斎藤　豊（同）五三四
H・G＝弓田　忠　二六五

市況

魚類

（16日午後1時17日正午）

十七日朝の小名浜港はサンマが好漁。

【小名浜港】サンマ船三隻百五十トン底引船十隻二十二トン五百五十㌔一本釣船一隻十七トン三百㌔大目流し網船一隻三トン二百㌔小舟三十五隻五百六十㌔▼サンマ十五万四千㌔二〇〇一一四〇▼カツオ一万七千三百㌔二七〇一二四〇（小）二二〇一二〇〇▼水ダコ八千五百㌔一四五一八〇▼スケソウダラ六千五百㌔一六一一五▼マカジキ三千二百㌔八八〇一二二三▼ドンコ二千五百㌔一〇〇一七▼ノドグロ千五百㌔六六〇一一二▼メカリ千㌔一〇〇一二〇▼ヤナギガレイ六百五十㌔一五〇〇一七〇〇▼ナメタ五百㌔六〇〇一一〇〇▼ワカシ五百㌔二五〇一一二〇▼スズキ三百五十㌔一二五〇一三六〇▼ヤリイカ三百㌔二〇〇一一七〇▼ニクモチ二百五十㌔四七〇一一〇〇▼ムシガレイ二百五十㌔五六〇一二六〇▼マイカ百五十㌔五五〇一二五〇▼キス百㌔五〇一一〇▼ヒラメ六十㌔二〇〇〇一九〇〇

【江名港】小型底引船六隻一トン二百㌔▼ハモ三百六十㌔二〇〇一六〇▼ムシガレイ二百六十五㌔五〇〇一一〇〇▼ヒラメ二百㌔一五〇〇一一〇〇▼マコガレイ百五十㌔五〇〇一七〇▼アオシタ百㌔七〇〇一四〇〇

（16日午後）サンマ船一隻四十一トン▼サンマ四万一千㌔一七一一三五）

【中之作港】一本釣船一隻九トン▼カツオ九千㌔二三〇一一六〇（小）二〇〇一一六五（二号品）一五〇一一〇五（16日）サンマ船二隻百十トン▼サンマ十一万㌔一八〇一一三三

野菜

▼ホウレン草　五〇（束）
▼菜類　一五一（〃）
▼白菜　七〇（㌔）
▼ニンジン　八〇一四〇（〃）
▼ゴボウ　一五一五〇（〃）
▼大根　一〇〇一三〇（〃）
▼ネギ　七〇一三〇（〃）
▼玉ネギ　一〇〇一四〇（〃）
▼キュウリ　一七〇一三〇（〃）
▼ナス　七〇一三〇（〃）
▼キャベツ　七〇一四〇（〃）
▼サツマイモ二二〇一一〇〇（〃）
▼ナガイモ　二〇〇一七〇（〃）
▼ジャガイモ　三五一一〇（〃）
▼エダマメ　六〇一三〇（束）
▼ササギ　三〇〇一一〇〇（㌔）
▼トマト　二五〇一五〇（〃）
▼カボチャ　七〇一一〇（〃）
▼サトイモ三〇〇一一五〇（〃）
▼ニラ　一五一三（束）
▼ピーマン　一五一一〇（㌔）
▼モヤシ　二〇（〃）
▼シイタケ七〇〇一四〇〇（〃）
▼根ショウガ三五〇一一〇〇（〃）
▼葉ショウガ　五〇一二〇（束）
▼春菊　三〇一一五（〃）
▼ミツ葉　三五〇一一〇〇（〃）
▼レタス　一五〇一三〇（コ）
▼玉子　一九一一五（〃）

果物

▼リンゴ　二〇〇一五〇（㌔）
▼ナシ　一五〇一一〇（〃）
▼ブドウ　四〇〇一一〇〇（〃）
▼バナナ　八〇一五〇（〃）
（丸平青果市場調べ）

株式・市場

二日連休のあとだが、先週末の地合いをうけ、鉄鋼、造船などの大型株が堅調に始まった。また中小鉄鋼、綿紡などの市況株も、しっかりに推移したが、しだいに海運、資源株などから押し、模様ながめとなった。

おもな高いものは東計器十九円、住友海十五円、東伸鋼七円、山バル五円、王子紙五円、日産農八円。

おもな安いものはカヤバ工九円、ジ・ライン三十四円、川船六円、富士通六円、海上七円、アラ石四十円、小松七円。

【地元銘柄】常磐興百十円、常陽銀三百四十円、クレハ二百円、東邦鉛百二十七円、東邦銀三百三十六円、日化成、七十七銀は出来ず。

ダウ平均は二十七銭安の四千六百四十三円八十五銭。出来高約三千五百万株。

（平・水戸証券調べ）

新館落成のため
従業員募集
◎お座敷女中さん
・住み込み可能な方
◎調理室下働き
・住み込み可能な方
◎男子雑役
・住み込み
※ご希望の方は直接ご来館下さい
※委細面談
常磐湯本温泉郷
白鳥温泉　春木屋旅館　五名　三名　二名
TEL・四三一二七二四

いわき民報案内
⊙…一ダン四行　一〇〇〇円
⊙…同一広告五回以上掲載は一割引き
⊙…お申し込み、お問い合わせは本社営業局広告部
電㉓一六六六代＝支社、支局、いわきPRセンター＝電㉓〇六九〇＝へ

家屋
貸家　一戸建て▽六畳三畳▽台所バス2階六畳三畳▽トイレ付き▽駐車可▽場所＝内郷御台境町新町前　▽電㊹二三五八

食堂　譲る▽盛業中・居抜き40平方㍍電話クーラー冷蔵庫テレビ一切▽場所＝ヨーカドー平店近▽連絡先＝電㉝二三九一夜

求む　入居者▽クリーニング取次店▽奥様がお店の出来る方▽6畳2間3畳サンルーム平駅から徒歩5分▽電㊺六六九七へ

土地
貸地▽場所＝平北白土▽面積二〇四平方㍍（62坪）▽3・3平方㍍70円▽連絡先＝電㉓一四六一菅野

雑件
下宿　人▽女求む▽女性二人▽場所＝内郷御厩町久世原農協寮▽連絡先＝電㉖三〇四二中川

募集
ウエートレス募集▽年齢20歳～30歳▽経験問わず▽委細面談▽場所＝平・白銀町▽連絡先＝電㉓二六〇九

募集▽販売員（普通免許所有者）▽年齢不問▽各種保険完備▽委細面談▽平字菱川町▽電㊹二九三九株式会社菅波食品店

急募　男子社員・普通免許所有者▽各種保険退職金制度▽有委細面談履歴書持参優遇▽平字才槌小路サトー商会電㉓〇一八一

運転者▽チリ紙交換▽日払い▽看板切指導▽麗島街道・一幸商会▽電㊺三五七五・㉖一一七八＝夜

運転者▽チリ紙交換▽日払い六千円以上確実▽未経験者親切指導▽平下神谷・赤沼入り口▽仙昭いわき　▽電㉞四七三八

女子　店員募集▽年齢不問▽高給優遇（経験者優遇）委細面談▽平・白銀町一〇洋裁モンシェリー　▽電㉓八一四〇

女性　募集（アルバイトも可）18～24歳給与優遇委細面談平字四町目八百貫ビルスナックアマンド電㊹九三七八後6時以後

◆募集◆
◆女子事務員　2名
▶年齢不問　高卒以上
▶給与＝当社規定により優遇（経験者優遇）
▶各種保険完備　委細面談　履歴書持参ご来社下さい
東部興業株式会社
平谷川瀬字泉町（平三中入口前）　電23―1061～3

急募
◆運転者（普通免許）数名
◆年齢40歳くらいまで
◆給与　当社規定による
◆委細面談
問い合わせは前8時～夜　時
共力木材株式会社
平沼ノ内字諏訪原　電㊴2551

貸店舗
1F―16・5平方㍍（5坪）2軒
1F―23・1平方㍍（7坪）4軒
2F―16・5平方㍍（5坪）2軒
2F―23・1平方㍍（7坪）4軒
3F―66平方㍍（20坪）1軒
連絡先　電（仮）㊹4502
平字田町29　田町ビル

急募
家庭内職者　20名
ぬいぐるみ動物の組み立て
年齢不問　どなたにも出来ます
材料はお一人分でも配達します
株式会社　サンアンドスター
平・大町27　電㉓1775

自分で工場経営をしてみませんか
▽条件・平、草野、四倉、久之浜地区の方・工場用建物として4～10坪を有する方・年齢28歳～40歳の男子で妻帯者・プレス機械は弊社で貸与いたします・技術指導は弊社が責任を持って行います　是非ご連絡下さい
大一グレートパーツ株式会社
いわき市平下神谷字御城六三　電㊹四三二一～三
連絡者＝山崎・片寄

学習の秋・いよいよ好評
進学教室（夜間）
◉教科　数・英・国・理・社の五教科
◉小学5・6、中学1・2・3年生
◉火曜日から土曜日
平駅前　石島公民館（23）4001

男子社員募集
営業所拡張新設のため
◉管理営業社員　4名
◉事務機修理サービスマン　2名
（電気　機械に興味ある方）
◆25歳以上40歳まで　妻有り
◆昇給年1回　賞与年2回　各種保険完備
◆電話下さい　委細面談　高給優遇
創業　昭和7年　株式会社　ヨシダ
平字銀治町5　電㊹5675・㊹3425

募集
◆調理師見習　2名
25歳くらいまで
◆お座敷女中さん　2名
委細面談
希望者は当店においで下さい
料亭　越乃家
平・二町目　電㉓1881

急募
調理師・見習　5名
（50000～65000）
ウエートレス　4名
（38000～46000）
レストラン　ナカムラ　小名浜電㊺2548
レストラン　ポルドー　平・白銀電㉓0686

英会話教授
個人・グループ・出張OK
担当　ロランド・ハウザー
〃　ロンク・メシルバ
平駅前　財団法人　石島公民館
TEL・(23)4001・5551

コーヒー　タイラ　コーデン　電㊹5005

社交女性募集
◇年齢18～35歳ただし特殊技能者は別▽収入月7万円以上
◇労働条件優遇　保障制度あり
◇その他は相談に応じます
◇面接随時　委細面談
◇場所＝平・才槌小路4の16（堀江工業前横町）電㊹7211
平社交クラブ

女性募集
／18～28歳／アルバイト可／日給3000～5000／衣裳無料支給／車にて送迎
クラブ　巴　里
小名浜字上町電昼㊸3292夜㊸4255

急募
◉ウエートレス　数名
◉洗い場の方　数名
パートタイムも可　各種保険あり
委細面談
中国飯店　盧　山
平・平和通り　電㉓3321代

募集
配達員募集！
25歳～45歳の健康でファイトある女性を求めています
● 健康飲料の配達を
● 1日1～2時間程度で
● 月収25,000円～30,000円
● 努力次第ではさらに高収入の道もひらけます
面接日　9月15日～20日
時間　午前9時～正午まで
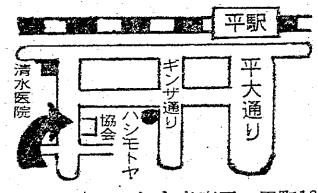

■ご希望の方は履歴書（市販のもので可）持参の上
福島ノーベル協会いわき支部　いわき市平・田町16　TEL・23―1643

11月上旬
開店予定
金星座会館1階
クラブ十字路

■ホステス大募集■
ホステス50名ボーイ3名
バーテン3名フロント1名
◇寮完備・車で送迎します◇給与は面談の上ご相談致します
いわき市小名浜字下町202
電話（92）2057
クラブ十字路　昭南観光株式会社
◆クラブ専属歌手募集◆
歌手になりたい方・勉強したい方を親切丁寧に指導します・テストを受けて合格した方に限り採用◆18～23歳くらいの女性◆面接日毎週土曜日◆日本芸能事業者協会会員
ベストプロジェクト　本社東京都港区六本木2―23いわき支社小名浜金星座会館ビル内電㊷2057

売り地（当商会所有）
1　宅地分譲
①いわき市好間町（平駅からバス10分）住宅地最適
165平方㍍（50坪）～214平方㍍（65坪）まで8区画
各4㍍道路接坪単価4・5万円
②いわき市好間町（平駅から自家用車15分）
468平方㍍（142坪）～710平方㍍（215）坪まで10区画
各6㍍道路接　坪単価1・8万円
2　いわき市平・明治団地
330平方㍍（100坪）坪単価4・9万円
3　いわき市鹿島町（旧県道沿い）埋め立て済み
1553平方㍍（470坪）坪単価3・3万円
詳細は下記にご連絡下さい
福島不動産商会
平字小太郎町（平大通り）福島不動産ビル3階　電㉓8131（代）

お座敷ホステス増員募集
▽月収＝八万円以上の見込み　▽委細面談　▽車で送ります
小名浜第一ホステスクラブ
いわき市小名浜字沖見　電㊹五二一一