夕刊
いわき民報
いわき市平字田町63の7
いわき民報社
◎振替口座(郡山)4028
本社 0246 ㉓1665
小名浜支社 0246 ㉜3560
常磐支局 0246 ㊷2380
勿来支局 02466②2903

公害地の健康診断

多かった呼吸器疾患

大気汚染の影響か？

磐城・勿来・四倉 要注意285人も

いわき市は、いわゆる公害地区の人たちが大気汚染や重金属により健康をそこねていないか、と昨年、工場群に近接して生活している磐城、勿来、四倉地区民に対して健康診断を行なったが、その結果、要医療四十六人、要検査九十八人、要注意百四十一人の合計二百八十五人もあった。とくに磐城地区では受診者の六〇%、勿来地区五〇%を若干上回っており、要医療、要検査の中には呼吸器系統が二十八人いた。これらがすべて公害によるものとは断定することができないにしても、その影響は濃いとみられ、〝一日五回以上セキが出て、三カ月以上つづく〟と訴えたのは磐城の男性にめだった。

市医師会も全面協力

この調査は大気汚染のほか重金属に対する尿検査も含めた本格的な公害を究明する工場地帯住民の健康診断として注目され、市医師会が全面的に協力。磐城、勿来、四倉の三地区で①問診②内科的診察③血圧測定④尿検査⑤身体計測⑥X線胸部撮影⑦肺機能検査によって行なった。その受診率は磐城五四・四%、勿来五八・二%、四倉六九・八%。公害が心配される割り合いに受診率の低いことに対し、〝もし重症といわれたらどうしよう〟といった恐怖感、あるいは〝それほど自覚症状がないので〟といった相反する理由も考えられる。

磐城の男性に多い

一日五回以上セキが出る

さて診断結果をみると、第一に取り上げられるのは大気汚染（亜硫酸ガス、ばいじん、粉じん）による呼吸器障害だ。このうち慢性気管支炎様症状では、最近二年間、医師に〝慢性気管支炎〟と診断された者は磐城地区（六区外）の女性が高かったが、他はそれほどめだったものはなかった。だが自覚症状として〝一日五回以上セキが出て、三カ月以上つづく〟と訴える者、〝タンを伴う者〟も磐城地区の男性が圧倒的に多い。

ゼンソクと診断され、あるいは自覚症状を持ち治療中の者も、同じく磐城地区の男性にかたより、ついで勿来西部の女性が若干めだつ。

呼吸抵抗値、肺機能検査では、正常対照区とした三和地区とほとんど変わらず、胸部間接レントゲンで〝肺気腫像〟の見られた者は磐城の男性十人、同女性三人。勿来の男性二人、女性一人。また四倉地区でも男性六人、女性五人の計十一人と少なくなく合計二十七人となった。全体として勿来地区より磐城地区の方が呼吸器、神経感覚器症状の訴え率が高かった。

問題のカドミウム汚染の尿検査からは、イタイイタイ病やカドミ中毒者特有のパターンは認められなかった。

診断後の個人通知からみて要医療が四十六人、要検査九十八人、要注意百四十一人の合計二百八十五人で、これは磐城、勿来両地区の受診者六百七十一人の四二%に達する。磐城、勿来地区別所見次の通り。（カッコ内は呼吸器系）

▽磐城地区＝要医療31人（13）要検査65人（7）要注意95人

▽勿来地区＝要医療15人（8）要検査33人、要注意46人

なお呼吸器系の異常所見では、三和地区の男二・三%、女一%に対し、磐城六区外が男七・四%、勿来東の女性五%、同西男性の六%、四倉の男性四%が多い。

メモ

▼…磐城、勿来など公害地区の健康診断によれば呼吸器疾患が多い。直ちに公害と結びつけることはできないが、しかし原因の追求を急ぐ必要がある。

▼…プロパンガスを都市ガスのように軽くするなり、ガスもれがすぐわかる、においつきに改造することができないのか。プロパンの事故が多過ぎる。

麦の秋、斜陽の刈り入れ

○…つゆの晴れ間。麦の秋を迎えた山間農村地帯では、大麦の刈り入れに大わらわ。サクサクと小気味よい音をたてて刈り取られていく。

○…ダブついている米に押され、食改善のダブルパンチを受けて年々減少の一途をたどっている斜陽族。ことしは平年作を上回る出来だが〝自家用〟栽培農家がほとんど。

○…〝反当たり三、四俵の収穫では、売っても知れたもの〟とは農家の弁だ。が、西アフリカの干ばつや東南アジアの米不作に頼くもらせる。

○…需要の多いビール麦も、契約栽培で多少つくられている程度で、換金作物の少ない山間部からも麦類は見放されている。

＝三和・下三坂地内で＝

補正予算など29議案を可決

市議会20日に再開

いわき市六月定例議会は十八日午後一時から本会議を開き、議案、請願など付託条件について各常任委員長から報告があり、一般会計補正予算五億三千八百万円など、二十九議案を原案通り可決した。

なお二十日は午前十時から再開、固定資産評価委員会、財産区委員、それに平地区の四十九年度使用開始を目標とした下水道事業の繰り上げによる工事請け負い契約など議会同意を求める条件が提案され、二十日をもって閉会する。

市保健委員会運合会　市保健委員会運合会（酒井善治会長）の第五回定期総会は二十一日午後一時半から市役所二階第一会議室で開かれる。

四倉で子宮ガン検診　いわき市四倉支所は二十日午前九時半から、子宮ガン検診を四倉公民館で行なう。

新味の魚清
平・二　電七四ー二六三三

明日はお休みです
毎度お引き立てをいただきありがとうございます
明二十日（水）は定休日のため休ませていただきます
※駅前店（メガネ）は休まず営業いたします
日本チクタクチェーン
ホモト
平・二町目　電㉓2607

明日はお休み
明20日(水)は定休日のため全店休ませていただきます
じゃんがら本舗 みよし
平・田町　電㉓7111

ゴルフショップ S&N
本格的ゴルフシーズン到来！
ボーナスで今がチャンス!!
平店・原町店〈合同企画〉
輸入 国産 ゴルフ用品
ビッグバーゲン　6月20▷30日まで
●国産ハーフ10点セット　クラブ7本・キャディバッグ・ヘッドカバー・シューズ・ソックス・帽子・グローブ・テイピン・スポーツタオル・練習ボール10個
A…30,000円から
B…40,000円から
※その他輸入・国産バラクラブ豊富に取りそろえての大バーゲンです　この機会にぜひ……
●人気最高ゴルフウエア　半袖　1,500円から（在庫3,000枚）
●ゴルフグローブ　牛皮　700円から（在庫5,000枚）
●ゴルフ傘　1,500円から
※品切れの際はご容赦ください
7月1日からS&Nゴルフクラブ修理部を平・材木町店（旧ゴルフショップ）に開設いたします　どんなトラブルもOK！　ぜひご利用ください
〈一流メーカー〉
ゴルフウエア
スラックス
20,000着近日中入荷!!
PGA・マンスイグ
クロコダイル
ダクサンダース
ブリヂストン
ファストフライト
シエクスピア
ゴリノス
JCスニード　etc…
●輸入・国産各クラブを求めたい方ぜひご来店ください　予算お支払いの方法などご相談に応じます
宇宙開発技術で生まれた素材「グラファイト」を使った
話題の黒いシャフト登場!!
軽い！飛ぶ！曲がりにくい！――プロが実証　ウッド　1本　86,000円
ご予約承り
ロストワックス製法　ライダーカップII（アイアン9本）135,000円　プロダイン　144,000円
店内展示中1度ご覧ください
船来・国産クラブ・ゴルフ用品・コンペ賞品
ゴルフショップ S&N
■平　店／いわき市平字小太郎町（福島不動産ビル1F）☎23—7191
■原町店／原町市栄町1の64　☎3—2262

いわきの魚も危険？

他市場で閉め出しか

市公害特別委　早い調査、公表を迫る

十九日開いたいわき市公害特別委員会で、いわき沿岸で獲れる魚の安全度について論議を呼んだ。もし、あぶないとすれば大変なことになる。一日も早い調査が委員から強く望まれた。

いわき市議会の公害対策特別委員会（小林周喜委員長）は十九日午前十時から議会棟一階第二委員会室で開かれ、①大気汚染常時監視事項②四十七年度の住民健康調査結果③悪臭防止法の基準設定④常磐海域の水質汚濁状況―の四点について協議したが、席上、同日朝のテレビで県内の魚市場関係者が「いわきの魚の取り扱いをきしひかえたい」と発言したことが取り上げられ、「遠目で見ているようないまの公害対策では漁民が日干しになってしまう。当局は一日調査も早く（水質汚濁について）をやってほしい」と委員から市当局および県・市公害対策センターに要望が出された。

四十八年度の公共用水域における水質汚濁調査については、県が現在検討中だとする島貫光治郎同センター所長の答弁に対し、鷲谷勝男議員（新政会）が「検討してなどといっていないで、きょうからでもやれ」と迫ったもの。

これに対し、島貫所長は「要望に添うよう県と協議する」、また、坂本平助市民部長は「極力、県の方に申し入れる。（四十八年度の調査を早く始めるよう）県は現在、水と泥、魚について調査しており、七月中には結果がわかるが、これも早急に出してもらうよう申し入れる」と答えた。

さらに、小林委員長が「いまのままだと、地場産業が成りたたなくなる。一日も早く公的機関がはっきりしたデータを公表すべきだ」と要望したため、島貫所長らはこれを了承した。

尾を引くヘドロ補償

算出方法めぐり意見対立

四十七年三月七日、いわき市泉町下川字田宿、堺化学小名浜工場の化学排液処理沈でん池が決壊、流れ出たヘドロで付近の住民三十一人が被害を受けた、いわゆる〝ヘドロ流出事件〟で、いまだに七人が『被害補償の算出方法が最初の取り決めと違っている』としていわき市当局を追及している。

事件後、いわき市公害処理委員会（伊藤正平委員長、当時は小林仁一郎委員長）が被害補償のあっせんにはいり、同年八月、委員会と被害者、それに区代表の三者で算出方法を決め、住家の床上、床下と田や畑にヘドロをかぶったひと十八人、ヘドロの浸透被害を受けたひと十三人について、市公害対策課が補償額を算出したところ、同市平字二町目三三、飲食業笹川喜次郎さん(ほ)ら九人が『その算出の仕方は三者で取り決めた通りでない』と異議を申し立て、うち七人が現在に及んでいるもの。

このほかの被害者は算出額を受け入れ、昨年十二月三十一日に一人最高四百六万円、合計約千五百万円の補償金の支払いを会社側から受け、異議を申し立てていたひとのうち二人もさる五月末に補償金をもらった。

笹川さんらは『金銭的な問題ではない、三者が決めたことを守らないのが納得できない』と話しているが、市公害課では『三者で決めた通りに補償額を出した。計算にまちがいはない』といっている。

民間共闘会議が正式に誕生

議長に八代氏

いわき地方春闘共闘会議（事務局いわき市労協）の総括会議は十八日午後一時から産業会館に加盟労組の代表約四十人が出席して春闘の成果について発表、確認した。

このあと組織機構の拡充、未加盟組合との交流などを盛んにするため、民間労組だけによる民間共闘会議を結成する会議を行ない、八代彰之氏（日本化成）を議長に発足した。

それによると、加盟労組は約三十組合で、市内を五ブロックに分ける。事務局は市労協に置き運動方針として①民間産業の共通する問題を取り上げながら闘うの民間労組をめぐる諸問題の解決をはかるため努力するなどとなっている。

稚児二百三十人が練り歩く

冷泉寺で大法要

いわき市小名浜字古湊、冷泉寺は、十七日弘法大師生誕千二百年記念慶讃大法要を営んだ。

この法要に先だって午前九時半から奉讃会主催のにぎやかな稚児行列が行なわれたが、行列に参加した稚児姿の子どもたち二百三十余人。冷泉寺を出て古湊、栄町通りをめぐり、冷泉寺に帰って子ども大会などに移った。

そのあと午後から奉讃会の法要が営まれた。

【にぎやかな稚児行列】

自民党勿来支部総会

自由民主党勿来支部（支部長北郷徳助氏）の第二回通常総会は二十四日午後一時半から植田公民館で開き、過年度報告、新年度活動方針を決めたあと役員を改選する。

バス乗客ら12人ケガ

速度違反　けん引中、故障車が衝突

十八日午後、いわき市平の県道で、普通トラックにけん引されていた乗用車がセンターラインをオーバー、対向してきた常磐交通の定期バスに正面衝突し、バスに乗っていた女子学生、主婦ら十一人の乗客など十二人が一週間から三週間のケガを負った。

同日午後一時半ごろ、同市平上高久字白坂三三地内県道（下高久～谷川瀬線）で、同市平神谷作、事務員伊藤正行さん(三)運転の普通乗用車は同市常磐湯本町、同少年(ニ)の普通トラックにけん引されていたが、センターラインをオーバー、対向してきた常磐交通平発江名回り小名浜行き定期バス＝斎藤武一運転手(三ム)＝と正面衝突した。

バスはそのまま約十メートル走り、道路左側のブロックベイに激突して止まった。事故当時は四十人の乗客がおり、衝突のショックで座席からころげ落ち、約二十人が救急車で市内の竹林病院、松村病院に運ばれたが、そのうち同市江名字風越七六、磐城女子高三年生小野愛子さん(一七)、同市永崎、無職吉田トシさん(六七)ら十一人が手足などを打って一週間から三週間のケガを負ったほか、乗用車の伊藤さんもムチ打ち症で一週間のケガをした。

いわき中央署の調べによると、伊藤さんの車を長さ六メートルのロープでけん引していた少年のトラックは時速四十キロのスピードを出していたが、これだけでも時速三十キロ以下というけん引時の速度違反。さらにカーブにさしかかった際減速したものの、はずみで後ろの乗用車が前に出、さらにトラックが直進にはいってスピードを出したためセンターラインをはみ出してしまった。伊藤さんのハンドルの操作もまずかったものとみられる。

伊藤さんは車のラジエーターが故障してエンジンがかからなくなったため、同僚の少年の車にけん引してもらい平の修理工場に行く途中だった。

その他の負傷者、次の通り（敬称略）。

▼いわき市平薄磯字仲町二五、主婦志賀タカヨ(四一)▼同市平下高久字八幡五一、農業猪狩スエ(五九)▼同市平上高久字白坂一ノ一、無職鈴木シゲル(六七)▼同市平下高久字志農田三七、主婦小野カネ(五七)▼同市平沼ノ内字新街一六三、主婦野口チヨ(四九)▼同市平臺間字塩場、無職市瀬マサ子(二九)▼同市江名字走出一六三、加工婦四家信子(三七)▼同市薄磯字南街四一、主婦鈴木トキ子(四一)▼同市江名字走出八八、大工坂本富夫(三四)

神谷碁棋クラブ入賞者

いわき市平下神谷の神谷碁棋クラブの月例囲碁大会は十七日開き次の入賞が決まった。

①松本茂夫三級②宇佐美金広三段③鈴木文夫五段④坂本宗弘二段⑤橋本正夫二級

明20日は営業します

あす二十日（水）は　本店・センターとも休まず営業いたします

暮かな暮らしに奉仕する　丸ほん　本店・ホームセンター

会と催し　20日

【平市民会館】▽磐女演劇教室「十一ぴきのネコ」（午後一時）ホール▽中国物産展（午前9時）大・第一・第二会議室、展示ホール

【平公民館】▽日本囲碁研究会（午前11時）第一和室▽中央公民館建設促進役員会（午後3時）第三ホール▽水語会（午後6時）第一和室▽ギターサークル（午後6時）第二和室▽日本脳炎予防接種（午前9時30分）大会議室▽商工会議所金融説明会（午後一時）中会議室

【平公民館】▽日本囲碁研究会（午前11時）第一和室▽中央公民館建設促進役員会（午後3時）第三ホール▽水語会（午後6時）第一和室▽ギターサークル（午後6時）第二和室▽日本脳炎予防接種（午前9時30分）大会議室▽商工会議所金融説明会（午後一時）中会議室

【草野ホール】▽装美きもの教室（午後一時）小ホール▽ベーターグループデッサン会（午後7時）美術クラブ

6時）第二楽屋

【勿来市民会館】▽福島県食品衛生協議会通常総会（午前9時）大和室▽日本脳炎予防接種（午前9時30分）大会議室▽商工会議所金融説明会（午後一時）中会議室

【常磐公民館】▽ベン字サークル（午後6時）第二会議室▽ギターサークル（午後6時）第三会議室▽書道サークル（午後6時）日本間

【しゃくなげ会館】▽人生相談会場（午前10時）4F

第三ホール

いわき球友会野球

◇いわき市長杯（17日）

共立ファイヤーズ　000 000 02／2
000 000 00／0

消防本部（共）湯座―東條（消）山川―山下

▽二塁打＝吉田友、阿部誠（共）山添（消）

あすの特売

◇イトーヨーカドー▼三階＝レースカーテン一間一、三八〇円から、ポリプロ花ゴザ一帖当たり三〇〇円から、夏掛布団一、二八〇円から、肌掛布団二、二八〇円から、紳士サンダル二四八円、キンチョール一九五円・二七五円、ハイアース一九五円、アースエアゾール一四五円

◇大黒屋▼地階＝ハウスバーモントカレー四三円、ヤマサしょう油一リッ一一八円▼一階＝紳士折傘五八〇円、婦人指付きソックス二足組一八〇円、18Kネックレスオール四割引き、釣り具BIGバーゲン（バカンスクーラー四割引き、レッツゴーマークリール三、六〇〇円）▼二階＝半袖白ワイシャツ五八〇円、ジャンパースカート一、九八〇円、プラジャー二枚組・ガードル・スリップ九八〇円▼三階＝午後四時タオルケット超お買い得発表、和装肌着三割引き、ベビー半袖Tシャツ三八〇円▼四階＝モンキーポット二五〇円手打鍋九八〇円

あすの行電

▼平地区＝（7時～10時30分）田町の一部

▼勿来地区＝（9時30分～12時）山田町毛内、諏訪（13時～16時）上安行、余木田、舟板

天気予報

玉半提供　☎五〇三二

（小名浜測候所調べ）

【今夜】風弱く、曇りで、宵のうちにわか雨。雷雨をともなうところがあるかもしれない。

【あす】東または南よりの風、曇りがちでにわか雨。午後に雷雨があるかもしれない。

【海上】今夜、おだやかな方。あす、多少波。

（雷雨注意報発令中）

あすの暦

6月20日（水）

	5月20日	日
旧暦		17
曜		59
出	赤 4・18	46
入	21・8	00
月出	5・19	28
月入	0・0	38
満潮	C19	10
干潮	C12	40

いよいよシーズン到着です
越　フジコシ
藤越の絹ごしとうふは冷奴に最高のとうふです。冷蔵庫で容器のまま冷やしてお召しあがり下さい一週間はもちますのでどうぞ
絹ごしとうふ（一丁）二十五円
絹ごし豆腐（二丁）四十五円
エスビーカラシ　五十六円

吉本高価買い入れ
趣味の切手のご用命は
白銀書房
平駅前　白銀通り　電㊹二八四〇

改装開店（19日）
楽しく気軽なオアシスで
ちょっと一パイ！
店舗を改装しました
従前どおりご愛顧お引き立てお願い申し上げます
大衆酒場　ごらく
平・五町目（大工町通り）
いづみや隣　電㉓7761

新発売!!
福島銘菓　柿ごろも
あさ川
平・四町目　電74―5755

肉の御用は
下坂食肉店
好間町　電㊱三三二四　二四四七

落ちついた
ふんいき……
楽しむ日本料理！
お食事会・商談
お家族連れに
ご利用下さい
味処・割烹　柳
平・田町（新田町）電23―2590

読者の声

きょうのことば

どんなキツネでも　自分のしっぽをほめる

（モンゴルの諺）

父の日はオヤジ〝子を思う日〟

平土井勝己

「型」にはまって、可もなく不可もなく、面白くない平凡な日を重ねて、五十七歳の父の日を迎えた。

太平洋戦争に死をまぬかれて、戦後の飢餓生活をまかりなりに生きのび、気がついたらわが身は定ら型やぶりの遊び、日本語を連発して驚かし、笑わせる孫たちは、年。子供らは成長してそれぞれ結新人類が日本に現われたのではないかと思わせられる。婚。東京で生活しており、時には孫をつれてジイさん、バアさん二人きりのわが家にもどってくる。

自分の子供の生長ぶりに対する関心を、いま孫に対して持つようその時のすさまじさはとてもの閉には、しみじみと持たなかったと口だが、孫の片とと日本語を聞いて、ちょこまかせっせと動きまわり、眠ってしまうまで動くことをやめない姿をみていると、実に面白くて何もかも忘れ、側にいつづけてしまう。

子供夫婦と孫が入れかわって、つきつぎに帰省してくるが、二、三日台風が荒れ狂うのがつづいて、やがて帰京してしまうと、静かではあるが活気のない型にはまった朝夕となる。あとからあとか出掛け、夜は八時前に寝てしまう

思う。たった二十五、六年前のことなのに忘れてしまっていることが多い。自分の仕事と自分のしたい事だけに集中して、子供らのことは妻まかせだった。

それかあらぬか、母の日には子供ら全部から、妻には四回の電話が、四人の子供の家族からかかってくるのに、父の日には皆無。父の日は日曜なら早朝から山歩きに

ことにしている。

因果応報。まかぬ種は生えない。父親と子供の結びつきの深浅が「父の日」の電話で計れるものではないが、オヤジに電話などするとうるさがるぞ。みんなそう思いこんでいるに違いない。これも身から出たサビではあるが、父の日に思うのは子供らのことである。こうしてほしいと自分が望んでも、その通りにしてくれる人はだれもいないのだろう。

（会社員・57歳）

読者の声　投稿規定▽住所・氏名・年齢・職業明記▽字数六百字以内▽原稿は返しません

東北大会をめざして

盲人野球　いわきチーム猛練習

目の見えない人たちの野球部いわきチーム（橋本一郎部長）は、先に行なわれた県盲人野球大会で見事一位を勝ち取り、東北大会を目ざしてがんばっている。

盲人野球はハンドボールを使い、投げるかわりにころがしてその音をたよりにバットを振るという競技。チームが十人で構成されるほかはソフトボールなどとルールは同じ。ただ一、二、三塁ベースは守備用のベースのほかに各塁に送塁用の大きいベースがついている。チームの構成は全盲四人、弱視が六人と決められており、ピッチャーと内野のうち一人は全盲でなければならないとされている。

いわきチームは、六月初め、福島市で六チームが参加して開かれた県大会で優勝し、七月上旬、岩手県盛岡市で開かれる予定の東北大会を目ざし、十七日正午から県立盲聾学校で最後の仕上げ練習に汗を流していた。

メンバーは二十代から四十代までの十五人で、ほとんどがマッサージ師。仕事が忙しいため、思うように練習することができないのが悩みのタネということだが、「東北大会は自信があるので、この練習は全国大会を目ざしたもの」と全員自信ありげ。

同チームのメンバーの一人は「盲人というと、どうしても暗いイメージがあるが、このメンバーはとっても明るい。こういった野球を盲学校だけでなく盲社会にも導入させたい」と、熱っぽく語っていた。

【練習に汗を流すいわきチーム】

漁業センサス打ち合わせ会

いわき市は二十日午後一時から本庁会議室で、漁業統計調査について打ち合わせ会を開く。

記念碑建て大野一小百周年

盛大に祝う

四倉町大野第一小学校創立百年記念式は十五日行なわれた。

記念碑建立は午前八時から、同校が明治六年六月十六日仮校舎として発足した玉山寛日寺で行ない、吉田英武建設委員長ら百五十人が参列した。

記念式は午前九時から本校体育館で行なわれ市長、教育長の祝辞、橋本校長のあいさつがあり、終わって和田四倉公民館長の『大野の歩み』という講演があった。

父の日に父親学級

大野二小　初めてという人も

大野二小（神田カヲル校長、児童数百二十九人）は父の日の十七日、授業参観を兼ねて父親学級を開いた。

目ごろ、仕事やその他の都合で学校に来る機会のない父親に、日曜日の振り替え授業で、わが子の学校生活の様子などをみてもらおうというもので、父親三十六人、代理の母親二十人計五十六人が出席。

授業参観のあと、先生と懇談会を開いたり、給食を一緒にとるなどして、ひさしぶりの学校生活・を体験、楽しい一日を過ごしていた。

子どもが入学して初めて学校に来たという父親が多く、「小学生のときはよく先生になぐられたものだが、来てみるとやはりなつかしい」や「タビをはかないでほうびをもらった」などと、むかしにかえって話の花を咲かせた。

なお、この日、父親学級を開いた市内の小・中学校は同小のほか七校にのぼった。

【懇談が交された大野二小父親学級】

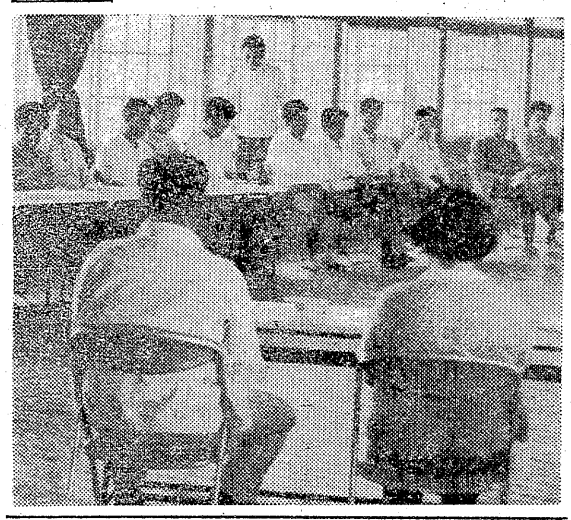

四倉中信用金庫が全国表彰

預金一人平均二万二千円弱

四倉中学校生徒信用金庫（鈴木春美金庫長）は優良こども信用金庫として十六日、全国信用金庫協会（小原鉄五郎会長）から表彰された。表彰されたのは全国四百七十一校から十三校だけで本県では四倉中が一校だけ。

四倉中生徒信用金庫は二十六年十一月二十八日に設立、現在加入生徒数九百三十九人、毎月一回生徒の事務処理で預金しているが預金高現在千四百二十万円、一人平均二万一千八百円となっている。

表彰は全国信用金庫協会代表が来て四倉中学校講堂で行なわれた。

【表彰される四倉中生徒信用金庫】

定時制高校体育大会の成績

野球は中央高が優勝

第十回福島県定通体育大会いわき地区大会が十七日午前九時から、中央、勿来、小名浜、平工の四定時制高校が参加、内郷高と中央高の二つの会場で行なわれた。

この日行なわれた種目は野球、バレーボール、バスケットボール、卓球、柔道の五種目で、結果は次の通り。

【団体】▼野球＝①いわき中央高②平工▼バスケットボール男子＝①平工②小名浜▼同女子＝①いわき中央②小名浜▼バレーボール男子＝①いわき中央②勿来▼同女子＝①いわき中央②小名浜▼卓球男子＝①いわき中央②平工▼柔道＝①いわき中央②平工

【個人】▼柔道有段者の部＝①土屋美佐男（中央）②中野正男（平工）▼同無段者の部＝①柚原益見（中央）②高橋勝実（平工）▼卓球＝①鵜崎義男（中央）②黒沢聰（小名浜）

【定通体育大会バスケットボール】

商店街

7ホール＝小名浜字本町66に新装開店＝丸正7（セブン）ホールが16日新装開店。電②局四七九三番。

あすの運勢

小川石洲

六月二十日（水・赤口）

【1月生】内容がとのわず何かと変化がある、堅率に動くな

【2月生】枯れ木に花が咲く運がある、くじけず努力続けよう

【3月生】運気が安定せず急変のおそれがある、慎重に当たれ

【4月生】一時逃れの言動は結果マイナス、最後までねばれ

【5月生】美しい花にも風雨の悩みがある、苦境にくじけるな

【6月生】目的達成のチャンスがある、タイミングをつかもう

【7月生】表面はよいが内面に不安がある、落ちついて当たれ

【8月生】中途で投げれば進展はない、最後までがんばり抜け

【9月生】思いがけぬチャンスに恵まれる、積極的に出て有利

【10月生】感情に走って争えば結果悪くする、冷静さが必要だ

【11月生】気分明朗で意気盛んなとき、積極的に出て結果よい

【12月生】よさそうにみえても油断するな、慎重第一にしよう

100貨店

まぼろしの虫類「ツチノコ」と称する怪物が、全国紙にのっていたが、どういうシロモノなのか？と問い合わせがあった。いろいろな辞典を調べたがのっていないという。

まぼろしというからには、記事をのせた新聞社でもわからないからだが◆新聞の報ずるところによると、大阪の前田さんという方が、静岡県の寸文川上流の千頭ダム東岸（海抜約千㍍）で十六日発見、キモをつぶしたが、カメラでとってきた写真がのっている。頭は舟のへさきのようにとがっていて、目はキラリ、長さ30㌢、太さ7㌢、シマ模様に細いしっぽ、蛇腹（ジャバラ）の動きで、〝チー〟と音をたてて、縮んだ反動で飛びかかるという◆地元のひとが〝ツチノコ〟といっているそうだが、たまたま方言にくわしい高木稲水さんに、この話をしたら〝昔はヘビをつちともいっていたような気がするが、字引きをひいてみたら…〟という。字引きによると、つち（土）の意味のなかには「顔かたちが非常に醜いことにたとえていう話」とある。なるほど〝ヘビノ子〟とされば意味もわかるわけである◆このまえ、四国第二の高峰、剣山（一、九五五㍍）に頭がプロパンガスボンベ大、長さが十㍍ほどの、電柱のような大蛇をみたというひとがいて、大騒ぎしたことがあった。列島改造におどろいて、奥地の大蛇も目をさましたようだが、見たというからには実在しているのだろう。大昔、ヤマタノオロチという大蛇がいたと伝えられている。

◆石森山の沢合にキノコ取りにいって、疲れたので丸太に腰をかけたら、その丸太が動き出したというので、顔面そう白になって逃げ出してきたとの話をきいたのは、たしか20年ぐらい前のことである。おどろいて、話が倍になったとしても、大蛇はまだ山奥にいると思う。

（龍人）

ご婚礼家具各種
いわき信販・福島信販チケットをご利用ください
勉強で評判の店
萬丸萬家具店
店舗／平・四町目電74—6633
工場／平・白銀町電74—6634
ショールーム／平・白銀町電23—1672

運転免許証で入浴料金を免除
金ケ沢温泉
●大浴場(男)●大理石浴場(女)
ドライバーに奉仕する
ドライバーエリア
いわき市久の浜金ケ沢トンネル　●平より20分　●24時間営業

御婚礼・免許証写真とDPE
スタジオマツモト
平・樂楽館通り　電74—6361

小鳥と金魚と犬
総合ペットフード
ペット器具
ワンチャン美容室ホテル
総合ペットセンター
カワマタ
南町店　電②7868
ヨーカドー前店　電②9049
15町三台(大専門)　電②7055

旅館秋山
いつでもおふろがわいてます
暖冷房バス・トイレ付き
平・下の町　☎74—8868

純喫茶センシュウ
お気軽にどうぞ
AM7:30～PM9:30
平・南町(草野ビル2F)　☎23—7765

いわきと内藤氏時代

小川、愛谷江筋を開発

林政にも力を入れる

鈴木光四郎

【いわき市小川町の関場取り入れ口】

四　林政

磐城平藩は新田の開墾に努力したが、田畑を守る防風、防潮林の植林や、街道松並木の植林、松並木の保護など林政に意を用いた。現在、磐城七浜の新舞子を中心に「道山林」が残っている。道山とは内藤政長の法名から出ている。政長の方針は、忠興に引き継がれた。慶安二年（一六四九）の御壁書の中に

①海道の左右に松を植えさせ、もしその松が枯れたときは、その請取の組に植え直させること。もし誰でも引き抜いたり、枝を切ったりした場合は捕えて厳罰を与え、さらに植え直させる②村々山野に漆や松、杉を植えて、その村の者たちが下枝や下刈りを行なうべきこと。

また、正徳三年（一七一三）の覚書などにも、次のことが記されている。

一小良ケ浜の内ふかや（深谷）海手小浜迄年々汐除の松都合拾万本の余為植候由其内枯候処は当春為植換可被申候繁岡新田海手並びに物見岡迄又井出村の内津の後迄年々春松為植候由其外村々汐除之松為植候二而可然処ハ見積為植可被申事

一海道筋並松薄所前々被仰付候得而為御植被成候向後枯候処は其処の田畑作り候地主義度も植えつけ候様に前々被仰付候間並松風返り有之伐取候処は根堀抜土手築立小松植候様に会所より奉行出し急度為植可被申候併有来候海道筋並松の際田畑有之の処は松の根廻入候故風返有之候左様の処候は遂掘削其所の田畑取上候様に可被申渡候先年相究候は松根より土手四尺置間杭為打置候間夫より土手之切込不申様に堅可被申付候並松のごとく松為植可被申候尤海道筋道橋修繕の節は近村より人足出し可被申付候村々請取の場所兼而相定被置候通常々心懸往還不自由無之様二可被申付候並松やうらう打不仕様二急度可被申付事

一従先年被仰付候通り桑漆楮浜柿桃栗櫨杉桐槻の実、茶の実植候様二粢可被申付候

一近年ハ山漆少く麗成候間粢薪を伐不申山漆の実蠟に取候様二山奉行へ堅可被申渡川筋柳うえ候様二可被申渡候

街道松の保護植林、磐城海岸から猪薬海岸にかけて、年一〇万本の松の植林、食用果実の植物の植林、山漆の保護など、藩は林政に努力を重ねたのである。

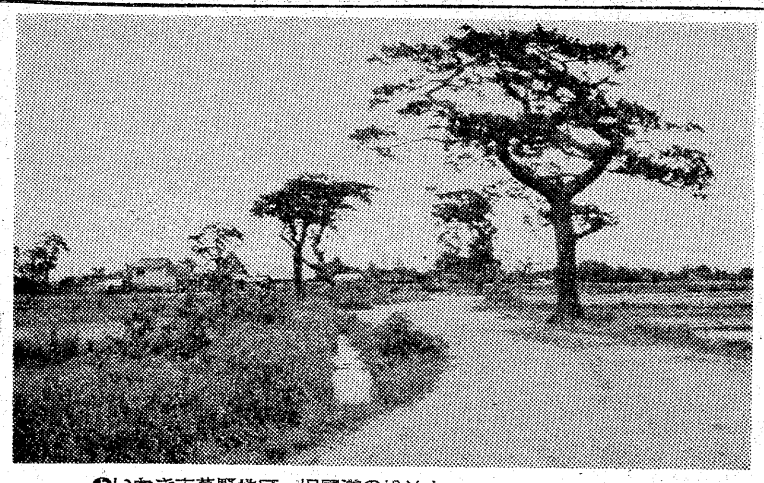

上いわき市草野地区・旧国道の松並木
下四倉小湊資料＝四倉史学館蔵

第六節　用水路開発

磐城平藩は新田開墾によって増収をはかるため、小川江筋、愛谷江筋の開発に藩をあげて努力した。水田の多量造成の基礎は、大規模な用水路の開発である。用水路を大規模に新しく開くための社会的条件は、広範囲の領国を統一権力が支配することである。したがって、大規模な用水路の開発は、戦国大名の段階に至って着手され、藩藩領主制に至って全面的に開花した。

一、小川江筋の開発

内藤氏入部以降、平藩領内に開かれた小川江筋は、近世初期の大用水路開発の典型的なものである。平藩領内の主要河川である夏井川は、河床が低く、平地に直接に水を揚げることは、当時の技術では不可能であった。よって、上流に堰をつくり、新しい用水路に水を引き入れ、その用水路の各所に水門を設け、そこから水を平地に落すのである。小川江筋は夏井川河口から十八㌔遡った下小川関川沿いに延々と引き回し、各所に水門を設けて、そこより、さらに小用水路に水を落し、それを引いて水田を作った。

開発の経過『長福寺文書』や『内藤文書』『文化財調査報告』によって、年代順に開発の経過を明らかにしたい。

(イ)小川江筋開発に着手

寛永十年（一六三三）磐城平藩主内藤忠興は、関奉行安田親負を証人として、下小川村庄屋忠右衛門、弥右衛門、長左衛門、与左衛門、小右衛門、与三兵へ、惣百姓中を代表者として、灌漑用の小堰を寺の境内を借用して掘りたいからお許し願いたい。この普地に新田弐反歩を差し上げると次のとおり、長福寺に申し込んでいる。

下小川村関普請二付テ水カカリ兼申　故寺中ヲ借申候テ為堰ヲホリ申　水通シ申候此普地ニ新田弐反之所オコシ　進上申候永代御志ヨム可被成候其上寺中ソンジ申候者百姓共罷出何時成共御普請　仕指上可申候縦八御国替御座候共右之様子新田之儀御公方へ御断可申上候其上三テ御公方五・五五伺角被仰候ハ寺中之為堰御屋プリ可被成候其上三テハ百姓共又ハ御公方五被仰分御座有間敷候為後日之手形進上仕候仍如件

寛永拾年酉ノ三月拾五日

関奉行証人　下小川村庄屋
安田親負印　忠右衛門印
弥忠衛門印
長左衛門印
与左衛門印
小右衛門印
与三兵へ印
惣百姓中

長福寺様

この文書によると、この年に江筋開発に着手したかどうか明らかではないが、関奉行が証人となっていること、下小川村の庄屋と惣百姓中が長福寺に申し込んでいることから見て、この年か翌年かに着工したものと推定される。

▽

週間ベストセラー

①「日本沈没（上・下）」小松左京著　光文社刊　各四三〇円②「華麗なる一族（上・中・下）」山崎豊子著　新潮社刊　各六〇〇円③「ぐうたら愛情学」遠藤周作著　講談社刊　二九〇円④「悔いなき命を」岡田嘉子著　広済堂出版刊　七五〇円⑤「ぐうたら交友録」遠藤周作著　講談社刊　二九〇円⑥「ぐうたら人間学」遠藤周作著　講談社刊　二九〇円⑦「ひとりでも生きられる」瀬戸内晴美著　青春出版社刊　五九〇円⑧「スプーン一杯の幸せ」落合恵子著　祥伝社刊　四三〇円⑨「サンダカン八番娼館」山崎朋子著　筑摩書房刊　八八〇円⑩「商売心得帖」松下幸之助著　PHP研究所刊　五〇〇円

（平・マルトモ書店調べ）

書評

日本沈没（下）（上）
小松　左京著

本書は著者がその個性と、九年の時間をつぎ込んで書きあげたもので、国際的にも期待されていた作品です。一億日本人の国外大移住は可能か？果たして日本列島は沈没するのか？いつ起こるかも知れない恐怖を描いた、異色の問題作。

「カッパの本」はすでに一億部突破しました。一〇〇万部突破の本は「英語に強くなる本」「頭の体操」（第1・2・3・4集）「冠婚葬祭入門（正・続・続々・図解篇）」があります。いずれも好評発売中です。

（光文社刊・各四三〇円）

仏壇・仏具
橋本屋
平・新川町1
五町目バス停わき
電74—3948

TPOに合わせて　髪をかえると
あなたが変わる……
デザインパーマ・婚礼着付け
メイ美容室
たいら・ぎんざ・でんわ74—7565

看護婦・家政婦の
求人、求職は
（平）74—2307へ
労働大臣認可
平看護婦家政婦紹介所
いわき市平字南町76

東宝
明20日（水）から　若さの限りにつッ走る！
男と女のクライマックス！
人気シリーズに新ムラマサ！
ヤングが好む劇画の映画化NO.1！
第二作
高校生無頼控
突きのムラマサ
（カラー作品）
監督・中平　康
青木　リカ
峰岸隆之介
浜　かおる
鈴木やすし
監督・江崎実生
大門　正明
ひし美ゆり子・渡辺やよい
混血児リカ
（カラー作品）
第二作
ベンチャーズの曲にのせて
ますます快調！
「リカ」シリーズ第二弾
●同時上映●
（カラー作品）
森田健作の
夕陽の恋人
森田健作・尾崎奈々・紫ジュン
ひとりゆく
さすらい旅
平駅前
世界館ビル
平東宝
TEL 74 6811

カラー作品
ネバダ・スミス
これが西部劇のナンバー・1
痛快マックィーンの魅力のすべて！
スティーブ・マックィーン
カール・マルデン
スザンヌ・プレシェット
製作・監督■ヘンリー・ハサウェイ
20〜26
黒いジャガー　カラー
女には…唇を奪ってから名前を聞く！男には…殺してから身許を確かめる！
リチャード・ラウンドツリー
モーゼズ・ガン■チャールズ・シオッフィ
監督■ゴードン・パークス
23日〈土〉オールナイト
洋画のアポロ座
世界館ビル地下■電74—4559

栗杭木・枕木・土止板
常磐坑木株式会社
いわき市内郷御厩町　電㉓二五八一・二〇六二

落ち着いたお部屋でご商談、ご会食に
お気軽にご利用ください
料亭　いまを園
いわき市平字中町二三　電㉔一六一三

老人と子供を交通事故から守りましょう
〈電話〉
74 3071
74 8434
無線車
株式会社平タクシー

土地建て物電話分譲仲介
飯野不動産株式会社
いわき市平・大町二〇　電㉓三〇一〇　㉔六五四一六

〝資本戦争〟内と外

◆一億人の経済＝会社盗り物語

乗っ取り〟を手はじめに、株の獲得をめぐる経営支配、外国資本と国内資本の競争などの動きをたどる。そして、そうした一連の動きが、国内企業を資本のグループに

と父母、住民の連帯を可能にするにはどうすればよいか、また、それはどのようにすれば育つのかを考える。

出席は、和光大学教授・中野

歳になったとき」をフォーリーブスが歌ったあと、この三家が登場。だが時は五十年後のこととて、橋はぜんそくになやみ、舟木は耳が不自由、西郷はリュウマチやみ

東京・四谷の連込み宿の近くのガケ下で死体となって発見された。遺留品は何もなく、三船主任らは手がかりを求めて松崎のマンションへ飛んだ。そこには直前まで人

差し出し人は、ある開発会社の部長・雨宮（小笠原弘）、真沙子夫妻の娘で女子大生の美也子だった。

雨宮毛を訪れた三船らに対して

チャンネル13
いくら郷土行事とはいえいつも不快になるのは馬力
事を…
368
279
つ,,を
名
143・㉓5028
商店街
555・㉓5067
でどうぞ
ります
館
23—3500

〝資本戦争〟内と外

◆一億人の経済＝会社盗り物語

NHK・夜10・15

経営支配をめぐる内外の資本戦争の現状と国民経済への影響をとりあげる。

日本では、まだ、反道徳、反社会的行為とみられている〝会社乗っ取り〟だが、欧米では日常的行為でむしろ歓迎されるという。コングロマリット(多角的世界企業)が支配的になった米英など、先進資本主義国では、企業経営の効率化が重くみられ、消極的な経営者こそ企業発展にマイナスという通念が生まれているためだ。

番組では、二〇年前の〝白木屋乗っ取り〟を手はじめに、株の獲得をめぐる経営支配、外国資本と国内資本の競争などの動きをたどる。そして、そうした一連の動きが、国内企業を資本のグループによって系列化し、いくつもの巨大な企業集団をつくり出した現実、それらの強大な力が国民生活に与える影響を考えていく。

話は経済評論家・杉岡碩夫さん。ゲストは日本証券経済研・主任研究員・奥村宏さん。

みもの

NHK特派員報告

NHK・夜7・30

日本企業進出の波紋＝ブラジル

ブラジル第一の大都市サンパウロでは、ここ一～二年、ちょっとした日本ブームが続いている。数々の経済使節団が訪れ、日本企業や商社が、続々と進出しているためである。

現在の進出企業は百社余り、それが、年内には二百社、近い将来には四百社になるという。

番組では、さまざまな問題を通して、ブラジルに根をおろした日本人と、進出企業の社員としての日本人の意外な関係を描く。

銭形平次

福島・夜10・00

誰も知らない

佃島の人足寄場から、源次(菅貫太郎)が脱走した。馬方をしていた源次は四年前、強盗の片棒をかつがされて捕まったのだが、将来を誓い合った宿屋の女中、おしの(三好美智子)との再会を楽しみに、模範囚としてあと一年もすれば晴天白日の身になれるところだった。それなのに打ち首確実の島抜けをしたのはなぜか。

平次(大川橋蔵)が調べると、四年前源次を密告したのは、ほかならぬおしのだった。

市民大学講座

教育・夜8・00

学校と社会

子どもは学校だけで教育をうけるのではない。地域社会も教育をしているし、またしなければならない。では、学校と地域はどのように結びつくべきか。

シリーズ最終回の今夜は、教師と父母、住民の連帯を可能にするにはどうすればよいか、また、それはどのようにすれば育つのかを考える。

出席は、和光大学教授・中野光、立教大学教授・浜田陽太郎、板橋区立志村第6小学校教諭・鈴木孝雄ほかの各氏。

歌のゴールデンステージ

NHK・夜8・00

ご三家ゆかりの歌くらべ

橋幸夫、舟木一夫、西郷輝彦〝ご三家〟がひさびさに勢ぞろいするゴールデンショー「ご三家ゆかりの歌くらべ」がハイライト。ビートルズのヒット曲「六十四歳になったとき」をフォーリーブスが歌ったあと、ご三家が登場。だが時は五十年後のこととて、橋はぜんそくになやみ、舟木は耳が不自由、西郷はリュウマチやみで、薬をいろいろかえては効いたの効かないのという日々を過ごしている。三人は、昔もてた話など、思い出話にあることないことを話しあっている。

ほかに新人歌手のアン・ルイスがNHK初登場で「わかりません」松山恵子が「未練の波止場」を歌って花を添える。

特別機動捜査隊

福島中央・夜10・00

愛と憎しみの湖

ホストクラブのホスト松崎が、東京・四谷の連込み宿の近くのガケ下で死体となって発見された。遺留品は何もなく、三船主任らは手がかりを求めて松崎のマンションへ飛んだ。そこには直前まで人がいた形跡があり、荒らされた部屋の机の中から一通の手紙が発見された。

差し出し人は、ある開発会社の部長・雨宮(小笠原弘)、真沙子夫妻の娘で女子大生の美也子だった。

雨宮宅を訪れた三船らに対して真沙子は、松崎などという人物は全然知らないと強く否定した。

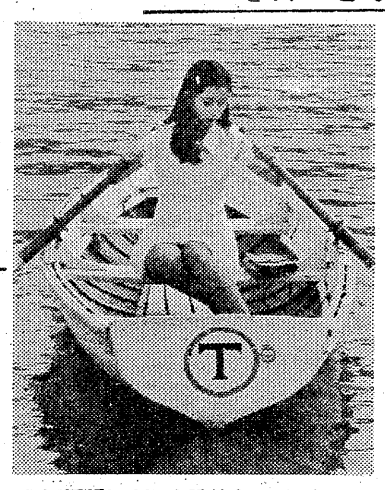

母に絶望し自殺する美也子(林靖子)

北の誤解うすれ二上は大繁盛　＝思い橋＝

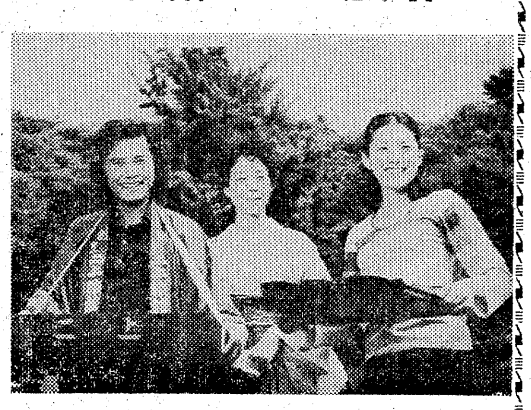

二上旅館はクレ振りに大繁盛だ。(中央)から長男(仲雅美)彩子(淡島千景)桂(松坂慶子)

福島・夜9・00

百五十名もの客がきて〝二上旅館〟はてんやわんやの大さわぎだった。そのなかで、北は手なれた様子でふるまっていた。やがて一行は北の定めた観光コースどおりにまず織物工場の織圧に出かけていった。織圧でも思いがけない商売ができて大喜びをしていた。すべて北が考案した新しい旅行プランのおかげだった。

客を送り出し、〝二上旅館〟ではおかみの彩子はじめ長女の多美や板前の鶴吉たちは、いつかったたねしていた。とにかく大忙しだったため疲れが出たのだろう。

そのころ、近くの谷では二上の板前見習いの良男とまた祝父にやってきた正紀が対決していた。幸子に自殺まで決意させた正紀は、いまさら、おく面もなく幸子を追ってきて、なおしつように幸子を くどいていた。そこへ幸子に同情した良男がとび出し、対決となったのだ。

そんなある日、北からプロポーズされている多美が、北に、二人だけであいたいと申し入れた。色良い返事を聞かせてくれるのかも知れない。北は心をおどらせて多美の指定した久昌寺へ出かけて行った。

ききもの

世界の民族音楽

FM・夜10・20

世界のわらべうた

先週にひきつづき〝世界のわらべうた〟の三回目。

このシリーズは、おりおり集めた世界のわらべうたを、小泉文夫さん独得の方法論によって分類し、日本のわらべうたと比較しながら紹介してみようというもの。

きょうは、「なわとびうた」を中心にきく。なわとびにはゴムなわとロープのものとがあるが、ゴムなわは、近年出て来たものであるために、古い音楽が使われにくい。また、ロープのなわとびの発生と伝播のもようなどが解明される。「ジャンケン」は、世界に非常に少ないものの一つ。

最後に、「お手合わせうた」、「体あそびのうた」、「鬼あそびのうた」の各ジャンルから一例ずつ引用してこれらについての短い説明を加え、第一弾のシリーズを終わる。

チャンネル13

いくら郷土行事とはいえいつも不快になるのは馬力大会。むつ市の模様が報道されている。馬ソリに三百から千キロの土のうを積み、百七十メートルを一周するもの。二カ所に障害の土盛りまでしてある。八十頭が参加、見ていていたましい、まさに動物虐待だ。騒ぐのは人間ども、勝ては賞品の山、酒をくらって胸を張る、なんとも不快になる。三年に一度ぐらい、馬が観客席で人間が土のうを負って走るなら、まだ我慢もできようもの。なにも馬年生まれではないが、学校では動物愛を、おとなは馬力競べ。ひそかに馬にもスト権を与えようか。

今夜の番組

NHK教育 ☆印は白黒

6・00☆スペイン語講座
30☆バイオリンのおけいこ
7・00☆英語会話
30☆中国語講座
8・00☆市民大学講座「学校と社会」～教育改革の課題～浜田陽太郎　ほか
9・00☆通信高校講座　数学1
30☆通信高校講座　数学1
10・00☆通信高校講座　世界史
30☆通信高校講座　数学2
11・00☆たのしいフランス語

NHKテレビ ☆印は白黒

6・00　こどもニュース
05　あなたの町
30　人形劇「新八犬伝」
7・00　ニュース
30　NHK特派員報告「日系人と日本人」
8・00　歌のゴールデンステージ＜御三家由縁歌競＞橋幸夫　舟木一夫　西郷輝彦　三田明　佐良直美　青江三奈　ほか
9・00　ニュース
15　ニュース解説
30　ニュース特集
10・00　「生きて愛して」
15　1億人の経済
50　ふるさとのアルバム

福島中央テレビ ☆印は白黒

6・00　人造人間キカイダー
30　ワイドニュース
45　ニュースフラッシュ
7・00　新・お笑いゲーム合戦　由利徹　佐山俊二
30　火曜映画劇場「天下の御意見番」月形龍之介　松方弘樹　北大路欣也　片岡千恵蔵　市川右太衛門　木村功　丘さとみ　ほか
9・00　荒野の用心棒「群狼の宿に愛と死の花が散って…」長谷川明男　生田悦子　高森玄
10・00　特別機動捜査隊「愛と憎しみの湖」有沢正子
11・15　ワイドショー11PM

福島テレビ ☆印は白黒

6・00　宇宙わんぱく隊
15　ニュース
55　カバトット
7・00　「赤い靴」小早川純
30　「55号決定版！」ゲスト・藤圭子
8・00　火曜歌謡ビッグマッチ「祭りだ！マチャアキジュリー」五木ひろし　奥村チヨ　ちあきなおみ　三善英史　南沙織
9・00　「思い橋」淡島千景　藤岡弘　花沢徳衛ほか
30　「みんなで7人」志垣太郎　吉沢京子　ほか
10・00　銭形平次「誰も知らない」菅貫太郎　西田良
11・05　世界ビックリアワー

NHK第1 1340KC

6・05　株式市況▽商品市況
40　じょうずな話し方「話は人なり」
7・00　ニュース
15　ニュース解説
25　プロ野球「南海対ロッテ」＝中止の時＝7：25ポップスコンサート8：05人生読本「青春の日々」8：15趣味の手帳「てんとう虫の飼育」8：30この人にきく9：05歌の星座　にしきのあきら　ほか
10・20　若いこだま　ゲスト・飯岡阿美子
11・05　夢のハーモニー

NHK第2 1540KC

6・00　そろばん教室「6級のわり算」
45　英語会話
7・00　ラジオ農業学校「マーケッティング」
30　中学生の勉強室　公民
8・00　通信高校講座　現国1
20　通信高校講座　現国2
40　通信高校講座　現国3
9・00　通信高校講座　日本史
20　通信高校講座　古典乙1(古文)
40　通信高校講座　家庭
10・20　通信高校講座　英語A
40　通信高校講座　英語A
11・00　大学講座　英語

ラジオ福島 1060KC

6・00　ニュースハイライト
30　スポーツジョッキー
45　プロ野球火曜ナイター「中日対巨人」①「大洋対阪神」②「南海対ロッテ」③「日拓対太平洋」＝中止の時＝6：45ナイタージョッキー7：00ウエストコーストサウンド特集8：00ロック特集9：00ジュディ・ガーランド特集
9・30　てっちゃんカヨちゃん歌謡ジョッキー
10・30　MUハイフォニック　君だけに愛を
11・20　歌謡リクエスト合戦

FM放送 ☆印はステレオ

6・00　くらしの話題＜ディスクジョッキー＞
7・15☆サウンド・オブ・ポップス　小鳥　私の恋人　約束された地　ほか
8・05☆ステレオコンサート＜ポピュラーパレード＞ウォーク・ドント・ラン　シュ・プーン　ルシール　バルコニーに坐って　ダイアナ　イエスダデイ　森を歩こう　タミー　マナクーラの月　ほか
10・20　世界の民族音楽「世界のわらべうた」
11・05　夜のしらべ

うまい「かつ」なら大宝ですネッ！
谷川瀬店は数寄屋造りの落ち着いた店で楽しいお食事を…
平大宝銀座店　平・銀座通り　TEL・㉒2968
谷川瀬店　平・谷川瀬　TEL・㉓0279
本店は合掌造りの店でバラエティーに富んだ"とんかつ"を
小名浜大宝本店　小名浜・岡小名　TEL・㊿4443・㊿5028
中島店　小名浜・中島商店街　TEL・㊿2655・㊿5067

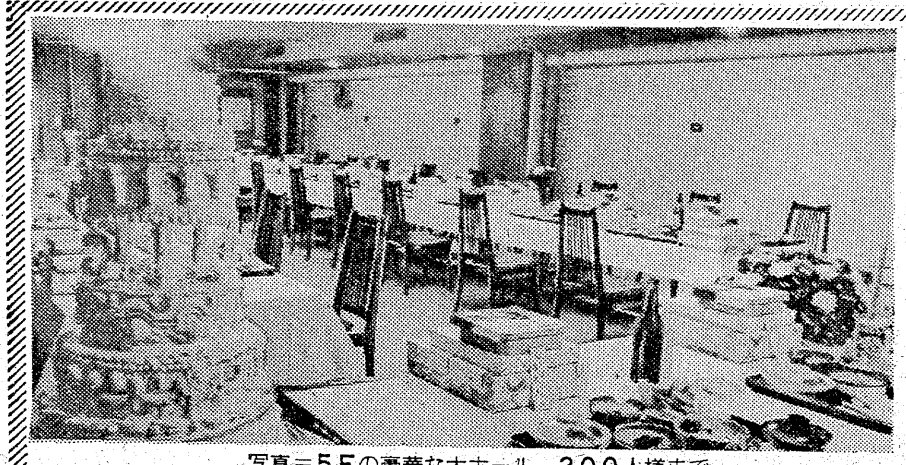

写真＝5Fの豪華な大ホール　200人様まで
輝かしい人生の門出!!
とこしえの愛を誓うにふさわしい　豪華な式場でどうぞ
⊙ご婚礼のお日どりが決まりましたら　お早めにお申し込みください
⊙ご招待状から婚礼衣裳・着付け・ハネムーンまで　一切お世話いたします
⊙お料理は和食・洋食とも1,200円から承ります
⊙ご宴会・会議用にもご利用下さいませ　200人様から20人様まで大小6部屋を用意いたしております
総合結婚式場ことぶき会館
いわき市平字田町・並木通り　いわき民報ビル3・4・5F　☎23―3500

家庭婦人

和紙人形の作り方

おつかい人形

○…幼いころ、だれもが一度ならず和紙を使った折り紙…○
○…の経験を持っている。しかし、人形づくりともなる…○
○…と、むずかしいという考えが先にたち、経験者はと…○
○…ても少ない。そこで、和紙人形の基本パターンをマ…○
○…スターできる、初歩的な人形「おつかい」の作り方…○
○…を取り上げてみました。

紙だけでつくる和紙人形は、和紙の持つ直線の美しさに魅力がありますが、動きのある人形をつくることがむずかしく、難点とされていました。肩にハリガネを入れ、着ものにそでやえりをつけ、ふつうの着ものと同じ方法で作ることによって、立体感を出しますが、ここに紹介する「おつかい」も、そこが重要なポイントになります。

動きを出すのが難点

手順として「顔」を作り、次に「胴体」、「着もの」「帯」「髪」の順に作っていきます。

◇道具＝ハサミ、のり、定規、筆（〇・八～〇・九㌢）
◇材料＝千代紙、半紙、障子紙、綿、ハリガネ、黒糸、白糸

＜顔＞

①綿をかたく丸め、一・三㌢幅にする。タテ一・六㌢の長さに切って、両端はハサミで丸みをつける。

②それを三・五㌢幅の半紙の中央にくるみ、両端をていねいに伸ばしてねじり、こより状としておく。

③約四十㌢のハリガネ（二十番）の中央に顔をつけ、片方の端を糸で結びます。結んだところからハリガネを二つに折り、顔のうしろに輪をつくるように曲げ、結び目の真下から曲げて下におろす。（首になる）半紙の残りはハリガネにまいておくこと。

＜胴体＞

①二十㌢のハリガネ（二十番）を首の下二・五㌢のところに輪（一回）にしてつけます。これが肩の首です。

②首のハリガネを肩のハリガネに両幅が三・五㌢位になるよう巻きつける。巻きつけたらハリガネを下におろして、首から五㌢のところで二度ねじる。

③二㌢幅の障子紙を両肩に二～三回巻きつけ、同じように二㌢幅の綿を二回巻きつけます。

④五㌢幅の綿で胴をくるむようにして丸く巻きます。そのうえに、後でのりづけがしやすいように三・五の半紙を肩から巻いておきます。

＜着もの＞

①がらつき和紙を、二十一㌢幅、タテ十八㌢の身ごろと、二十一㌢幅、タテ三㌢のえり、幅二十㌢と十二㌢タテのスソの三つの部分に分けて切っておきます。

②身ごろの中央を折り、片面だけ真ん中にハサミを入れます。

③ソデ部分は、端から六㌢のところに二㌢ぐらいの切り込みを入れておきます。そのとき、両端一㌢ぐらい、ソデ口を折ります。

④えりは、三つ折りにしてみごろのえり部分にのりづけします。

⑤すそは、下の部分と両端の部分の三方だけを一㌢折る。

⑥身ごろは、着ものの中心から二・五㌢のところから一㌢折って、〇・五㌢の肩上げをつくります。そのほか、すそより四・五㌢のところを山に折り、一・二㌢の腰上げをつくっておきます。

⑦白かピンクの無地で幅十三㌢、タテ二㌢の「えり」を二つに折って、中央をハサミでとき、それを胴体に直接つけます。

＜帯＞

①幅十五㌢、タテ五㌢の、身ごろと違った柄の和紙を二本用意します。一本は前おび、もう一本は後おびになります。

②前おびは、約直径一・八㌢の筒状につくります。後おびは一・五幅の袋帯にして、一㌢の結び目をつくります。

＜髪＞

①幅十六㌢、タテ九㌢の黒の無地の和紙を、筆で巻いてちぢめます。開いて、また反対側よりちぢめます。これを二、三度くり返します。

②ちぢめた紙から幅二・五㌢だけ切りとり、さらに幅二・五㌢、タテ一・五㌢の部分を切りとり顔の部分にのりづけし、前髪とします。

③残りの紙を二つに折って黒糸を返してかたく結び、頭の周囲にのりをつけて、それをのせます。

④前髪部分を切りとった残りの部分、幅二・五㌢、タテ七・五㌢部分を三つ折りにして、両端から筆で巻いて中央でとめ、ちご輪をつくります。これを赤いリリアンで結びます。

⑤ふろ敷きはタテ、横十㌢の和紙に、綿をくるんで両端を結び、人形の左手を上にあげ、右手にふろ敷きをのりづけします

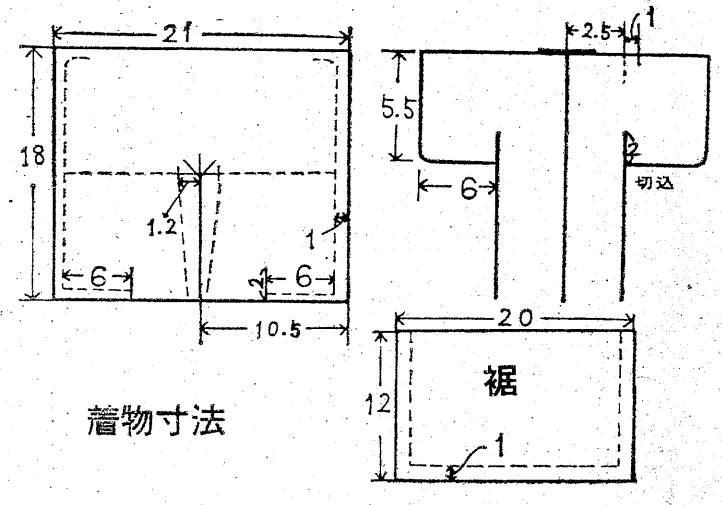

着物寸法

暮しの知恵

●…なまりを煮るコツ

なまりは、表面がべたついていたり、色が悪かったり、皮が破れていたりするのは古いもので、切り口が白っぽいものが鮮度のよいものです。なまりは大きめに切り、じゃがいもは皮をむいて一口大に切って揚げ、しらたきは、さっとゆでて適当に切ります。これをだし2カップ、砂糖大さじ3杯、しょうゆ、みりん各大さじ4杯の割り合いで作った中に入れ、落としぶたをして、汁がなくなるまで煮ます。

東から来た男（265）

西村京太郎作
梶鮎太画

犯人の顔（五）

結城は、小さく首を横にふった。下垣部長が、真犯人なのだろうか。だが、そうだとしたら動機がわからない。

『下垣部長というのは、どういう人ですか？』

と、木戸風太が、煙草に火をつけてから、結城にきいた。

『年令は、確か四十七か八だ。太陽自動車では、やり手で通っているよ』

『個人的に、よく知っているんですか？』

『それが、あまりよく知らないんだ』

『しかし、上司なんでしょう？』

『そうだが、僕たちテストドライバーというのは、会社の中でも、特殊な仕事でね。確かに、下垣開発部長の下にいるんだが、それは、テスト走行や、新車の開発の時だけで、普段は、別格扱いなんだ』

『何となくわかりますな。しかし、あなたが日本グランプリで優勝したとき、部長から記念の腕時計を貰ったんでしょう？最初の殺人現場に落ちていたという例の腕時計ですよ』

『ああ。そうだ』

と、結城はうなずいた。あの優勝のとき、結城は、下垣部長の家へ呼ばれて、ご馳走になったのだ。

『あのとき、確か、シャブシャブをご馳走になったんだ』

『すると、謎の人物について、シャブシャブの好きな点は一致しますな。それに、中年の男という点も一致している。コケシが好きな人間じゃありませんでしたか？』

『さあ』

結城は、必死になって一度訪ねたことのある下垣部長の家の姿を思い出そうとした。奥の和室でシャブシャブをご馳走になったのだ。あの部屋にコケシが飾ってあっただろうか？

思い出せなかった。あの時は、日本グランプリに優勝して、ウキウキしていたから、すぐ酔っ払ってしまった。

『日本画は、どうです？狩野青山は、下垣部長だと思いますか？』

木戸風太がきいた。

そうだ。一つ思い出した。下垣部長の応接間に絵がかかっていた。日本画だった。どこかの風景を描いたものだが、あれを描いたのが、下垣部長かどうかわからない。

『太陽自動車で職員の文化祭が行なわれたことがあってね。その時、下垣部長は、絵の審査員になっていた筈だ』

『それは、面白い話ですね』

『だが、だからといって、下垣部長が、狩野青山だという証拠にはならない』

『女関係はどうです？』

『太陽自動車の部長だからね。モテルと思うよ。だが、奥さんが、ヤキモチ焼きだと聞いたことがある』

『それも面白い話ですな』

浜のおみやげ・郷土の民芸
いわきの再発見！郷土の民芸品
おみやげなど　なかなか珍しい
ものが豊富です
丸市店
いわき市平字四町目　でんわ74－2213

6ツの個室があります
グループの会議・会食・ご商談
デートなどにご利用下さいませ
1室25名様まで
ご利用できます
あなたのテーブルに
あなたの電話
本格的ビジネス喫茶
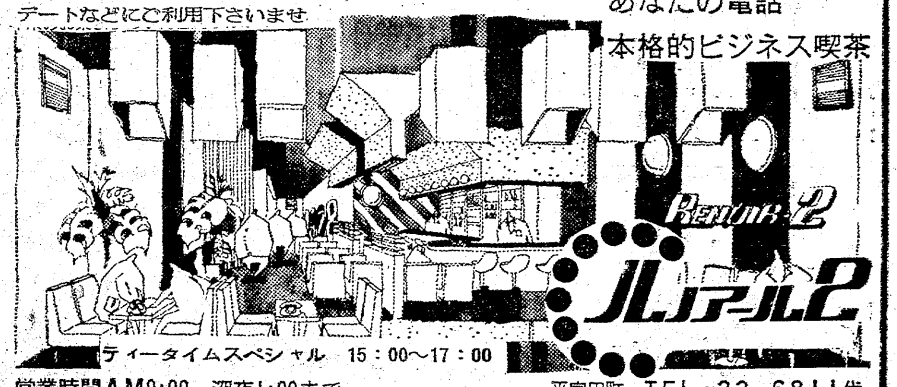
ティータイムスペシャル　15：00～17：00
営業時間AM9:00—深夜1:00まで
平字田町　TEL・23－6811代

郷（さと）の丘（おか）
◆開発許可　福島県指令　都　第177号
●幸を創る●
●宅建免許・福島（2）187・建設業登録・福（わ）1678
東南開発株式会社
いわき市平字小太郎町1－8　電⑭6393・⑭6657

グループ紹介 ㉓

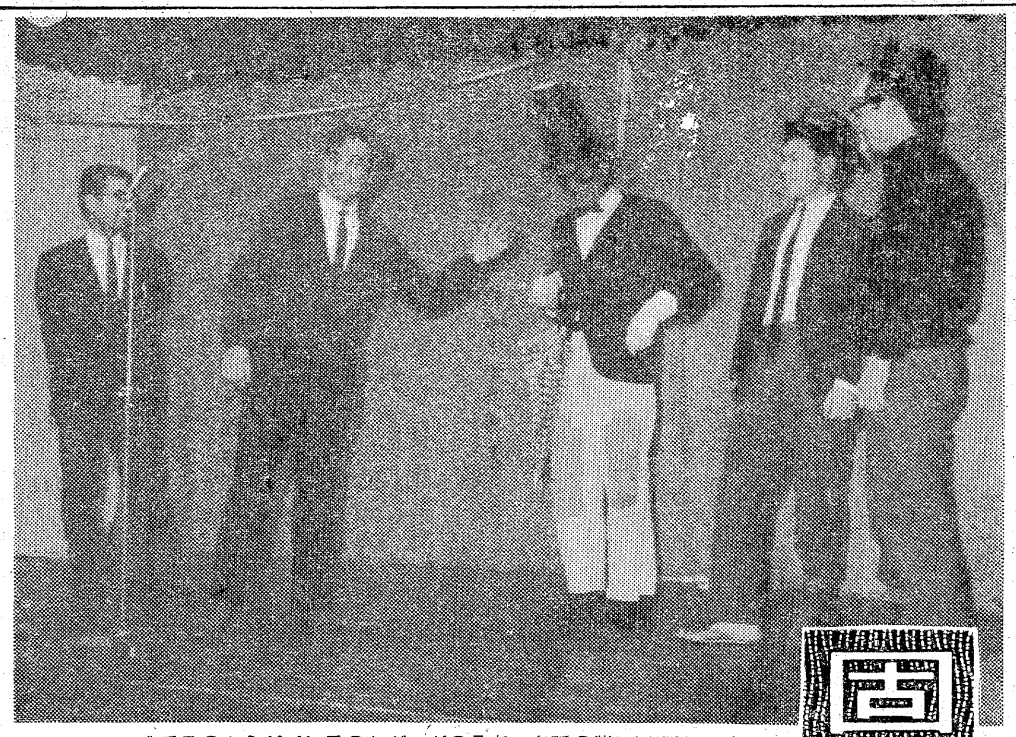

〝手品のタネがバレるのもギャグのうち〟各種の催しに出演して笑いをバラまく

司会者ふたりのときは、足なみそろえてカッコよく。ギャグは意気もピッタリ掛け合い式で。(喜劇クラブギャグ集から)

いわき市役所 喜劇クラブ

事務局・いわき市役所職員課・安島一男

ユーモアと常識養う

結成10年 愉快な仲間たち

とかくお固いといわれる官庁の中に、職員仲間だけでつくっているウエットとギャグに富んだ喜劇クラブがある。いわき市役所喜劇クラブがそれだ。

さすがお役所である。立派な規約をつくってその上に運営されているが、第三条の(目的)がふるっている。『本クラブは相互共助の精神に則り、会員の会費によって諸種の演劇(喜劇)を行ない、クラブ員及び市職員の精神安定及び消化不良をなくし、地方公務員としてのユーモアと常識を養い、もって地方自治の発展に貢献することを目的とする』とうたっている。

市町村合併が話題にのぼり、新産都市指定など、いわき市誕生が結びついた昭和三十七年に、もと勿来市役所内でうぶ声をあげた。独身者ばかりのイキのいい仲間ばかり。大森クラブ長がもと松竹大船撮影所の大部屋住まい、俳優のタマゴだった経験が生きて、喜劇や寸劇の指導に当たった。

クレージーキャッツが大のファンの仲間たち。ギャグを学ぶのに東京の日劇まで行ってナマの劇を観賞し、ザ・ドリフターズショーをふくめてテレビ番組は絶対欠かしたことがないという。一挙手一投足までこまかに見て、手ぶり、足ぶりまねながらの観賞。面白いと感ずるところではない。正念場、真剣勝負である。

〝お陰で家族もユーモアを解するようになり、親子の断絶もない〟と、副クラブ長の安島さんは、隠れた効用を話す。あれから十年。独身グループもいまでは妻子あるグループとなった。ギャグを身につけて喜劇も長足の進歩をとげた。

四十一年七月に植田町菊多館で開かれた〝勿来職員組合演芸会〟が公式の初出演。千二百人の観衆を前に喜劇を披露、ヤンヤのかっさいを浴びた。が、劇中だしものの手品のタネがばれて演者はヒヤヒヤ、観衆は大爆笑。〝これも喜劇のうちだったかも〟と、当時を回想する。

仲間や友人の結婚式には三、五人のグループで出演して、♪へんちょこりんな子♪のテーマソングに乗ってかけ合い漫才落語寸劇を身ぶりよろしくこなし爆笑のウズに場内をまきこむ。

観客が乗ってくれれば、予定外のものまでアンコール出演。芸も最高潮に達し、あとで〝こんなに俺もできた〟と自信もわき、新しいギャグ仕入れに熱もはいってくるという。

◆メンバー◆

▼クラブ長＝大森貞夫▼副クラブ長＝安島一男▼会計部長＝星敏男▼企画担当＝山口安雄　佐藤一男▼演技担当＝佐川信利　大平和男▼照明担当＝小野善文▼報道担当＝丹野正身　下山田隆彦▼装置担当＝笹川英二▼小道具担当＝大崎勝利▼大道具担当＝渡辺征善▼かつら製作担当＝緑川隼人▼音楽担当＝菊地長次郎

固くお役所に清涼剤

独自のギャグ生かす

入会には演劇テスト

いわき市合併人事で、仲間は本庁、支所勤務とバラバラになった。が、心のキズナは固い。集まりにくくなった点をのぞいては―。

総会は毎年一回、暮れの忘年会を兼ねて開く。ことしは、早起き野球大会出場(グループで編成)チャップリンのモダンタイムズ、ハワイアンでのクレージーキャッツショーなど観賞したが、関西旅行も計画している。

スポーツで健康づくりを、旅行で親ぼくを深めながら、自由に隠し芸を仲間同志でたのしむ。映画や演劇を通じてプロの演技を学び、自分独自のギャグを身につけ、脚本から演劇、小道具、大道具、照明、舞台装置といっさい自分たちの手でやる。

会費月五百円だが、コツコツ買い集めた小道具類、レコードなどかなりあり、ちょっとした小劇団である。会則にもあるように〝特殊学級及び養老園の慰問〟をことしはぜひ実現したいとしている。

結成十年、体質変えのため新しいテーマソングを鈴木孝則さんに依頼してつくり、新会員を募っている。きびしい?演劇テストをパスしなければ入会できないが、楽器のできる人を希望している。

お役所仕事のなかの清涼剤として同クラブは進展しているが、ばらまくユーモアが庁内を明るくし、それが市民サービスにもつながってこよう。

ギャグ集

同クラブでは〝喜劇クラブだより〟を随時発行。情報を交換しているが、そのひとコマにコントをのせ、また、ギャグ集を発行して即席寸劇のネタを提供しているが、傑作を拾ってみた。

★…天下り…★

A　役人の天下りが問題になってますネ

B　それはあたりまえのことですよ

A　なんで…?

B　カンチョウはクダルのがあたりまえだもの

★…交通整理…★

・女性がバスに乗っている時に、ナニがやってきたら困るでしょうネ

・そうですネ

・そのような状態を〝交通セイリ〟というんだよ〟

★…司会者の紹介…★

・総合アナが〝司会者をご紹介します〟のアナウンス

・司会者と一緒に歯科医者(仮装)が出てドギモ抜く

親ぼくのため年1回旅行を楽しむが　喜劇を地でゆく
愉快な仲間たち＝鬼押出しで＝

グループでチームを編成　早起き野球で昨年は
準決勝まで進出した

広告マッチ
名入れ帽子も承ります
広告マッチは
可愛いい広告媒体です
カレンダー　タオル　うちわ
記念品は
30円から100万円まで
贈答用品センター
嘉見家
いわき市平字大町18　☎74－5469

みなさまの健康に奉仕する――
東映サウナ

いわき市平字十五町目
東映24ビル
2F　男性サウナ　入浴料¥500　3F　女性サウナ　(午後4時まで)　入浴料¥500　レジャーサウナM・B　(午後5時から)　入浴料¥600

貸し衣裳
瀬戸の花嫁衣裳でお嫁入り

瀬戸商会
内郷御厩町久世原
☎2009・3320

マルシチ醤油
お食事がおいしくなる……マルシチ!!
▽お買い求めは有名店で
製造元・高橋弥次右衛門商店・今市市
特約店・丸仙平水産魚市場・いわき市

初の「いわきナシ祭り」
平駅で無料サービス
豊作見込みに多彩な企画

○…いわき果樹振興協議会、県いわき農業改良普及所などが共催する「いわきナ…○

○…シ祭り」はことし初の試みとして九月中旬、平市民会館で行なうことになった…○

ナシ祭りは市内の全ナシ栽培農家が参加するナシの品評会を行ない優良ナシ栽培農家には市長賞、果樹振興協議会長賞を贈るほか、消費者代表による試食会も予定している。

また「いわきナシ」を大いに売り込もうと平駅ビル完成に伴う記念行事として、駅ホームで乗客にナシの無料サービスをする計画もある。

市内のナシ栽培農家は四百五十戸で栽培面積百二十八㌶、総生産数量は二千九百㌧と県内では一番多く、現在ナシの団地化がすすめられている。一戸平均の栽培面積は三㌶。

いわき地方のナシは開花期から好気象条件に恵まれ、晩霜の被害もまったくなく成育は順調。いま早生種の「八雲」は本袋かけがはじまったほか、中生種の「長十郎」なども仕上げ摘果にはいったが、いずれも直径五㌢ぐらいの大きさに育っており、早くも豊作の声が聞かれ、作業する生産者の表情も明るい。

ナシの開花は平年より三、四日早い四月二十日ごろで、間もなく結実の五月にはいって摘花、小袋かけが行なわれたが、心配された黒星病、赤星病の被害も井地区に若干多く発生したほかは、ほとんど被害もなく、成育は平年を上回っている。

六月になって仕上げ摘花、大袋かけ作業にはいったが、着果も例年になく多く、小粒になるのではないかと心配するほど。このため指導に当たっている県いわき農業改良普及所では「着果が多いからといって摘果をひかえめにすると小粒になるので、適正摘果をしてほしい」と栽培農家に呼びかけている。

仕上げ摘果、大袋かけを終わると、肥料をほどこしてから夏の成熟期に果実にかかりやすいシンクイ虫、赤ダニを防除するための薬剤散布をすることにしているが、いまのところ病気の心配もなく、八月下旬には早生種の「八雲」「新水」「幸水」が出荷され、新鮮な「いわきナシ」として市場をにぎわすだろう。

特別デザイン〝富嶽36景〟発売

日本専売公社では六月下旬ごろから全国いっせいに〝特別デザインタバコ（富嶽三十六景）〟が全国で三千万本販売する。

この特別タバコは葛飾北斎の図で、三種類のつめ合わせパッケージになっており、平出張所管内には二万八千本配布される。

みんなで川ざらい

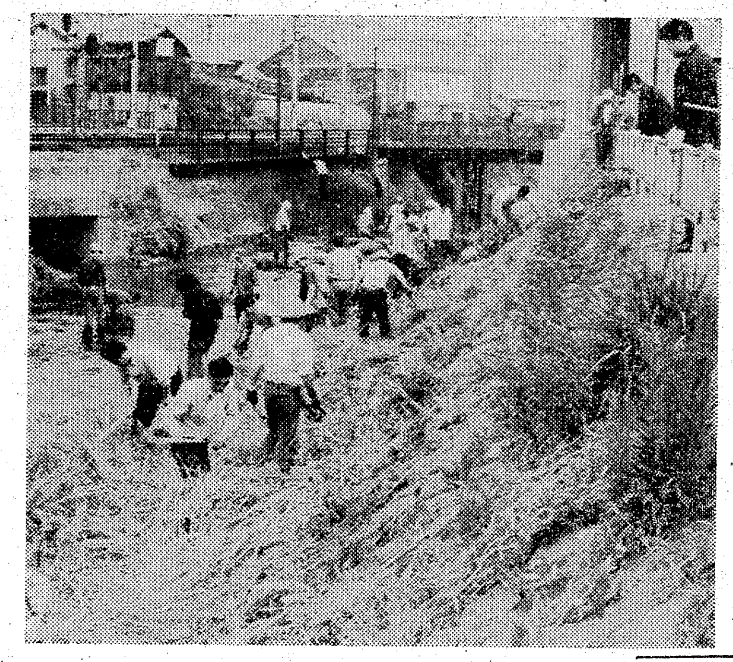

湯本川をきれいに
きのう常磐連青で奉仕作業

観光都市いわきをきれいにしようーと、常磐湯本連合青年会（青木広一会長）と常磐青年会議所（大平喜一会長）は十七日午前九時から、湯本駅近くの湯本川を約四百㍍にわたって川ざらいを行なった。

同時に、土手の草刈りなども行ない、クツから自転車、石油ストーブなどに至る雑多なゴミが三㌧積みトラックで二十台も回収された。

この川ざらい奉仕はことしで二回目。この日は、釣りなどに使う腰まであるゴム長ぐつやゴム手袋などで身をかためた会員約百人が参加、立体橋付近から浅貝入り口までの約四百㍍の川のゴミ、6号線のゴミを回収したのをはじめ、草刈り機などを使って背丈ほどもある草刈りを行ない、昼近くなるとすっかりキレイになった。

「ここは駅にも近く、線路と国道のちょうど真ん中。それだけに、観光客の目に触れるところです。いわきを訪れた人たちに悪印象を与えないようにキレイにしようと始めましたが、それにしても、自転車まで川に捨てるといった市民の意識の低さにビックリしています。私たちはこれからもこういった奉仕活動を行なうというより、川ざらいなどしなくてすむような市民モラル向上のために務めたい」と、大平理事長は語る。

会員の中には、この日のために、川のゴミを運ぶ小さなフネを作って参加した人もいた。

【川ざらい奉仕はことしで二回目。この日は、釣りなどに使う腰まであるゴム長ぐつやゴム手袋などで身をかためた会員約百人が参加、立体橋付近から浅貝入り口までの約四百㍍の川のゴミ、6号線のゴミを回収したのをはじめ、草刈り機などを使って背丈ほどもある草刈りを行ない、昼近くなるとすっかりキレイになった。「ここは駅にも近く、線路と国道のちょうど真ん中。それだけに、観光客の目に触れるところです。いわきを訪れた人たちに悪印象を与えないようにキレイにしようと始めましたが、それにしても、自転車まで川に捨てるといった市民の意識の低さにビックリしています。私たちはこれからもこういった奉仕活動を行なうというより、川ざらいなどしなくてすむような市民モラル向上のために務めたい」と、大平理事長は語る。会員の中には、この日のために、川のゴミを運ぶ小さなフネを作って参加した人もいた。】

イルカを持って慰問
草野さん、戸渡分校に贈る

ヤマの子供たちにぜひイルカを見てもらおうーと、ハマの海産物加工業者が十七日、金華山沖でとれたでっかいイルカをトラックに積んでいわき市小川町の小川小戸渡分校を訪問した。

この人は、同市泉町滝尻字根ノ町四、草野朗良さん(㌳)。

四十四年から四十六年までの三年間、泉小で教べんをとっていた同分校の中根理教諭(㌳)と親しいことから、当時のPTA六人とあいさつを兼ねて訪問、プレゼントしたもの。

イルカは体長二㍍、重さ百㌔というジャンボサイズで、小名浜港に水揚げされた三頭のうちの一頭（約一万円）。同分校生九人ほか部落の人約十人が「ヤマにイルカが来た」と集まり、目を丸くしたり、タメ息をつくなどして大喜びだった。このあと、イルカをみそ焼にして全員で舌づつみを打った。

青年学級の運営点など協議
平でリーダー講習会

平地区青年学級連絡協議会主催の平地区青年学級リーダー研修会は十六、十七日と一泊二日の日程で、平ユースホステルに七十二人が参加して行ない、若いエネルギーを爆発させた。

初日の十六日は各八地区学級から、青年学級のあり方、運営するのに一番悩んでいること、ことし一年間のカリキュラムの発表を行なったあと、二班に分かれ発表会からの問題点を取り上げ、各自の意見を交換し合った。

夕食後には伊藤ペアレントのミーティング、各学級が練ってきた風船ゲーム（高久）、連想ゲーム（豊間）、魚鳥木あそび（赤井）などのゲームに夜のふけるのも忘れるほど熱中した。

翌日は下山田平公民館長の「青年学級生のリーダーはいかにあるべきか」という講義、フォークダンスに若きをふんだんに発揮して、有意義な二日間を送った。

【青年学級のリーダー講習会】

東署にカドニカランプ贈る
小名浜LC

いわき小名浜ライオンズクラブ（会川六郎会長）は、十六日いわき東署にカドニカランプ二個を寄付した。同クラブは創立一周年を迎えたが、明るい地域社会を築くため、日夜治安の維持に努める同署に感謝、このランプを寄贈したもの。カドニカランプは一個二万円、夜間五百㍍先まで届き、交通事故、あるいはこんどの炭鉱火災のような場合、使用するのに便利な照明器。

【ライオンズクラブが寄贈したカドニカランプ】

くらし随筆
早朝の原点

昭井勝市

きょうは久し振りに早く目をさました。日ごろ、朝寝坊の私にはめずらしい事である。

◇

梅雨空のどんよりした空気の中、小雨にけぶる街路に出て深呼吸する。日中の車の騒音などけん騒さと違い、車も通らず歩行者もいない。何となく気持ち良くなり、すがすがしい気分になり体が引き締まってくる。朝つゆにぬれたアジサイが半開花の状態にて、庭の片すみで正確に息づいている。植物は人間に四季の変化を規則正しく伝えてくれる。

人間にとり、心の余裕というものが必要であり、貴重なものだ、ということはわかりきったことであるが、毎日毎日があわただしく過ぎ去っていき、「忙しい忙しい」が口ぐせのようになっている日ごろの自分をかえりみて、安息の時間が人間に落ち着きを与えてくれるものだが、私は、それを失いかけていたのではないかと、ちょっぴり反省させられた。

あと二時間もすれば、また現実の社会へ引き込まれ、いつものペースで、電話がじゃんじゃん鳴りだす。来客は相ついで玄関のベルを押すであろう。

いま感傷にひたっていることは、すぐにどこかへふっとんでしまうはずである。それでいいんだ。これが現実の生活なのだから。

また次の日曜日にゆっくりした気分にひたれるだろう。それまでの一週間、ファイトをもやして働こう。

◇

日曜日の早朝、かかる気持ちになっているが、次の日曜日平青年会議所は、私の気持ちを知ってか知らずか、私を山形まで出張させる予定になっている。そして次の日曜日もまた別な予定が組まれている。

それでいいんだ、仕方がないんだ……。

（弁護士・平）

湯泉がいつでもいっぱい
あふれております
湯本温泉　湯本駅から車で3分
日本観光旅館
ホテル　みちのく
常磐下湯長谷町
電（〇二四六）㊸二二六四代

季節の味
■磯料理
■うなぎ
寿司の　江戸川　紅小路店
■出前敏速
いわき市平・紅小路　電㉓二七二七

会津清酒
やまとがわ
大和川
いわき市平字材木町
大喜多や
TEL・㉓3722

伝統の味覚
おでん種　寅
ご贈答用品
かまぼこ　蒲
平・一町目　電㉔4541

車はあるんだが
運転者がいない…こんな時は
電二六―二四六一へ
プロの運転者を派遣します
（酒飲み以外は前日までにご予約下さい）
内郷内町　いわき運行代行会

諸官庁・会社・学校・事務所　御用達
文具・事務用品の　デパート　渡辺文具店
常磐湯本町桜木町通り　電㊸二四四〇番
ご注文のお電話、お待ちしております。
※在庫が豊富、品切れが無いので有名。
※配達が敏速、価格は勉強なので好評。
※初取り引きには感謝記念品を持参いたします。

プロパン爆発母子がヤケド

元せん閉め忘れ引火

常磐 夫が帰国直前の事故

十九日朝、いわき市常磐西郷町の民家でプロパンガスが爆発し、寝ていた親子二人が顔などに二カ月の大ヤケドをし磐城共立病院に収容された。現場は先に火炎のあった常磐西部砿に近いため、付近の人は『ついに西部砿が爆発したのかと思った』とその爆発音の大きさに驚いていた。

同日午前六時五十三分ごろ、同市常磐西郷町忠多六〇ノ三、昭和海運船員吉田貞雄さん(三七)方の木造モルタル平屋建て台所付近で、突然ガス爆発が起こり、同住家五十九・四平方㍍の屋根のカワラが吹き飛び、壁は落ちるなどして全壊。この爆発で火も出たが、近所の人たちが駆けつけて消火にあたったため、ふすまなどを焼いただけで火はまもなく消えた。

この爆発で、奥の部屋で寝ていた貞雄さんの妻朝子さん(三三)と長男範雄ちゃん(三ツ)が、顔や手に二カ月のヤケドを負い、磐城共立病院に収容、手当てを受けている。

いわき中央署の調べによると、十㍍入りプロパンガス二本が台所の外側に全開になったまま置いてあり、台所にはガスレンジが置いてあった。朝子さんの話によると早朝、範雄ちゃんの小用のため一度起き、ガスの臭いがしたため、元栓を閉めたというが、署員が現場に駆けつけた時には元栓の閉め方が不完全だった。このため、ガスがもれて室内に充満し、電気冷蔵庫のサーモスタット(自動スイッチ)の火花で引火したのではと見ている。

現場から約五百㍍離れたところで畑仕事をしていた人は『ドスンというような音がしたと思ったらすごい地ひびきがした。するとすぐに黒い煙が上がり、女の人の悲鳴も聞こえた。てっきり西部砿が爆発したのではと思った』と肩をすくめていた。

また、吉田さん宅の隣に住む会社員加藤広之さん(三七)は「西部砿でも爆発したんではと思った。地ひびきも激しく、とにかく音がものすごかった」といっていた。

吉田さん宅は、この爆発で、屋根のカワラはほとんど吹き飛ばされ、壁もくずれ、モルタルが落ち、あばらやと化していた。付近には台所用品が爆風で飛ばされて散在し、焦げたぬいぐるみがいたいたしかった。損害は約二百万円。

瓦飛び散りバラバラ

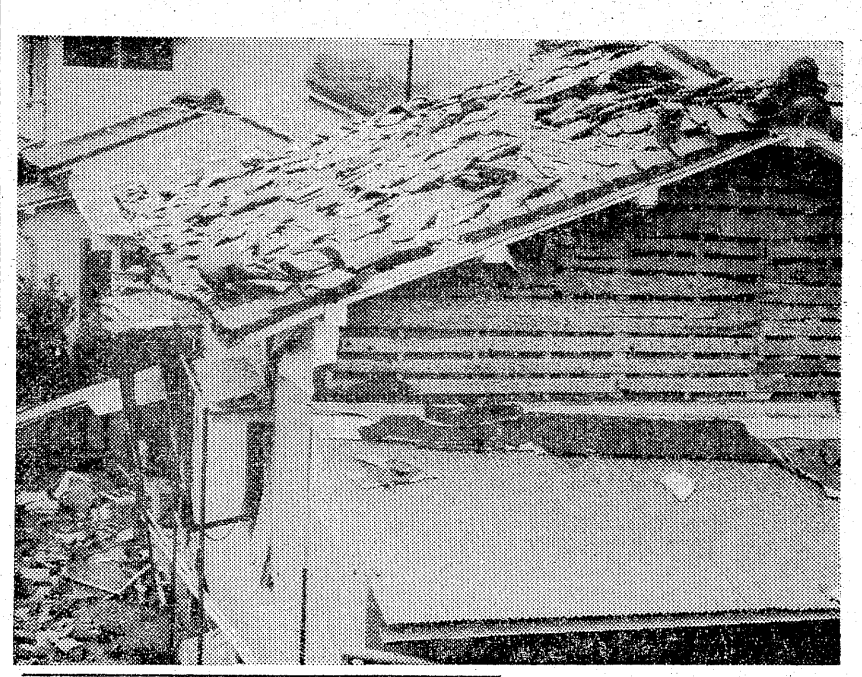

常磐炭砿 西部砿を家宅捜索

業務上過失致死傷容疑 県警、いわき東署

再度にわたる炭鉱火災を引き起こし、四人の死者と多数の一酸化炭素中毒者を出したいわき市渡辺町、常磐炭砿西部砿の火災原因を捜査している常磐炭砿西部本砿坑内火災事件捜査本部といわき東署は、十九日午前十時から業務上過失致死傷の疑いで、西部砿事務所を家宅捜索した。県警の加藤清正捜査一課長と菅野いわき東署長の指揮で、帳簿など証拠書類を多数押収した。

会社側の安全対策と管理などがズサンだった疑いが強く、会社の責任追及のため、この捜査が行なわれた。

赤井で健康相談　いわき市は二十日午後一時半から、健康相談・衛生教育を赤井諏訪原、同大倉で受け付ける。

ネズミ列車止める

信号ケーブルをかじり 常磐線ベタ遅れ

十八日午前、双葉郡楢葉町地内の常磐線竜田～富岡間でネズミが信号ケーブルをかじったため、信号機が故障。竜田駅で大野発仙台行き下り普通列車が一時間五十四分遅れるなど、上下六本が遅れを出し、同日午後一時十六分にやっと平常ダイヤに戻った。

同日午前十一時六分ごろ、双葉郡楢葉町地内の常磐線竜田～富岡間、神山信号所近くの信号ケーブルがショート、信号が赤になった。

平駐在運輸長室では原因を調べるとともに、同区間を指導運転としたため、竜田駅で上野発仙台行き普通列車が一時間五十四分停車。木戸駅でも下り急行「もりおか一号」が七十六分、富岡駅に仙台発平行き普通列車が四十四分停車するなど、上下六本が最高一時間五十四分から二十二分遅れた。

同室で復旧を急いだ結果、トラフ(コンクリートの囲い)の中の信号ケーブルがネズミにかじられショートしたものとわかった。

トラフは地下に埋められており、その中には信号機条件、軌道回路の二つのケーブル(太さ一㌢)があるが、ネズミは信号線の方をかじったものらしい。トラフ内は格好のネズミの巣になっているが、このような事故はめずらしいと同室ではいっている。

睡眠薬フラフラ運転

学童はね、四台当て逃げ

山田　誠文

十八日夕、「いわき市内郷小島町で普通乗用車が小学生をはねた」という知らせを受けたいわき中央署員が現場に急行したところ、この車を運転していた、同市好間町北好間字権現堂七一、社交クラブ経営山田誠文(三七)が「睡眠薬を飲んでいる。死ぬつもりだった」とフラフラしながら話したため、同署は山田を業務上過失傷害と道交法違反の現行犯で逮捕した。

同日午後四時四十分ごろ、同市内郷小島町作田五一地内市道で同町下ノ内四三、公衆浴場経営山下敏子さん(三七)の長男勇人ちゃん(三ツ=御厩小二年=)は山田運転の普通乗用車にはねられ右肩を打って二週間のケガをした。

同署の調べによると、山田は睡眠薬を飲んでフラフラになっており、右カーブを大回りしすぎて道路端を歩いていた勇人ちゃんをはねたもの。

さらに山田はこの事故の直前、同市平谷川瀬地内の県いわき建設事務所前市道などで同市内郷宮町滝七、会社員宮田正紀さん(三三)運転の普通乗用車、同市小名浜字沖見一、電気店経営中野久三郎さん(四五)運転の普通乗用車など四台に、それぞれ接触、追突などして逃げていた。これは署員が山田を調べている際、山田の乗っていた車のナンバーを被害者が届け出て明らかになったもので、山田はそれに対し「おぼえていない」といっている。

同署の調べでは山田はこの日、夫婦ゲンカのあと、多量の睡眠薬を飲み、死ぬ気だったという。

集団カゼとうげ越す?

入遠野中あすから平常授業

集団カゼのため二日間の臨時休校を行なった入遠野中(菅野金治校長、生徒二百六十一人)では十九日も午前中で授業を打ち切ったが、カゼひき児童はしだいに変えてきたので、あす二十日から普通授業とクラブ活動などを再開させることになった。

入遠野中十九日のカゼひき生徒は百五十三人、欠席者二十二人、早退九人と、集団カゼが最高だった十四日に比べて、カゼひきは二十六人の減、欠席者六人、早退が二十三人と急激に少なくなってきたことと、登校している生徒の顔色も普通状態と同じように回復してきたため、きょう十九日まで一日、臨時休校にする処置になったもので、二十日からは中止だったクラブ活動や体育授業など普通授業を行なうことに決めた。

小名浜二小で授業を再開

天井など張り替え補修

天井落下により父兄に大きなショックを与えた小名浜二小(設楽昌寿校長、児童千九十九人)では、事故のあった十五日午後から十八日まで、補修工事や危険個所の総点検で臨時休校していたが、きょう十九日から授業を再開した。

落下した天井は一年二組の教室で六十四平方㍍、材質は九㍉厚さのテックス(簡易防音建材)約九十㍍四方のものが八十枚、約五㍍角の木材で作った格子天井にはられた戦後のお粗末なもの。

市教委では十五日午後から落ちた天井の除去や、テックスをベニヤ板天井に張り替える作業を四日間続けて行ない、予定通り十八日午前中で全作業を済ませた。

十九日午前七時五十分ごろ登校してきた児童は、十五日朝に見た落ちた天井と、ベニヤ板にすっかりきれいになった天井を見比べ、"とんだは大丈夫かな?"とちょっと心配そうに教室にはいった。

川平で移動市民相談　いわき市内郷支所は二十日午前九時半から十一時半まで、移動市民相談を川平管理事務所で受け付ける。

久之浜で日脳予防接種　いわき市久之浜・大久支所は二十日午後一時から、日本脳炎予防接種を久之浜保育所で行なう。

交通事故

	発生	死者	傷者
いわき中央署	6件	0	17人
〃東署	0	0	0
〃南署	0	0	0

(18日・県警交通企画課調べ)

社員募集

工務局活版部員　写植オペレーター要員　男女　二名

▽年齢　十八歳～二十五歳まで
▽高校卒程度
※ご希望の方は履歴書を本社総務局までお送りください
追って面接日をご通知いたします

いわき民報社
いわき市平字田町六三　電㉓一六六六代

第2回月例AR射撃大会

東映ターゲットロビンエアライフル射撃場

▷日時　6月20日(水)　午後6時から
▷場所　東映ターゲットエアライフル射撃場
▷会費　500円
▷種目　伏せ射ち20発
▷表彰　種目1位～10位まで

▷大会参加受け付けは大会スタート直前までとします
参加多数の場合は予選する場合もあります
▷以上の要領で月例AR射撃大会を実施いたしますので愛好者各位が参加くださるようご案内申し上げます

いわき市平字紺屋町42　TEL・㉓7182

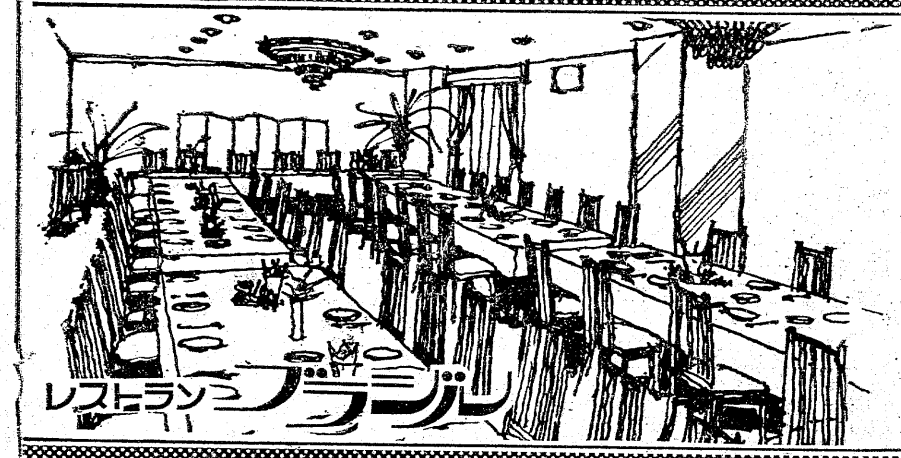

楽しいお食事とご宴会は洋食で

◇ユッタリとしたゴージャスなふんいきのグリルでフランス料理を手ごろなお値段でサービスしております
◇ご宴会のプランは洋食で……
4人様から70人様まで大小5つのお部屋を用意してございます
お気軽にご相談下さいませ
◇無料駐車券進呈……お車でお食事のときは隣の田町駐車場をご利用下さいませ

コック見習募集中

RESTAURANT BRASIL
営業時間 AM11:00～PM8:30
いわき市平・田町・並木通り／いわき民報ビル2F☎(74)2990

お国自慢

郡山の人工滝と旧式の水管

星　新恵さん（四十六）

街で水道週間のポスターを見て、ふと思い出したところがある。それは郡山市麓山公園にある、小高い松林内の神社裏側の石積みによる人工の滝である。今はだれも気にとめずに通り過ぎるであろうが、これは明治二十一年ごろ、郡山水道会社が水道配管用の木管を作ったところである。

当時郡山は鉄道の開通、生糸業の隆盛により、人口も増加しつつあったので、水道の必要性を強く感じた民間有志が会社を設立したもので、水源地から約十キロを通水し、町内各戸に配管する計画で人工滝を作り、水車を利用し、松丸太のくりぬき作業をしたのがこの水道は木管の継ぎ目は差し込み式で桧皮をつめ、粘土を固める方法で、外側の旧式ではあるが明治年間に水道を施設した神奈川、千葉、横須賀の順で七番目が郡山といわれている。

当時としては難工事で、多大な費用が必要であったろうが、この住みよい町づくりの精神は、現代の住みよい環境づくりにも生かさなければならないとともに、町づくりの歴史の跡をたくさん見出して大切に保存したいものである。

（日本専売公社平出張所）

無事故はまず先生から
勿来で水泳実技講習

県教委、市教委主催の市内小・中学校教職員の水泳実技管理講習会は十八、十九の二日間にわたり、呉羽化学工場室内プールで講義・実技・研究協議を行なった。

水泳実技講習会は市内小・中学校のカナヅチ先生をなくし、水泳の指導力を高め、夏の水による事故防止に万全をはかるために行なっているもの。

参加者はプールの有無は関係なく一人以上の出席となり、講義は水泳の特性と指導法、プールの管理・運営、実技では初心者指導法、各種泳法をはじめ最も大事な救助法と人工呼吸法、研究協議では児童生徒に対する水泳指導上の問題点、教員の水泳指導力の向上など、実技を中心にした講習会を二日間みっちり行なった。

講師は渡辺邦友（いわき水泳連盟理事長）、小玉良次（小名浜二中教諭）、青木三郎（平五小教諭）、遠藤韶二（綴小教諭）、大和田成元（小名浜二小教諭）、高木清（いわき教育事務所指導主事）の六人。

簿記検定試験の合格者

第三十八回簿記検定試験はさる十日平商で行なわれ、このほど次の通り合格者が発表された。

【二級】国玉敏朗　橋本美枝子　山崎公夫　鈴木正男　伊藤正子　阿部文子　会川恒夫　石山圭子　大山由美子　鈴木みどり　高木忽一　猪狩住江　遠藤まゆみ　鈴木よしい　猪狩公子　青木清一　松田次男　大谷則夫　松本ふみ　後藤典子　玉つ井利幸　山野辺安則　水野一佳　片桐祥一　松本邦彦　渡辺幸盛　渡辺幸江　園部紀久子　沼田洋子　根本磨子　長瀬卓邦　島久子　佐々木幸雄　薄葉裕子　松本久美子　酒井文子　氏家洋子

【三級】鍬田美沙子　小山千代子　酒井志恵子　上遠野容子　神永聖子　寺田恵子　根本峰子　鈴木和子　吉田順子　森田勝次　高橋新一　猪狩住江　遠藤まゆみ　鈴木藤信子　二瓶栄子　庄條清子　橋本京子　北条幸子　斎藤佳代子　立野正人　目黒光恵

【四級】園部正恵　大森昌子　佐藤信子　二瓶栄子　庄條清子　橋本京子　北条幸子　斎藤佳代子　立野正人　目黒光恵

スズカンボウル後半の催し

ボウルいわきの六月後半スケジュールは次の通り。

▼二十一日＝シニヤークラブ月例会▼二十二日＝タチハナ洗業杯▼二十三日＝シングルス全国大会センター予選▼二十四日＝ランチタイムトーナメント▼二十七日＝第四回かもめ杯▼二十九日＝第十七回職場対抗▼三十日＝第十二回磐城自動車学校月例会、六月度チャンピオン大会、六月度未入賞者大会

きのうのボウリング

※小名浜サンキョーボール
◇ゴールド白浪杯
①田山　満（小名浜）六四一
②鈴木　満（同）六二〇
③水沢　光夫（同）五九二
H・G＝鈴木　満　二三五
※スズカケボウル
◇プロショップ杯
①三瓶　正秋（平）五五五
②嵐　一（同）五二五
③斎藤　喬（同）五一〇
H・G＝三瓶正秋　二一二
※常磐セントラルボウル
◇喫茶船っ子杯
①佐藤　友幸（湯本）五八〇
②柏原　伯弘（小名浜）五五九
③宗方　義行（湯本）五四八
H・G＝佐藤友幸　二四七
※湯本大黒屋ボウリング
◇ハウスボウルハンディキャップ大会
①小野寺清幸（湯本）五六一
②木原　清（同）五四〇
③菅野　明（同）五二〇
H・G＝小野寺清幸　二一一
※平大黒屋ボウリング大会
◇カクタス杯ボウリング大会
①大谷　守（内郷）八六二
②阿部　重雄（平）八二四
③井上　信正（同）八一三
H・G＝阿部重雄　二五七
※スズカンボウル
◇第四回洋服のスズカン杯
①佐久間伸寿（小名浜）六三九
②小野　恵一（同）六三三
③高木　茂（同）六二〇
H・G＝小野恵一　二八〇

漁海況速報
塩屋埼沖にメジ、カツオが

【海況】十一日の漁業情報サービスセンターによる飛行調査の結果では、黒潮による二十度水温の北上は現在、北緯三六度二〇分ぐらいのところである。塩屋埼沖の水温は、いまのところ十九度台。また富岡沖七十二㌔では親潮による冷水塊と暖雑な水温分布となっている。きわめて複雑な水温分布となり、ところでは小規模の赤潮が観測されている。六月初旬、犬吠崎沖で漁獲されたメジ、カツオは十日には塩屋埼百八～百二十六㌔沖でかなりとれた。塩屋埼灯台地先の水温は五月末から六月はじめにかけ十五度台に落ちていたものが、こんどは十六・五度となり、例年通りに回復している。小名浜湾口の水温は十六・七度。

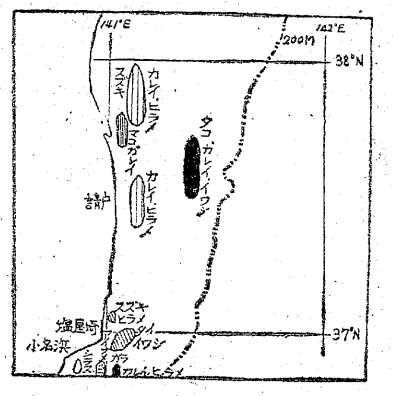

【漁況】勿来、小浜の底引網は十四日シラス一隻当たり一～二万円程度。豊間の定置網は九、十日スズキ、ヒラメその他で七万二千円。また小名浜の定置網は六日から十三日までタイ三㌧余、イワシ〇・六㌧、サバ四㌧など。また塩屋埼沖にメジ、カツオの漁場形成、十日東沖はメジ七割、カツオ三割の割り合いでひと網十五㌧。南東沖はメジ主体にひと網一・五㌧の漁模様。

（16日・県水試発表）

映画案内

☆名画座（五・五八）恍惚の遊び（七・〇〇）情事の報酬（八・〇六）制服の白い肌（↓19日）
※【常磐】
☆三函座　赤い鳥逃げた　旅の重さ　放課後（↓19日）
※【小名浜】
☆国際　男はつらいよ・純情篇　舞妓はんだよ全員集合　怪談旅行（↓26日）
☆磐城座　女番長・SEX暴力　尼寺淫の門　濡れ濡れ欲情記（↓19日）
※【植田】
☆うえだ館　自昼の襲撃　触角夫婦こうかん（↓19日）
☆中央館　好色旅枕百人斬り　わたしは我慢出来ない　初夜のテクニック（↓19日）
☆菊多館　どぶ川学級　片足のエース（↓19日）
※【平】
☆ひかり座（六・一五）ラスベガスの夜（七・三〇）野獣戦争（↓25日）
☆聚楽館（五・一五）軍旗の輝き（七・二〇）ローマの休日（↓25日）
☆平東映（五・三八）女医の愛欲日記（六・五〇）モーテルの女王（七・五三）兇悪犯（↓21日）
☆平東宝（四・四五）たぬきの中の狸（六・二五）にっぽん三銃士（八・〇〇）ここから始まる物語（↓19日）
☆アポロ座（六・二〇）悪の城壁（八・〇二）惨殺ハンター（↓19日）

株式・前場

記録的な薄商いだった昨日に引き続き小甘い始まりとなった。NY市場安、欧州のドル売りと気運い材料の中で、仕手株、材料株の部分物色に終始した。平和不高からソニー中心の値嵩弱電株が買われ、立石電、大福機工の人気株も値を飛ばした。しかし、全体に波及するには至らず、出来高も依然低水準のまま。大型株も見送られ、小甘い動きだった。

おもな高い銘柄は平和不十円、カルピス五十円、ソニー三十円、立石電五十円、大福機工三十円。

安い銘柄はアラ石六十円、大日本印九円、東急不八円。

ダウ十一円安の出来高三千五百万株。

【地元銘柄】日化成五十五円、常磐興産二円、呉羽化百六十八円、東邦銀三百八円、七十七銀三百五十二円。

（平・水戸証券調べ）

市況

魚類

（18日午後1時19日正午）

小名浜港は小型巻網のイワシが好漁。底引きものは少ない。

【小名浜港】小型巻網船一カ統三十㌧底引船十一隻三㌧七百㌔定置網船一隻六百㌔小型船十四隻二㌧

▼イワシ　三万㌔　五〇一四三▼トウジン　千五百㌔　二七一一六▼水ダコ　千二百㌔　一二五一三五▼ドンコ　五百㌔　九〇一一二▼ヤナギ　二百㌔　一〇〇〇一三〇〇▼ノドグロ　百五十㌔　四五一一〇▼ギス　百五十㌔　四五一一五▼マグロ　三百㌔　二三八一一一一一▼タイ　三百㌔　一八〇〇一九〇〇▼サクラエビ　二千㌔　一〇〇

【江名港】

【中之作港】まとまったものなし午後から水揚げ

野菜

▼ホウレン草　四五一一〇（東）一〇一（〃）▼菜類　二五一一〇（〃）▼白菜　三〇一一〇（東）▼カブ　一〇〇一一〇（〃）▼ニンジン　二五〇一一〇（〃）▼ゴボウ　三五一五（〃）▼大根　一二〇一八〇（〃）▼ネギ　五五一二五（〃）▼玉ネギ　一一〇一二〇（〃）▼キュウリ　一八〇一一〇〇（〃）▼ナス　四〇一一〇（〃）▼キャベツ　三三〇一三〇（〃）▼サツマイモ　六〇一一〇（〃）▼ジャガイモ　四〇〇一二〇〇（〃）▼ササゲ　一〇〇一五〇（〃）▼ササヤマメ　一一〇一三〇（〃）▼ビース　八〇一三〇（〃）▼トマト　一〇〇一六〇（〃）▼タケノコ　一一〇一五（東）▼カボチャ　二三一一五（〃）▼ニラ　一〇一五〇（〃）▼ピーマン　二〇（〃）▼モヤシ　一〇〇一三〇（カップ）▼シイタケ六〇〇一四〇〇（〃）▼根ショウガ三五〇一二〇〇（〃）▼春菊　一〇一五（東）▼カリフラワー五〇一二〇（コ）▼レタス　三五一一〇（〃）▼玉子　一二一一〇（〃）

果物

▼リンゴ　二〇〇一一〇〇（キロ）▼バナナ　一〇〇一七〇（〃）▼夏ミカン　七五一四〇（〃）▼ウメ　三五〇一七〇（〃）▼スイカ　一〇〇一五〇（〃）▼イチゴ　一〇〇一三〇（カップ）（丸平青果市場調べ）

いわき民報案内

⊙…一ダン四行　一〇〇〇円
⊙…同一広告五回以上掲載は一割引き
⊙…お申し込み、お問い合わせは本社営業局広告部
電㉓一六六六代＝支社、支局、いわきPRセンター＝電㉓〇六九〇＝へ

家屋

アパート▽六畳四畳半▽台所付き▽場所＝小名浜岡小名字君ケ塚　磐城支所から徒歩五分▽連絡先＝電㊷二五八一

貸し家　家高級一戸建て　六畳二間（洋間）台所バストイレ駐車場完▽場所＝平鎌田石名坂電㉔二七八五

貸し家（平屋）▽場所＝内郷綴町秋山、内郷バス停徒歩三分▽電㉖二八〇七（午前九時から午後四時まで）

アパート▽六畳一間、ガス・水道つき▽場所＝平字旧城跡▽連絡先＝電㉓三二一六

新築貸し家▽2階七畳三畳階下四畳半台所トイレふろ付き駐車可▽場所＝平下神谷（バス停まで徒歩5分）電㉓三三一六

貸し家▽六畳・四畳半▽ふろ場、ガス配管あり▽場所平・権現塚▽連絡先＝電㊸四三五〇

貸し事務所または食堂向き▽住居付き▽六畳、四畳半▽台所・ふろ付き▽連絡先＝電㉔七〇〇七

アパート▽六畳一間▽ガス水道付き▽場所＝平駅から徒歩5分（平駅北側）▽連絡先＝電㉔四二七二

アパート

新築・新婚むき／6畳・タンス置き場・ダイニング（4畳半）ガス・バス・水洗トイレ・ベランダ・他諸設備完備／駐車可
場所＝明治団地入り口付近（砂屋戸ハイツ）
連絡先＝電㉔3934

募集

美容師インターン数名▽高給優遇▽委細面談▽場所＝平・田町『タイコ美容室』▽電㉓七七八三・夜㉓五二一八

お手伝いさん▽勤務午前10時～午後6時年齢不問▽身元確実な方▽給与3万5千円以上▽平谷川瀬字明治町電㉔六一七七

募集

◆准・看護婦　若干名
◆年齢　48歳まで
◆給与　当院規定による
◆履歴書持参ご来院ください
大河内病院
内郷御厩町折返　電㉖2558代

募集

◆営業部員
◆防水従業員　各若干名
■年齢不問　■各種保険あり
■高給優遇　委細面談
有限会社　東日本制水
内郷綴町一之坪　電㉖3401

急募

ダイシン
男女社員
給与（食事付き）67,000円以上
レジャーセンター　ダイシン

洋服のスズカン
女子販売員数名
給与46,200円以上
洋服の名門　スズカン
TEL・23－1711～2

ヤマハ楽器の

ご相談下さい
・便利なローンで
特約店
小山商会　楽器部　ミシン部
内郷綴町本町通り・バス停・宮入り口前
TEL 26－3576

月極　正内町駐車場

200台まで駐車OK！
ヨーカドーの南→6号国道寄り
（徒歩）ヨーカドー　3分
平駅まで　7分
＜料金＞小型・中型　3,000円
大型　4,000円
＜取扱店＞いわき珈琲商会
電23－5317

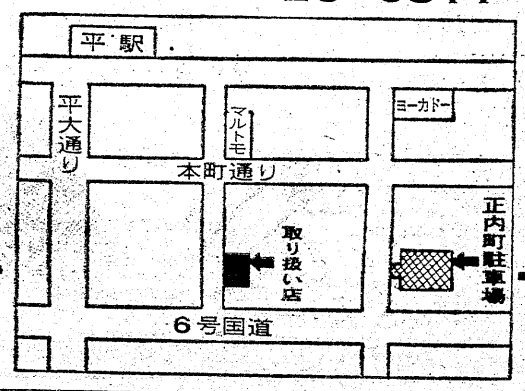

カバンはフクヤマ

平・2電㉔二三一七

貸し地

◆場所　平・下平窪と中神谷
◆面積　230平方㍍×3区画
日当たり・環境良好
即建築可　早勝ち
連絡先　電23－1461　宗像

土地

犬譲る

▽グレートデン▽四月二十日生まれ▽毛色・黒オス、メス各一血統書付き▽父、ドイツ産▽電㉔三六〇八（馬場）

雑件

募集

■自動車学校指導員　若干名
■女子事務員　2名
年齢を問いません　委細面談のうえ
三ッ矢太洋自動車学校
いわき市平中神谷字六本榎　電㉔3555

免許番号　福島県知事（3）第43号
建設業県知事（般－48）第（2825）号
東北土地開発株式会社
いわき支店　平字白銀町
電23－1188・1189・2677

売り地　平胡摩沢　343平方㍍（113坪）　3・3平方㍍　10万　平一小一中学区　住宅最適　仲介
売り地　平下神谷　456平方㍍（137坪）　3・3平方㍍　3・2万　住宅最高　仲介
売り地　好間町中好間　670平方㍍（202坪）　3・3平方㍍　4・16万　公道面　住宅アパート等最適　仲介

免許番号　福島県知事（1）第439号
まこと不動産株式会社
電92－5315・54－4588（夜間）

売り地　小名浜旧市内　330平方㍍（100坪）　病院最適　3・3平方㍍15万　上・下水道完備　市道面（仲介）
売り地　島工業団地近　1683平方㍍（510坪）　工場最適　3・3平方㍍3万　6号国道沿い　44㍍（仲介）
貸店舗　泉6号交差点近　店41平方㍍（12・5坪）　事務所店舗　1カ月3万　住3DK　権利金なし　新築（仲介）

いわき市庁舎食堂
（平料飲株式会社）
平・梅本㊤　電㉒1111内線2811