夕刊
いわき民報
いわき市平字田町63ノ7
いわき民報社
◎振替口座（郡山）4028
本社 0246 ㉓1666
小名浜支社 0246 ㊷3560
常磐支局 0246 ㊷2380
勿来支局 02466②2903

全国酒有連チェーン
大喜多や
平・材木町☎㉓3722

カツオ異変

漁期なのに少ない水揚げ

盆魚も遂に高嶺の花

冷水帯が悪影響して？

夏の味覚も冷凍品で

東北では有数のカツオどころ磐城三港では、三陸沖から茨城沖にかけて張りついた冷水帯、冷水塊の影響でか、漁期が一カ月遅れたのを始め、水揚げがガタッと落ちて値を上げ、加えてお盆の需要期も重なって近年にない高値を呼ぶカツオ異変を起こしている。六、七月の小名浜、中之作、江名三港の水揚げ合計は三千九百四十㌧、八億二千四百七十五万千八百六十五円、昨年同月は五千百七十三㌧、九億五千七百十九万三千九百十九円で、数量では三三・九％の減。金額は高値にかかわらず一四％の減収。十二日の浜相場はついにキロ七百円にハネ上がった。昨年同日が二百二十五円だったからなんと三倍以上になっている。

いわき市のカツオ水揚げ高は昨年が二万二千二百六十一・八六㌧の二十一億八千三百八十万八千七百八十二円。水揚げ金額では最高、水揚げ量でもサンマ、サバ、イワシに次ぐドル箱。とくに地元消費は大きく、いわき市民は年一人平均カツオを十本食べている勘定になっているというから、いわゆる〝生活魚〟でもあるわけだ。

46年以来の不漁に

昨年比でも24％の減少

市水産課の調べによると、磐城三港六月の水揚げ高は千九百四・四㌧、三億五千八百五十五万二千三十三円、七月の水揚げ高は二千三十五・八五㌧、四億六千六百十九万九千八百三十二円の合計三千九百四十㌧、八億二千四百七十五万一千八百六十五円だった。

昨年は六月が二千一・五八㌧、四億六千八百五十七万三千六百九十九円、七月が三千百七十一㌧、四億八千八百六十二万二百三十円の計五千百七十三・六五㌧、九億五千七百十九万三千九百十九円だったから、水揚げ量では千二百三十三・三八㌧（二三・九％）、金額では一億三千二百四十二万四千五十四円（一四％）の減少。台風が連続して襲来した四十六年度並みの不漁。

ところがどういうわけか、三陸沖から浜通り茨城沖にかけて冷水帯が張りつき、茨城沖には大型の冷水塊が居座るなど黒潮の接近を阻んですでに三カ月余。

このため黒潮にのり、あるいはイワシを追って北上するカツオの北上が例年より一カ月遅れ、磐城三港では五月にカツオの水揚げがサッパリなく、地区民は初夏の味覚を冷凍ものでロをよごす始末。

季節魚専用漁港として保護されている中之作港は別として、小名浜と江名では数量、金額とも四〇％以上の減量、減収だというから業者にとっては打撃。

問題は一月遅れたカツオ水揚げのズレが、九月末までだった例年の終漁期を延長、例年並みの水揚げ量を確保できるかにかかっている。

磐城三港の魚市場価格をみても、八月一日にはキロ三百～百六十円だったカツオが、二日に四百七十～二百円、三日五百～二百二十円とぐんぐん上昇、九日には六百三十～四百円、そして十二日には七百～五百七十円と最高値を出した。

昨年は八月一日が三百三十～二百五十円、六日三百三十～二百五十円が逆に九日は二百～百二十五円、十一日二百二十五～百二十円と盆に備えて大量水揚げが続き値を崩した。

いわき市の各家庭は月遅れ盆を中心に客の接待などカツオの消費が急上昇するのがならわしだが、高級魚のようになったカツオだけに、刺し身、焼きびたしも、そうやすやすとは食べられなくなったようだ。

ハマ相場でキロ700円に

＝カツオのないお盆＝

月遅れ盆をひかえて野菜がまた値上がりした。夏野菜は長ツユによる降雨と低温に見舞われ、病害をうけ思うように生育しなかったため、市場の出荷数量も例年になく少ない。このため品不足と盆の需要期を迎え、値段も急上昇、軒並み値上がりしている。

お盆で夏野菜も三割高に

セリ台に積み上げられた野菜をセル市場の関係者も、あまりの値上がりに思案顔。それでも盆をひかえて需要が多くなったため値上がりしたとはいいながらも、セリにかけられるとアッという間にセリ落とされる。中でも盆につきもののエダマメ、ショウガなどは前年より三割高となっているが人気がある。

チャリティーバザーで二万円

平一町目がカナン村へ

いわき市平一町目青年会では、七夕祭りの六、七の両日、仙台屋駐車場でチャリティーバザーを実施、その益金二万六百六十五円をカナン村へ寄贈したいと十三日、本社に寄託した。

浄化槽教室

平保健所は二十六日午前九時半から同所会議室で浄化槽教室を開く。

対象は新規に浄化槽を設置した管内の約七十人で、維持管理について説明する。

縁日　一日・十五日
第一級鑑定師
商売・事業・人事・百般
身の上相談
鑑定
▽平出張所は多忙のため閉鎖いたします
受付　午後一時～五時まで
場所・平片寄
平駅～鎌田～片寄　本行寺
（タクシー5分）
電34―2771
本行寺内

本日10ページ

才言

▼…第二十九回の終戦記念日がやってくる。年輩の人なら悪夢のようなあの日を終生忘れることはできまい。戦雲急を告げ本土決戦が叫ばれた戦争末期に、小名浜を基地に特攻隊出撃をひたすら待った嵐部隊の終戦秘話が、今日から本紙に連載になった。同部隊の記録がほとんどないので取材に苦労したが、資料や思い出のある方の手記を待ちたい。

▼…いわきの夏祭りは延べ六十一万の人出を記録してほぼ終わった。平七夕が雷雨のため不調なほかはマアマアの線だったようだ。こんどは月遅れ盆を迎えて盆踊りとじゃんがら念仏踊りのシーズン。内郷の回転ヤグラも完成して開幕を待つばかり。平地区でも駅前広場の盆踊りが復活するなど、ここ三日間は夏祭りをしのぐ大変なにぎわいが予想される。ただ心配なのは酒を飲む機会も多いので交通事故の多発である。ご用心。

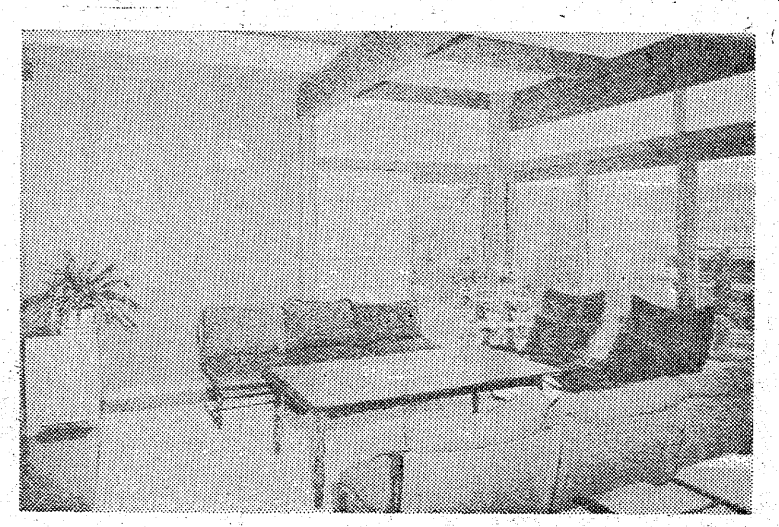

設計・施工の一貫作業
注文住宅から高級建売まで
住まいのことならなんでも
ご相談に応じます（相談無料）

住まいのコンサルタント
渡辺住宅工業株式会社
いわき市好間町下好間字渋井19の2　TEL・36―3511代

1級建築士事務所登録番号　第(804)1156号
建設業者登録番号　福島県知事　わ第7625号
宅地建物取引業者免許番号　〃　(1)第635号

終戦秘話『嵐部隊物語』①

これは本土決戦に備えて小名浜港に駐とんした海軍第十七突撃隊、別名〝嵐部隊〟をめぐる終戦秘話である。この部隊は予科練を中心とした特攻隊で、ほとんど記録らしいものがない。そこで終戦記念日に寄せてつづることにした。

小名浜にいた特攻隊

本土防衛の第17突撃隊

昭和十九年といえばマッカーサー将軍の島伝い進攻作戦が功を奏して、日本がじりじりと敗色を深めていた時期である。そのころ、日本の大本営はこのマ連合軍の進攻に対抗して、特攻作戦をかけて必死の本土防衛を図ることを決めた。いわゆる水際せん滅作戦である。海軍ではこの本土防衛の大任を果たすため突撃隊を日本の各地に配置した。

その一つが小名浜の第十七突撃隊である。南は伊豆の下田に第十六突撃隊、北は宮城県女川に第十八突撃隊がいた。

さて小名浜の嵐部隊だが、残念なことに編成など詳しい資料がまったく残されていない。これから聞き取りするこの物語も、元隊員や地元関係者の話をもとにつづった終戦秘話になる。その為多くの人たちに登場を願って遠い昔を追憶してもらったが、あいまいな点も多く指摘される。しかし、いまこの嵐部隊の記録を残しておかないと戦争末期、小名浜に駐とんしていた特攻隊の記憶が日一日と薄れてしまう。その意味で資料を持つ市民の「紙上参加」を期待しながら秘話をつづって行くことにした。

嵐部隊の司令官は吉留という中佐で当時四十七、八歳ぐらい。大本営軍令部の第三課長から小名浜に赴任したというから第十七突撃隊に寄せる軍の期待は相当なものであった。

所属していた兵隊の人数はは っきりしていない。千二、三百人から二千人近くいた模様で、人によって人数はまちまち、さだかでない。嵐部隊の任務は敵軍の上陸作戦はもちろん、敵艦が接近したとき爆薬を抱えた特殊な舟艇で体当たりを敢行、敵艦船を爆沈しようという文字通り捨て身の戦術を実行する部隊である。体当たりを敢行する兵器は二種類あり、一つは真珠湾攻撃にも活躍した特殊潜航艇とほぼ同型のもの。魚雷のほかに船首に高性能の火薬をつめていたという説もある。もう一つは『青ガエル』と呼ばれるベニヤ板製の舟艇。魚雷を両脇に抱えて突っ込む戦法を専門に、設計されたもの。どちらも二人乗りであった。

（お願い）＝嵐部隊に関する資料または思い出など手記をお寄せ下さい。いわき民報社編集局『嵐部隊物語』係あて、住所、氏名、年齢、職業明記のこと。

アワ放射口など完備

石油コンビナート10万トンタンクを査察

市消防本部と警察消防署は十二日午前九時半から、県内初の石油コンビナート、富士興産の十万トン原油タンクの完成検査を実施した。

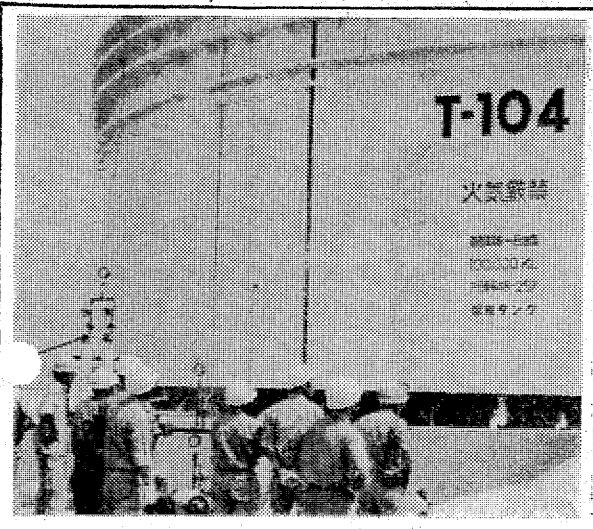

完成したタンクは四基で、一基の大きさは高さ二十四㍍、直径七十五㍍と五階建てビル並みの超大型。もうすぐ、原油やナフサなどが八万トンシーバースを通じてどんどん貯蔵される。

この日の完成検査には、市消防本部から渡辺予防課長ら七人と同消防署から深谷司令らが訪れ、タンクの寸法確認やタンクに通ずる配管の口径をチェックしたほか、タンクの防災設備の点検をした。

この防災設備の中には散水冷却装置、水九十七対泡品三の割合で放射できるアワ消火設備のホーム・チャンバー（アワ放射口）などがある。ホーム・チャンバーは一基に十二口設置されており、タンクの中で火を出したような際、早急にこの中にアワを投入することが可能となっている新兵器。

このほかにも四百十度以上の温度になると青から白に変色し〝危険〟がひと目でわかる示温塗装が各タンクに塗り込まれている。

この日の検査ではすべてが消防法の危険物規制に関する政令通りとなっており、オール合格。九月中旬ごろから本格的な仕事が開始されることになる。

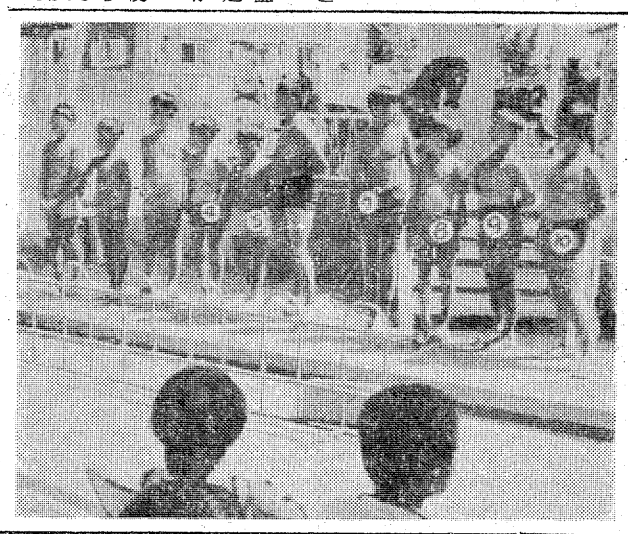

【十万トンタンクを査察する消防関係者】

チャンピオンに渡辺君

ちびっこ黒ん坊大会

小名浜名店街主催の第四回ちびっこクロンボ大会は、十一日午後一時から同店二階屋上遊園地で開かれ、真っ黒に日焼けしたクロンボ九十二人が参加した。チャンピオンに小三年渡辺まさひろ君が選ばれた。入賞者は次の通り。

▽チャンピオン＝渡辺まさひろ（江名小三年）

▽入賞＝金成たけとし（江名小）和田ゆきのり　戸田豊子（以上永崎小）辻野一彦（一小）馬目たかひろ（東小）篠崎よしみつ（江名小）伊藤ゆかり（江名小）のべかつみ（西小）渡辺まさかつ（江名小）鈴木ひろし（東小）古川よしみつ（永崎小）ふかやのりひろ（一小）石見こうじ（江名小）鈴木浩之（江名小）

【小名浜名店街のちびっこ黒ん坊大会】

こんどは潜水艦が入港

15日朝から一般公開

海上自衛隊横須賀第二潜水隊群所属の潜水艦「はるしお」（艦長長谷川静男三等海佐、乗組員八十人）は演習途中の十四日午後三時、小名浜港に寄港、市民に一般公開する。出港は十六日午前九時。

「はるしお」の基準排水量は千六百五十トン、全長八十八㍍、幅八・二㍍、速力は水上十四ノット（約二十五キロ）水中十八ノット（三十二キロ）。

一般公開は十五日午前九時半～十一時。午後一時～四時。なお、詳しいことは自衛隊いわき募集事務所に問い合わせを受け付けている。

【潜水艦〝はるしお〟】

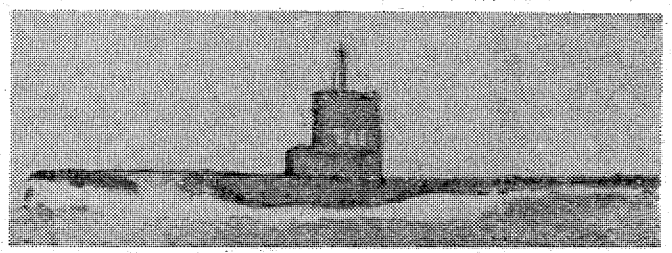

玉川機械大劍進出を諮問

きのう市公害対策審議会

いわき市公害対策審議会（内木一宗八会長）は十二日午後、平市民会館で同市泉町の大劍工業団地に工場建設を計画している玉川機械金属の公害防止計画について審議した結果、二十日ごろ会津若松市にある同社の現工場を視察したあと、大気、水質、行政の三部会に分かれて個別審議することを決めた。二十八、九日ごろには市に答申する予定。

同社では会津若松製作所で伸銅品や非鉄電線管、蒸着製品などを生産しているが、工場周辺に都市計画街路などの道路が張りめぐらされることから増設は不可能となり、代替地をさがしていた。

計画では四十九年十月から五十三年十月までに百七億円を投入、伸銅二次加工月産五千トン、三次加工として円形月間一億枚、自在管同六十万本、瞬間湯沸かし器同三万台を生産する。

いわき球友会野球

◇八月大会（10日）

フジコシ　100 000 0 1
　　000 004 × 4

整米アトムズ

（フ）三浦―柳井
（整）松本―佐藤

▽三塁打＝藤原（整）
▽二塁打＝三浦、鈴木（フ）

◇藤越杯九月大会（13日）

日本太平自動車　101 003 0 5
　　401 010 × 6
赤井モンキーズ

幸平新星　110 030 5
　　035 1× 9

（日）須田、遠藤―渡辺
（赤）磯川―古谷

▽本塁打＝中島（赤）
▽三塁打＝川住（赤）柴原（日）
▽二塁打＝高橋（赤）

（幸）佐藤―長谷川
（新）安藤―飯村

▽本塁打＝柳、安藤（新）桐生（幸）
▽三塁打＝桐生（幸）
▽二塁打＝五十嵐2、新妻、飯村（新）

天気予報

（小名浜測候所調べ）

【今夜】雨の風、曇りがちで、肯

【明日】雨の風、曇り時々晴れで、午後ところによりにわか雨か雷雨がある。

【海上】今夜、明日とも多少波ある程度だが、霧のため見通し悪くなる。

（海上に濃霧注意報継続中）

玉半提供 ☎五〇三一

のうちにわか雨か雷雨が残る。

あすの暦

8月14日（水）

旧6月27日	日出	4・51	
友引	日入	18・30	
大安	月出	0・26	
赤口	月入	15・23	
満潮	C15・11		
干潮	C7・06	C18・51	

あす14日（水）
休ます営業
15（木）16（金）は
休ませて頂きます
豊かな暮らしに奉仕する
家具の丸ほん
本店・ホームセンター
いわき市平　☎23―2251（代）

磐城二高同窓会総会のお知らせ
左記のとおり磐城第二高等学校同窓会総会を開催いたしますので会員多数のご出席をお待ちしております
一、日時　昭和四十九年八月十五日（木）午後一時
一、場所　磐城第二高校（図書室）
一、議題　役員改選
磐城第二高等学校
学校長　山崎啓哲
同窓会長　坂本喜男
いわき市平南白土字勝負田　電☎六三四一

同窓会のお知らせ
磐高第七回卒同窓会を左記により開催いたします
記
一、日時　八月十五日（木）午後六時から
一、場所　いわき市平字堂根町四の八　大黒屋しゃくなげ会館　電（〇二四六）三三―五五五
一、会費　四、〇〇〇円
なおゴルフコンペは当日午前九時（平カントリークラブ）スタートします　大勢のご参加をお待ち申し上げております
担当幹事　三森豊治（〇二四六六五―三三三三）　三浦久雄（〇二四六六三―二二三三）

本社辞令
編集局写真製版部次長（同写真製版部員）丹野忠元
いわき民報社

※38断り＝株式前場、会と僅しは10面に

あすの夜目遠目傘の内
よろず、かい害見というものは欲目にもきれいごとに見えるものです。明日からの盆踊り　善男善女の集いは、美男美女のしな踊りかも。
■踊りの前にまず一盃。踊り疲れてもう一盃。
夢ばたし焼　花乃木
いわき市平駅前中央通り（藤田ビル）2階　電話23―七一八九

新発売!!
郷土菓　深山田楽
3ケース入り　五〇〇円
5ケース入り　八〇〇円
あさ川
平・四町目　電74―5755

残暑お見舞い申し上げます
平素は格別のお引き立てを賜り有り難く厚くお礼申し上げます
14日から18日までは社員夏季休暇のため休ませていただきます
テーラー高島屋
平・中町　電☎六八三七
JM高島屋
平・中町　電☎〇五五二

越　フジコシ
来るな来るなの勿来を越えて
人、人、人が平に集まります　あすから平名物の盆踊りが始まります　牛肉でスタミナをつけ元気で楽しく皆んなで踊って下さい
焼肉用・スキヤキ用　和牛肉（100㌘）　二八〇円
〃（〃）　三三〇円
焼肉用・スキヤキ用　輸入牛肉（100㌘）　二二〇円
〃（〃）　二五〇円
（平店本館一階）

優勝、隣県を萩がさらう

福島県小中学珠算大会　いわき勢四位以下

平商主催の第六回福島県小中学校珠算競技大会は十一日午前九時から平商体育館に県内外から百二十八人が参加、乗算、除算など個人、団体職にタマさばきを競った。この結果、団体で高萩向洋珠算研究会が優勝、個人は和田令子さん（高萩市立東小）が七百五十点満点で優勝したほか、いわき市部門では団体は下川辺珠算塾、個人で高木良子さん（下川辺珠算塾）がそれぞれ優勝した。だが市内優勝者も、県内では三位にも食い込めない低調な成績だった。

同大会は個人、団体競技の部に分かれ、乗算や除算、見取暗算、見取算と読上算の七種目で競い合ったところ、県外から参加した高萩市が占めたほか、中通り、浪江方部がランクされ、いわき地区の善戦も及ばなかった。

成績は次の通り。

◇県大会▼団体＝①高萩向洋珠算研究会2205点②高萩市立東小　あづま珠算塾③阿武隈珠算研究会大倉教場　浪江佐伯速算　阿武隈珠算研究会常葉教場▼個人＝①和田令子（高萩市立東小）750点満点②佐藤美貴子（同）菊地陽子（高萩向洋珠算研究会）湯口好子（同）③菊地美奈子（同）浅川智子（同）岡野和代（上浦小）高津小）大石雅子（あづま珠算塾）山崎博文（浪江佐伯速算）▼読上暗算＝①湯口好子（高萩向洋珠算研究会）▼読上算＝①大石靴子（あづま珠算塾）

◇いわき地区大会▼団体＝①下川辺珠算塾②いわきそろばん教室小名浜　勿来向山珠算研究会③いわきそろばん教室四倉教場　四倉小　ふじわらそろばん教室川前教室▼個人＝①高木良子（下川辺珠算塾）②中村淳子（同）鴨育子（勿来向山珠算研究会）西田閏志（同）③馬島理恵（下川辺珠算塾）奥村順子（四倉小）作山美紀（いわきそろばん教室小名浜）佐藤孝一（同）細木実（同）

【県内外の選手が参加しての珠算競技大会】

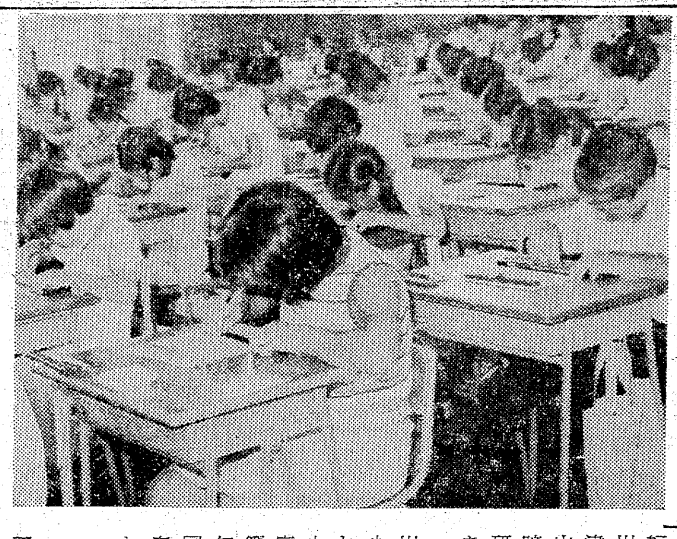

商店街

山新家具で　山新家具平店では15日まで婚礼家具赤札セール。

大黒屋で　大黒屋では18日まで底値市。

スズカンで　スズカン平店では18日までオール紳士服総ざらえ。

与兵衛が新装開店　平字五町目すがの与兵衛がやビルードに寿し・一品料理・天ぷらの「与兵衛」が新装開店。電22局三七三七。

織内洋服店で売り出し　湯本駅前の織内洋服店では店舗改装のため14日まで出血大売り出し。

臨時車庫設置　小名浜歩行者天国の14日、規制時間中は旭タクシーと小名浜タクシーでは旧すまや角の内山駐車場に臨時車庫を設ける。

オール半値　小名浜二小前・衣料の三友では15日まで夏物衣料全品売りつくし大処分オール半値。

イーグル平店オープン　イトーヨーカドー平店前酒井ビルードにGパン専門店イーグルチェーン平店が11日オープン。電(22)六二七〇番。

一周年記念サービス　スズカンボウルでは一周年記念出血大サービス中。

夏物一掃割り引き　小名浜ショッピングセンターのシバタでは改装前夏物一掃だんだん割り引きを15日まで。

喫茶カリーナ開店　植田町火力発電所通りに郊外喫茶『カリーナ』がこのほどオープン。電（勿来）②五七〇六番。

スズフジでセール　スズフジ長橋店・南町店では13日までお盆セール。

三英堂事務機で臨時休業　平・十五町目の三英堂事務機では13日から18日まで臨時休業。

紳士服の総ざらえ　スズカン小名浜店ではオール紳士服総ざらえを18日まで。

100貫

新盆広告のなかに「提灯、供物いっさいおことわり云々」とあるが、親族・知人などはたいがい香料代をもっていくのがふつう。提灯などは親族など、ごく親しい関係だけに限るようである。とすれば提灯、供物などおことわり、というのは一面、新生活選動を提唱しているかにみえて、お知らせのようにとれなくもない◆そこで、「私のところは新盆に当たっておりますので、他の新盆家庭へのあいさつを欠礼させていただきます」といった、あいさつの方が、きわめて自然であるというので、そういった文体をのぞむところがふえてきたようである。とにかく、ことしの新盆家庭は、本紙の新聞広告から拾ってみると三百に近い。このほかのものを加えたら、その何倍かになろう。几帳面なひとでも、うっかり忘れて、広告をみてわかるときがある◆新盆家庭では大きな盆棚を飾る。提灯もインフレでだいぶ高くなった。ホトケさまはにぎやかなことが好きだから、あまりつつましいこともできない。新生活運動だ、なんていっても、ガンとしてきき入れられないわけだが、ホトケの供養くらいは景気知らずといきたいものである。それでないと、しめっぽくてしようがない◆お墓参りに行って、よくこどもたちが、はねまわり、ころんだりすると、「三年以上生きられぬ」なんて、昔はよくいわれた。なんでなのかは、そういったひとに聞いても教えてくれなかったので、今もってわからぬが、お墓を遊園地とまちがえられては困るだろうし、静かに休んでいる先祖の霊も、びっくりするからではないか――などと勝手な解釈をする人もいるが、にぎやかなあとは、やけにさみしいもの◆客の帰ったあとの新盆家庭の回り灯籠が、風鈴の音で、ひときわ、涼しさを増す。（龍人）

秘境

半村良作　小松完好画　（15）

一千万円（十四）

歌舞伎町の中心部にある小さなバーであった。

店の名はパンサーと言い、入口のドアに豹の形に切り抜いた板が貼りつけてあった。

店の中は薄暗く汚れた感じで、それでも酒の瓶だけはきっしりと並べたててあった。

二人が入って行ったとき、まだ客の姿はなかった。

入口から奥へ、十、四五人ほど坐れるカウンターがあって、その奥にテーブルとソファがひと組だけ置いてあった。つめ合えば六、七人坐れるかもしれない。

「あら、山岡君。珍しいじゃないの」

友達が働いていると聞いたので、てっきり男のバーテンか何かだと思っていたが、山岡の友達とは女であった。

「中学、高校と一緒だったんだ」

カウンターのスツールに腰をおろし、山岡が紹介した。

「美津子です。どうぞよろしく」

カウンターの中に、その美津子ともう一人、三十すぎの女。それに背のひょろ高い痩せたバーテンが一人。パンサーはその三人でやっている店らしい。

「俺はジン・ロック。いつものように」

山岡が言った。

「俺はビール」

「小瓶しか置いてないのよ」

美津子はそう言ってグラスをだし、ビールの栓を抜いた。

「こいつは岩井って言って、一緒に働いてるんだ」

栄介は美津子からビールをついでもらいながら、軽く頭をさげた。

バーなど滅多に出入りしない。たまに入ってもそれは課長や部長と一緒だったり、先輩社員が客を接待するのに付合わされる時だけである。

栄介は元来あまり酒好きなたちではなかった。だが、ジンを注文するだけあって、山岡はかなり強そうであった。

「だいいち、これだとつまみがいらない」

山岡は半月形に切ったレモンをグラスの中からつまみだし、ひと口噛んでみせて言った。

「でも、今みたいな安月給じゃ、こんな安っぽいバーへもなかなか来れやしない」

山岡が言うと、美津子はたしなめるように睨んだ。

「でも、うちのお客さんはみんな立派ですよ」

ひょろひょろしたバーテンがグラスを拭きながら言う。

「どうして」

「みんな自分のお金でたのしむ人ばかりですからね。社用族じゃないもの」

栄介は、それなら自分はどうなのだろうと思った。そのバーテンから見て、実くじに当たった金で飲むのはどんな感じなのだろうか。

名菓じゃんがら　ロッサージュ　アザレーマルティ　みよし　小名浜店　電(92)2416

まつやレストラン　小名浜字橋本一　電(92)二〇三八

名菓調和　国華堂　本店＝小名浜字上町　電(92)三五六一　隼人店＝小名浜字隼人　電(54)三八七七　ショッピング店　電(54)二五四一

陶器・ガラス器・漆器　わたなべ　本店／小名浜字定西　電(54)三三三三　ショッピングセンター　電(54)三二六五

珈琲屋　SOUND & COFFEE　TEL（0246）54－2551

午後1時→午後9時半　歩行者天国　小名浜本町通り　■規制時間中バスは臨海鉄道前道路をまわります■

提唱＝磐城青年会議所

協賛＝いわき商工会議所磐城支所　磐城地区商店会連合会　小名浜ショッピングセンター　小名浜名店街

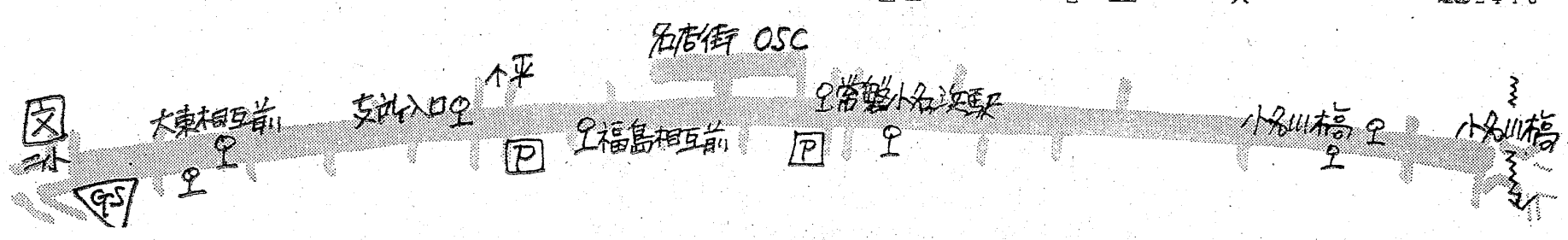

楽しさバツグン　若さがいっぱい　小名浜ショッピングセンター　小名浜ファミリー五番街　電(53)二六二三代

■歩行者天国交通規制中はすまや角の内山駐車場とフジコシ前一中跡駐車場に臨時車庫を設置いたします

旭タクシー　電(54)2158代

小名浜タクシー　電(54)1441代

一条薬局　小名浜・銀座通り　電(92)三六〇

コーヒー・コーナー　コーヒー専門店　ドリップ　小名浜ファミリー五番街　電(54)六五九四

本格的焼肉料理店・新装開店　宝来苑　本町宝ホール二階　電(54)三四四五

皮膚病と漢方　ダルマ薬局　小名浜・銀座通り　電(92)二二二二代

株式会社　昭南通商　小名浜字定西二六の二　電(54)七五二五代

しあわせを招くあなたの名店街　小名浜名店街　小名浜ファミリー五番街　電(53)四五五八代

NHKテレビ
☆印は白黒

6・00　ミクロ決死隊「海底の要塞」
　20　ぼくがぼくであること
7・00　ニュース
　30　NHK特派員報告「自由還る」～ギリシャ軍事政権崩壊～
8・00　歌のゴールデンステージ　～真夏の歌の夕涼み～三橋美智也　笹みどり　大月みやこ　由紀さおり　朝丘雪路
　00　ニュースセンター9時
　40　「僕たちの失敗」酒井和歌子　ほか
10・00　ニュース解説
　15　1億人の経済
11・00　ニュース

NHK教育
☆印は白黒

6・00☆スペイン語講座「何か食べるものある？」
　30☆バイオリンのおけいこ
7・00☆英語会話
　30☆中国語講座「子どもたち」
8・00　市民大学講座＝現代の科学「サルと人間」～ヒト化への道～
9・00☆通信高校講座　数学Ⅰ「因数分解」
　30☆通信高校講座　数学Ⅰ「図形と方程式」
10・00☆通信高校講座　世界史「科学技術の歴史」
　30☆通信高校講座　数学Ⅱ「導関数」
11・00☆たのしいフランス語

福島テレビ
☆印は白黒

6・00　FTVテレポート
7・00　ニセモノご両親「危うし二重結婚！」
　30　55号決定版！　ゲスト＝和田アキ子
8・00　火曜歌謡ビッグマッチ　五木ひろし　ちあきなおみ　菅原洋一　南沙織
9・00　「おんな家族」北林谷栄　大川栄子　淡島千景　山岡久乃　山内明
　00　銭形平次「悪い装い」大川橋蔵　香山美子　島田幸子　ほか
11・05　大江戸捜査網「夢に賭けた大泥棒」里見浩太朗　安田道代　ほか

福島中央テレビ
☆印は白黒

6・00　スーパーロボット・レッド・バロン
　30　ニュース
7・00　スターアクション　佐良直美　安西マリア　内田あかり　青山孝
　30　ナイター　「巨人一大洋」＝中止の時＝7：30家族そろって三つの歌8：00伝七捕物帳「花となった女」
9・00　荒野の薬渡人「けもの翼」三船敏郎　大出俊
10・00　ザ・ボディガード▽葬いの鐘の鳴る街一香港
11・15　11PM「ピチピチ・ムンムン残響御見舞」風吹ジュン　岸ユキ

今夜の番組

NHK第1　1340KC

6・40　じょうずな話し方「ことばさまざま」
7・00　ニュース
　15　ニュース解説
　25　思い出の人びとこの1年
8・05　人生読本「わが家族」
　15　趣味の手帳
　30　ふるさとの心「カナダ移民の里」
9・00　ニュース
　05　思い出の名人集　「清元」　保名　隅田川
10・00　ニュース
　20　若いこだま
11・05　夢のハーモニー　ダンケシェーン　粋な噂を立てられて

NHK第2　1540KC

6・00　そろばん教室「4級のわり算」
　20　基礎英語
　45　英語会話
7・00　カレントトピックスN
　15　続基礎英語
　30　中学生の勉強室　社会
　00　通信高校講座　現代国語（1，2，3）
9・00　通信高校講座　日本史
　20　通信高校講座　古典乙
　40　通信高校講座　家庭一般
10・20　通信高校講座　英語A
　40　通信高校講座　英語A
11・00　大学講座　英語
　20　中国語入門
　40　フランス語入門

ラジオ福島　1060KC

6・00　ニュースハイライト
　25　ナイター　「巨人一大洋」＝中止の時＝6：25ナイタージョッキー　7：00ポピュラー大全集＜ポピュラー音楽・邦題名のいろいろ＞8：00デュエット特集
9・10　MUランデブー
　20　ミュージック・トゥナイト
　55　ニューボイスコーナー
10・00　ポップスNOW
　30　MUハイフォニック＜3年前の8月のヒット曲＞恋のかけひき　サインはピース　ほか
11・00　マイマイカンパニー

FM放送
☆印はステレオ

6・00　くらしの話題＜ディスクジョッキー＞
7・00　ニュース
　15☆サウンド・オブ・ポップス「めぐり逢い」「追憶」「カルア」「愛は夢の中に」「あなたのもとに」　ほか
8・05☆思い出のポップス＜あの歌をこの星に＞チリビリピン　セレソ・ローサ　エデンの東
10・00　ニュース
　20　世界の民族音楽＜民族音楽百科＞
11・05　夜のしらべ
　35　朗読＝文学者になる法

みもの

【与四郎に思いを寄せるおふう】

テレビ映画「銭形平次」
福島・夜10・00

〝悪の装い〟

お上から取りつぶされた、米問屋・大国屋の大番頭をしていた卯兵衛（那須伸太朗）が殺された。平次（大川橋蔵）が、妾のお町（町田米子）から事情を聞いているとき、中をうかがっていた男、与四郎（酒井修）を捕えた。卯兵衛殺しを目撃した火の番（藤川準）に、与四郎が犯人だという。だが平次は、死体の状況から犯人でないとみて帰す。与四郎は、大国屋のひとり息子、三日前寄せ場から帰ったばかりだった。そんなことから平次は、今度の事件が大国屋のつぶされた一件にかかわりがあるとみた。

大国屋は、近州米に粗悪な麻穂を混ぜたかどでつぶされたのだが、それを越後屋（北原義郎）が証言したことから、与四郎は越後屋のしわざとにらんでいた。そこで、かつて大国屋と力を合わせて、越後屋と肩を並べようとした豊後屋（岩城力也）と但馬屋（高城淳一）に越後屋を探ってくれるよう頼むこむ。

「おんな家族」
福島・夜9・00

雅子に愛を告白した茂

雅子（大川栄子）は母の里子（山岡久乃）の反対をおしきって、ボーイフレンドの茂（沖雅也）と二人での沖縄旅行を決めた。里子はオロオロするばかり。

里子の気持ちを察したはと子（沢田雅美）は、旅行を思いとどまらせようと、雅子と茂と三人で会った。そこではと子は雅子に、茂を本当に愛しているのなら、この際はっきりさせるべきだと迫った。雅子の気持ちでは、それを口にする勇気がまだなかったが、茂がこたえてはっきり愛を告白した。こうなれば雅子の気持ちも決まる。お互いの心を知った二人には、里子の反対をおしてまで旅をする必要がなくなった。沖縄へは、仕事がある茂が一人でゆくことになり、里子を安心させた。

大江戸捜査網
福島・夜11・05

〝夢に賭けた大泥棒〟

隠密同心のたまり場、桔梗屋で音次郎（里見浩太朗）は、浅吉（島田正吾）という奇妙な老人に話しかけられた。浅吉は、小判千枚欲しかったら明日辰の刻、根津権見の境内に来い、といいおいて去った。

何かウラがあるとにらんだ音次郎は、翌日、早速根津権見に出かけていった。そこには、やはり浅吉に声をかけられて来たらしいヤクザの与吉（宮島誠）、力持ちで見世物に出ていた茂作（大前均）、土蔵師の留造（鮎川浩）が集まっていた。

やがて、音次郎ら四人を前に浅吉は、江戸城の金蔵破りを打ちあけた。浅吉は江戸城への抜け穴をみつけた、というのだ。

ある日、浅吉は、正体不明の一味に襲われ、殺されてしまった。だが、浅吉の遺志を受け継いだ娘のメ香（川崎あかね）が、浅吉の夢を実現すべく金蔵破りを決意した。

つぎは南国ムードで、鶴岡雅義と東京ロマンチカが、ハワイアンを演奏する。由紀さおりの「南国の夜」もなかなかの味。クック・アイランドからやってきたダンスグループ〝ベテラン・ダンス・トループ〟が、ムードあふれる踊りを披露する。在とん平や、ロマンチカもとび入りしてレッスンを受けるが、その踊りの珍妙さに、面々も腹をかかえて大笑い。

ニセモノご両親
福島・夜7・00

危うし二重結婚！

ひみこを演じている岡崎友紀は、神田生まれの浅草育ちの東京っ子だ。そのせいか自然には、まるで弱い。裸足になるのが苦手で、海にはいるのにも、ソワリをはいておそるおそる足をつける。それ以上に苦手なのがムシ。蟻がはっているだけで、キャーッと悲鳴をあげる。踏みつぶしたらかわいそうだからと弁解するのだが、蚊にさされても、つぶさずに飛び去るのをじっと待っているので、周囲の者たちは度が過ぎるとあきれている。

ウエディングドレスを試着していたひみこが勘違いされて式場へ…

＝NHK特派員報告＝
軍事政権崩壊「自由還る」
NHK……夜7・30

歓喜のギリシャ国民

クーデター、トルコの介入による戦乱と進んだキプロス紛争は、ギリシャ本国に飛び火し、軍事政権の崩壊を招いた。トルコの圧倒的な軍事攻勢と、クーデターに対する国際世論の圧力が主原因とされ、パリ亡命中のカラマンリス氏が、新首相に迎えられた。

新政権は、政治犯釈放、報道の自由化など、つぎつぎに新政策を打ち出し、国民は、一九六七年以来の自由復活を喜びあう。

町角の新聞スタンドには、人々が群がり、帰国する亡命者は歓呼を浴びる。なかでも大歓迎されたのは、映画音楽で有名な作曲家テオドラキス氏。〝自由かえる〟に感動した彼は、帰国後の一週間に二〇曲も作曲した。

番組は、テオドラキス氏や釈放政治犯に、新政権に対する期待をきき、発禁を解かれた新聞社の活動ぶりなど、よみがえる自由化の波を伝える一方、政治不安定の基盤にある農村の貧困、インフレなど、ギリシャの現状を紹介する。

【自由を得た新聞を買うギリシャ市民たち】

歌のゴールデンステージ
NHK・夜8・00

全員浴衣姿で登場。三橋美智也、朝丘雪路らが、花柳社中の踊りとともに「北海盆唄」をうたって幕をあける。津軽三味線の名人木田林松栄さんの伴奏で、三橋美智也が歌う「津軽あいや節」は圧巻。

「五木の子守唄」「竹田の子守唄」（笹みどり）、「佐渡おけさ」（大月みやこ）につづいて、朝丘雪路が鹿島とも子とともに、俗曲「金来節」を踊り踊るのもみもの。

きくもの

思い出のポップス
＜あの歌をこの星に＞
FM・夜8・05

進駐軍キャンプ、ダンスホールの思い出話をまじえながら「チリビリピン」（小野満とスイング・ビーバーズ）、「センチメンタル・ジャーニー～アゲイン」（ベギー葉山とスイング・ビーバーズ）などをきく。そのあと、鈴木章治とリズム・エース・オールスターズの出演。

ロックンロール時代から、長い人気を保っているミッキー・カーチスとポーカーフェース、新しいロックに常に挑戦し、日本的なロックを創造しているジャッキー吉川とブルー・コメッツの二つのバンドが、白熱した演奏をきかせる。

MUハイフォニック
ラジオ福島・夜10・30

三年前の八月のヒット曲

曲目は「メロディ・フェア」～映画「小さな恋のメロディ」より～（ビージーズ）、「恋のかけひき」（ハミルトン・ジョー・フランク&レイノルズ）、「サインはピース」（オーシャン）、「喜びの世界」（スリー・ドック・ナイト）ほか。

ペットアクセサリーマデ　カラ
（ラブリー10K・特売2,000円）
小鳥・金魚・犬・小動物・器具・薬品・フード
ワンワン　ホテル　美容室
総合ペットセンター　カワマタ
ヨーカドー前店☎23－9049・十五町目店☎23－7055
平・十五町目店一平・ヨーカドー前店一都山店一藤沢店一米沢店

＊暖かいムードのあなたの談話室＊
スナックバー　フレール
営業時間PM5:30～11:00
平駅前（世界館ビル東隣）
☎74－4897

寝具専門
ふとんのスズキ
いわき市平・新川町　TEL・74－2422
（貸ふとん部　多量の貸ふとんを用意してあります）

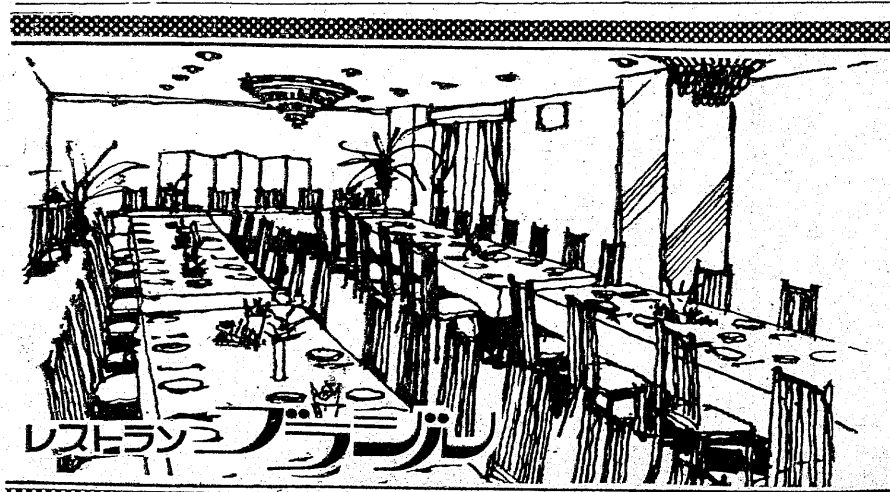

楽しいお食事とご宴会は洋食で
◇ユッタリとしたゴージャスなふんいきのグリルでフランス料理を手ごろなお値段でサービスしております
◇ご宴会のプランは洋食で……
4人様から70人様まで大小5つのお部屋を用意してございます
お気軽にご相談下さいませ
◇無料駐車券進呈……お車でお食事のときは隣の田町駐車場をご利用下さいませ
コック見習募集中
RESTAURANT BRASIL
営業時間 AM11:00 PM8:30
いわき市平・田町・並木通り／いわき民報ビル2F☎(74)2990

家庭婦人

「疲れたからビフテキでも…」などといったセリフが聞かれるのは、食欲の減退する夏場です。海の汚染ということもあって、私たちの食生活に〝肉〟のウエートはだんだんと大きくなってきました。しかし、その割には〝肉〟に対する知識は少ないのではないでしょうか。

肉は新鮮なうちに

料理に合わせて選ぶ

買ったら早く調理して

【さて　今夜の料理は?肉はどれにしようかなぁ……】

よく「この魚は新しいから、おいしい」なんて通ぶる人がいます。魚の場合は、そうじたことも通用しますが、肉はダメ。死後硬直というと、なにか気持ちが悪くなりますが、そのために肉には時期が大切になります。

普通、夏だと牛肉で八日、豚肉は三、四日（いずれも撲殺されてから）が一番おいしいといわれています。「少しくさかった方がおいしい」というのもウソ。小売店に出されるのは、そうした時期ですから「これは入ったばかりの新鮮な肉で…」というのが、美味であることはたしかです。

日本人の常食としての肉は、牛、豚、鶏ですが、一般的には牛肉がもっとも好まれている。

この牛肉にしても、いろいろな種類、つまり体の部分によって味はちがいます。その部分は大きくわけて三つ。カタ、ロース、モモとなります。

そして、それぞれがまた細かく分類されますが、カタは、前足のうしろから背中までの前の部分、ロースがそこから後ろ足の前まで、そしてモモがそれ以降と考えていいでしょう。

カタは多少、筋が強いが、霜降りの柔らかなおいしい肉で、とくにカタロースは、すき焼きやローストビーフに向いている。

ロース部分では、背中に近いところが一級品、やはりすき焼き、しゃぶしゃぶに最適です。股の部分は、バラと呼ばれ、シチューやカレーなど、味を出すのに適しています。

モモは、大体、脂肪が少なく、それだけに、味としては多少落ちますが、カツなどによく使われるようです。

先ごろ、日本食肉協議会が調査したところによりますと、すき焼き、シチュー、ステーキ、カレー、いためもの、酢豚、カツといった順で、肉の家庭料理が作られているそうです。

夏バテ予防に内臓料理

とかく夏は、食欲が減退してバテ気味になりがち。こんな時には、栄養に富む内臓料理が最適です。

おなじみのレバー（肝臓）をはじめ、胃袋（ガツ）心臓（ハツ）舌（タン）腎臓（マメ）などがあります。これらは、だいたい牛や豚のものが主ですが、なじめない方は、鳥のもつから順になれるようにしましょう。新鮮なものなら、臭みはそれほどではありません。

レバー　ぬれぶきんでよくふき、牛乳にしばらく浸しておきます。さらに洋風料理なら、薄切りの玉ねぎ、コショウ、丁字などを入れた水に、和風料理なら、ショウガのスリおろしやねぎのみじん切り、サンショウを入れたしょうゆに、いずれも三十分ほど浸しておきます。みそ煮、つけ焼き、フライなど、そのまま使えます。

料理

胃袋　水でよく洗ったのち塩、酢、月桂樹の葉、セロリの葉、玉ねぎ、熱湯で練った小麦粉を入れた中で三十分ほどゆで、さらに水洗いする。つけ焼き、いため物、あえ物、スープ、マリーネなどに。

心臓　水洗いして二つに切り、中の血魂を取り除いてから、塩水の中でもみ洗いし、血抜きします。いため煮、バター焼き、みそづけ焼き、網焼き、スープ煮しによいでしょう。

腎臓　縦半分に切り、中の白い部分を取り除いたあと、水の中でしぼるように血抜きします。適当な大きさに切った後、セロリ、月桂樹の葉、玉ねぎなどを入れた熱湯にさっと通し、ザルに上げ、さらに水洗いしてから用います。つけ焼き、しょうが煮、いため物あえ物など幅広く使えます。

27歳でマイホームづくり

ある若夫婦の作戦

地道な努力の積み重ね

♣…自分の家を持つ―物価高の現在では、まるでユメ物語みた…♣

♣…いなものだが、それをみごとに達成した若いカップルもい…♣

♣…ます。もちろん、そこにはラッキーもありましたが、根底…♣

♣…にあるのは夫婦の協力と、たゆまない努力といえましょ…♣

♣…う。実現した〝現代の神話〟?を紹介してみましょう。…♣

これは東京に住む若夫婦の成功した一例ですが…。

東京都下、まだ武蔵野の面影を残す国分寺のはずれ。マッチ箱のようなかわいい家ですが、それでもマイホーム、立派な城にちがいありません。

「マイホーム作戦の成功談?…はずかしくって…」と二十五歳の奥さん。そこで名前の方は仮名としましょう。

ある出版社に勤務する村山二郎さんと、税務所につとめていた明子さんが知り合ったのは二年前。明子さんの同級生が、二郎さんの会社にいたことから紹介され、それが結婚の約束にまで発展しました。

ところが、二郎さんは「結婚する以上は自分たちの家を…」と発言、そのとき明子さんは〝なんという夢想家〟とおどろいたそうです。が、同時にその意欲に共鳴、「結婚するため」の苦労がはじまりました。

二人とも親から譲られる土地はありません。二人の貯金をあわせても百二十万円ちょっと。資金作りと物件さがしの毎日でした。

「ずいぶん歩きました。そして不動産屋さんにいっては〝安くて、空気がきれいな土地を…〟とムシのいいことをいったもんです」と明子さん。日曜ごとのデートはすべて不動産屋歩き。そのコースも固定されてしまった。

その熱意に、ある不動産屋がすっかり感心して、とくに手持ちの土地から七十坪分を〝原価提供〟してくれたといいます。

建築の方も建築会社につとめる友だちの協力が得られて、土地、建築あわせて一千万円のマイホームが誕生。貯金に二人の勤務先からの借入金、そして銀行ローンで〝奇跡〟は実現したのです。

「いま月に三万円、それにボーナス時に二十五万円ずつ返済しています。でも、家はできたし、それ以上のものも得たような気がします」と幸福そうな明子さん。結婚式に不動産屋さんがスピーチをしてくれたと、笑ったのは二郎さん。ローン引き締め、住宅金融公庫もお手上げの昨今、いますぐはムリでも、やはり地道な努力が、将来のマイホームを約束してくれる、ということでしょうか。

美しい街…美しい看板
総合看板　プラスチック看板　自動車文字入れ
有限会社　コマツ看板店
工房　いわき市内郷御台境町新町前（たいらトルコ裏）
TEL・(74)7466　夜間(74)3347

鮨
味ときっぷのよさを売る!!
魚浜寿
■定休日　毎週月曜日
平駅前中央通り　電㉓3120代

総合広告　設計施工
イワキ工芸
いわき市小名浜花畑町
でんわ92―5350

毎月15日は《女性の日》
Ladies day, 15th.
☆ご来店の女性のお客さまに〔小さなプレゼント〕を進呈!

美容室　花の木
平駅前〔世界館ビル〕2階
Phone：74―6101

元いわき短大学長 佐藤伊兵衛氏を偲ぶ

―― いわき短大教授・李丙洙 ――

故佐藤氏

いわき市平鎌田字寿金沢、いわき短大教授・李丙洙氏から、元同短大学長・故佐藤伊兵衛氏を偲び、そのご冥福を祈る次のような一文が本社に寄せられた。

去る五月十九日は、元いわき短期大学学長・佐藤伊兵衛先生の一回忌のご命日であった。当日が日曜であったところから、その前日、ご遺宅にほど近い新宿区中井二丁目の大日本獅子吼会本部において、ごく内輪の近親、知友あい集まって、一周忌法要がしめやかに行われた。

佐藤先生は一八九九年（明治三十二年）九月五日に、現在の山形県天童市においてご誕生された。名古屋の旧制第八高等学校を経て、一九二四年（大正十三年）に東京帝大経済学部を卒業なさると、先生は中日新聞社にご入社して、長らく経済部長の要職におられたが、あのいまわしい疇溝橋事件ぼっ発のほぼ一年前に、つまり一九三六年（昭和十一年）八月に、当時の、東洋経済新報社の石橋湛山社長に懇望されて迎えられ、一九四一年から大戦終結後の四七年まで編集局長の重責を果たされた。

開校と同時に招かれ……

東洋経済新報社にご在職中からも、中央大学で教鞭をとられたが、辞されてからの佐藤先生は、もっぱ教育活動に専念され、東洋大学教授から、一九六六年の、いわき短期大学の開校と同時に招かれて、ご逝去なさるまで教壇にたたれた。豊富な実際のご経験と学識を傾注された、佐藤先生のご講義は、聴講した学生諸君だけでなく、伝え聞いたわれわれ教師をまで魅了せずにはおかなかった。先生がいわき短大に扶植された学殖と学風は、末ながくわれわれ教師や学生諸君の励みの資となることであろう。また、佐藤先生はその間、六七年から学長の要職を一期つとめられた。形成されつつあるいわき短大のカレッジ・カラーにも、当然のことながら、先生の温厚で柔和な人格からにじみ出たご薫陶がその重要な基底となることであろう。

地域社会のために貢献

残された学風が励みに

さらに、佐藤伊兵衛先生は、いわき短大学内における激務にもかかわらず、出ずては地域社会のためにも寸暇を惜しんでお尽くしなされた。地域社会との密接な連繋が保たれて、はじめて（地方）大学の未来もひらかれるという所信を、ご自身で実践されたのである。

それまでの日常普段の、佐藤先生のご健勝ぶりは、われわれ若輩たちの羨望のまとであった。その先生が、胃潰瘍と診断されて、築地の国立ガンセンター病院にご入院して手術をうけられたのは、一昨年の春であった。その仲秋にご退院なさる来られたばかりでなく、折をみては私などを従えて、脚をならすのだ、と新宿や石神井公園あたりまでお食事に出かけたりもした。今にして思えば、手術後の一時的小康状態の時期だったと思われるが―。昨年三月十一日の、いわき短大の卒業式当日も、先生はご臨席して、卒業生諸君の新しい門出を親しくお祝いになられた。これが、先生の大学に来られる最後になろうとは、誰ひとり想像だにしなかった。

佐藤先生が、同じ病院に再びご入院なさったのは、その翌月の十九日であった。その折も私どもに対する（病院側からの）説明は、体力増強のためだということであった。当時の私は、火・水曜日に大学の講義をもっていたので、木曜日ごとに病院に先生をお見舞い申し上げたが、五月十日に伺ったときには、かなり歩行も困難になっておられた。レモンを召し上がりたいとのことだったので、奥様といっしょに、車椅子で一階の食堂へお連れ申し上げたが、もうご自分ひとりでは車椅子に乗りになることもできないように衰弱しておられたばかりでなく、食もお細りになって、結局レモンは一口もお召し上がりになれなかった。少なからず不安にかられながらも、よもやと思いながら別れたが、これが先生との最後のお別れになろうとは、神ならぬ私にはまったく知る由もなかった。次週の木曜日には奥様から、「もう面会もかなわぬとのご連絡があり、十九日の未明にご他界されたというお知らせをうけとった。やはり、病魔は胃ガンだった。享年七十四歳であった。

教職員、卒業生遺徳をしのぶ

五月三十日、大日本獅子吼会本部で行われた告別式には、近親者や各界の名士多数にまじって、いわき短大からも田久理事長をはじめ教職員、卒業生多数が参列し、弔辞を捧げてそのご遺徳を偲び、ご冥福を祈った。

つぎの句は、佐藤先生が、一回目のご入院から退院されて、ご養生しておられた時期（七二年九月）に、私にお送り下さった短信にお添えになられたものである。あれから一年以上経った今でも、この句を思い出すたびに、いろいろとおやりになりたいことを残して、惜しくも逝かれた先生のご心情を察して、むしょうにやりきれない気持ちになる。

帰朝せし　友の話に夏おくる

また、つぎの短歌は、奥様が今年の正月にお書き送り下さった数首のうちの一首である。その行間に溢れるご悲傷は、読むたびに悲しみをさらに誘う。謹んで、佐藤伊兵衛先生のご冥福を祈り上げて止まない。

幾年（とせ）も
とそくみかわす初春を
朱のさかずきに
君はうつりて

しらさぎ会（第六十七回）

紫の桑の実若き日の記憶　佐藤　江村
厨憂梅雨夕焼を告げに来る
藤の昼忘られぬ人にふと逢ひぬ

荒梅雨や朋得しインコ手に乗らず　伊藤寒山子
麦湯賜ふ清しく老いしひとの手よ
菖蒲葺く洗ひ清めし石を載せ

真向ひて泰山木の花仰ぐ　千葉　流転
喉通る麦茶の冷えよ目を閉ぢる
母の日や吉妹の仕事に母に似て

拓農の屋根にささやか鯉幟　日野　良太
苗箱の殻つけし芽はいとしかり
老妻の愚痴うけたまはる麦茶かな

梅雨の泥流れ伸びゆく市づくり　半谷　英二
陸橋に生きて漕公英且つ咲けり
麦茶飲む又忘れゐし薬飲む

瑞垣に這ひとどきたる蔦若葉　中村　羊児
新茶たてて主婦たち話尽きるなく

たんぽぽの畦に昼餉の筵敷く
梅雨長し先輩の訃を知らざるる

石垣にたんぽぽ小さし強く生き　松本かつし
汗ふきて甘き麦茶に憩ひけり

耐ゆる竿逆ふ鯉の節句かな　水竹まさし
土橋まだありてたんぽぽ咲ける里

たんぽぽの勲章かざし命守す　岡田　岳天
揚雲雀天気報じつつ暁に

日溜りの海礁を巣立つ海猫の春　大和田紫浪
尼寺や帰化の蒲公英道閑ざす

たんぽぽの絮風に飛び土堤長し　雫石松洋子
血の色に霧島さつき池を染む

春日野にみやびの旅よ馬酔木咲く　市川秋麗子
春雷の遠鳴り雲を忘れ去る

たんぽぽの花重心をそそり立て　根本　暁心
たんぽぽを吹きて少年の日なつかしむ　増井　義栄

【評】六月三十日（日）、気づかわれていた梅天も何とか降らずに持ちこたえて、常になく続々と参会いただき、収穫の多い楽しい句会であった。会場（北目公民館）に真っ先に参られたのは東京の寒山子氏、欠席かと思われていた良太氏は会の半ばに城山からおいでいただき、時にはひっそりと時にはがやがやといつもながらの句会のふん囲気、一さんあって春色の迫る頃、とうとう雨がやって来た。（半谷英二報）

トリートメント
ヘアパックで美しくつややかな髪に致しましょう
ビューティーサロン 水野美容院
平駅前（ヨーカドー通り）TEL・74―2678

おしゃれなクリーニング
ご用命はもよりのチェーン店にどうぞ!!
マルイクリーニングセンター
いわき市平字南町　電㉔2707　工場　㊽4862

写真　大型引き伸し　迫力が違います！
正映堂写真店
内郷駅前TEL・26―2068

浜のおみやげ・郷土の民芸
いわきの再発見！郷土の民芸品
おみやげなど、なかなか珍しいものが豊富です
丸市店
いわき市平字四町目　でんわ74-2213

いわき市常磐地区宅地建物取引業組合
組合員　常磐開発株式会社　常磐不動産株式会社　ゆもと不動産株式会社　昭和土地開発株式会社
物件
・釜ノ前住宅団地分譲中（ゆもと不動産株式会社）
・矢津住宅団地分譲中　（昭和土地開発株式会社）
■土地・家屋の売買・貸地・貸家・貸間のご斡旋をいたします　多少にかかわらずご用命下さい
組合　昭和土地開発株式会社内
事務所　常磐湯本町天王崎1の166　電42―2224

融資・保証人不要　電話債券・不動産担保
三信商事
いわき市平字中町二三　電七四―八四四八

事務機器　測量器・ハカリ
藤森商会　平・かじ町㉓二二九六

夏こそ……東映サウナ！……爽やかです
東映
●男性サウナ　朝10時～翌朝7時30分　¥700
●女性サウナ　朝10時～午後4時　¥700
●レジャーサウナM・B　午後5時～翌朝7時　¥900
☆マッサージ料　¥1,000
☆女性美容コース　¥1,200から
東映24ビル
平・15町目　TEL・74―3322・8504

フレッシュな感覚!!
あなたの記録には
フジカメラの
スタジオで!!
カメラのフジ
平・南町（平大通り）　電74―2449

出前敏速
■うな重　■かばやき　八〇〇円から
■中華冷やしそば　二五〇円
すしの江戸川柳町店
電七四―四八四六

いわき民語

(25)

いわきじゃんから

その3

すさんだ人心を嘆く

祐天上人　念仏踊で布教図る

さて、いわき地方の〝じゃんがら〟の歴史的背景とでも申しましょうか、先に、須藤春峯氏を訪れたが、さらにじゃんがらの発祥の地ともいわれている、四倉にある最勝院を、石井カメラマンを伴ってたずねることにした。

私が本格的に〝じゃんがら〟に取り組み始めたのは、昭和四十三年のこと。その間、四倉方面へは、商売で毎月一、二回は必ずいっていたが、その道すがら、『ここがじゃんがらにゆかりの深い寺』であることは知っていた。今日こそ立ち寄ってみるか、この次は…と、とうとう今日まで無駄な日を送ってきたが、やっと必要に迫られてたずねたという次第。

まず、6号国道を平から四倉方面に走ること約九キ、仁井田川の橋を渡ると間もなく右側に大きな屋根が見える。これが護念山最勝院なのである。国道から参門に通じる右側に、祐天上人所在の碑がある。左側には、これまた祐天上人の墓地、その他云々と記された案内板が立てられてあった。坂を下り、二人で何やら話しながら参門まで来ると、墓地の修復でもあろうか、女性をまじえた人夫四、五人が、仕事じまいをしているのに出会った。時計を見るとちょうど五時を差していた。急がなければならない。目的は、祐天上人の墓地の撮影であったからです。足早に参門をくぐると、正面にあるいちょうの大木が、私達の行く手に立ちはだかっているかのようにも見えた。樹齢三百年以上のものと思われる。よく見ると、地上六、七㍍の所に、どこから飛んで来て付着したのか、馬酔木（あせり）＝当地では〝さらっぽ〟と呼ぶ＝がかっちりと根をおろして繁茂していた。最勝院の歴史を物語っているかのようであった。

境内は静まりかえって、人っ子一人いない。奥の庫裡の玄関に近づいて、大きな声で呼んでみたが、さっぱり返事がない。小大が足下にからまって、離れようとしない。何べんも声を上げていると、やっと渡り廊下を通って縁側に現れたのが、住職の阿部崇順氏だったのです。

阿部氏は、元四倉町長を歴任されたほどの名士とも聞いてきた。訪問のあいさつと、目的を恐る恐る話したところ、このような訪問者の扱いは慣れているとみえて、即座に二冊の本を渡してくれた。見ると〝祐天上人とふるさと〟〝祐天大僧正一代御伝略記〟という難しいものであった。

さらに、阿部氏は〝祐天上人とじゃんがら念仏〟の核心にふれ、延々と語ってくれた。話は長いので、要点だけにしぼりたいと思います。あらゆる歴史学者が取り組み、発表しているので、今更、私風情が出る幕ではないことは知り過ぎていることですが、以下、その話の内容を引用させていただきます。

祐天上人は明正天皇の寛永十四年（一六三七）、今から約三百五十年前、奥州磐城の国・石城郡平在新田村（当時は新倉といった）、現在のいわき市四倉町の貧農に生まれた。父新妻重政は〝子宝こそ、人間最高の幸せを得るものである〟と、夫人と相談をし、そろって善提寺最勝院の地蔵尊と二十三夜さまに参詣して〝すこやかな子宝を授け給え〟と、一心に祈願した。ある夜、夢にいとも気高い地蔵尊が現れ、日輪が庭に下り立って、〝めでたく懐妊された〟と伝えられる。

そこで私は、なつかしい思い出がある。今は亡き落語界の名匠、先代三遊亭金馬のある話の中に、日蓮聖人の母親が、お天とう様が腹の中に入った夢をみて、誕生されたのが後の日蓮聖人であると、おもしろくファンを喜ばせていた時代があった。昔、名僧といわれる人の誕生には、なぜか日輪がつきものようである。

元禄六年七月（一六九六）祐天上人が五十七歳の時、故郷に帰ることになるのですが、観梅で有名な専称寺に立ち寄り、金子五百両を寄進した。その折、夏井川の渡し舟に乗ったところ、捨てられた子供が流されてゆくのをみて、この地方の人々の心の荒れ果てた姿、無信心ぶりにひどく心を痛められ、嘆かれたという。『この上は、人心を救うために、南無阿弥陀仏の文字を分与する外にスベはなし』と、文盲者の多い時代であった上に、慰安のない村人達への布教策として、鐘や太鼓による〝じゃんがら念仏踊り〟をあみ出し、それが今日まで受け継がれて来ているのですと、しみじみと語ってくれた。ちょうどその時、石井カメラマンの撮影が終わったので、最勝院を後にした。

このいわきの伝統〝じゃんがら念仏踊り〟によって、ともすれば薄れがちな仏教への関心が、幾らかでも心の支えとなって残っていることが感じ取られ、祐天上人の偉大さに身が引き締まる思いがした。

（いわき市小名浜字林ノ上二四七・いわき民語保存会会長・坂脇尚基）

じゃんがら念仏踊り

カット・坂本　勇

暮らしの中の唄声

〝いわきじゃんがら〟

ハヤシ

（ナーハーハイ、モーホーホイ、ワーハーハーハイ、メーヘーヘイ、ヨ「セーエー」エーエーヨーホーホイ、モーホーホーサヨー「ハア、ナンダソレ」ナーハイモーホーホイ、ワーハーハーハ、メーヘーヘーンドイ）

一、盆では米の飯　おつけでは茄子汁
　　十六ささげのよごしはどうだい

中バヤシ

（ヨセーエーエーヨーホーホーホーサーヨー「ハア、ナンダソレ」ナーハイモーホーホーホイ、ナーハーハ、メーヘーヘーダエー）

【注】ナーハイモーホイ…と歌い出す〝前バヤシ〟、〝中バヤシ〟、〝後バヤシ〟は、南無阿弥陀仏の六文字がなまって、今日に変化したと言われていたが、阿部住職の話によると、当時は無信心者が多かったために、祐天上人は南無阿弥陀仏では、なかなか歌わないことに気付き、最初から南無阿弥陀仏になぞらえて、ナーハイ、モーホイと、歌い出したのだと力説していた。

好間民謡研究会

グループめぐり

新盆供養に〝和讃踊り〟

好間といえば、かつては炭鉱のマチとして栄え、古くから〝和讃踊り〟が盛んなところだった。これは〝じゃんがら念仏踊り〟と同様、毎年新盆の供養回りをしているが、こちらは一種の笠踊り。尺八と唄に合わせて、そろいのユカタ、鉢巻姿で悠長な踊りを見せてくれる。

地元の古河炭鉱に、従業員が三千人近くもいたころは、何百人もの若者たちがこの踊りに興じたものだが、会が発足したのは、そんな昭和十一年のこと。初代会長は市井茂氏だった。三代会長遠藤忠治氏の時代に、炭鉱の殉職者の霊をなぐさめようと、新盆供養をするようになったが、炭鉱の灯が消えてしまった現在では、会員数も老若男女合わせて約二十人、半数が男子。

それでも、毎週好間公民館で踊りの練習に余念がない。会員のなかには、坂脇尚基氏が指導している好間民謡同好会の会員となり、唄と踊りに花を咲かせているリーダー格が四、五人いるという。もちろん会員の職業はマチマチだが、老人達も若者にまじって、レコードに合わせて民踊を楽しんでいる姿は、ほほえましい光景でもある。

渡辺光元さん

この〝和讃踊り〟は昔ながらの振り付けであり、しかも長い伝統のなかに受け継がれて、郷土の持ち味が十分にじみ出たものであり、「一流の先生が振り付けしたものでなければ踊れない」という言葉は郷土の味を知らぬ人達の言葉だと、坂脇氏はきめつける。こうした郷土色豊かな踊りを後世にまで残したいとは、渡辺光元会長の弁。

中安濃（あんのう）胃腸科内科医院
平字堂根町4の7（しゃくなげ会館隣）☎23—6000

住宅設備機器販売
■浄化槽　無臭トイレ
■ポリバス　ホーローバス
■石油風呂釜　ガス風呂釜
■ステンレス・アルミ流し台
ヤマハセントラルヒーティング設備一式
ショールームにぜひ一度ご来店下さい（6号国道沿い）お問い合わせおよび価格はご相談に応じます
OSK　思川産業株式会社
いわき市平塩字塩向10　電㊥4117代

日活
14日　封切　土曜オール　日曜ナイト　世界館ビル5階　平ロマン劇場
絶賛！日活3大作（お盆興行）
日活ロマン・ポルノ
秘本　乳しぼり
〝蝉しぐれに熱い吐息が洩れる離れの昼下がり裾もあらわに白い肌がほんのり〟近代三代奇書と噂された幻の名作！
碧川じゅん　山科ゆり　宮下順子　初井言栄（ナレーション）
監督　西村昭五郎
◇夫との愛が燃えつきたとき
人妻は恋にふるえ、若者は彼女の肢体に埋もれる！
SEXハイウェイ　女の駐車場
片桐　夕子・藤　まりえ
丘奈保美・絵沢萌子〈成人映画〉
☆学生の監督　学生の脚本　学生の俳優
ここから男と女の性の回帰が始まる…
キャンパス・ポルノ
Lの乳房
山本百合子／山名　芳高
村田　宏／高島　信乃
●二条朱実（特別出演）

夏祭りに延べ61万人

成長株は白水花火大会

いわき四大祭りと銘打って三日から八日まで連日連夜行われたやっぺ踊り、天狗踊り、全国花火大会、平七夕祭りは延べ五十五万の人出だった（市観光課調べ）。昨年は五十四万五千人だったから五千人の増加に過ぎず、とくに六、七日の平七夕が雷鳴、雷雨にわざわいされ、これがなければ六十万人を超したはずと市はみている。四倉と白水阿弥陀堂花火大会を加えると六十一万人を超した。

各祭りの人出を昨年と比べてみると、やっぺ踊り三万人（昨年二万人）、天狗踊り三万人（昨年二万五千人）、全国花火大会十六万人（十五万人）、平七夕三十三万人（三十五万人）となって、昨年を下回ったのは平七夕だけ。

このほか四日の四倉花火大会が二万五千人（二万人）、五日の白水阿弥陀堂花火大会が四万人（三万人）といったところで、総合計では六十一万五千人で昨年の五十万五千人より二万多い。

このうちやっぺ踊りの文字通り子をあけてといった参加ぶり、演出ぶりは、温泉湯本の観光地区民根性をよく現してか〝参加できる踊り・祭り〟といった良さが高く評価されてきている。

また一部落の祭りのようだった白水阿弥陀堂花火大会は、浄土庭園の復元に伴って注目を集め、また人と車の洪水になる小名浜の全国花火大会をあきらめた観客もバカにならず、花火の規模充実とともに急速に入り込みが増えており、歴史公園が完成でもすれば、池畔と花火の組み合わせも妙と、早くも夏祭り成長株として将来を楽しむ声が高い。

夏祭りはいよいよ十四日からの盆踊り大会へ移るわけで、市観光課では二十万の人出を予想。十七日の赤井・平窪花火大会、二十日の鎌田町流灯大会をもって秋祭りへバトンタッチということになる。

盛況に初演奏会

湯本高混声合唱団

湯本高校混声合唱団主催、県合唱連盟、市教委、湯本高校混声合唱団OB会後援の〝第一回定期演奏会〟は十一日午後一時半から、平市民会館で行われた。詰めかけた七百人の市民や同校生は美しいハーモニーに魅了され、演奏会は好評だった。

演奏会は〝さーはーこのー〟で始まる校歌で幕が開いた。団員六十九人がソプラノ、テノール、アルト、バスに分かれ桐原裕絕指揮、仙浪まさ子伴奏で一部の〝ミサ・ブレビス〟〝ミサ曲14番ハ長調〟が美しいハーモニーにより、会場いっぱい流れ、一曲終ったのちびわれるような拍手、声援が送られた。だが、演奏中聴衆者の入場、退場はお断りとあって、聴衆のマナーも満点。

一方、賛助出演では同校OBの大倉由紀枝さん、松本進さんはじめ、磐女卒の山崎典子さんもかけつけ、ピアノ伴奏したほか、最後に全員で〝森の熊さん〟を歌い、演奏会は盛況だった。

【湯本高校のコーラス発表】

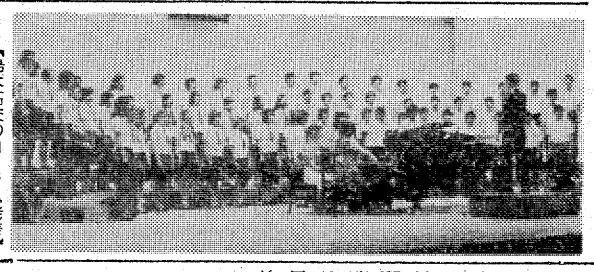

江名で親睦囲碁会

江名囲碁会（田村政雄会長）恒例の親睦囲碁会は、十八日午前十時から江名字北町、新富会館三階囲碁センターで開く。会費千円。昼食、賞品参加費あり。

14日はバスも路線を変更

『歩行者天国』の交通規制時間中、常磐交通バスは天狗おどり当日と同じコースで回遊行となるが、常磐交通では港橋、臨海鉄道駅前、岡自動車工場前の三カ所に臨時バス停を設け、お客の便を図る。小名浜営業所発の鹿島経由平行きは小名川～港橋～臨海鉄道駅前～岡自動車工場前～支所入口のコースとなり、泉、下川、八仙湯本まわり平行き各線は、前記の岡自動車工場前からさらに西進して定西交差点から正常コースに入る。

『歩行者天国』で規制を受ける区間に営業所、車庫を持つ小名浜タクシーと旭タクシーでは、旧すまや角内山駐車場とフジコシ北側一中跡駐車場に臨時車庫を設けて車を待機させ、常磐交通バスとともに、アシの確保に当たることになった。

製造月日必ず表示を

食中毒防止懇談会　消費者が業者に指摘

平保健所は五日から始まった食中毒予防週間の行事として八日、常磐地区の消費者代表十人に一日食品衛生監視員を委嘱、同地区の食品店や食堂などの特別監視を行ってもらった。また監視後は、いわき商工会議所常磐支所で保健所、業界代表と食品衛生懇談会を開き、食料品の製造日付、添加物などの問題について話し合った。

消費者に食料品店、飲食業界の実情を実際に見て監視してもらおうというのが趣旨。消費者代表は保健所職員の説明を受けながら同地区の食品スーパーや食堂などの設備、食品の取り扱い方法などを監視して歩いた。この後、一日監視員の反省を兼ね懇談会を開き、食中毒防止対策を話し合った。

消費者代表から「生鮮食料品には必ず製造日付をつけてほしい」「食品添加物の色を工夫してほしい」さらに「食料品店の中には食品の取り扱い方法が不衛生なところもあった。取り扱い方法に工夫をこらしてほしい」などの要望、指摘が多く出された。これに対し業界代表は「指摘された点を早速検討、改善していきたい」と答えた。

なお、同保健所では不衛生な設備、取り扱い方法で指摘された食料品店については直ちに行政指導することにした。

40年ぶりに同窓会

16日、大野二小で再開

いわき市四倉町の大野二小（神田カヲル校長）では十六日、同窓会（鈴木公正会長）の総会が約四十年ぶりに開かれる。同校の同窓会は昭和七、八年ごろから立ち消えのまま活動を停止していたが、今年同校が創立百周年を迎えたのをきっかけに、有志で〝復活〟を話し合い、卒業生が連帯して母校に協力していくことを決めたもの。

同校は明治六年七月十五日に創立され、これまでに約二千五百人が学び舎を巣立っていった。

総会では戦前、戦中、戦後の思い出話に花を咲かせたり、なつかしい唱歌をうたうなどして旧交を暖めるほか、老若混成チームによるソフトボール大会、映画会などを開いて楽しんでもらう。

渡辺町でコイ釣り大会

いわき市渡辺町町田部の大川養場主催

コイ釣り大会は十六日午前四時半開始、同市泉町地内大平山トンネル上『さんさ溜池』で開かれる。尺物前後を約二百㌘放魚、会費は二千五百円。竿はリール竿を除き三本に制限。

阿野漁業が八月大会に優勝

いわき球友会主催の第二回大黒屋争奪八月大会決勝は十二日午前六時から、内郷高グラウンドで行われ、阿野漁業が10－8でオール河北を破り優勝した。

阿野漁業　007 300 010
オール河北　000 062 8
（阿）大峰－永山寿

暑さにうだるキャンプ

○…立秋を過ぎても寒暖計はうなぎのぼり。勿来海岸松林の中に張られたキャンプ用テント群には全く人影がない。暑さに追いたてられてキャンパー達は海水浴へ。

○…夕方からは炊さんにたきわうキャンプ地も、日中は潮騒とセミしぐれが聞こえるだけ。空き巣？にねらわれては？…回パト中の係員らの気をもま…いる。

（オ）池田、植田、池田、橋本、渡部
▽三塁打＝大槻、永山武（阿）
▽二塁打＝大森（オ）
▽最優秀選手賞＝永山武（阿）
▽最優秀投手賞＝大峰鶴昭（阿）
▽優勝監督賞＝永山秀夫（阿）
▽敢闘賞＝オール河北、平クラブ、磐栄工業

くらし随筆

子供とわたし

尾山昌子

「白がねも黄金も玉も何せむに優れる宝子にしかめやも」という歌がありますが、世の中で子はこの上ない宝と思います。

◇

お嫁さんは、美人で利口でお料理の上手な人がいいんですって、それにはがんばって立派な人にならなければといえば「うん」と素直に答え、お母さんみたいな人ではと聞えば「いいよ」と答える可憐な子供たち「お母さんのスープ、食堂のよりおいしいよ、また作ってね」とおだてられて作る夕食は腕によりがかかるもの。子供は本当にかわいいものです。

その子供たちも夏休みに入り、あっち散らかしこっちで喧嘩、心の安まる暇のない私は、教育ママならずして、恐りママゴンの汚名を付けられましたが、本当にうるさい事、私だけでもなさそうです。改めて先生方の日ごろのご苦労がうかがわれます。

その子供たちが主人の故郷に行き、手もとから離れた解放感、部屋も広々と感じられ、優雅ですねと主人にいわれるほど。

それでいてお祭りのあとの様な空虚さ、何と寂しい事でしょう。朝なタな電話をかけて安否を気使うこの気持ちは、親バカ、それとも過保護ともいうのでしょうか。

何がなくとも力ヤガヤと親子そろった集まりが家庭というものかも知れませんね。

◇

この子供たちの行く手には、公害、受験地獄、いろいろな人間関係の綾なす世の荒波が待ち受けており、果たしてこの荒波をのり越えて行けるものやら、親としての責任は大であり、健康を第一にして、明朗で、素直で、くじける事なく、たくましい子供に成長してもらいたいものです。

（主婦・平）

ヘアさん

8205　中島安男

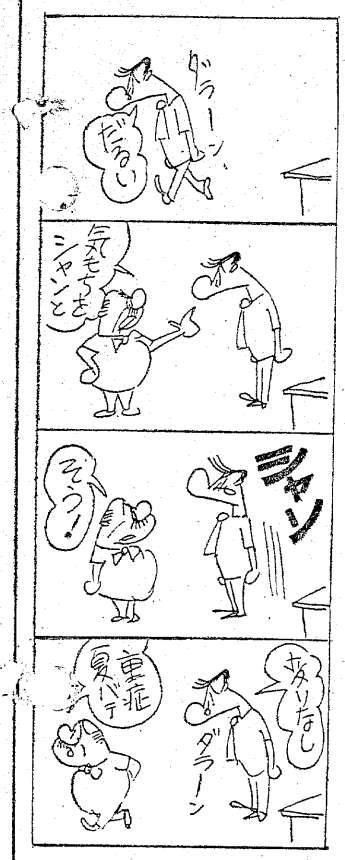

パリを湧かせたドロン・ギャバン最後の共演作！遂に登場
《カラー作品》
名匠ジョゼ・ジョバンニ監督
暗黒街のふたり
アラン・ドロン／ジャン・ギャバン
ミムジー・ファーマー　ミシェル・ブーケ
それが真実の愛なら
それが生きようとする命なら
誰も奪うことはできない
《カラー作品》
追憶
《主題歌》バーブラ・ストライサンド
あの頃は
すべてがたいせつに思えた
愛でさえも……
バーブラ・ストライサンド
ロバート・レッドフォード
監督シドニー・ポラック
絶賛上映！
►26日まで◄
ひかり座
《前売券発売中》8月27日上映
新個人教授／パピヨン

店を開ける程の盗品

空巣余罪　現金百万円、五百点超す

いわき東署は去る六日朝、いわき市泉町滝尻字上谷地一五一、会社員中村善太郎(四七)を盗みの疑いで逮捕し、余罪を追及していたがこれまでの調べで大変な"荒稼ぎ"をしていたことがわかった。現金は百万円を突破し、カメラ、ラジオ、衣類など軽く五百点をオーバー、同署員らをあ然とさせていた。

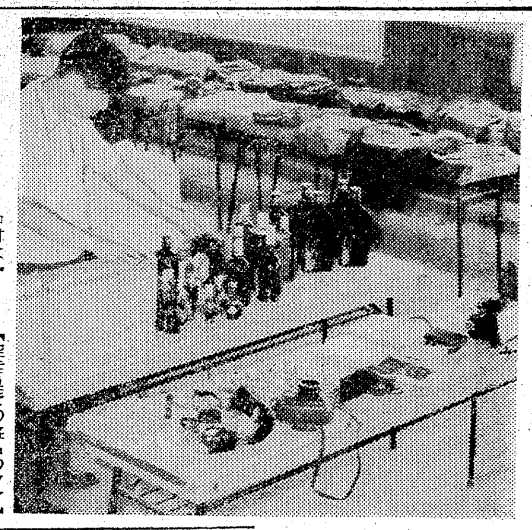

【空き巣での盗品のヤマ】

中村善太郎

中村は今年の一月ごろから本業そっちのけで"副業"の空き巣に精を出し、場所は小名浜地区の米屋、銀行員社宅、加工場、自動車整備工場など、片っぱしから荒らし回った。ねらいをつけると、家人が留守にするのを物かげで確かめ、勝手口や裏窓などのカギをその辺の石ころで壊して入っていた。

盗んだ品物は近くに止めておいた"盗品運搬用"のバイクに積んで、家人にわからないよう自宅に持ち帰り、キチンと整理してタンスや押し入れの中に隠しておいた。

同署ではひんぱんに空き巣が横行していることから内偵して捕えたものだが、盗品押収に中村の自宅に向かったところ、あまりの品数にビックリしてしまった。

盗品はウイスキー、真珠のネックレス、ジャンパー、作業ズボン、羽織りなど衣類のほか、ネクタイピン、ラジオ、しょう油、お菓子、また夏向きにカ取り線香のケースなども山のように盗んでおり、同署では「衣料品店や飲食店なども開店できるようだ」と、今さらのように驚いている。

中村はこれまで同市小名浜字吹松一〇ノ一三、米穀商伊藤衛さん(三七)方から現金四万円と書類の入った手提げ金庫を盗んだほか、十件の空き巣を自供しているが、「四千七」という自分の年齢の重みを再確認したように、「どうしてこんなに働いてしまったのか…」とションボリしているその名は"善太郎"。

なお同署ではまだ余罪があるものとみて取り調べている。

飛び出しではねられ重体

十三日午後一時五分ごろ、いわき市小名浜字前沼五九ノ二地内市道で、道路を横断しようとした同市小名浜字大原巽西一一七ノ二、作業員水落健作さん(四七)は同市小名浜大原字小屋四、運転手箱崎守司さん(三二)の普通トラックにはねられ、頭の骨を折って意識不明の重体。

いわき東署の調べによると、水落さんの急な飛び出しと箱崎さんの前方不注意。

凶器、借用証はナシ

釧路での殺人事件　斎藤の自宅を捜索

さる六日夜、釧路市港採六ノ二一ノ一、薬局経営柴田秀一さん(三七)一家三人が殺された事件を捜査している釧路署は十三日午前二時すぎ、以前から柴田さんと付き合いのあった、いわき市平沼ノ内字浜街一八二、漁船員斎藤忠雄(四二)を岩手県気仙郡三陸町の生家に立ち寄ったところを殺人の疑いで逮捕したのに続き、十三日午前七時半、いわき市平の斎藤の自宅を釧路署盗犯係長佐藤怜悦警部補指揮のもとに、いわき市中央署捜査一課員七人の協力で家宅捜索した。

この日の捜索では、犯行に使われたと思われる鈍器と、斎藤が柴田さんから金を借りる際に取りかわした借用証などを中心に捜したが見つからず、家族から話を聞いただけで同十時半終了した。

平三小跡を駐車場に

市が特別開放　17日まで帰省客専用

混雑する列車帰省をさけたマイカーなどによる車帰省が多くなっている現在、問題は車を止める駐車場。これに対処しようといわき市では車帰省のために十四日から十七日までの三日間、旧平三小跡地を駐車場に無料開放することになった。

帰省者は列車やマイカーなどによって帰省しているが、列車は臨時を増発しても混雑する一方。特にキップを買い求めようとして二、三日窓口に並ぶか、遥わなければ買えないほどの混雑だという。この混雑をさけようとマイカー帰省が近年増えているが、問題は帰省したが車を止める駐車場。市内の国道や県道、市道は全面駐車禁止の指導が取ってある。また、帰省者を迎える各家庭においても、帰省者の車を駐車できる余分な敷地のない家庭が多い。このことからやむをえず路上駐車となり、交通のさまたげとなっている。

このような現状では飛び出しなどの交通事故が増加するのではと、いわき市では車で帰省した者に対して、十四日から十七日までの三日間にわたり、旧平三小跡地を臨時に駐車場として無料開放することになった。だが、駐車場も路地の半分で、北側の出入り口を利用するよう呼びかけている。

回転やぐらに光噴水

内郷駅前　仮装盆踊り呼びかけ

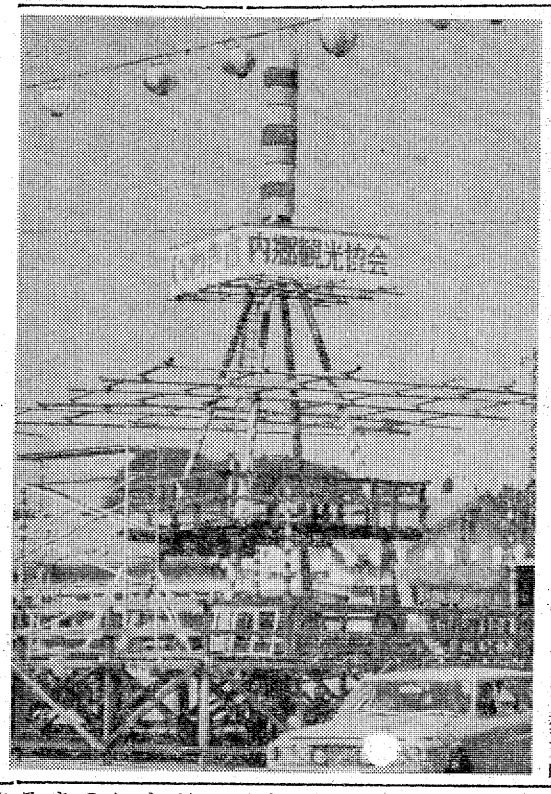

【踊り手を待つ内郷名物の回転やぐら】

いわき盆踊りの名物"回転やぐら"が内郷駅前広場に組み立てられ、列車から降りる帰省客や市民の胸をはずませている。

県内屈指の盆踊り会場とあって、同地区の"踊り手"たちはいまからそわそわ。十四日から十六日までの三日間(十五、十六の両日は仮装盆踊り大会)にわたり、午後六時から同十一時まで何重もの踊りの輪ができるが、今年は高さ十五㍍もの大やぐらにカラフルなかさを添えている。

いわき市内郷支所は高坂地区健康相談　二十七日午後一時半から三時半まで、高坂・住吉神社社務所で健康相談を受け付ける。

宮地区で健康相談　二十三日午前九時半から十一時半まで、宮保育所で健康相談を受け付ける。

白水地区健康相談　二十一日午前九時半から十一時半まで、白水・天理教会で健康相談を受け付ける。

内郷地区健康相談　二十日午前九時半から十一時半まで、内町消防詰所で健康相談を受け付ける。

いわき市内郷支所は

な雰囲気しかけの"光噴水"をあげるなど舞台装置も充実、楽しいショー・タイムになりそう。

やぐらの周りにはすでに赤、黄、青の色とりどりのちょうちん約三百個が飾られ、会場にはなや

とばくの五人を逮捕

久之浜　家人の嘆きから内偵

いわき中央署は十二日午後九時二十分すぎ、いわき市久之浜町久之浜字中町三二、大工影山孝一(四七)、同三六、土工長谷川弘(四八)同市大久町小久字連郷一六ノ二八漁夫川崎睿雄(四七)、同市久之浜町久之浜字町後一七、土木業遠藤松男(四七)、千葉県千葉市黒砂台一丁目九ノ一一、工員猪狩益(三七)の五人を花札とばく現行犯で逮捕するとともに、かけ金など現金約二十万円と花札一式を証拠品として押収した。

同署の調べによると影山ら五人は遊び友達で、同日午後五時ごろから、影山の自宅で花札を使い、俗に「トウタン」「馬鹿ッ花」と称するとばくをしたもの。

影山らの家族が「うちの人はとばくに金を使って困る」と近所の人にもらしたのを、同署久之浜駐在所員が聞きつけ、同署捜査一課が内偵していた。なお、猪狩はお盆で久之浜町の実家に帰省していてとばくに加った。

社員募集

写植オペレーター　男子　一名
写真植字要員見習。高卒、年齢二十五歳まで。

編集局校正係　女子　一名
経験不問、高卒、年齢二十五歳まで。

◉…希望の方は履歴書送付下さい。追って面接日通知します。

いわき民報社
いわき市平字田町六三　電話㉓1666代

小名浜、玉川で少年球技大会

小名浜では芳川が優勝

炎天下の小名浜地区で九、十の二日間、防犯少年球技大会の熱戦が繰り広げられた。

九日は新日本化学球場と小名浜製錬所球場で小名浜地区の「第十七回防犯少年野球大会」が午前八時から行われ、芳川チームが優勝をさらった。また十日は、玉川地区の少年を対象に「第十八回防犯少年球技大会」がチビッコ百五十人参加して行われた。

男子はソフトボール、女子はボールでそれぞれ八チームが出場し、真っ黒に日焼けした体いっぱいに真夏の日差しを受け、走ったり、打ったり、投げたり汗びっしょりになって競い、応援にかけつけた父兄らも「ソレイケ！ソレイケ！」と盛んに声援を送っていた。

結果次の通り。

▽小名浜地区＝①芳川②汐留③中島子供を守る会、須賀町子供を守る会

▽玉川地区＝(ソフト)①住吉②玉川東、玉川南(ボート)①玉川南②住吉

駅前、泉崎と北部が勝つ

草野地区防犯球技大会

草野地区防犯協会は十日、草野小中校グラウンドで、小中学生を対象にした「第十二回草野地区少年球技大会」を行った。この結果、小学生男子は駅前、女子は泉崎、中学生は男子北部、女子駅前がそれぞれ優勝した。

夏休みを利用して少年の犯罪防止と健全育成を目的に行われたもので、小学生男子がソフトボール、女子はフットベースボール、中学生がバレーボールで、三十六チームが参加した。戦績は次の通り。

【小学生】▼ソフトボール＝①駅前②後原住宅▼フットベースボール＝①泉崎②六十枚

【中学生】▼男子バレーボール＝①北部②花輪▼女子バレーボール＝①駅前②北部

新作　ご婚礼家具大奉仕

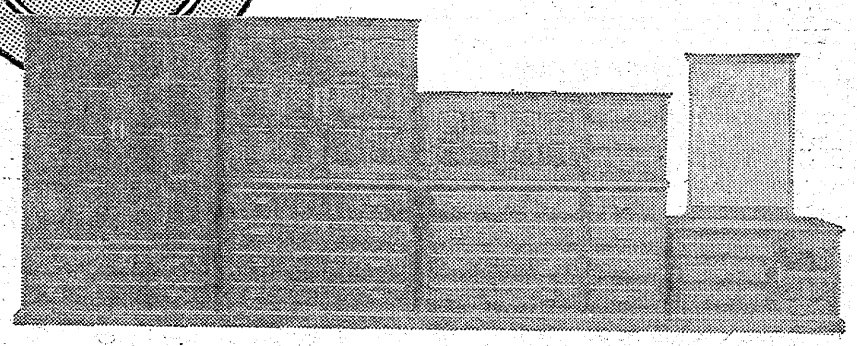

お選びください
(現代調)(民芸調)(古典調)
ご信頼いただいている　丸ほんの
ブライダル・ファニチャー　ずらりそろいました
●気軽で便利な丸ほんクレジットもご利用くださいませ

●丸ほんのご婚礼家具は
ご予約も承ります　わずかな内金にて安心してご予約できます
指定日配送サービス　ご指定の日までお預かりいたします
品質保証サービス　品質をお約束する保証書を進呈いたします

残暑お見舞い申し上げます

豊かな暮らしに奉仕する
家具の丸ほん
本店・いわき市平字三町目　☎23—2251(代)
ホームセンター・いわき市鹿島町　☎58—3303(代)

読者の声

きょうのことば

希望では　後一杯にならない

（イギリスの諺）

セカイ、イマ　アカシンゴウ

錦町　ムラタ　シゲル

いま日本を始め世界中を震っているインフレの原因は、アラブとイスラエルの戦争で、アラブ側が戦略に石油を使い、世界の国々をアラブ寄りにしようとしてやったその副産物だが、その前に考えて欲しいことは、石油危機が起こる前の世界景気はドルショックから立ち直り、先進国の国々の景気が立ち直って工業原料エネルギーである石油の需要が多かった。そのためにアラブの石油戦略が成功して石油が上がり、石油をエネルギーとか原料として使って生産活動をしている企業の生産コストを押しあげ、それが製品の値上げとなりはね返って物価の上昇を招いている。

そこで世界の国々はこぞって金融の引き締め、需要の抑制を行いインフレの抑制を行っているが、あまり良い効果は上げていない。恐らくこのまま継続すると、間もなく世界中がひどいスランプフレーションに巻き込まれるであろう。企業は金づまりで原料が確保できずに生産を落とすが、社会環境から失業者はあまり多く出せないとなると、製品の輸出を各国で考えるが、一部の国を除いて世界の国々が同じ状況にあるので、それも不可能でしょう。そこで為替の切り下げを行い輸出を伸ばそうとする。これが起きると第二次世界大戦直前に世界が戻り、大変なことになるであろう。

この経済情勢を直すのには、今のような政策を続けていると世界は破滅の道をたどることになる。そこで一つのことを提案する。今すぐに、国際収支の良い国は景気刺激策をやり、国際収支の悪い国から品物を買い入れ、とにかく世界の金回りを良くすることと、世界の国々が一時に景気刺激政策を行わないことが、一番大事なことです。なぜかというと世界の国々が一時に景気刺激を行うと、原材料エネルギーの需要が多すぎて供給が追いつかなくなり、値段が上がり、それがまた物価にはね返り、インフレになる危険が多いからである。

（無職・25歳）

※係から＝この投書は脳性小児マヒのため身体障害者となった方のもので、全文カタカナタイプで打って寄せたものです。

市況

魚類

十三日は小名浜港に盆用のカツオが水揚げされた。値段が高い。

【小名浜港】一本釣船二隻十五トン　巻網船一カ統十三トン七百キロ　小舟百七隻

▼釣りガツオ　一万五千キロ　七〇〇一五五〇▼キワダ　一万キロ（三百十二本）　七六九一五五九▼キメジ　二千五百キロ　七〇〇▼巻網カツオ　千二百キロ　七五〇一七四〇▼平貝　千四百五十キロ　一六〇一一〇〇▼ガラ　百五十キロ　九五〇一六五〇▼カイヤキ　二千百五十五個　三六〇一二六五

【江名港】水揚げなし

【中之作港】一本釣船四隻四十八トン　巻網船一カ統十八トン

▼カツオ　四万八千キロ　六八〇一六〇〇（二号品）六〇〇一五〇〇▼キワダ　一万八千キロ（三百六十本）　九五〇一七〇〇

野菜

▼白菜一〇〇一五〇▼ニンジン一二〇一一〇▼ゴボウ三〇〇一一〇〇▼ネギ五〇一二〇▼玉ネギ七〇一三〇▼キュウリ一五〇一二五▼ナス二五〇一一〇〇▼キャベツ一〇〇一三〇▼サツマイモ二〇一一〇〇▼ジャガイモ八〇一二〇▼ササギ三〇一一〇〇▼カボチャ一二〇一五▼トマト二〇〇一一〇〇▼ピーマン二〇一一〇▼モヤシ二五▼シイタケ一〇〇〇一五〇〇▼根ショウガ三五〇一五〇▼ミョウガ三〇〇一二〇〇（以上キロ）▼大根七〇一一〇（本）▼ホウレン草七〇一三〇▼菜類二〇一一▼エダマメ一三〇一二〇▼ニラ二〇一三▼ミツバ四〇一一〇▼葉ショウガ六〇一三〇▼春菊二五一一（以上束）▼玉子一九一一三（コ）

果物

▼リンゴ三五〇一一〇〇▼ナシ二〇〇一五〇▼ブドウ四〇〇一二〇〇▼モモ三五〇一七〇▼スイカ一五〇一五〇▼バナナ一四〇（以上キロ）（丸平青果市場調べ）

【地元銘柄】呉羽化二百三十九円、日化成百八十五円、常陽銀二百八十円、東邦銀三百十三円、常磐興産、七十七銀各出来ず。

（平・水戸証券調べ）

磐梯青年の家　参加者を募る

県は働く青少年に社会人としての責任と自覚をたかめてもらうとともに、団体活動への意欲も高めてもらおうという趣旨で九月二十五日から三泊四日の日程で国立磐梯青年の家で青少年研修会を行う。

対象は二十三歳までの勤労独身男女。詳しいことは県いわき地方行政連絡室か市教委に問い合わせるとよい。

漁海況速報

貝類への今後の影響が心配

冷水塊の波紋

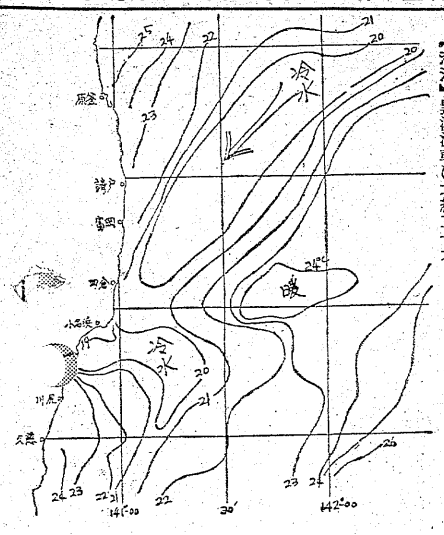

【海況】黒潮流軸は北緯三十六度二十分、東経百四十二度から北北東に向かい、塩屋埼沖百二十六キロを通っている。

八月に入ってからは表面水温の上昇が著しく、請戸から原釜にかけての県北海域では、二十四度前後となっている。しかし北緯三十八度、東経百四十二度二十分付近から、南西に張り出している冷水の先端部である塩屋埼から大津にかけては、十九度台の極めて冷たい水帯がみられている。この海域は例年海水浴の中心地であるため、海水浴客には大きな影響を及ぼしている。

【漁況】当水試種苗センターのアワビは、例年七、八月頃水温二十二度前後で採苗の最盛期となっているが、今年はいまだに二十度に達していないため、昨年の一〇％程度にとどまっている。昭和三十八年の冷水年には、アワビなどの貝類の被害が、三、四年後に現れているので今後の影響が心配される。

（県水試発表）

株式・前場

引き続き閑散、見送りだった。朝方はNY市場の続落もあり、活気薄の市場に拍車をかけた感じとなった。その中で、わずかに食品株の一角が堅調を保ち、触媒化、浜ゴム、呉羽化学が散発高となった。一方、業績悪化を伝えられる東洋工中心に自動車株がさえず、今九月期の利益半減を嫌気して三協精が大幅安となった。中ごろからはさらに見送り気分が強まり、甜菜糖、三楽の上値追いとミヨシ油脂の足の軽さが目立つ程度だった。

主な高い銘柄は甜菜糖六円、ライオン歯八円、ミヨシ油脂十二円。

安い銘柄は東京電化十四円、本田八円、三協精二十五円、楽器十円、ジ・ライン十一円。

ダウ、八円安の出来高五千五百万株。

あすの運勢

小川石渕

八月十四日（水・友引）

【1月生】いかにあせっても進展しない、冷静に転機待とう

【2月生】情勢は徐々に好転する、あせらずじっくり取り組め

【3月生】だいたい順調だが油断は禁物、慎重に行動しよう

【4月生】なかなか思うように運ばない、再検討して出直せ

【5月生】多少の曲折あるが徐々に軌道に乗る、努力続けよ

【6月生】チャンスが近づいている、タイミングよく出よう

【7月生】順調のようで急変のおそれがある、冷静さ失うな

【8月生】思いがけぬ不利を招くことがある、軽率に動くな

【9月生】親切にして誤解を招きやすい、他人事に関わるな

【10月生】計画を実行に移すチャンス、消極的は悔いのこす

【11月生】苦しい中にも希望がある、くじけずがんばり抜け

【12月生】周囲の協力を得てスムーズに運ぶ、独走つつしめ

会と催し　14日

【平市民会館】▽婦バレエレッスン（10時）

【磐城体育センター】▽労働基準協会酸素欠乏危険作業主任者講習会（9時）

いわき民報案内広告
●一ダン四行　一、二〇〇円
●同一広告五回以上掲載は一割引き

家屋

貸家　一戸建て▽六畳、六畳、四畳半▽台所（四畳半）ガスぶろあり▽駐車可▽場所＝平・新町▽連絡先＝電㉔七六一七

アパート▽六畳六畳▽台所四畳半▽浴室水洗トイレTVアンテナ付き▽内郷御厩町・中央署裏▽連絡先＝電㊱三二五二

募集

理容師及び見習募集▽高給優遇・委細面談▽平・ヨーカドーわき　理容ラッキー▽電㉓六七五一・夜㊻二四五四

ウエートレス、バーテン募集（見習も可）▽いわき市平字四町目鶴屋ビル2階▽ティールーム・トレビアン電㉔四〇五〇

募集▽マイクロバス運転者一名▽女子従業員▽男子従業部員求む▽常磐湯本温泉白鳥湯本ヘルスセンター電㊷三五六六

チリ紙交換運転手▽日収六千円以上確実▽初心者歓迎▽親切指導▽平・6号線新舞子入口坂本商店電㉝四一一・二三七〇

15万上▽チリ紙交換▽アルバイト可▽日給七千円確実▽平・6号線下神谷赤沼入り口（株）仙昭▽電㉞四七三八

募集
▶パーテンダー2名▶同見習1名▶ウエーター1名▶通住自由▶飲んで歌って・食べて…＜9月上旬オープン予定＞小名浜・沖見・アプローズ　電54－4635

ヤクルト　Joie　募集
堅実な伸びを続ける　業務拡充のため
▽営業幹部候補（社員）　若干名
自動車普通免許所有の方
▽女子事務員（経理事務）　若干名
珠算・簿記三級以上の方
履歴書持参　本人直接来社・面談の上決定
いわきヤクルト販売株式会社
いわき市平字菱川町四の五　電㉓五一一代

野崎整形外科
院長　野崎　隆
いわき市常磐湯本町三函（元山形屋）電㊷2133

インテリアデザイナー　募集
二級建築士
20歳～30歳　男女を問いません・給与は経験により優遇・厚生社会保険有り・年間休日90日・勤務午前9時～午後5時・りれき書　身上書を8月25日まで郵送
店舗設計　商業デザイン
有限会社サン・アート
いわき市平字白銀町29　電㉓4090

募集
事務職員（女子）　2名
年齢18歳～25歳（高卒以上）
・各種保険あり・履歴書持参下さい
・面接場所
シューズセンターヨコヤマ（平大通り）
株式会社　横山万蔵商店
平上荒川字堀ノ内13の4　電㉓2006

急募
平　店ウエートレス2名
小名浜店ウエートレス2名
・勤務時間　午後1時～10時
・給与　6万円以上
・年齢不問　委細面談
サンドウィッチとコーヒー
サニー
平店　平・南町　電㉔8917
小名浜店　本町　電54959

計算機なら　明和商販
平・五町目　電二三〇五九七

髪は女性の命です
コールドでない
新しいパーマ
美容ハセガワ
平字三町目一〇の三　電㉔四五五六

自動車整備士募集
募集人員　3名
有資格者は優遇…年齢不問
未経験者も可…18歳～25歳まで
・給与は面談の上　各種保険あり
・休日　日曜祝日　週1回土曜日休み
・勤務地　いわき営業所
※履歴書持参の上、下記営業所までご来社下さい
日産チェリー福島販売株式会社
いわき営業所
いわき市平字堂ノ前17　TEL・74－7255

女性マネキン募集
□募集人員　若干名
□勤務地　いわき地区
□給与　当社規定による
□各種保険あり　交通費支給
未経験者可
※ご希望の方は下記に8月20日まで履歴書をお送り下さい　面接日をご連絡申し上げます
雪印乳業
郡山市長者町3丁目4－1
TEL・0249㉒1669
雪印乳業株式会社郡山営業所
（問い合わせ先）
いわき市好間町下好間（いわき駐在所）TEL・㊱4339

男女社員募集
■職種人員　SONY製品の
販売員（男）　若干名
事務員（女）　1名
■年齢　男子　18歳～28歳
女子　18歳～35歳
■条件　音楽の好きな方
■待遇　委細面談
SONYショップ
株式会社パック
パシフィックオーディオセンター
いわき市平字田町・民報ビル前
TEL・22－3711

増築完了、飛躍をめざして
社員大募集!!
●オフセット印刷・断裁
写植オペレーター
◉委細面談　若干名
◉希望者は電話下さい
面接日連絡いたします
（ただし　14日～17日は夏季一斉休暇のためお休みです）
カラー印刷の
株式会社小松美術印刷所
いわき市平谷川瀬字明治町
TEL・74－6177

免許番号　福島県知事（1）489号
常洋商事株式会社
いわき市内郷綴町夏下　電㉕2003
■売地　内郷宮町金坂　宅地三三〇平方㍍（一〇〇坪）三・三平方㍍二万七千円　社有
■売地　好間町北好間字猪ノ鼻　宅地二六四平方㍍（八〇坪）三・三平方㍍二万八千円　社有
■売地　内郷高野町　宅地三九九平方㍍（一二一坪）三・三平方㍍二万五千円　社有
■売地　内郷御台境町鶴巻　宅地二六四平方㍍（八〇坪）三・三平方㍍六万五千円　社有

より早くより美しく
シロガネドライ
サービスセンター
いわき市平字白銀町　電㉔六〇七四

事務機の専門店　コピー事務機
（小名浜字林ノ上（西郵便局東隣）電（92）4982）

社員募集
◉男子　（店長・副店長要員）数名
当社は婦人ファッション専門店で今後急速拡大にそなえてファッションパイオニアとして熱意と創意のある方を求めております
◆職種　店長・副店長候補
◆資格　年齢18歳～30歳高卒以上
◆待遇　給与は高水準、経験者は相談します
賞与、昇給は年2回
応募書類　履歴書、写真添付の上郵送または持参下さい
おしゃれ教室
ファッションチェーン店
平店　いわき市平・ヨークショッピングセンター1F
TEL・㉓3636（内線）303
本部　東京・浅草　TEL・03（841）8952～3
支店　東京 横浜 船橋 静岡 浜松 水戸 平 他10店

社員募集
営業社員　三名　給与・歩合　十六万円以上
集金社員　一名　給与　八万円以上（集金歩合含む）
女子事務員　一名　給与　六万円
建築士（二級以上）一名　給与　十万円
普通免許運転者　二名　給与　八万円
◉面接場所　いわき市平字大工町一二　日本相互住宅平支店内（履歴書持参）
◉面接日時　八月十四日と十七日（午前十時～午後五時）
日本相互住宅株式会社平支店
いわき市平字大工町一二　電二三－三五二九・三五三〇