夕刊
いわき民報
いわき市平字田町63ノ7
いわき民報社
◎振替口座（郡山）4028
本社 0246 ㉓1666
小名浜支社 0246 ㉒3560
常磐支局 0246 ㊷2380
勿来支局 02466②2909

木材の百貨店
建築
内外装
用材
新建材
なんでもそろう
株式会社 丸一材木店

石森に〝山頂庭園〟

フラワーセンター青写真決まる

来春には花いっぱい

遊歩道建設も着々進む

標高三百二十五㍍の石森山山頂に造成するフラワーセンターの青写真が決まり近く着工、来春には花を咲かせる。同時に自然休養村事業も進められて遊歩道などを建設するが、自然保全のグリーン作戦の中で、〝花も実もある〟市民待望の山上庭園が誕生、将来は宿泊施設も完備される。

〝花も実もある〟計画に

市が県と二人三脚で運動した石森山フラワーセンターの国庫事業は、四十八年度に決まった農林省の自然休養村造りの〝目玉商品〟のようなもの。フラワーセンターは当初計画を大きく変更、林道に沿った四季咲き庭園とした。総事業費は八千五十万円で、面積も三・五㌶増拡した。

天然記念物カリンの木、県重文の如来座像で有名な山頂の忠教寺の真向かいがフラワーセンターの正門となる。門を入って左（北側）にフラワーセンター本館（四百十八・三平方㍍）があって花の研修や集会に使用。その右（南側）に二年後、宿泊のできる自然休養センター（三階建て、延べ八百九十一平方㍍）を建設する予定。

森林公園とつなぐ

近くに大温室や展示園

これを南に下って、ちょうど中央部に放射状のモデル花壇（五百平方㍍）、つぎに日本庭園（一千平方㍍）、南端に池に橋のかかった水性庭園（三千平方㍍）を並べる。

これらの施設を林道とはさむようにして、自然休養村事業の遊歩道延べ六百七十一㍍（幅員三㍍・中央部二㍍を舗装）が森林公園の既設遊歩道につなぐように設けられる。

遊歩道をはさんで東側には北部から展示用の大温室（四百七十七・三平方㍍）、南側にはちょうどモデル花壇と向かい合うように緑化用花木展示園が大きく設けられ、ここには枝物花木、鉢物花木、生けがき用樹、外国産花木、一般花木庭園樹、公共緑化用樹の展示園が、中央の噴水を囲むように配置される。さらに南端には家庭用のモデル花壇が幾通りもつくられて、各家庭に庭づくり、花壇づくりの意欲を起こさせる寸法。

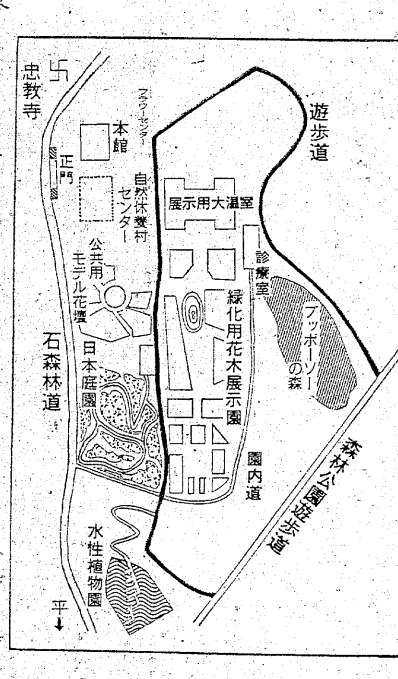

○…市民待望のいわき市文化センター建設工事は着実に進み、市内初のプラネタリウムの骨格取り付けが進められ、赤いドームが一際目立っている。

○…このプラネタリウムは市文化センターの〝目玉〟のひとつ。直径十五㍍のドームに四季の星座が本物そっくりに光り、イスに座ったままゆったりとした気分で、星座を観賞することができる。また、収容力は三百七十七席とゆったり、今から市内のチビッコ達の夢をさそっている。一般市民の入場もOK。

【青空にくっきりと赤い骨組みが組み立てられるプラネタリウムのドーム】

夢の星座のドームかけ

石森山には、すでに四ツ波上り口、絹谷上り口から上降できる循環林道が完成しており、四十九年度内には四倉町山崎県道に直結する林道も完成する予定で、太平洋から阿武隈山脈まで三百六十度を見わたせる眺望とともに、花は咲き鳥は歌う石森山頂の実現は時間の問題。

なお公園下には大駐車場を設け、その先は車の侵入をいっさい禁止、安心して歩き、道端でも休める人間本位の考え方で事業が進められる。

【最終決定した石森山のフラワーセンター青写真】

眺望がすばらしい

花木や果樹の団地も

フラワーセンターの東北部は県の森林公園、これに連なる同公園遊歩道の東側は自然休養村事業で花木団地、果樹団地がつくられ、ここでは即売も実施、農家の所得増と、市街地の人達にきれいな空気と自然の環境、そして新鮮な果実や花を提供しようという寸法。

本日10ページ

才言

▼…東北電力では平の目抜き通りで電柱のポスターはがし作業を行った。マチを歩いても市長選挙に関係のあるポスターが目につくので、いくら電柱のはり紙をはがしても後を絶たないだろうと心配になる。実際は相手がやるからこちらもやるということなのか。それにしても町中をベタベタとはり紙を無造作にやられてはたまらない。美化に協力した候補が地域の人から好感を持たれるようにならないと改められない。

▼…植田町の産院に生後間もない男の子を置き去りにした母親が両親に保護された。二十一歳のこの若いママは養育の意志がまったくないことがわかった。産み逃げが報道されると「ぜひ養子に」という話が結構あった。世の中には子を捨てる母もあれば、助けてくれる他人もある。

いその香りがはこぶ
いわきの海の詩情
銘菓 磯の香
●お菓子の専門店
みよし
☎23—7111（代）

まっ赤な紅葉　碧い空　日本の秋は色とりどり……

■奥能登めぐり
3泊4日　往路急行B寝台　復路新幹線普通車指定席
・旅行費用　おとな2名で1室利用の場合　21,700円
＜1名様＞　おとな3名以上で1室利用の場合　21,200円
こども　11,600円
日本海に面して豪壮美を誇る男性的な外浦と　富山湾に面して波静かな女性美を持つ内浦　対照的な海岸風景を楽しめるのが能登半島の魅力です
・出発日　10月1日（火）～10月28日（月）の毎日出発
・宿泊場所　曽々木＝窓岩ホテル　和倉＝大観荘
・コース　（1日目）上野～（2日目）金沢～宇出津～曽々木海岸泊（3日目）曽々木海岸～和倉温泉泊（4日目）和倉温泉～和倉～七尾～金沢～名古屋～東京

■京都・伊勢志摩
2泊3日　往復新幹線普通車指定席
・旅行費用　おとな2名で1室利用の場合　26,400円
＜1名様＞　おとな3名以上で1室利用の場合　25,400円
こども　13,700円
京都市内観光のあと　伊勢神宮　鳥羽　合歓の郷を訪ねるプラン
・出発日　9月14日（土）～11月28日（木）の毎日出発
・宿泊場所　京都＝柊家別館　合歓の郷＝ホテル合歓
・コース　（1日目）東京～京都泊（2日目）京都～伊勢市～外宮～内宮～鳥羽～鵜方～合歓の郷宿（3日目）（自由散策）合歓の郷～鵜方～名古屋～東京

■北陸ゆのくに
3泊4日　往路特急　復路新幹線普通車指定席
・旅行費用　おとな2名で1室利用の場合　29,500円
＜1名様＞　おとな3名以上で1室利用の場合　28,000円
こども　15,300円
北陸の代表的温泉地　宇奈月温泉　山中温泉　芦原温泉をまわるコース
・出発日　10月1日（火）～10月28日（月）の毎日出発
・宿泊場所　宇奈月温泉＝延楽　さとのや　山中温泉＝河鹿荘　芦原温泉＝米和
・コース　（1日目）上野～富山～宇奈月泊（2日目）宇奈月～魯平～宇奈月～富山～加賀温泉～山中泊（3日目）山中～加賀温泉～福井～芦原温泉泊（4日目）芦原温泉～福井～名古屋～東京

■若狭・天橋立
2泊3日　往復新幹線普通車指定席
・旅行費用　おとな2名1室利用の場合　25,300円
＜1名様＞　おとな3名以上で1室利用の場合　23,800円
こども　13,000円
自然の素朴な美しさの中に多くの史跡を残す若狭路をゆきます
・出発日　10月1日（火）～11月15日（金）の毎日出発
・宿泊場所　小浜＝小浜シーサイドホテル　天橋立＝ホテル北野屋　玄妙庵
・コース　（1日目）東京～名古屋～敦賀～三方～小浜泊（2日目）小浜～城内～小浜～天橋立～網野～天橋立泊（3日目）（午前中自由行動）天橋立～京都～東京

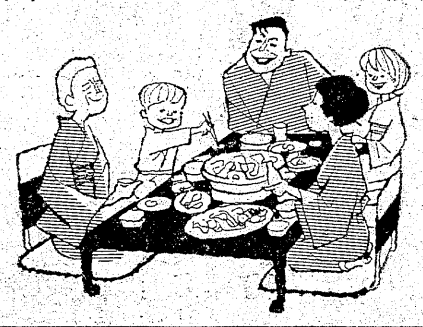

エースファミリー（セット旅行）
エースファミリーは　お申し込みと同時に乗り物から宿泊までがその場で予約完了するセットシステムの個人旅行です　ご家族水いらずで　またお友だちやグループで　そして新婚旅行にもご利用になれます
●添乗員は同行いたしません　初めての土地でも行程表がついていますので　安心して旅行が楽しめます
●コース　宿泊とも十分に吟味してありますので　めんどうなプランを立てる必要はありません　自由時間もあります
●お泊まりはご家族　グループごとに一部屋確保いたします

日本交通公社平支店　いわき市平字田町52　TEL・0246（74）8161代

終戦秘話『風部隊物語』⑬

レールで軍刀つくる

工作班が日本水素で　決死の切り込み隊用

いわき市平字五色町七六で左官業を営む鈴木七郎さん(四九)も嵐部隊に勤務していた人だ。嵐部隊物語が掲載になるときっそく名乗り出て来た。鈴木さんは青森県大湊海兵団に入団したが、この時の戦友百人の中から二十番以内の成績優秀な者が選ばれて小名浜の嵐部隊に配属になった。ちょうど昭和二十年六月の半ばで、終戦の二カ月前である。初めは水兵で旧水産学校に集められ、防空壕など穴掘り作業や雑務に追われていたが、すぐ工作班へ配置替えになった。

工作課は横穴の中に旋盤機械もあったが、鈴木さんの場合は日本水素（現日本化成）小名浜工場の工作室に約十人ほどの兵隊と一緒に派遣されて、鉄工場のような作業をさせられた。というのも三菱重工で青ガエル（ベニヤ板の舟艇）の製作に当たった経験を生かされたものらしいという。

ところがこの工作班は、嵐部隊が敵陣に切り込みをかけるとき日本刀を生産する使命を帯びていた。日本刀の製作は初めてだった。それに槍の先の部分も生産していたが、これは竹や棒の先に取りつけて敵兵を槍玉にあげようという寸法だった。

工作班が生産した日本刀は実戦に耐えられる立派なもので、二振り位の割りでつくられた。下士官以上の兵隊に日本刀を持たせる計画で、自給自足の刀づくりだった。それに槍の先の部分も生産していたが、これは竹や棒の先に取りつけて敵兵を槍部隊でも試し切りをしてOKをとっている。槍の先もピカピカにとぎすまされて、人間の一人や二人は餌じきにできるものだった。物資が極端に不足していたので、国鉄の古レールを日本刀にしようというアイデアが生まれたものだ。

ところが間もなく終戦になり、実戦には一度も使用しなかったのは何よりも幸せだった。毎日毎日心をこめて製作した日本刀の山に、困ってしまったのは部隊の幹部たちだ。このまま武装解除になるのもシャクだしもったいないが、廃棄処分するほかないだろうと衆議一決した。そして小舟に日本刀や槍の先を積んで、小名浜港の沖合に運び海中へドボーンと投下した。小名浜生まれの軍刀もこうしてわずか一、二カ月で海底の屑と化したわけ。

小名浜沖には米軍の命令で砲爆弾がたくさん投棄されているが、日本刀も捨てられたというのは地元の人たちにもあまり知られていなかった。

秋の小名浜職場野球

四球場に92チーム参加

いわき市体育協会、磐城地区体育協会主催、小名浜職場野球連盟主管、昭和ゴム、いわき民報社など後援の恒例の小名浜職場野球連盟秋季大会は九月一日から毎日曜日（二十二日を除く）十月二十七日まで、新日本化学球場など四球場に九十二チームが参加、熱戦を展開する。

小名浜職場野球連盟ではキャプテン会議を開いて組み合わせを決めたが、一部から五部にわかれ、使用球場は新日本化学、小名浜製錬所、東邦亜鉛、日星製作所の四球場を配当。大会役員、審判員は次の通り。

▽大会顧問＝中田武雄、村上武士、金成定一朗（以上県議）▽名誉会長＝大和田弥一（市長）▽名誉副会長＝大和田道隆（市教育長）▽大会会長＝志賀要平▽大会副会長＝藁谷勝男、里見可中、増田勝巳、近藤国弥▽大会委員長＝深谷政蔵▽大会審判長＝斎藤寿栄▽大会副審判長＝山本繁▽総務＝馬上実、吉田文夫▽記録＝野村知光、田吉田雄▽審判員＝藤勝栄、小野雅久、三浦一友、柳内直一、江尻茂、渡辺行夫、鈴木捷治、丹野孝、大槻博、岩井源之、吉田好徳

一、二回戦は次の通り。

◇第一部（9チーム）

日本化成＝大手興産
日星製作所A＝小名浜製錬所
日素工業＝日本化成・大手興産の勝者
日本検数協会A＝新日本化学
東邦亜鉛A＝堺化学A

◇第二部（12チーム）

江名製作所＝磐城運送
小名浜合板＝電電磐城
東京工機＝いわき信用組合
磐洋信用金庫A＝富士興産
海陸運送＝江名製作・磐城運送の勝者
小名浜合板・電電磐城の勝者＝磐城支所
磐栄運送＝東京工機・いわき信用組合の勝者
磐洋信用金庫・富士興産の勝者＝堺化学B

◇第三部（23チーム）

小名浜線材＝三洋鉄工所
水産加工業組合＝五洋建設
水素商事＝県港湾建設事務所
小名浜底曳組合＝磐城運送A
東部重車両＝銀座商店会
磐城消防署A＝泉駅前商店会
本多アルカリ＝東武常磐運輸
小名浜線材・三洋鉄工所の勝者＝関彰泉
小名浜運送＝水産加工業組合・五洋建設の勝者
堺青婦部＝くみあい飼料A
水素商事・県港湾建設事務所の勝者＝東洋建設
小名浜底曳組合・磐城運送Aの勝者＝太陽食産
水産試験場＝東部重車両・銀座商店の勝者
佐藤建設＝磐城自動車学校
磐城消防署A・泉駅前商店会の勝者＝本多アルカリ・東武常磐運輸の勝者

◇第四部（26チーム）

金成鉄工所＝後藤運業
丸通配材部＝丸シメ青果市場
松本塗装店＝小名浜興産
大手興産OB＝東邦亜鉛B
丸浜運輸＝日星製作所B
運輸省＝三洋海運
菱浜興業＝中島商店会
竹間鉄工所＝福浜工業
直十開発＝寿鉄工所
西町中央商店会＝青木工業
イワキ生コン＝金成鉄工所・後藤運業の勝者
丸通配材部・丸シメ青果市場の勝者＝亀井商店
松本塗装店・小名浜興産の勝者＝船昌青果市場
東警察署＝運輸省・三洋海運の勝者
菱浜興業・中島商店会の勝者＝日本検数協会B
全日本検数協会＝竹間鉄工所・福浜工業の勝者

◇第五部（22チーム）

福島臨海鉄道＝小名浜郵便局
七十七銀行＝小名浜トヨタ
丸清工務店＝菱化吉野石膏
海上保安部＝日本塩回送
関彰小名浜＝東北鉄骨
常陽銀行＝磐洋信用金庫B
福島臨海鉄道・小名浜トヨタの勝者＝くみあい飼料B
磐城消防署B＝七十七銀行・小名浜郵便局の勝者
江名郵便局＝和光電気
丸清工務店・菱化吉野石膏の勝者＝磐城運輸B
海上保安部・日本塩回送の勝者＝大東相互銀行
アベキ石油＝関彰小名浜・東北鉄骨の勝者
久工業所＝東亜建設
常陽銀行・磐洋信用金庫Bの勝者＝常磐特殊鋼

白寿のサダさん祝福

市長が最高齢者を訪問

敬老の日の九月十五日が近づき、いわき市内各地区では多彩な敬老行事が催されているが、二十九日午前、市内の最高齢者の同市内鎌綴町七区田五〇、須田サダさん(九七)を大和田市長が訪れ、白寿のお祝いをした。

サダさんはこの日、薄茶色のワンピースというこざっぱりした服装で市長を迎えた。市長から白寿の賞状と記念品の電気毛布を贈られると、きちんと正座して「みなさんにご心配かけて申しわけありません」と明治女のつつましさをみせてお礼をのべ、健康状態も「血圧が少し高くて薬を飲んでいるだけ」とあって、「あと十年はだいじょうぶだねえ」と市長に激励され、ニッコリしていた。

サダさんは明治八年二月十四日生まれ。次男の会社員文武左右（ぶんさう）さん(五四)一家五人と一緒に暮らしている。高齢のため一日中簡易ベッドに寝たり起きたりの毎日で、好きだったテレビのメロドラマも疲れるので最近はあまり見ない。

楽しみは孫やひ孫に会うこと。サダさんには四人の子どもと孫十三人、ひ孫十九人、やしゃご六人、合わせて四十二人の子どもたちがいる。ことしの四月には全員が集まって白寿を祝ってくれた。

【まだ十年は…市長に励まされニッコリ握手するサダさん】

「近ごろはみんな炭住を出て行ってしまうので遊び友達がいなくなって寂しい。六十五や八十の人もいるけど、若くて話が合わなくて。昔の友達が近くに来て立ち寄ってくれた時はうれしくてねえ」とサダさんは顔をほころばせていた。

四倉地区結核診断　いわき市四倉支所は三十日午前九時半から午後三時まで、斎藤電気で結核健康診断を行う。

内郷で乳児の健康検診　いわき市内郷支所は四十九年一月一日から六月三十日までに生まれた乳児の健康検診を、九月二日から六日まで、内郷公会堂で行う。時間はいずれも午後一時半から三時半までとなっている。

株式・前場

本日の市況は薄商いながら出遅れ優良株が買われ小反発場面となった。朝方からニューヨーク市場の続落にもかかわらず東電化、パイオニア、プリヂストン等の優良株が軒並み反発したほか、昨日買われた化薬、中外薬、興人等のガン関連株も続伸、本田、トヨタ中心の自動車、食品、化学の一角にも小高いものが見られていた。しかし全般としては依然買い手控え気分が強く、迫力のない相場となっていた。

高い銘柄は帝石十一円、興人十四円、ガス化九円、化薬十七円、第一薬八円、中外薬九円、プリヂストン十三円、東電化十四円、トヨタ十一円、電装十二円。

安い銘柄は三薬四円、小西六七円、昭石六円、太平金五円、日立三円、商船五円。

【地元銘柄】クレハ二百円、化成百五十五円、常陽銀二百七十五円、七十七銀二百四十円、東邦銀三百一円、常磐興百七十円。

ダウ平均は十一円二十八銭高の三千九百八十四円四十二銭。出来高五千万株。（平・水戸証券調べ）

会と催し　30日

【平市民会館】▽吹奏楽練習（9時30分）▽明大マンドリンクラブ演奏会（18時）▽平浄水場落成式典（9時）▽身体障害者巡回相談会（9時30分）▽平新会議（18時）

【平公民館】▽みづる会（18時）▽黒潮学習会（18時）▽ペン字サークル（18時）

【常磐公民館】▽油絵教室（18時20分）▽あみものサークル（9時）▽民踊サークル（13時）▽VYS例会（18時）

【磐城体育センター】▽運転免許証更新時講習会（10時）▽民舞サークル（18時）▽ダンスサークル（18時）

【いわき産業会館】▽「狭山の黒い雨」上映会（17時）

天気予報

玉半提供 ☎五〇三一

▼平地区＝（13時～16時）山崎字荒田目、菅沢の一部

（小名浜測候所調べ）

【今夜】雨の風、晴れたり曇ったり、はじめのうち、にわか雨の降るところがある。

【明日】南の風、朝晩曇りがち。日中は晴れだが、午後にわか雨の降るところがある。

【海上】今夜、明日ともうねりやや高く、ところどころ霧のため見通しが悪くなる。（海上に濃霧注意報発令中）

あすの暦　8月30日（金）

旧暦	7月13日	先勝				
六曜						
日出	5:05	18:08	16:33	2:28	1:37	15:41
日入	18:33	16:28	2:37	1:41	15:50	8:55
月出						
月入						
満潮						
干潮						

あすの停電

▼平地区＝（13時～16時）山崎字荒田目、菅沢の一部

記事取り消し公告

八月十五日付いわき時事掲載、小林周喜氏に対する記事は全面誤りに付きおわびして訂正します

昭和四十九年八月二十九日

いわき時事新聞社
田原　登

出火おわび

二十七日未明自宅出火の際はさっそくお駆けつけ下され消火にご尽力を賜り誠にありがとうございました　混雑のためお名前のお伺いもれもあることと存じ紙上をもっておわびとおれを申し上げます

自宅　いわき市内郷御台境町鶴巻二五の一　高崎晨助　電㉖二五三一

共立工業株式会社

営業時間変更のお知らせ

8月30日(金)、31日(土)は期末棚卸しのため営業時間を一部変更させて頂きます

●8月30日(金)
開店午前10時～閉店午後3時

●8月31日(土)
開店正午～閉店午後6時

大黒屋

電話番号変更のお知らせ

純喫茶ひいらぎの電話番号が左記のとおり変わりました　こんごともよろしくご利用下さい

43局六八一二

純喫茶　ひいらぎ
いわき市常磐湯本町天王崎

タカオはコーヒーが自慢です
タカオ
平駅前不二屋ビル☎23―7727

増えた減った と一喜一憂？

健康管理にヘルスメーター（体重計）はいかがでしょうか　健康は体重がきめ手です　百キロまで計ることができる体重計を特売中！

越　フジコシ

クボタヘルスメーター（体重計）　一、七八〇円
秋物ジーンズサンダル　九八〇円
クレラップ（二〇㍍）　一一八円
障子紙（無地）4枚張り　一五〇円
※このお値段で九月一日まで特売中

揚げたての天ぷらをひとつずつ供する……
・天ぷら御定食
・天ぷら
・お好み天ぷら
・天どん
≪午前11時～午後10時≫
本格派の舌ざわり
天ぷら　天山
《マルサビル1階》
平駅前　TEL・㉔3820

■アクロバット飛行
「航空慰霊祭のため」
とき　9月15日(日)
ところ　新舞子浜上空
元陸軍少年飛行兵十九期　佐藤仁
■国道で駐車のできるお買い物
家具のマルミヤ
いわき市内郷　☎26―3544代

市の青少年健全育成大会

リーダーの人材不足

曲がり角にきた子供会　教師の参加を要望

四十九年度青少年健全育成推進大会は市、市教委などの主催で二十八日午前九時から、市役所八階会議室で開かれた。参加者は青少年専門指導員、PTA会員、学校関係職員など約二百七十人。

大会テーマは「青少年に明るい未来を」。社会の急激な変化に対応していくなかで、次代をになう青少年を健全に育成することの重要性を理解しよう―というのがネライ。

大会では大和田市長が「青少年が郷土を愛し、自己の責任を自覚するりっぱな若人に育成されるよう、みなさんの協力をお願いします」とあいさつ。続いて高坂第二子供会育成会など五優良青少年団体が表彰された。

実践発表では高坂第二子供育成会山田武清顧問が「敗後しばらくの間は当地区の環境は最悪の状態であり、少年の半数は問題児であった。そこでこの子どもたちをどのように更生するかが課題となり、子どもも大人も環境衛生の向上に立ち上がった。しかし現在は学校の先生方からの協力が少ないため、行事の日程などでは苦慮している」と、同子供会の生いたちと活動状況、問題点が発表された。

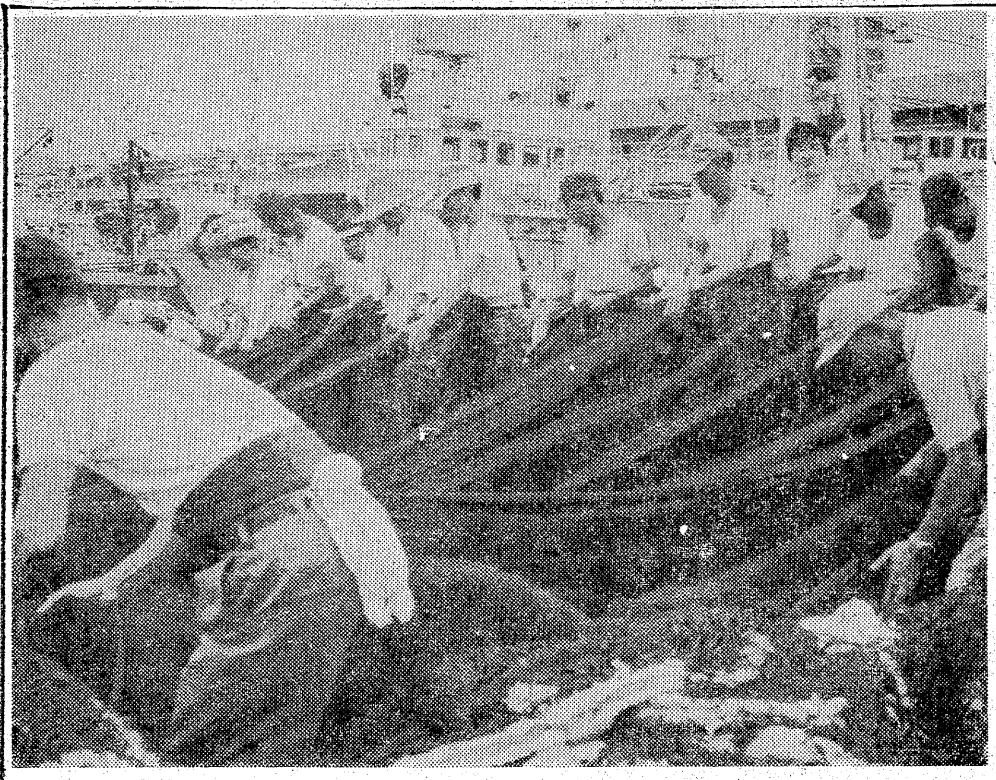

【青少年の健全育成を熱っぽく討議】

さらに全体討議では、青少年団体の活動の活発化をどのようにするかが焦点となり、「先生も一人の地域住民として行事に参加すべきではないか」「良いリーダーのいないのが弱点となっている。リーダー研修会を開いたらどうか」などの活発な意見が交わされた。

このあと、日本女子工業高等学校長の佐藤信氏が「青少年教育の方向」と題して〝教育とは何か〟について一時間にわたって講演。

いわき市南地区保護司会・酒主亮道会長が「市の未来をになう青少年に対する期待は大きいが、彼らをとりまく環境は厳しいものがある。その中で青少年が心身ともに健全な国民・郷土愛に燃える人間として成長することを願う」と大会宣言を読み上げ、閉会した。

山田支部長を選ぶ

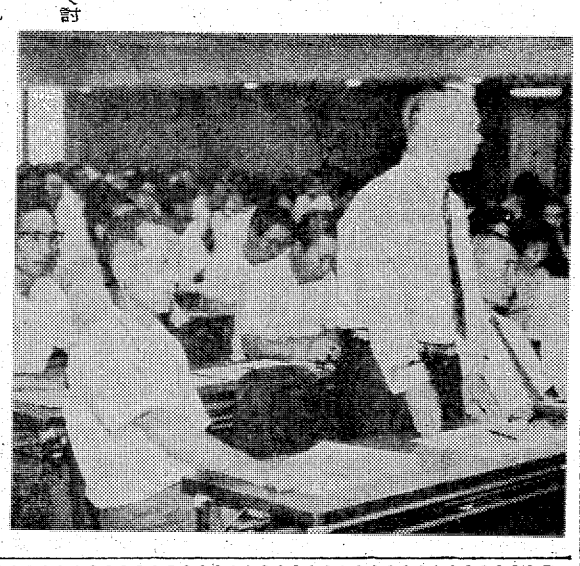

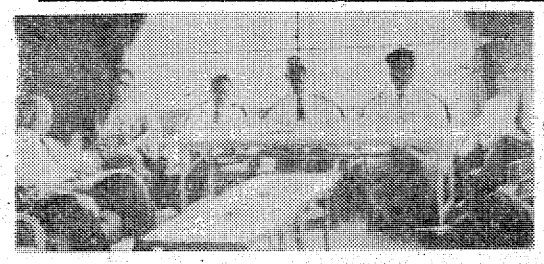

いわき市明るい選挙推進協議会勿来支部会議は、二十七日午前十一時半から勿来支所会議室で開かれ、次の通り役員並びに委員を選任した。

▼支部長＝山田益一（錦町）▼副支部長＝小林千恵子（窪田）小川保夫（青年会）

▼委員＝田代喜七郎　村田朗　成清マサ子　金成源右衛門　緑川喜澄　星節子　安島俊明　田子鳳作　渡辺徳三郎　瀬谷茂　今福太郎　菅野安　阿部光宏　横山公子　山中豊子　福島菊枝　山野辺千枝子　川原吹みよし　蛭田キン　三森豊治　芳賀啓　遠藤金作　山野辺徳男　青田目弘　沢田多積　樫村緑　安島眞人

【明るい選挙推進協議会設立総会】

北海道の秋サバ漁へ

いわきから巻網五船団

○…巻網の北海道と青森県八戸沖の秋サバ漁がいよいよはじまる。いわきからすでに北海道へ五船団が出発して、間もなく根拠地釧路港へ入る予定だ。一方、八戸沖にはこれから出漁する船も加えて、北海道沖への入漁権のない四船団が参加する。

○…北海道沖のサバ漁は七月から解禁になっていたが、錦子沖合のキワダが好漁だったため、お盆が明けたのでやっと出漁することになった。北海道では漁期が十月までなので、十一月には八戸沖の魚群を追い、順次南下して年末には母港へ帰ることになっている。

○…小名浜港ではサバ漁に出る漁船が魚網の整理に追われ、広い岸壁に網を山と積んで盛んに漁船への積み込み作業に大わらわ。

【いそがしいサバ網の仕込み作業】

商店街

大黒屋地階＝大黒屋地階食品で決算廉売＝味の街では31日まで決算超廉売。

キング工業＝キング工業株式会社いわき営業所移転＝営業所はこのほど平・大町四の丸亀ビル2Fに移転。電話㉒一五六四番。

100貨店

人間が死ぬと、肉体は必ず滅びるが霊魂は不滅で、また新しい生命に宿ってよみがえる―この考えは、宗教、とくに仏教やラマ教などアジアで発生したものでは〝輪廻〟（りんね）と呼ばれている。現代では心霊学者はこの考えに立っている◆しかし、もっと基本的な部分では、いろいろな考え方にわかれている。第一は、ひとつの人格が完成するためには一回の人生では不十分なので、再生によって前世のあやまちを正していくとする見方、人格が完成すれば霊は霊的存在として留まるにすぎなくなる◆第二は、再生は人格の完成ではなく、自意識の目覚めが目的だとする説。したがって下等生物から高等生物へと生まれ変わりをくり返し、どの段階でも（人間でもウマでもヘビでも）自意識がめざめたら再生は不必要のものとなる。霊魂の存在を証明するのがむずかしいため、再生現象を霊魂以外の考え方で説明しようとする人もいる◆第一は超自然的心理治療説、潜在意識の中で当人の気づかない心理的悩みを解消しようと、にせの人物をつくって悩みを明るみに引き出す現象。第二は霊魂とりつき説、霊魂が肉体を伴って現れるのではなく、すでにある肉体に外からとりつく一種の憑霊つき現象という考え方。第三は遺伝記憶説、遺伝学の発達とともに出てきた説で、祖先が強い印象をうけた事件が遺伝子に刻みこまれ、何らかのはずみに、それが夢や意識の上によみがえるのだという新説◆第四は記憶幻覚説、実際はあとから読書・伝聞などでくわしいデータが潜在意識に蓄えられ、それを前世の記憶とかんちがいして思い出すという説。これは「少年マガジン」にのっていた記事だが、近ごろの少年が、わりとこんな話に興味を持つのは、やはりマンガの影響か。

（龍人）

秘境

運勢

怪教団（七）

半村良作　小松完好画　（28）

「いったいどんな力に縛られたのです」

栄介は老人に尋ねた。トルコ帽のようなものをかぶり、白茶けた厚毛を盛りあがらせたその奇妙な老人は、薄い唇をきつくとじて睨みつけるように栄介をみつめた。

「僕には判る。僕にはよく判っておる。しかし教えても信じるかな」老人はきつい表情のまま首を左右にゆっくりと振る。

「まだ信じまい。もっと信じられる時が来たら教えよう。今はまだ教えん。しかし、或る力が君を欲していることだけはよく憶えておくがいい。そのものは、今後ことあるごとに君を自分の近くへ呼びよせようとするに違いない」

「どこへ僕を行かせる気なのです」

「いずれ時が来たらそれも教えよう」

「なぜ今ここで教えてくれないのです。僕はそういうことが知りたくてここに坐っているんですよ」

「慎重にかからねばならん。事は君が思っているよりはるかに重大なのだ」

「教えてください」栄介は子供のようにせがんだ。湧きあがる好奇心をおさえるすべがなかった。

しかし老人は、ひどく深刻な様子でまた首を振った。

「いいかね。僕は迷い悩む人々を救う立場にある。今君にすべてを教えるのはかんたんだが、それでは逆に君を邪悪な力に引きわたすことになる」「なぜです」

「今まで君が住んで来たのは、触れられるものだけを信じようとする世界だ。真相はその君の世界からは遠いところにある。触れられるものの世界だ。教えて一夜あけたら、君はゆうべ気違いめいた一人の老人に会ったとしか思えなくなろう。せっかくの真実を、君の心ははるか彼方へ追いやり、幻想の世界のものにすぎぬと思いこんでしまうだろう。そうなれば、君の霊力が君自身をここへ導いたことが無になってしまう。判るかね。もう少し君は触れられぬ世界のことについて理解せねばならんのだ」

「教えてもらうには、何をどう理解すればいいのですか。それに、僕が邪悪な力に引きわたされるとおっしゃいましたね。宝くじで一千万円当たったのは、邪悪な力のせいなのですか」

「そうさ。君はいま大きな力にとらえられようとしている。たとえば、一千万円あれば君はどうする。今の生活をかんたんに捨て去ることもできるのだぞ。楽してようという気がないとは言わせん。必ず心のどこかにそういう欲求が芽生えているはずだ。それが育ち、どこかへ君が旅立つ。どこへ行く。何をしに。自分の思うとおりのことをしているつもりでも、その時君がむかう先は、邪悪なもののところだ。僕はそれをさせたくない。君を救ってやりたいのだ」

栄介は漠然と老人をみつめていた。

耳の不自由な方にリオンの補聴器
リオネット
（福祉法指定品）
富永電気商会
いわき市平字田町（平駅前）電㉔2496・6732

ヤマハの楽器
内郷のコヤマ
TEL・26－3576

ヤングミセス・ミセスファッション
おしゃれの店
ちかうち
chikauchi
平　店・平和通り　電23－1611
日立店・鹿島町　電22－1216

ひな鳥・唐揚げ
湯本の鳥勝
湯本中央通り店電㊷三一五一代
湯本駅南店電㊸五五五五
駐車場完備

ふとんのシオヤ
いわき市常磐湯本町
黄金町電㊷二四七四

論より証拠
物価高に反対の皆様に奉仕する
天竹の100円ラーメン
味 量 値 100
仕出料理
折り詰め
天竹仕出し部誕生!!
電話一本で万事OK
TEL・74－6041・8564
"やっぱり仕出しは天竹ネ"
・天竹　平字鍛冶町店・パンプー　鹿島街道

NHKテレビ
☆印は白黒

6・05　風の中の子供
　30　新八犬伝
7・00　ニュース
　30　まつり歳時記　樓ふみ
8・30　おしゃべりオーケストラ～もうすぐ9月号～　黒柳徹子　畑正憲　倍賞千恵子　尾高忠明
9・00　ニュースセンター9時　森田由紀子　磯村尚徳　福島幸雄
　40　「僕たちの失敗」酒井和歌子　荻島真一
10・00　ニュース解説
　15　NHKコンサートホール　ピアノ協奏曲第1番ハ長調　作品15
11・00　ニュース

NHK教育
☆印は白黒

6・00☆スペイン語講座
　30☆フルートとともに
7・00☆英語会話「室内装飾」
　30☆中国語講座＝人民公社　藤堂明保
8・00☆市民大学講座「市民と政治」～参加の拡大～　神川信彦　宮島喬　綿貫譲治
9・00☆通信高校講座　生物Ⅰ「排出」高田博司
　30☆通信高校講座　化学Ⅰ「化学反応式と熱」
10・00☆通信高校講座　物理A「波の性質」渡辺彰
　30☆通信高校講座　地学「化石の発掘」木村達明
11・00☆たのしいフランス語

福島テレビ
☆印は白黒

6・00　FTVテレポート
7・00　仮面ライダーX
　30　ケンにいちゃん「プールのガールフレンド」宮脇康之　岡浩也ほか
8・00　「ありがとう」京塚昌子　大和田伸也　山岡久乃　石坂浩二　井上順　沢田雅美　ほか
9・00　おしどり右京捕物車「峠（とうげ）」中村敦夫　ジュディ・オング
10・00　「風の町」十朱幸代　原田芳雄　火野正平　奈良岡朋子　ほか
11・05　鬼警部アイアンサイド「父の残した秘密」レイモンド・バー　ほか

福島中央テレビ
☆印は白黒

6・00　0テスター「アーマノイドのおくりもの」
　30　ニュース
7・00　クイズタイムショック
　30　ナイター　「巨人一中日」＝中止の時＝7：30木曜スペシャル「素晴らしい風船旅行」アンドレ・ジル　パスカル・ラモリスほか
9・00　花はあしたに「母のこころ」岡田茉莉子　志垣太郎　紀比呂子ほか
10・00　ねぎぼうずの唄「村を去る人残る人」江利チエミ　緒形拳　ほか
11・15　IIPM「禁じられたお遊技」～わらべ唄考

今夜の番組

NHK第1
1340KC

6・15　じょうずな話し方「ことばさまざま」
　25　プロ野球　「巨人一中日」＝中止のとき＝6：40じょうずな話し方7：00ニュース7：15ニュース解説7：25ポップスコンサート8：05人生読本8：15趣味の手帳「江戸の物価目付たち」8：30ふるさとの心9：05民謡北から南から―山陰のうた―「京都祇園まつり」「貝がら節」　ほか
10・20　若いこだま
11・05　夢のハーモニー「アローン・アゲイン」ほか

NHK第2
1540KC

6・00　そろばん教室「4級の読上算」
　20　基礎英語
　45　英語会話
7・00　カレントトピックスN
　15　続基礎英語
　30　中学生の勉強室　理科
8・00　通信高校講座　英語A
　20　通信高校講座　英語A
　40　通信高校講座　英語A
9・00　通信高校講座　世界史
　20　通信高校講座　倫理・社会
　40　通信高校講座　体育
10・20　通信高校講座　数学
11・00　大学講座　英語
　20　中国語入門
　40　フランス語入門

ラジオ福島
1060KC

6・00　ニュースハイライト
　25　ナイター　「巨人一中日」＝中止の時＝6：25ヒットヒットで歌謡曲7：00人気一番歌謡スターワイド
9・10　MUランデブー
　20　ミュージック・トゥナイト
　55　ニューボイスコーナー
10・00　ポップスNOW
　30　MUハイフォニック＜ミッシェル・ポルナレフVSエルトン・ジョン＞僕はロックンローラー　愛の伝説　ほか
11・00　マイマイカンパニー
　35　心の友

FM放送
☆印はステレオ

6・00　くらしの話題＜ディスクジョッキー＞
7・00　ニュース
　15☆サウンド・オブ・ポップス「サン・トワ・マミー」「雪が降る」「愛の忘却」「ひとつぶの涙」　ほか
8・05☆FMコンサート＜ジャズフラッシュ＞～リクエスト特集～〝カメレオン〟〝シカゴ〟〝パーディド〟　ほか
10・00　ニュース
　20☆邦楽百番＜新内＞＝音羽丹七
11・05　夜のしらべ
　35　朗読「浮世風呂」

みもの

おしどり右京捕物車
福島・夜9・00

とうげ

夫右京（中村敦夫）の足をなおしたい一心のはな（ジュディ・オング）は、名医がいると聞いて、右京をせかせながら亀田の宿へ向かった。途中、急病で苦しむ馬追い姿の女、お蓮（弓恵子）を介抱したはなは、水を汲みに川べりに降りたとき、旅の武士を槍で突き殺して金を奪う秩父の虎熊（南原宏治）の姿を目撃した。

一つ峠を越せば目的地。だが、茶店の主人（山村弘三）に、手押し車で越えるのは無理といわれて、結局、右京は、はなが医者を呼んでくるまで茶店で待つことにした。

まゆ売りの女たちと峠道を行くはなを、虎熊とお蓮が遠くからうかがっていた。三年前、役人に追われた残忍な盗賊の虎熊は、亀田の絹市に集まる金をねらって舞いもどったのだった。かたや、お蓮は虎熊の情婦で、もとは武家の女房だった。

たずねる医者は、すでにこの世にはなく、はなは落胆した。

NHK・夜8・00

おしゃべりオーケストラ

今夜の「おしゃべりオーケストラ」は、ゲストに倍賞千恵子、畑正憲両氏を迎えて、行く夏を惜しみながら、身近な自然や、心やさしい動物たちに思いをはせようという趣向。

北海道での自然と動物を相手にした、ムツゴロウこと畑氏のユニークな生活アラカルトがききもの。動物好きだという倍賞と、司会の黒柳徹子をまじえて話がはずむ。また、畑氏から「アリの行列が盛んになる時は、天気はよくなるか悪くなるか」など、自然をもとにした天候の見わけ方、クイズなどが披露される。

曲目は、「赤とんぼ」、「さくら貝の歌」、ベートーベンの交響曲第六番「田園」ほか。管弦楽・東京フィルハーモニー交響楽団、指揮・尾高忠明。

夏期特集……NHK・夜7・30

まつり歳時記

四季おりおりに伝えられる各地のまつり。人々は、そのまつりで季節を知り、生活に折り目をつける。番組では、日本各地に残されているまつりの数々を、NHKの持つ未放送の貴重なフィルムなどもおりまぜながら、四季を追って、三隅治雄さん（東京国立文化財研究所）と樓ふみさんの案内で紹介してゆく。

この番組でとりあげるのは、全熊本の盆まつり＝「山鹿灯籠まつり」

冒頭を飾るのは、三月、冬まだきびしいころ行われる青森県八戸地方の「えんぶり」。次いで〝お水取り〟で知られる奈良東大寺の「修二会」（しゅにえ）、飛騨の山々に春の訪れるころ、岐阜・古川で行われる勇壮な「古川まつり」と、五月のみちのく平泉の「藤原まつり」。夏は、〝八木節〟で通ったお馬の「桐生まつり」と、熊本の「山鹿灯籠まつり」。

〝八木節〟の威勢のよさに対して、山鹿灯籠まつりで踊られる〝よいほ盆踊り〟は、若い娘たちが、金銀の紙灯籠を頭にのせ、しなやかな手振り、腰振りで踊る優美な盆踊り。

山鹿灯籠は夜明かしまつり、町は火の海、人の波……。

九月、とり入れのころのまつりとしては、島根県の「佐陀大社礼祭」から、〝大蛇退治〟の神能を紹介。十月は、愛媛県の「宇和島の牛鬼」。七体あまりの赤く巨大な牛鬼が悪魔を払う。そして、旧暦の霜月、いまでは正月四日に行う長野県天龍村の「坂部の冬祭り」で、最後をしめくくる。

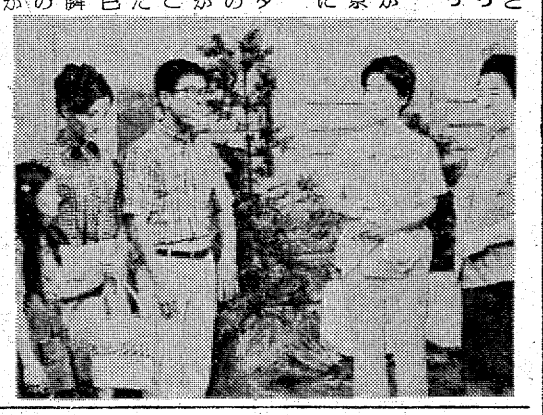

【金次郎が若子と旅行に出かけるといい出した】

風の町

人間の歌シリーズ
福島・夜10・00

海崎（原田芝雄）と秋（十朱幸代）は、ホテルの一室で結ばれた。

そのころ、新しい社長の機構改革と人員整理の噂に動揺する新庄書房では、靖江（奈良岡朋子）の取締役就任には首切りの含みのあることが取りざたされていた。

そんな夜、秋は海崎の住まいをおとずれた。秋の訪問をうけた海崎は、秋にありったけの写真集を見せ、いままで誰にも話したことのない、苦しかった人生を語った。

秋は、海崎の性格が自分の想像していたものとあまりにも違わないのがむしろおかしく思われた。

そして、海崎が自分に求めるものは、海崎が捜しあぐねている人生の一時的なすりかえにしかすぎないのだと思いながらも、海崎にひかれていく自分を押えることが出来なかった。翌日、秋の住まいを訪ねた忠（火野正平）は秋が外泊したことを知った。

いたたまれなくなった忠は、その夜秋がピアノを弾くクラブを訪ねた。そして忠は、以前海崎がひとりきりでクラブに来たことをバーテンの杉本（大滝秀治）から聞き、昨夜の秋の相手が海崎であることを感じ取った。

なかった。治者には久仁子の姿が傷々しく思えた。

一方、治者の隣に住む文（山岡久乃）も金次郎（岡本信人）のことで頭を痛めていた。金次郎が夏休みを利用して結婚を約束した未亡人の若子（上村香子）と一泊旅行に出かけると言い出したのだ。

文は、また浩嬢もしていないのに非常識だと猛反対したが、金次郎は一向に譲らず、若子と若子の子どものみどりを連れて旅行の買い物に出かけるのだった。

ききもの

NHKコンサートホール

NHK第1・夜10・15

今夜は、このところ進境著しいヨーロッパの中堅ピアニスト、アルフレード・ブレンデルを迎えて、NHK交響楽団の演奏、岩城宏之の指揮で、ベートーベン作曲ピアノ協奏曲第一番ハ長調作品15を聴くる。

ブレンデルは、一九三一年、ウイーン生まれ。ザグレブとグラーツで学んだあと、スイスでエドウィン・フィッシャーに師事、次いで、ルドルフ・バウムガルトナー（エルトン・ジョン）。

仏・英のロック界を代表するといわれる〝ミッシェル・ポルナレフとエルトン・ジョン〟のヒット曲を聞き比べる。

奇抜な衣装で話題をさらう二人だが、ともにクラシック・ピアノの素養をもつ実力派でもある。

曲目は「僕はロックンローラー」「愛の伝説」「悲しみのロマンス」（ミッシェル・ポルナレフ）「グッバイ・イエロー・ブリック・ロード」「ベニーとジェッツ」「土曜の夜は僕の生きがい」（エルトン・ジョン）。

「ポルナレフVSエルトン・ジョン」

ラジオ福島・夜10・30

◆MUハイフォニック

の門で研さんをつんでいる。話は、大木正興さん。

Gパン専門店
★オリジナルブランド　イーグル　★愛のジーンズ　モトック
★世界のベストブランド　スペンサー　★ファッションジーンズ　マックイン
ジーンズショップ　イーグルチェーン平店　平字五町目　TEL・23―6270

格調の高さは自信をもたらします――
個性あるセンスの良い仕立て
'74　秋冬の紳士服地
洋服・洋品・ミシンししゅう
大平テーラー
いわき市平堂の前
〈福島信販加盟店〉
TEL・23―4029（代表）
ニイサンのヨーフク

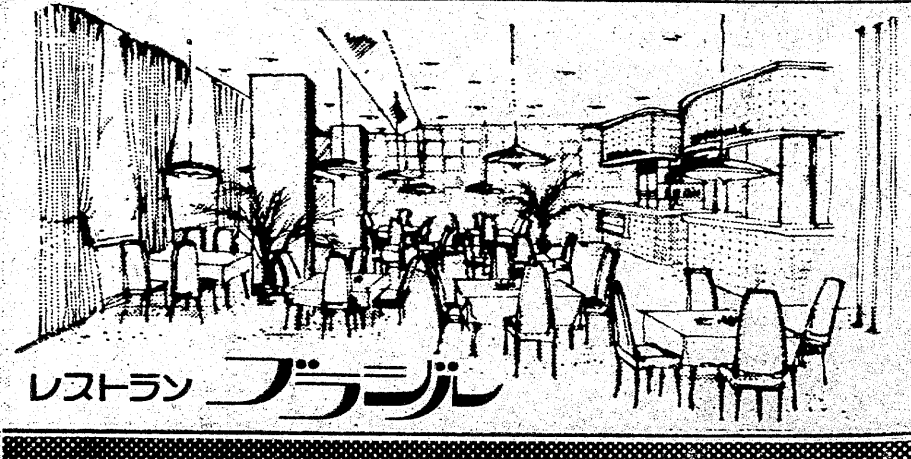
味わってみて下さい
◇豊富なメニューで皆様をお待ちしております
若いお二人のデートの場に　奥様方の憩いの場に　ビジネスでお忙しい
あなたの商談の場に　お気軽にご利用下さいませ
◇ご宴会のプランは洋食で……4人様から70人様までの用意がございます
◇無料駐車券進呈……お車でお食事のときは隣の田町駐車場をご利用下さいませ
コック見習
募集中
RESTAURANT BRASIL
営業時間 AM11:00～PM8:30
いわき市平・田町・並木通り／いわき民報ビル2F☎(74)2990
レストラン　ブラジル

応一上人楠の木を刻む

8月炎暑の折、村の処々に、地獄尊祭礼の旗がへんぽんとして、はためく風景は、何となく人の心に涼風とやすらぎを与えるものである。

大野郷八体地蔵尊の由来

石井金重郎（元酒造業）

四倉町を西へ四㌔、旧大野村、玉山、林崎に、至玉山金光寺という真言宗のお寺がある。住職は藍原義雄ぎんという方で、大野村公民館長をつとめた方である。かつて、五十八カ寺の大本寺であった同部落内の甚光山恵日寺が、昭和二十年、米機の焼夷弾投下によって全焼の悲運に逢った時、猛火の中から阿弥陀像を救出したのは、この方である。

寺の前方に見える標高八百二十七㍍の猫啼山から、源を発する仁井田川が流れている。「名〝玉造川〟ともいわれる。この周り一帯は、古来、大野郷と呼ばれ、地味豊かで文化も早くから進んでいたらしい。後山には、前方後円式の古墳が謎を秘めたまま大きく横たわっている。この寺院内に地蔵尊が祀られている。

〝何事も祈れば叶う林崎〟

途絶えてしまった祭礼

何事も祈れば叶う林崎
かかるみのり（御法）に
大野嬉しや

という、読人知らずの御詠歌が、奉納されてある。

当山の金光寺縁起によれば、天平十五年、聖武天皇の御代、河内国野尾郡に地蔵坊鷹一上人という、すぐれた行僧がおった。常に地蔵尊を信仰し、巡錫遍歴の途、当地に参り、『この地こそ我が修業道場の場所』と心に誓い、縮廬（寺庵）を結び、池を掘って斉戒沐浴の上、一本の楠の木を伐って八体の地蔵尊を刻み、大野郷八カ村の部落に奉納祭祀した。その一は玉山林崎、二は山田村伽羅橋、三は柳生村二つ堂、四は長友村饅堂、五は狐塚村古市堂、六は戸田村堰の上堂、七は名木村二岐堂、八は新田村（仁井田）内城堂である。

以上を八地蔵様と呼んで、旧八月二十三日を祭礼日と定めてある。

部落の若者達が、白足袋、白襷、白はち巻き姿で鐘、太鼓を打ち鳴らし、念仏を奉納参詣したものである。この行事は明治から大正年間ころが最も盛んに行われたが、終戦後は杜絶えてしまった。失われものに対する郷愁とでも言おうか、寂しい気がする。

ともあれ、一千年の昔、大衆の幸せと安らぎを求める象徴として、八体地蔵尊が当山金光寺より発祥し、現在に至るまで存続されている事実は、たとえそれが、ささやかな素朴なものであっても、大変意義深く感ずるものである。と同時に、最近古いものに対する考え方、価値観が高まって来たことは、喜ばしい傾向である。

金光寺責任総代

文芸

カット・菱沼　儀

木奴美例会

兼題「百合」「青嵐」

林　邑光

姫百合の傷つき易し娘は十代
青あらし農婦乳房をつかみ出す　猪狩善知庵
白百合や夕べの雨を明るうす
百合浄し師の面影をそこに見し　岡田　清流
牛は鼻なめて見送る青嵐
もや登る朝濤とどろく崖の百合　西山　春潮
シャツ染める手折りし百合のシべの粉
大風呂に髯剃る鏡青嵐　郡司　京子
青嵐大工確かな釘を打つ
百合咲かせ山はなやかに杣の婚　青柳　交女
信濃百合すくすくのびて風うまし
青嵐団地住いにまだ慣れず　田村喜美子
ほつほつと山の百合咲く霧晴れて
カーテンが部屋を泳げり青嵐　櫛田　光子
山百合の株を見定め山下る
青嵐磐東線の知らぬ客　中川ひろし
白百合の花期ながかり癒ゆ日待つ
百合の香に五十路の羞恥おぼいけり　先崎　蒼人
青嵐牛の鳴き声語尾おとす　渡辺　圏鼓
百合咲いて高き眺望海の紺
青嵐寂し団地の白き道　碧　女
海光る百合咲く山のすぐ下に
青嵐カーテン大きくふくらみぬ　吉成　静雪
朝霧の流るゝ峡や百合一輪
青嵐古墳の出土なおつづく　水野　ふさ
わが活けし山百合の匂いをもてあまし
一服の作業現場や青嵐　佐藤仲秋女
百鳥の鳴かぬ刻あり青嵐　白石　藤風
薄暗き事務所の端を百合の鉢
通勤のバスおり立つや青嵐　鉛木一粒子
溪音のみだれを見せず百合匂う　遠藤まさみ
青嵐湖に救護の小屋たちぬ　宮沢　初一
百合折って女魚商の足軽く
青嵐湖のむこうの町小さく　清流

当季雑詠

雷鳴に一瞬たじろぐ羽抜鶏　春潮
百あまりつばめの巣ある岳の宿　仲秋女
梅雨しめりせし釦押し切符出す　邑光
梅雨寒やあるとき妻と憎みあう　藤風
青梅をもぐ子かじる子すっぱい顔　善知庵
かたつむり這わせて吾子のひとりごと　静雪
仔牛寄るな吾が佇つ辺り蛇苺　碧　女
夏祭り果てて波音夜々あらく　圏鼓
ふるさとの顔つどいたりビール抜け　蒼人
梅雨晴間農婦ら白きボール追う　清流
葉桜やみごもりて嫁少し痩せ　まさみ
産近き娘の帰る日よ新ごぼう　光子
ひろし
一粒子一本の百合の白さが、心の底まで明るくしてくれるうれしさ。匂いもただよっているようです。
清流氏「牛は鼻なめて見送る青嵐」、人間にとっても好季節なれば牛にとっても同じ、野につながれて草を食みながら鼻唄でも出した気持ちを、牛なるが故に鼻をなめて見送っている姿、鼻なめてがきいています。

席題「うきくさ」「当雑」

あけ放つ窓に六月の信濃富士　喜美子
腰痛の癒えうとくして梅雨に入る　邑光
うきくさや若きは村を捨てゝ去る　邑光
うきくさや雨ばかりなる昨日今日　善知庵
深山のキシはばたいて桐咲かす　京子
ひろし
うきくさの沼の魚紋に夕映す　清流
候補者来るも里穂の父無口　初一
汐騒や花うきくさの池濁る　初一
流れ来しうきくさいつか育ちおり　初一

（後記）互選高点句、邑光氏の「青あらし農婦乳房をつかみ出す」は農婦の乳房に焦点をあわせながら青嵐の清爽さをうたっているうまさはさすがベテランの味であります。

京子氏「青嵐大工確かな釘を打つ」、大工の釘は常にたしかであるはず。しかし青嵐の中にリズムに乗っての釘はことに確かに見ゆるようです。対象のとらえ方がまことにたくみです。

春潮氏「梅雨じめりせし釦押し切符出す」自動販売機はまことに非常。しかもっとうしい中で梅雨じめりした釦の感触は、ますます心を暗くします。ただ耐ゆるしかないやるせなさ。

（初一記）

★☆☆★

祝　平浄水場落成　記念式典　8月30日午前11時　平市民会館

〈主体工事施工〉

総合建設業

堀江工業株式会社

取締役社長　長谷川　常吉

いわき市平字才槌小路1　TEL・㉓2311代

ごあいさつ

いわき市長　大和田　瑛一

当市水道事業第一期拡張事業は、総合開発基本計画と相まって着々と軌道に乗っておりますが、このたびその一環として平浄水場の竣工を見るに至ったことは、市民の皆さんとともに喜びに堪えないところであります。

これもひとえに市民の皆さんをはじめ、関係各位の水道事業に対する深いご理解とご協力の賜と深く感謝申し上げる次第であります。

この浄水場は、近代科学の粋を集めた浄水場として当市が他に誇り得るもののひとつであります。今後は、社会見学に、あるいは憩いの場としてご利用いただければ幸いと存じます。

（私は、調和のとれた市政を常に基本姿勢として行政をつかさどっており、本年秋には、さらに勿来地区山玉にもこの浄水場よりさらに大規模の施設を建設する予定でおります。

今後も市民の皆さんが「いつ、どこでも安心して飲める水づくり」に努力する所存でございますので、水道事業に対する市民各位のご理解とご協力を切にお願いいたします。

昭和四十九年八月

いわき浄化槽管理協会
会長　若松　荘平
事務局　いわき市平字梅本（平保健所内）
電㉒4111代

いわき市議会議員
矢吹　康
いわき市平字北目町27　電㉔5484

福島県議会議員
馬目　智夫
いわき市平字紺屋町29　電㉓1467

有限会社　伊藤設備工業所
いわき市平字下川原八の五
電㉓二三五三・㉓四四〇四

水道工事・下水道工事公認店
株式会社　大谷建材店
取締役社長　大谷　文二
いわき市平字紺屋町四九　電㉓〇三四代

協和管機株式会社
取締役社長　中根　栄
いわき市平塩字古川七〇の一　電㉓一四三五

有限会社　協和設備
福島県知事許可　般47（七四一九）
代表取締役　関根　享
いわき市平塩字古川七〇の一　電㉓〇五三三

給排水・衛生浄化槽・冷暖房設計施工
福島県知事許可　般49（八二六六）
いわき市水道公認一二号
有限会社　共栄水道工業所
宮　唯秋
いわき市平谷川瀬字塚ノ町
電㉒〇一五〇・㉔八六九八

合資会社　山崎水道
代表社員　山崎　七平
いわき市平谷川瀬字三十九町四九の三
電㉔五四〇〇

安心とはいかぬ 保存食品

かん詰めでも一年以内

保管場所をよく考えて

「くさるものじゃあないから」「冷蔵庫に入れてあるから」―とんな声をよくききます。しかし、食品に〝永久保存〟のものは絶対にありません。あの〝水〟ですら腐ることがあるのは、だれでも知っています。あらためて〝保存食品〟の生存タイムを考えてみましょう。

【ハム・ビンづめなどが並んでいるが　おいしいうちに料理して…】

例の石油危機に端を発し、さらに大震災の予言もあって、どの家庭も保存のきく食品を買い込んだりしました。「これで安心」と思った方も多いでしょう。ところが、それにも限界があるのです。

インスタント食品の王様といっていい〝即席ラーメン〟。どこの家庭でも、戸棚の片隅に一袋か二袋ぐらいはころがっているにちがいありません。ところが日本即席食品工業協会は「製造六カ月以上経った即席めんは回収いたします」といった広告を出したではありませんか。

「いや、一年ぐらいは大丈夫なんですが、半年をすぎると味が落ちますので…」と同協会は説明しています。

この〝味の低下〟が保存食品の共通の悩みのようで、カン詰め類にしても、やっぱり一年ぐらいがおいしくいただけるタイムリミットのようです。

調味料にしても、しょう油のビン詰めで、封を切らなければ一年間。味が落ちないのは三カ月。ポリ容器入りの方が変質が早い、と日本醤油協会はいっています。

また、食用油に例をとりますと、カン入りで密封二年、ポリ容器入りは一年。そして封を切ったら早目に使わないと、酸化していきます。

食塩や砂糖もそのままにしておくと溶けてしまうことは、ほとんどの方が経験済みのハズ。他の食品にしても五十歩百歩。こうしてみると食品に関するかぎりは、買いだめはムダということになってしまいます。

では、どうすればいいでしょうか。「家族の人数にあわせ、まず一～三カ月をメドに購入する」「購入にあたっては、その製造年月日をチェックする習慣をつける」「保存にあたっては、温度の変化が少なく、湿度のないところを考える」などの注意を忘れないことです。

家庭婦人

注射による神経マヒ

脳性マヒ 医療紛争の3割強

注射がもとで、腕や足の神経がマヒし、指や手首が動かなくなったり…、こんなことが日本では外国に比較して異常に多い。その理由は、注射を打つ場所が危険なことと、欧米の数十倍という、注射の多さにあるといわれています。

日本医師会が、都道府県の医師会に呼びかけて集めた資料によると、内科でおきた医療紛争三百九十六件のうち、注射による脳性マヒが百三十九件にものぼる。泣き寝入りしているケースを数えれば、かなりにのぼると予測されている。

その理由として東北大の赤石教授は、注射する場所の問題をあげている。ふつう注射する上腕の外側は、手首や指を動かす筋肉をあやつる「とう骨神経」の本幹が走っている。しかも、少し深く注射すると、針は筋肉の下まで達してしまうところだ。また、筋肉注射するのに最も安全といわれる「グロスG三角」には、座骨神経の本幹が走っている。もうひとつ、諸外国にくらべ、法外に多い注射の数を減らすことも大切。(1)吐いたり、意識障害があったりして薬がのめないとき(2)薬をのんでいては間に合わぬとき(3)脱水状態のとき(4)内服では、薬が分解して腸から吸収しにくいときは注射をしなければならない。が、通院できるときは、まず注射の必要はない。のみぐすりや座薬は、効き目はゆらず、何回かに分けてのめば、効き目はずっと長続きする。

なのに、どうして注射が数多く行われるのか。ひとつは「患者がせがむ」、二つは「お医者さんの経済」から、といわれる。「治療の技術料の高い欧米と違って、日本では再診料が注射代より低く、注射を求める患者に注射をしない理由をくどくど説明しているより注射した方が、早く多くの患者をさばけるし患者のうけもいい」と、ある医師は語っている。

簡単に注射してくれる医師を、いい医者と考えることは、この際よしにしたほうがいいというわけである。

美容

美容食の心得

栄養不足では生気のあるハダにはなりませんので、栄養の補給がたいせつです。生野菜のサラダなどは食欲をすすめ、ビタミンCが体内から色白のハダをつくる働きをします。しかし、生野菜だけではハダの輝きが出ず、動物性たんぱくを必要とします。肉、牛乳も美しいハダを保つために心がけてとるのがよく、これは美しい髪をつくるためにも必要です。いずれにしても、美しさは健康でなければ生まれませんから、まず健康を心がけることがたいせつです。

汗を押える化粧法

夏は汗によるお化粧くずれが心配です。そこで汗を押えるには、洗顔のあと、収れん性の強い酸性化粧水をカット綿にひたし、パタパタたたきながら皮膚の内部に浸透させ、一度つけてかわいたら、もう一度かさねてつけるとよい。化粧水を冷蔵庫で冷たくひやして使うとより効果的です。

洗髪のしかた

猛暑が続いている昨今は、汗のかきすぎなどで髪につやがなくなったり、枝毛、脱毛が目立つようになります。

そこで、ここ当分は毎日洗髪しましょう。洗いすぎは、髪を痛めるといいますが、これはシャンプーの使いすぎが原因。毎日、洗う場合は、ごく少量のシャンプーでいいのです。

シャンプー剤の洗浄力が、最近の製品であればあるほど強いのですが、これは単に汚れをとるだけならいいのに、皮脂まで取ってしまいます。このため「髪を痛める」という説が出てくるのです。

毎日、洗髪したあとは、必ずリンスをしましょう。こうすれば、秋には、つややかな髪を維持できることは間違いありません。

なにごとも根気です。

人の和で企業が伸びる　ユニフォーム
白衣　作業服　事務服
ユニフォーム総合商社　株式会社 タムラ
いわき市内郷御厩町久世原（6号国道　共立病院前）電㉖2910

ブラザーミシン　各種工業用ミシン
シルバー編機　ブラザー編機
フランスベッド　■カタログ進呈■
渡辺ミシン商会
いわき市平・新川町（6号国道沿い）　電㉔3401番
（夜間）　電㉔3201　ミシンハイチバン

金融　信用・担保貸付け　ゴルフ会員券歓迎
三協商事
平・田町24　電23―9235

常夏のハワイムードを……
テラックスハウス　サウナ付きおへやもあります
各室電話設備・カラーテレビ付き
■ただ今サービス期間中
ホテルニューハワイ
小名浜・米田馬場（鹿島街道）　電58―3034

らくらく　メーカークレジット　3回払い～20回払い
カメラ月販（株）加盟店　カワンカメラ店
平・中町・大黒屋近く　TEL・74―7557

織内　内科小児科
医師　織内素生（もとお）
いわき市常磐関船町迎一六　電㉜三三三五

●内科　●皮膚科　●放射線科
蓮沼医院
院長　蓮沼清夫
いわき市平字尼子町（旧尼子橋きわ）電㉔五五二六

内科　胃腸科　循環器科　呼吸器科
長瀬内科
入院設備あります
院長　長瀬克慶
四倉町上仁井田字北姥田　電㉜3125

内科・循環器科・消化器科
大峯内科医院
院長　大峯英昭
いわき市平・下の町三ノ三　電㉔三三三二

耳鼻咽喉科　気管食道科　放射線科
大和田医院
院長　大和田一郎
▽入院応需△
いわき市平字南町　電㉔三三八七（みみはな）

精神科・神経科
財団法人　新田目病院
院長　新田目五郎
本院　いわき市平字才槻小路　電㉔四三一七～八
分院　いわき市平上荒川字安章　電㉔四三一九

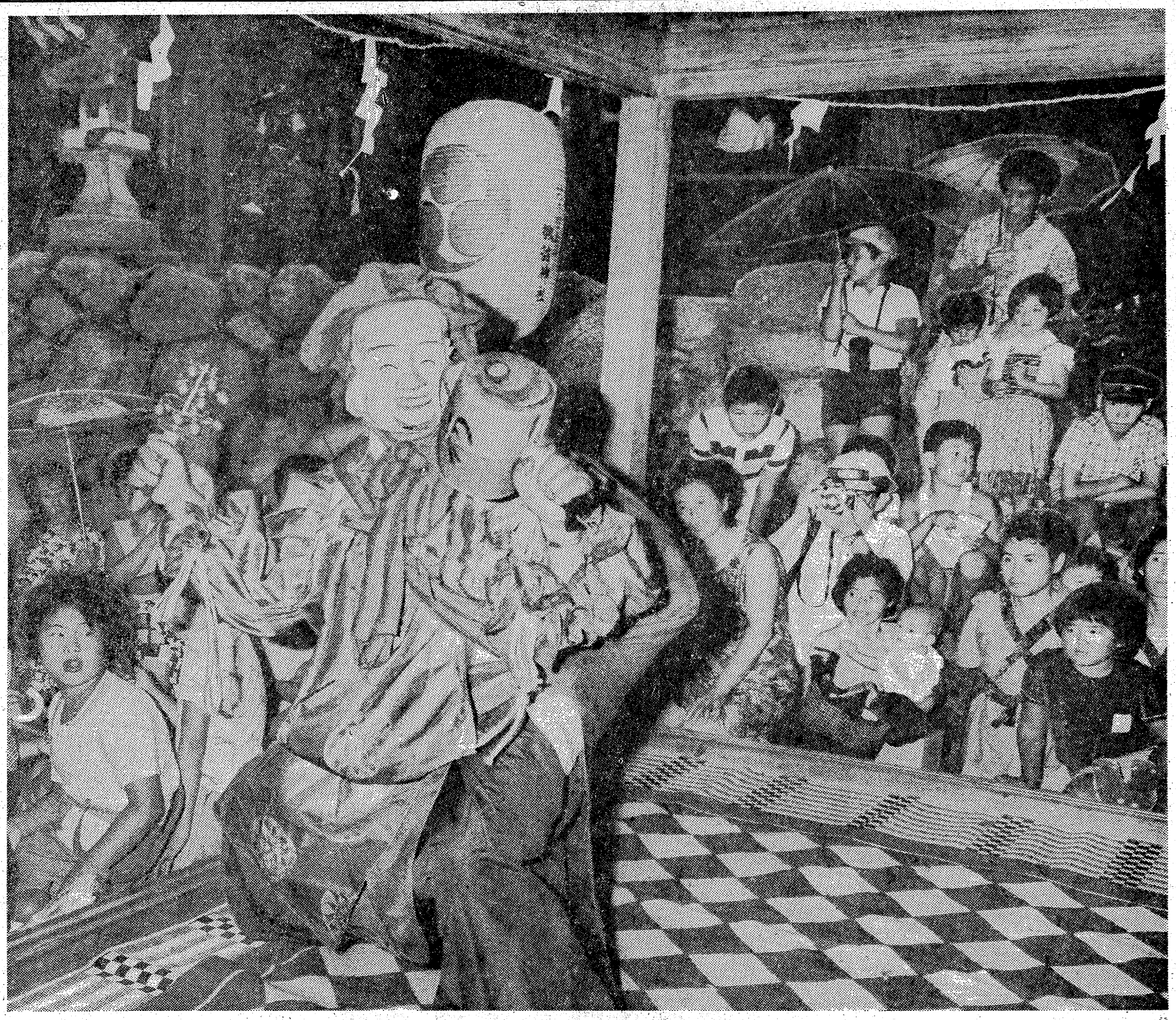

赤井の山外舞い
300年の伝統を守る

カメラ・アイ

「ピイヒャラ、トコトン」と笛・太鼓の奏楽で、古式豊かな山外舞い（やまとまい）が去る二十四、五両日に平赤井の鎮守諏訪神社の祭礼で奉納上演された。この山外舞いは、いわき市平赤井地区に三百年前から伝わる貴重な民俗芸能で、勢きの大きい九州宮崎県の岩戸神楽に似た雅楽の一種。

祭りの日、神社境内の入母屋造りの神楽殿で四方舞い、岩戸舞い、大黒舞いなど十二の舞いが奉納され、終わりに大黒・恵比須が出て鬱除けの獅子、モチをばらまくなど心にくい見事な演出で、多くの見物客に深い感動を与えた。

この奉納舞いは山外舞保存会（矢野一夫会長、外十四人）の人で継承されているが四十、五十代と高齢化してきたので、伝統を守るためヤングに参加を呼びかけているがままにならず、後継者難に頭をいためている。

ペット カラ アクセサリー マデ
(ラブリー10K・特売2,000円)
小鳥・金魚・犬・小動物・器具・薬品・フード
ワンワン　ホテル　美容室
総合ペットセンター　カワマタ
ヨーカドー前店☎23—9049・十五町目店☎23—7055
平・十五町目店—平・ヨーカドー前店—郡山店—藤沢店—米沢店

■小座敷もございます
■ご宴会・ご商談にご利用下さい
※ご予算に応じます
割烹　谷口
平・二町目　電23—0208・0209

ご婚礼写真
スズキ写真館
小名浜・銀座／㊷4365

肉の御用は
下坂食肉店
好間町　電㊱二三二四　二四四七

■出前敏速
うまい寿司　楽しいふん囲気
寿司徳
いわき市平字才槌小路　電㉔三九五八㉓四三二九

"キックボクシング"
"平に来る"
東洋ライト級チャンピオン　沢村　忠（目黒）5R
東洋ウエルター級5位　ピラチャイ・ホーマチャイ（タイ）
東洋ウエルター級チャンピオン　冨山　勝治（目黒）5R
東洋ライト級8位　テラン・ソーサントン（タイ）
エキジビション　マッチ
日本フライ級1位（双子兄弟）　ミッキー鈴木（目黒）2R
日本フライ級2位　リュー千景（中央）
他5試合
日　時　昭和49年9月7日（土）午後6時
場　所　平・本庁舎前　元大阪造船跡地
入場前売券

A　席	前売り	¥5,000	当日売り	¥7,000
B　席	〃	¥3,000	〃	¥5,000
C　席	〃	¥2,000	〃	¥3,500
一般席	〃	¥1,000	〃	¥1,500

前売券発売所
平　～大黒屋デパート内プレイガイド
内　郷～共立病院前　福助食堂
小名浜～小名浜ショッピング内ヤマザキスポーツ店及び案内所
四　倉～四倉駅前　雀旅館
久之浜～北町　遠藤理髪店
連絡所　TEL・22—0929

毛糸大売り出し
★バラエティーとボリュームでお客様に奉仕いたします
★オリジナルファッションを好むあなたには絶好のチャンス!!
とにかく格安です　お出かけ下さいませ
■とき　8月31日(土)～9月4日(水)
AM9時～PM6時半
■ところ　当店にて
伊東屋毛糸店
いわき市平字十五町目　TEL・74—3204

祝祭日には
家ごとに国旗
国旗一式
御し・小売り
さかいや本店
平・六町目　電㉔二四八五・四七五二

後絶たぬ電柱はり紙

市長選でエスカレート

東北電力いわき営業所（佐久間仁所長）は二十八日、いわき市平の目抜き通りで電信柱のポスターはがしを行った。

【ピッタリはりついたチラシはがしに汗を流す東北電力作業班】

一班四人、二班を投入。平大通りを境に並木、白銀、本町各通りの電信柱に水をかけ、ブラシを入れたが、いずれもがっちりノリ付けされているとあって、清掃班はフーフー。一週間前にも看板などを中心に撤去作業を実施しており、いくらやってもあとをたたないと、にがりきった様子だった。

同営業所では今後も定期的に電信柱の清掃を行い、マチの美化につとめることにしている。特に、いわき市長選関係のチラシやポスターも少なくないため、すでに関係者に文書で自粛を求めたほか、今後もきびしく監視していく方針。

勿来職安の内職相談日　勿来職安が九月中に行う内職相談日は四、五、六、十一、十二、十八、十九、二十、二十五、二十六日の十日間。担当は成清マサ子さんで、相談範囲は勿来、田人の両地区。

小名浜港に"塩の山"

倉庫いっぱいで野積み　豪州からの輸入品

小名浜港一号ふ頭西側に大きな塩の山ができた。これは豪州から輸入したもので、ほとんど昭和化学錦工場が小名浜から陸揚げしているもので、活性ソーダの原料。一万トンから二万トンクラスの貨物船で陸揚げしているが、一度に数隻でも入港すると倉庫がたちまちいっぱいになり、広場に野積みされる。塩は一立方当たり一トンというから七、八千トンもある大きな山も時には出来ることもある。

小名浜港で扱っている輸入塩は今まで中国産の岩塩が多かったが、最近は豪州産の海水からとった塩に変わりつつあるという。

港ケ丘婦人学級　小名浜公民館主催の港ケ丘婦人学級は三十一日午前十時から港ケ丘区民会館で開く。テーマは『家と土地の固定資産税のあらまし』でいわき市役所財務部固定資産課から課長などが出席。

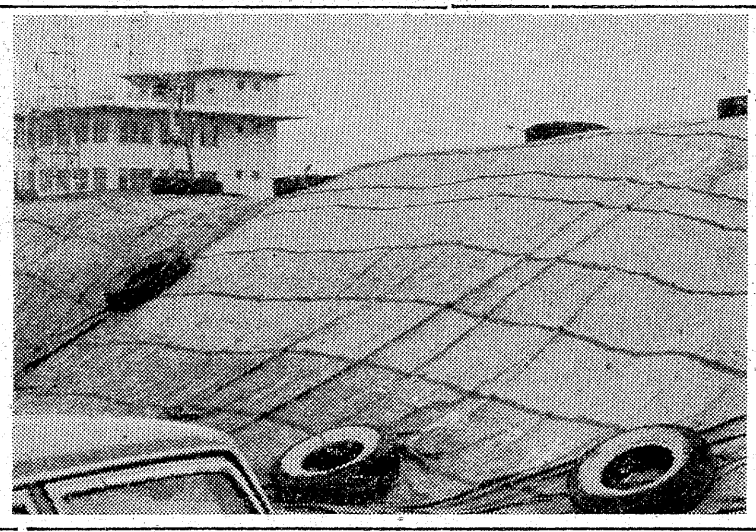

【小名浜港にできた大きな塩の山】

久之浜中青少年赤十字団を表彰

国道工事事務所　三年間も清掃奉仕

道路の美化清掃に顕著な功績があったとして、久之浜中青少年赤十字団（松本礼子さん代表、団員四百六十七人）は九月二日、磐城国道工事事務所から感謝状が贈られることになり、久之浜中ではひごろの地道な活動が認められたと大喜び。

同事務所では八月一日から三十一日までの一カ月間、道路に対する地域住民の関心の高揚を目的に"道路を守る運動月間"を繰り広げている。この運動の一環行事として、道路の美化清掃に顕著な功績のあった民間団体、個人に対し、感謝状を贈ることになっているが、今年は久之浜中青少年赤十字団が選ばれた。

同校の赤十字団は昭和四十六年から現在までの間、安全な通学路でもあるいわき市久之浜町久之浜地内の国道にかかる久之浜歩道橋の清掃を毎月四回、午前七時から同七時半までの三十分間続けているという。この表彰で久之浜中では、ひごろの地道な活動が認められたと今後とも清掃を継続するといっている。

なお、表彰式は九月二日午前十時から磐城国道工事事務所所長室で行われ、多田利雄所長から感謝状と記念品が贈られる。また、昨年までの感謝状は学校などに届けただけで、今回行う事務所での表彰式は初めてのことだけに、久之浜中青少年赤十字団の功績は立派なものという。

下桶売で国保診療　いわき市の国保巡回診療は三十日午後一時から川前町下桶売農協前で行う。

ピヨピヨ野ガモの子

泉崎の渡辺さん　市内初？ふ化に成功

○…ピヨ　ピヨ　ピヨ…一見アヒル風のヒヨコが七羽、手の平のエサをつついたり、池を泳いだり、近所の子供達がすっかり仲良しになっている。だが、どこか違う。市内ではおそらく初めてではないかといわれる、野ガモのふ化に成功した平泉崎字岸、農業渡辺増夫さん（宝）の話。

○…渡辺さんは二年前、知人からオス、メス五羽の野ガモを贈られた。庭に池をつくって飼い、卵は産むのだが無精卵が多く、ふ化のさせ方も素人とあってうまくいかない。

○…配合飼料のほかに沼の藻などをやったりした苦心が実ってか、この七月末、二十個の受精卵を得、こんどは失敗させまいと小型の家庭用ふ卵器を買った。

○…そして二十六日目の八月二十一日、夢にまで見た可愛いヒヨコが九羽、産声をあげ、死線を越えた七羽が元気に愛きょうをふりまいている。

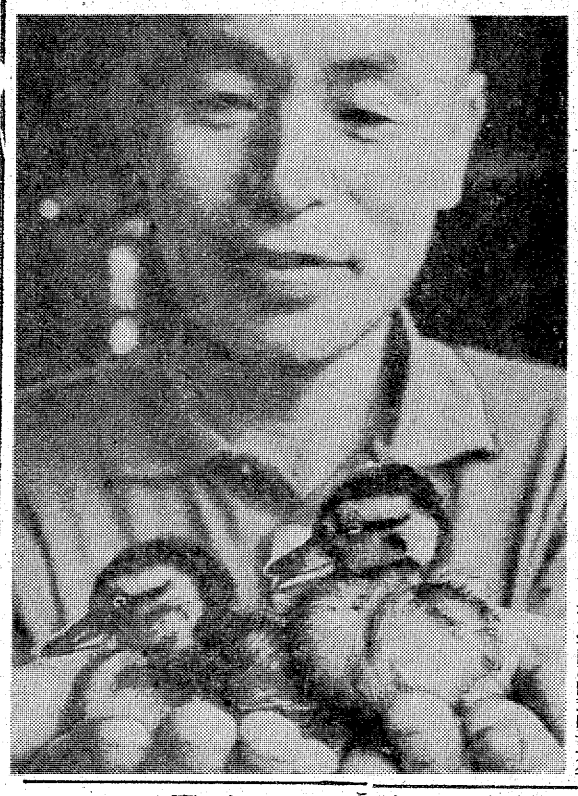

【ピヨピヨと野ガモの子】

多かった水死事故を反省

小中学校校長会で協議

いわき市内の小中学校校長会は二十七日午前十時から、平一小体育館に大和田道隆教育長、植田文夫教育事務所長が出席、百六校長が参加して開かれた。

今年の夏休み中には水難事故が四人と、例年に比べて多い犠牲者を出したのを反省、今後の対策として、学校プールを利用して、より徹底した指導をすることなど話し合ったほか、新学期を迎えての対策として、交通事故については父兄などにも呼びかけ、児童、生徒たちが交通ルールを守るよう指導していくこと、また夏休み中のダレた生活から、児童、生徒たちを規律のある学校生活に早く戻させ、非行防止に努めることなどが話し合われた。

平商同窓会草野支部で総会　平商高同窓会（商友会）草野支部では九月一日午後一時から、いわき市平草野の永山会館で総会を開く。

第二回合同農村婦人講座

9日　県合同庁舎

県いわき農業改良普及所主催の第二回合同農村婦人講座は九月九日午前九時半から、県いわき合同庁舎四階会議室で開かれる。

日ごろ農作業に追われて学ぶ機会の少ない農家の主婦に、一堂に集まって勉強してもらおうと開くもので、当日、約二百人の農家の主婦が出席し、「余暇の活用と生活の計画化」と題した講演を聴いた後、出席者の代表三人が「私の余暇の過ごし方」というテーマの体験発表をすることになっている。

なお、同普及所では農家の主婦の多数参加を呼びかけている。

ヘイさん

8216　中島安男

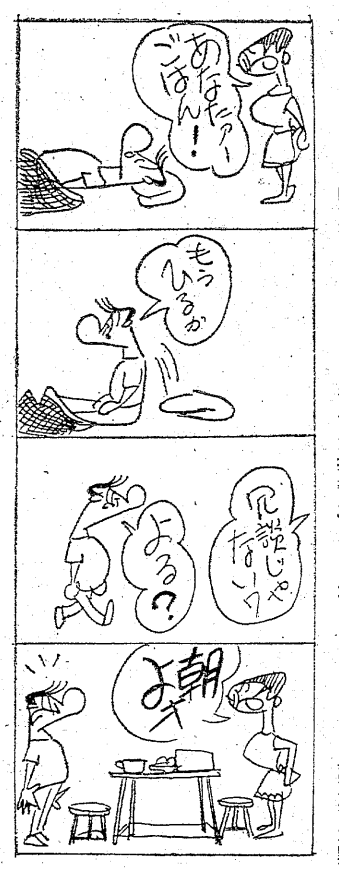

くらし随筆

精神身体医学上の問題

島貫光治郎

悪臭の影響については、現在のところ不快な嫌悪感などの生活妨害としか表面的には認識されていないようだが、多少の個人差はあれ、とくに極端な場合には頭痛、悪心、食欲不振、吐瀉など、その他の身体影響もみられるような場合で、このような現象が連続して長時間くりかえされるときは単に感覚的心理的影響にとどまらず、これに相加的に人体への影響が心配されねばならない。

◇

すなわち、人間のからだは精神身体医学的存在にあるため、精神感覚的に不覚ないに侵入された環境の中で生活する人間が、健康な生活を営むことができるとは考えられない。精神心理的に不快な嫌悪感の存在にあることが、たとえ身体的影響が不明であっても、すでに不健康的な生活といわざるを得ないのではなかろうか。従って不快を感じながら不快の中で生活すれば、そのことから健康への悪影響の存在が考えられる。においが直接的にひきおこす心理的ストレスにあるにしても、それが精神的な不健康にある以上、肉体的、器質的な障害に結びつかないということは考えられない。すなわち、不快な嫌悪感をいだくことは、少なくとも何らかの意味で有害な物質の分子が人体に到達していることを証明するものではなかろうか。

◇

疲労感が健康を保護する防へきとなって慢性疲労による疾病を未然に防止する警告作用としての意味をもつのは、疲労の感覚を契機として、以後仕事から遠ざかり、休養することを前提としているごとく、不快な臭いが身体への警告作用としての意味をもつのも、不快な感覚を契機として以後それから遠ざかることを前提としているものであるからである。

（公害センター所長・小名浜）

民間車検工場
完全整備・短期完成・板金・新・中古車販売
車のことは　気軽にご相談下さい
いわきセントラルオート株式会社
いわき市小名浜島字渡地20　電㊱3301・4118

ピザ＆スパゲティもおいしい
イタリアン喫茶
San Parco サン・パルコ
いわき市平大通り東邦銀行向　TEL・㉒0508

鮨
味ときっぷのよさを売る!!
魚治寿
■定休日　毎週月曜日
平駅前中央通り　電㉓3120代

冠婚葬祭総合商社　仕出し一式
■料理折り詰め　■オードブル　■すし折り詰め
10名様から1,000名様まで承ります
網元
・仕出し本部　平22—2185代
・駅ビル3F　平22—2187
・植田店　勿来3—3952

平浄水場祝賀会で伝達

水道ポスター日本一

平一中、沢君が見事特選

第十六回水道週間を記念した社団法人日本水道協会、全国簡易水道協議会、厚生省主催の作文、ポスターコンクールにいわき市を代表して出場した平一中一年沢陽一君(三)のポスターが、中学校の部で特選入賞日本一となったほか、平三中三年岡野理恵子さん(三)のポスターも入選した。

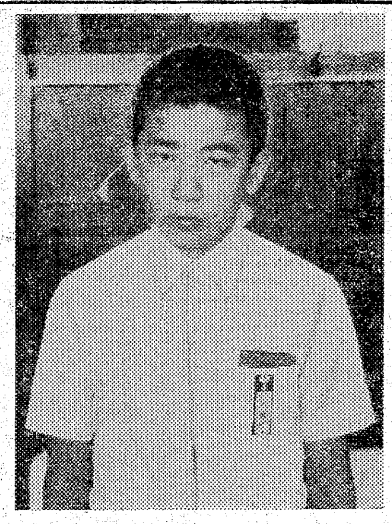

いわき市の水道週間作品募集ではポスターに小学生四百八十六人、中学生九十六人が応募、このうちの入賞作品を中央コンクールに参加させたものだが、日本一になろうとは、と市水道局では自分のことのような喜びよう。

三十日に行う平浄水場完成祝賀会の席上、大和田市長から二人に賞状を伝達する。

沢君の図案は両手に水をすくい上げ、手の中で魚がはねているなど自然味に満ちたものだった。

沢君は小さい時から絵が好きで、平一小時代にも四年生から美術クラブに入り、活躍していた。平一中でも美術部に入り、同部顧問三戸邦一教諭(三)の指導のもとに絵を描き続け、去る六月に行われたいわき市交通安全対策協議会主催の「交通安全ポスターコンクール」でも銅賞に選ばれた。今度の受賞作品も、授業が終わってから午後七時半ごろまで、約三週間かかって完成した。

沢君は「突然の知らせにびっくりした。印象が強くなるよう配色の点で苦労した。これを機会に絵をどんどん描いていきたい」と受賞の喜びを目を輝かせながら語っていた。

特選になったポスターの図柄

(上)特選の沢陽一君(下)水道週間日本一のポスター

産み逃げの母親保護

養育の意志、全くなし

さる二十一日朝、いわき市植田町の産院で、生後間もない男の子を置き去りにしたまま行方をくらましていた同町本町、バーホステスA子(三)は、さる二十六日夜、A子の勤め先のバーに現れたところをいわき南署に保護された。

A子の話によると、A子は産院を抜け出したあと、平市内の友人宅に泊まり、好間町の実家にも行った。その後湯本の友人宅に泊まっていたが、友人がA子の勤め先に電話で「これからA子がそちらに行く」と説得して知らせたため、バー経営者から同署に通報があり保護された。

簡単な事情聴取の後、A子は浜児童相談所、市社会福祉事務所勿来事務所と、養後策について話し合ったが、「養育の意志はない」と言っている。このため、A子が蒸発後、市内はもちろん郡山市などから問い合わせのあった養子縁組が、最も良い方法とみて同相談所では関係書類を作成している。

川前支所で心配ごとの相談　いわき市川前支所は三十日午前八時半から午後五時まで、同支所で心配ごと相談を受け付ける。

新滑津橋が完成

藤間海岸道路を整備

四倉町から平の藤間にかけて白砂青松の中を走る海岸道路の南端、滑津川河口に新滑津橋が完成した。

四十七年度から三カ年継続事業として延べ九千三百八十八万三千円をかけて架設した長さ四十二・三三㍍、幅員十二㍍の立派なもので、現在藤間、沼ノ内両側の取付道路各九十㍍の建設を進めている。

河口藤間側には護岸が内定した国立勤労者福祉センターの広大な建設広場があり、市は同センターの建設を見た上で沼ノ内地区まで海岸道路を延長する構想。

この道路は都市計画街路事業でやっているが、四倉～沼ノ内間の場合は、通過道路として松林など自然を破壊される恐れもあるので、市は賛通、整備にはジックリやる構え。

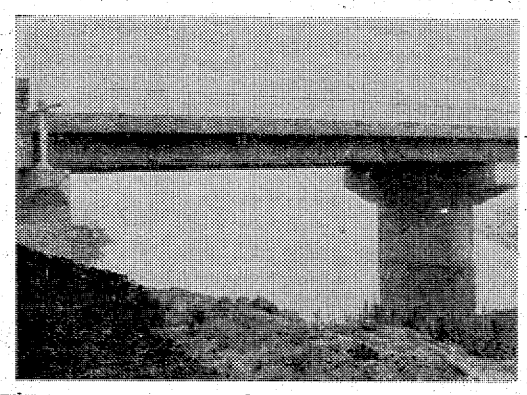

【完成した滑津川河口の新滑津橋】

全職員が看板作り

豊間郵便局　業務成績グッと上昇

まるで看板屋さんが作ったような掲示板や看板を作り、業務拡張に役立てているいわき市平豊間字柳町、豊間郵便局(遠藤寧局長、職員十六人)は、それが職員のアイデアから誕生したものであることが分かり、利用者からも好評を呼んでいる。

特定集配局の同局は、工費一千万円をかけて二百十一・七八平方㍍、平屋建ての近代局舎を新築し、昨年十月に豊間字八幡町の老朽局舎から移ったが、敷地も約五百平方㍍と広く、玄関前には四台が駐車できるスペースがある。新しい皮袋には新しい酒を、と花壇やPR用の看板を立てたが、実はこの看板、職員のアイデアで誕生した。器用な田中安男事務官が、断熱材の発泡スチロールを利用したのが始まり。つまり廃品を利用、金をかけないで最高のPR方法、平屋建ての近代局舎を新築し、昨年十月に豊間字八幡町の老朽局舎から移ったが、敷地も約五百平方㍍と広く、玄関前には四台が駐車できるスペースがある。新しい皮袋には新しい酒を、と花壇やPR用の看板を立てたが、実はこの看板、職員のアイデアで誕生した。器用な田中安男事務官が、断熱材の発泡スチロールを利用したのが始まり。つまり廃品を利用、金をかけないで最高のPR看板。

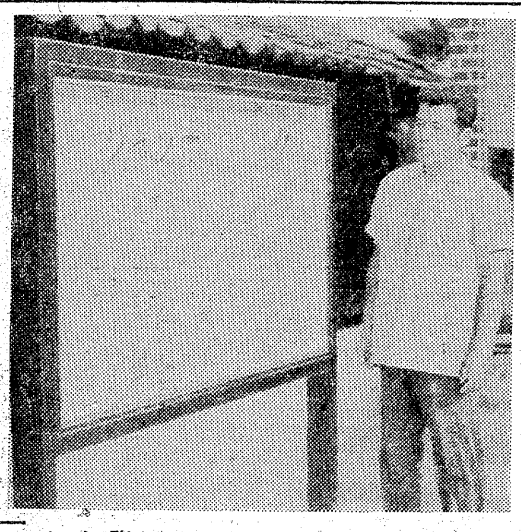

【クロワットはだしのりっぱな立体看板】

まるで看板屋さんが作ったような掲示板や看板を作り、業務拡張に役立てているいわき市平豊間字柳町、豊間郵便局(遠藤寧局長、職員十六人)は、それが職員のアイデアから誕生したものであることが分かり、利用者からも好評を呼んでいる。

特定集配局の同局は、工費一千万円をかけて二百十一・七八平方㍍、平屋建ての近代局舎を新築し、昨年十月に豊間字八幡町の老朽局舎から移ったが、敷地も約五百平方㍍と広く、玄関前には四台が駐車できるスペースがある。新しい皮袋には新しい酒を、と花壇やPR用の看板を立てたが、実はこの看板、職員のアイデアで誕生した。器用な田中安男事務官が、断熱材の発泡スチロールを利用したのが始まり。つまり廃品を利用、金をかけないで最高のPR看板を…といった趣旨からで、今では全職員がそれぞれのアイデアを持ち寄って、時期に応じたPR板を作製している。

作製方法は、発泡スチロールを、電流を通じたニクロム線で思い思いの図柄や文字に切り抜き、その上にポスターカラーを塗った美しいものに仕上げていく仕組み。こうして出来上がったものは、ポスターなどとは違って、図柄も字も絵も立体感にあふれて人目を引き、効果も上々。

東北郵政局管内にあるアイデアクラブ・いわき第二部会に所属しているが、遠藤局長も『お陰で業務成績も上位ですよ』と、職員たちのアイデアに顔をほころばせている。

常磐公民館で高齢者学級

常磐公民館主催の高齢者学級(生徒数五十名)では九月二日午前九時半から、保健衛生課保健技師渡辺カネ子氏を迎えて①保健と体操②食生活について の学習を行い、このあと血圧測定がある。

あす「ウサギ」の切手を発売

郵政省は自然シリーズの第三集として「アマミノクロウサギ」郵便切手を発行、三十日から各郵便局で売り出す。縦二十五㍍、横三十五・五㍍のグラビア三色、凸版一色刷り。二十円切手で、一シート構成は二十枚。

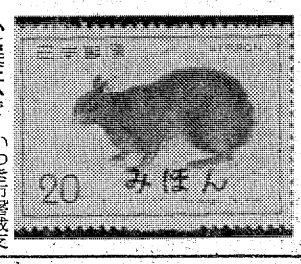

【発売されるウサギの切手】

小名浜二小で結核健康診断　いわき市磐城支所は三十日午前十時から午後三時まで、小名浜二小で結核健康診断を行う。

内郷地区健康相談　いわき市内郷支所は次の日時、場所で健康相談を受け付ける。

▼九月九日(午前九時半～午後三時)＝内郷支所▼十日(午前九時半～十一時半)＝川平住宅管理事務所▼十一日(同)＝高野部落公民館▼十三日(同)＝高坂団地集会所

勿来土木事務所で排水溝を改良　勿来土木事務所は事業費四百万円で次の工事を施工する。

▼仁井田～辰ノ口間の路肩草刈り延長二百七十㍍▼遠野町深山田～田人石住間同二百三十㍍▼仁井田排水溝九㍍▼田人・久保地内排水溝十四㍍▼田人町貝泊排水溝百十㍍▼田人町旅人排水溝二百七十七㍍▼田人町旅人の防じん舗装千二百平方㍍

交通事故

	発生	死者	傷者
いわき中央署	3件	0	3人
〃東署	1件	0	1人
〃南署	0	0	0

(28日・県警交通企画課調べ)

社員募集

経理担当女子社員　一名
高卒以上　会計経理経験者　年齢二十五歳～四十歳まで

パートタイマー　五名
四十歳までの女子
◉ご希望の方は履歴書送付願います

総合結婚式場　ことぶき会館
平・田町並木通り　いわき民報ビル4F　電(23)三五〇〇

皆様まちがわないでください
毛髪整形の十仁(ジュージン)セッティングを

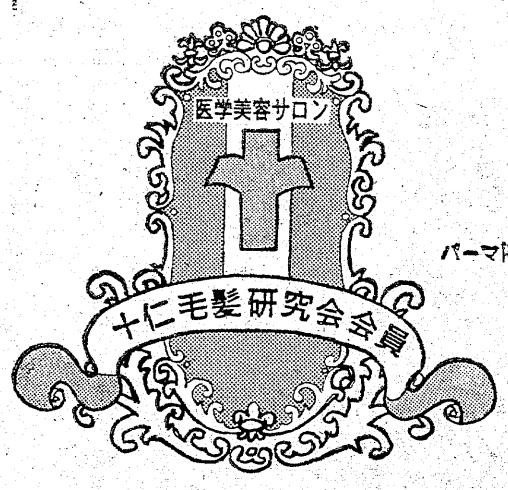

あなたの髪がほしがっていたうれしい出来事
なにも言わず今すぐ医学美容サロンへ

いわき医学美容サロン店会

いわき医学美容サロン店名

■平地区
パリー美容室
井ノ上美容室
ニュー美容室
スズキ美容室
ロイヤル美容室
ささき美容室
藤美容院
ナカムラ美容室
ゆり美容室
矢吹美容室
麦美院
テル美容室
ブーケ美容室
イガリ美容室
オリオン美容室
水野美容院
研美院
ヨシ美容室
仲井美容室
松ケ岡美容院
タイコ美容室
池上美容室
さち美容室
ブロンド美容室
ひて美容室
チャーム美容室

■四倉地区
戸田美容室本店
戸田美容室支店
長谷川美容室
ひらい美容室

■内郷地区
たかさか美容室
金谷美容室
国井美容室
小林美容室
えじり美容室
くさの美容室
平沢美容室
チャーム美容室

■湯本地区
サン美容室
ミシエル美容室
かおる美容室
ひさ美容室

■小名浜地区
ぎんざ美容室
スミレ美粧院
ぼん美容室
まゆみ美容室
レディー美容室
江尻美容室
ランセル美容室

■勿来地区
サトウ美容室
リラ美容室
河内美容室
まのめ美容室

■植田地区
ヨーコ美容室
ユミ美容室
さゆり美容室

■泉地区
スズキ美容室

■富岡地区
オーウチ美容室

(順不同)

読者の声

きょうのことば

理解は感嘆にまさる　しかし創作は理解にまさる

アラン（フランスの哲学者）

汽車ポッポ永久保存に一言

平　倉並　作夫

ひと昔前まではトンネルの多い磐越東線は旅行者にとって大きな悩みだった。汽車ポッポ時代である。トンネル内に入れば否応なく煙が車内に侵入し、はき出すヒマもないまま次のトンネルといった具合で、真夏の旅行は苦痛だった。

それが俄急を皮切りに逐次ディーゼル車に切り替えられ、今では全車両化されてスピードアップと共に快適な旅ができるようになった。今、奥会津の大川ライン沿いに走る日中線の汽車ポッポが、県内ではただ一つ残されたものとなった。が、これも間もなく消えようとしている。

ここ数年、快適列車に慣れきった人達は〝幻の汽車ポッポ〟を求めて、異常なまでの関心を示している。この汽車ポッポブームが反映して、今は全くみられなくなったデゴイチが、平の松ケ岡公園下、常磐線わきに永久保存されている。黒光りする国鉄歴史の足跡は、子供達の人気の的になっているが、野ざらしのまま風雪にさらされている。

末代までも伝えるためのものなら屋根をつけて、完全保存すべきではないだろうか。今、消えようとしている汽車ポッポのニュースを見て、哀惜と共に永久保存のための施設を切望するものである。

（会社員・45歳）

基準外ビルの管理者の加入に検討を

平　小泉　文茂

いわき市内のビルラッシュに備えて、これが維持管理する立場から、保健所のキモ入りでいわきビル管理者協会が発足した。ビル管理法に基づいたもので、対象は五千平方㍍以上のものというが、近い将来は三千平方㍍以上になるという。

それ以下の小さなビルは対象にならないわけだが、法令基準はともあれ、コンパクトなビルでも管理方法は同じ苦労が伴うものである。ビルは人間の体にたとえれば、動脈は電灯、静脈は給排水、肺は暖冷房空調、耳は私設電話など、どれ一つ欠けても機能はストップする〝生き物〟である。小さなビルでも規模こそ小さいが、すべての機能を備えている。

今まで管理者同士の横の連帯がなく、情報交換するにも相手方のビルを訪ねなければできなかったものが、今後は協会を通してあらゆる角度から検討できる機会ができたわけで、管理者も指導行政機関も大変好都合になったわけである。対象外のビルは市内には数多いが、この機会にそれらの方面にも呼びかければ、かなり会員数も増えると思われる。それぞれ管理上の大きな悩みを持っているからである。

市内のビルの安全環境衛生づくりのため、協会は大きな視点から基準外ビル管理者の加入について前向きで研究していただきたいものである。

（ビル管理者・50歳）

〝地力測定します〟

県農改普及所　診断室利用サッパリ

県いわき農業改良普及所は、県いわき合同庁舎の完成に伴って六月末から農地の土壌を調べる「地力測定診断室」を開設したが、PR不足もあり利用者はサッパリ。このため農家に対し実費で農地の地力を測定できるので気軽に利用して欲しい、と呼びかけている。

同診断室で行うのは土壌、作物の栄養測定が主だが、その他施肥、栽培技術改善のための診断など一般的なことも行う。

なお、測定してもらう場合の土壌の採取方法は、田畑の対角線にあたる四～五カ所の地表面から作土層（三～十㌢）についてV字型に掘り、穴の斜面に沿って一定の厚さを三㌢をふれないでとる。土壌の量は診断によって違うが、四～五カ所からまとめ、おおむね小封筒一袋位（五百㌘）が必要。

詳しいことは同普及所（22―4111番）で問い合わせを受け付けている。

若柳之旨野師檜舞台に出演

30日　国立大劇場

若柳寿宏師の家元披露興寿会公演は三十日午前十一時から国立大劇場で開くが、いわき市平の若柳之旨野師がこれに出演、清元〝神田祭〟に芸者小しの役で踊る。

同公演は若柳流全国選抜舞踊大会ともいえるもので、出演者は厳しい選抜にパスした一流どころといわれている。

日本の古典を学ぶ会員募る

平公民館で『源氏物語』

平公民館は日本の「古典を学ぶ会」の会員を募集している。今回は講師に藤岡与八郎磐城女高教諭を迎えて、源氏物語を学ぶ。

講義は第一と第三土曜日で、いずれも午後二時から四時まで。九月七日に開講する。募集締め切りは九月五日。

金山町自治会で10周年行事企画

いわき市金山の自治会（遠藤金作会長）は創立十周年を迎えたので三十日午後七時から、金山公民館で記念行事施行について協議する。

植田中体育祭　植田中（薄井重光校長）は九月一日午前八時半から、同校グラウンドで恒例の体育祭を行う。

あすの運勢

小川石洲

八月三十日（金・先勝）

【1月生】努力いかんで面白いことがある、信念持って動け

【2月生】思い切って出て成果あがる、引っ込み思案をするな

【3月生】ぐずぐずすればチャンス失う、積極的に出て有利

【4月生】だいたい予定どおりに運ぶ、軽率に先走れば自滅

【5月生】いかに急いでも進展はおそい、冷静に転機待とう

【6月生】甘い誘いに心が動きやすい、十分検討してかかれ

【7月生】計画はよいが実行には不安がある、協力者求めよ

【8月生】まいたタネはすぐには生えぬ、育てる努力が必要

【9月生】手順よく片づけること、軽率に先走ればつまずく

【10月生】行きづまりに打開の道がある、くじけずがんばれ

【11月生】心は急ぐが機運が熟していない、冷静に転機待て

【12月生】計画を実行に移せぬ弱さがある、今は現状守ろう

市況

魚類

二十九日朝の小名浜港は一本釣船二隻がカツオを水揚げしたが、数量が少ない。

【小名浜港】一本釣船二隻五トン五百二十㌘　小舟八十五隻二百㌘▼カツオ　四千六百㌘　五四〇―二〇〇▼シイラ　九百二十㌘　一三五―一〇〇▼平貝　七百八十㌘　二〇〇―一六〇▼スズキ　二百㌘　二三〇―九〇〇▼カイヤキ　九十個　三二〇―二八五

【江名、中之作港】水揚げなし

野菜

▼白菜八〇―五〇▼ニンジン七〇―二〇▼ゴボウ二五〇―一〇〇▼ネギ一〇〇―四〇▼玉ネギ七〇―四〇▼キュウリ一三〇―二五▼ナス一三〇―四〇▼キャベツ八〇―三〇▼サツマイモ二二〇―一〇〇▼ナガイモ三〇〇―二〇〇▼ジャガイモ一〇〇―五〇▼ササギ四〇―一〇〇▼カボチャ七〇―一〇▼トマト二五〇―一〇〇▼サトイモ三五〇―二〇〇▼ピーマン二〇―一〇▼モヤシ二五▼シイタケ六〇―四〇〇▼根ショウガ三〇〇▼ミョウガ三〇〇▼大根八〇―一〇（以上㌘）▼大根八〇―一〇（本）▼ホウレン草六〇―五〇▼菜類二五―五▼エダマメ二〇―七〇▼ニラ五〇―一五▼ミツバ四〇―二〇▼葉ショウガ四五―一五▼春菊二五―一〇（以上束）▼玉子二〇―一五（コ）

果物

▼リンゴ三〇―一五〇▼ナシ二三〇―三〇▼ブドウ三五〇―一〇〇▼モモ二五〇―一三〇▼バナナ一四〇▼スイカ三五―二〇▼パイナップル一〇〇（以上㌘）

（丸亜青果市場調べ）

映画案内

みんぽう

※【平】

☆ひかり座（五・四〇）新個人教授（七・〇〇）パビヨン（↓9月24日）

☆聚楽館（五・四〇）ジェレミー（七・一〇）メイム（↓30日）

☆平東映（六・三五）直撃！地獄拳（八・一四）三代目襲名（↓30日　翌朝四・三〇まで上映）

☆平東宝（六・〇〇）ルパン三世念力珍作戦（七・二〇）ノストラダムスの大予言（↓9月6日）

☆名画座（七・一〇）侍（↓30日）

☆アポロ座（五・四五）超能力だよ全員集合！（七・三五）男はつらいよ・寅次郎恋やつれ（↓30日）

☆平ロマン劇場（五・三〇）オカルトSEX（六・三六）夜は私を癒らす（七・四九）百花卍がらみ（↓9月3日）

※【常磐】

☆三國座　ポルノ市場　爛熟　キング・ポルノ（↓9月3日）

※【小名浜】

☆国際　赤線最后の日　個人授業　淫蕩女子大生（↓9月3日）

☆磐城座　モスクワわが愛　青春の蹉跌（↓9月3日）

☆金星座　カラテ愚連隊　直撃！地獄拳（↓30日）

☆銀星座　ドラゴン危機一発　スーパーマーケット珍作戦（↓9月6日）

※【植田】

☆うえだ館　出所祝い　修羅雪姫（↓9月3日）

☆中央館　恍惚の落とし穴（秘）　パンマ性感地帯　床相撲（↓9月3日）

☆菊多館　ザ・カラテ　仁義なき戦い・完結篇（↓9月6日）

いわき民報案内広告

⊙…一ダン四行　一、二〇〇円
⊙…同一広告五回以上掲載は一割引き
⊙…お申し込み、お問い合わせは本社営業局広告部
電㉓一六六六代＝支社、支局、いわきPRセンター＝電㉓〇六九〇＝へ

家屋

高級アパート▽六畳二間四畳半台所ガスぶろ付き駐車可▽場所＝内郷御厩町下宿▽連絡先＝電㉘一九六五

貸間▽十畳▽独身女性に限る▽南向き閑静▽平・南町▽他に貸車庫あり（南町大通り）▽連絡先＝電⑭二〇三五

アパート▽六畳一間▽ガス、水道付き▽場所＝平・旧城跡・環境良▽連絡先＝電㉓三二一六

譲る店舗▽食堂に最適▽居抜き▽目下盛業中▽場所＝平・ヨーカドー近く▽連絡先＝電㉓七八一六（午後4時～8時）

建売住宅▽土地は借地▽六畳六畳四畳半台所バストイレその他諸設備完備▽場所＝下好間鬼越・平寄り▽電㉘二二二一

貸事務所四六・二平方㍍（一四坪）▽場所＝平・堂ノ前国道沿い　バス停前▽委細面談▽連絡先＝電⑭三三九〇㉘一七八八

貸倉庫▽約40平方㍍約46平方㍍その他あり▽品倉庫▽向き▽場所＝中神谷・日東電工要旧国道ぞい▽連絡＝電㉞二二六六

貸店舗▽約九〇平方㍍（二七坪）▽場所＝平旧三小近く（6号国道沿い）▽連絡先＝電⑭二四一七

無料▽貸家▽六畳六畳台所浴室▽留守居番▽まじめな方10月から▽平鎌田・いわき短大前▽連絡先＝電⑭三五三五

雑件

古本買い入れ▽明治大正昭和の本▽ご一報参上▽平・田町並木通りひかり座前　平読書クラブ電⑭四〇六七・⑭七三〇五

一時間で千五百円以上の仕事があります▽資本若干必要▽詳しい説明に伺います▽ピロビタン平営業所電㉓八九五五

募集

募集家庭編みの出来る方若干名高給優遇九時～四時（パート）▽平字旧城跡一二磐城シャモットニット部電㉓一六三四代

チリ紙交換運転手▽日収六千円以上確実▽初心者歓迎▽平・6号線新舞子入口坂本商店電㉞四四一一・二三七〇

募集女店員▽なるべく旧平市内の方▽委細面談化粧品の店『エガワヤ』　連絡＝電⑭五一五〇

パート運転手▽土曜・日曜の午後6時～9時ごろまで平字三倉『栄寿し』　電㉓三三五七（丸仙）

運転手募集▽大型・普通▽東京方面の地理に詳しい方▽委細面談▽平中神谷字二所▽電㉞五六四三

ウエトレス▽午後五時～九時勤務▽委細面談　平・銀座通り　レストランサロン　電⑭二五九二

理容師求む▽高給優遇▽三年で退職金20万委細面談▽内郷ヘルスセンターバス停前理容サチ▽連絡＝電㉘二九六七

パート女子店員募集▽夜間＝午後5時から9時勤務▽年齢不問▽委細面談▽平字三倉『栄寿し』電㉓三三五七（丸仙）

ダンプカー大型・普通・クレーン車運転できる方▽増車により五名求む▽各種保険あり▽委細面談▽内郷運送電㉘三五〇＋

チリ交運転者▽梱包持ち込み新聞17円買い入れ▽平・6号線下神谷赤沼入り口株式会社仙昭▽電㉞四七三八

七千円▽チリ交運転者募集▽福島故紙回収センター・マルイチ▽内郷貨物駅前▽午後一時～八時まで営業▽電㉘六五七七

調理師▽女子従業員▽経験者・未経験者どちらでも可▽鹿島街道・ドライブ食堂すずらん・電⑭七三二三▽委細面談

急募

■ウエートレス　2名
・午後10時～午前2時まで
18～45歳　4時間で　月45,000円
・午前10時～午後6時まで
月45,000円　委細面談
焼肉レストラン　平城苑
平塩字中島6の2　6号国道沿い
平駅下り車で5分　電㉓0729

急募

●バーテンダー　2名
●ウエートレス　1名
業務拡張のため急き人材を募集いたします
□寮完備□委細面談の上□見習可
■面接日　8月30日・31日・9月1日
コーヒー専科　イデ　平・中町　電23―9189

入居者募集

六畳・八畳・台所・バス付き
場　所＝いわき市金山町南台（6号国道から徒歩5分）
連絡先
株式会社　片野工業所
電＝勿来④7253

金融

■大小口資金融資
■手形割り引き
■サラリーマン融資
お気軽にご相談下さい
平明成商事（旧いわき商事）
いわき市平字三町目（平大通り）小ル三階・大番パチンコ上　電㉓〇七六四

6ツの個室があります
グループの会議・会食・ご商談
デートなどにご利用下さいませ
一室25名様までご利用できます
あなたのテーブルに
あなたの電話
本格的ビジネス喫茶

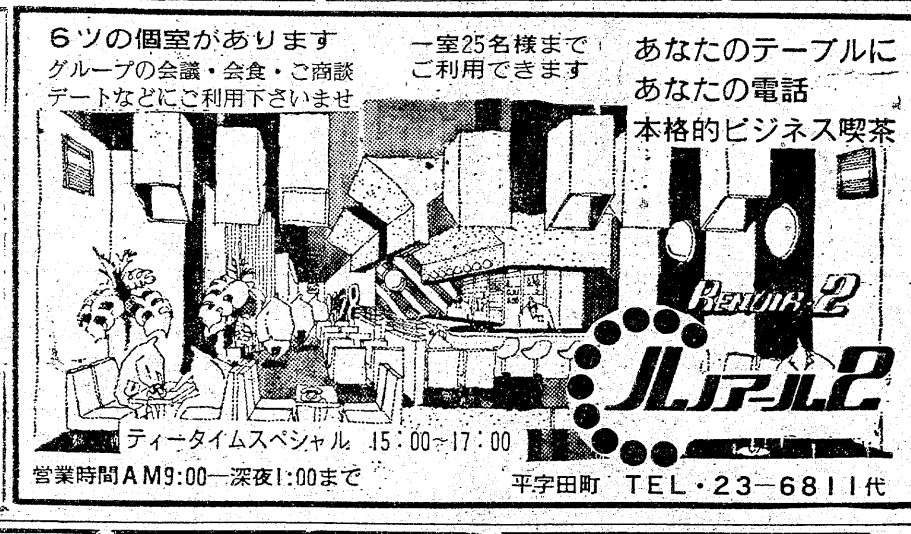

ティータイムスペシャル　15:00～17:00
営業時間AM9:00―深夜1:00まで　平字田町　TEL・23―6811代

スカッシュ　ラケット　ダイヤ　エデン　㉓5005

〈不得意教科克服の秋〉
使いよさがそのまま学力につながる
学習機エコール活用の教室
エコール教室
学習機¥39,800　教材¥15,000から
小・中生入会随時（教科書準拠）
お問い合わせ・ご相談は
いわき市平・白銀町10石島公民館（23）4001

免許番号　福島県知事（3）第43号
建設業県知事（般―48）第（2825）号
東北土地開発株式会社
いわき支店　平字白銀町
電23―1188・1189・2677

売地　常磐市立病院停歩15分　216平方㍍（65坪）　3・3平方㍍4万　環境抜群・住宅等最適　仲介

売地　内郷小島停歩5分　192平方㍍（58坪）　16㍍市道面　総額396.9万　買い得　仲介

売地　東田町金子平　292平方㍍（88坪）　3・3平方㍍5万　即建可能　住宅最高　仲介

免許番号　福島県知事（1）第742号
住宅建材不動産総合商社
東北通商株式会社
いわき市泉町滝尻字泉町123
電56―5467・5468

売地　鹿島町走熊　738平方㍍（223坪）　3・3平方㍍6.2万　店舗用　鹿島街道沿い　（仲介）

売地　小名浜山神北　394平方㍍（105坪）　3・3平方㍍3・9万　住居用　（代理）

売地　植田南町　221平方㍍（67坪）　3・3平方㍍15万　店舗向　12㍍公道面　（仲介）

免許番号　福島県知事（1）489号
常洋商事株式会社
いわき市内郷綴町榎下　電㉘2003

■売地　内郷高野町　宅地三九九平方㍍（一二一坪）三・三平方㍍二万五千円　社有

■売地　内郷御台境町鶴巻　宅地二六四平方㍍（八〇坪）三・三平方㍍六万五千円　社有

■売地　内郷宮町金坂　宅地三三〇平方㍍（一〇〇坪）三・三平方㍍二万七千円　社有

■売地　好間町北好間字猪鼻　宅地二六四平方㍍（八〇坪）三・三平方㍍二万八千円　社有

季節の味とまごころを盛りこんだ
今週の味自慢
うに釜めし
釜めし　金平
平駅北電話ここ・セーノ
正午から午後11時まで
※第2・第4月曜日＝定休日

常磐線一安い
菓子の赤札堂
▽小売卸　平・南町（大和田医院隣）電⑭四六三二　電⑭五五八二