夕刊
いわき民報
いわき市平字田町63ノ7
いわき民報社
◎　振替口座（郡山）4028
本　社　0246 ㉒1666
小名浜支社　0246 ㊷3560
常磐支局　0246 ㊷2380
勿来支局　02466㉒2903

あすから
9月 ながつき

テーラーサカワ
平・三町目☎74－2418

見通しは"暗い"

第1・4半期景況調査

売り上げ減少で採算悪化

一部ちよっぴり回復

商議所が300事業所対象

いわき商工会議所調べによる三百事業所を対象とした四十九年度第1・四半期（4～6月）の景況調査が出た。狂乱物価、総需要抑制、金融引き締めで落ちるだけ落ちた前期（1～3月）から一部では好転する回復のキザシすら見られたが、今後の見通しは『暗い』と答えたものが大半だった。直面している問題点は売り上げ減少がトップで採算悪化と並び、人手不足、借り入れ難、代金回収難がこれに続き、好況時に急増した『駐車場難』は、それどころではないとでもいうのか、影をひそめてしまった。

いわき商工会議所が四期にわたって市内の代表三百企業を対象に行っている景況調査の四十九年度第1・四半期（4～6月）は、この津波をまともにくらった前期をいくらか回復に向かい始めたといえる。

まず採算状況だが、前期に比べ同様が増えた半面、わずかだが上昇が増え、低下が減って小康。ただ卸売業、建設業に低下現象が強く、製造業、小売業で上昇傾向にある。

駐車場難は影ひそめる

中東戦争という不測の事態から起きた経済混乱は後手後手に回った政府の対策、あるいは作られたモノ不足や高物価が人件費、諸経費の高騰を招き、前期と同じく一時的にせよ赤字経営に落転するものが続出した。

苦しい建設、製造、卸

手形支払い期日も長い

資金繰りも悪化が多少減って中小企業融資対策の実効が見られる。業種別では、これまで悪かった好転傾向が強く、ついで卸売業、小売業。製造業は以前として悪い。

代金回収率は低下傾向にあるが、とくに建設業、製造業、卸売業で『上昇』が一件もなく、小売業でも低下しており、今後の動向が心配されるほど。

現金売りの比率では、建設業、卸売業ともに減少傾向が強く、さすがに小売業は増えている。一方、手形の支払い期日は全般的に長期化しており、建設業はもちろん、とくに卸売業の長期化がめだってきた。

借入金については、政府その他の中小企業金融緩和対策がいくらか影響してやや良くなっているが、製造業、卸売業はまだまだ苦しいようだ。驚いたことに前期では全くみられなかった活発な設備投資が今期は一部上昇を示しており、製造業、卸売業、小売業が不況打開策として活発な動きをみせていた。

引合受注の減少はひどいもので、『減退』が前期三九・二%に対し五五・六%、「同じ」は五〇%から三八・九%に、活発も一〇・八%から五・六%に落ち込み、とくに製造業、卸売業、建設業に多く、売り上げ・生産面でも減少が増えており、取引の渋滞が、資金繰りの悪化を引き起こしているといえる。

各企業に聞いた次期景気の見通しについては、小売業にいくらか明るいというお盆景気を当てにした答えはあったが、大半が暗いと答えている。

結局、経営上の問題点としては売り上げ減少二五・八%でトップ、採算悪化が二三・三%でこれに並び、人手不足一四・二%、店舗の老朽化一〇・八%、借り入れ難五%、代金回収難三・三%、駐車場難〇・八%ということだった。

行政能率推進会　いわき市は二日午後一時から本庁で行政能率推進会を開く。

行政機構協議会　いわき市行政機構協議会は二日午前十時から市役所で正副会長会を開く。

才言

▼…川前町沢尻の大ヒノキが国から天然記念物に指定された。高さが九階建てのビルほどもある大きなもので、樹齢は諸説があるけれども相当古い。恐らく日本でも唯一のものらしいという。問題はこうした郷土の財産をいかに大切に維持して行くかということだ。指定されたことそれ自体も大事なことだが、むしろこれをいかに保存して行くかを考えてほしい。保存のための金は惜しんではいけない。

▼…いわき市の一日現在の人口は三十二万七千人で前月より三百六十人増えた。中味をみると相変わらず自然増に頼っているが、川前を除く全地区で出生が死亡を上回っている。しかし社会増は三百人足らずで、いわき市は『東北型都市』であることを示している。若者が満足できるような職場がなければ、若い労働力は他市へ転出してしまうのは当然である。人口増加をはかろうとするにはこうした後進性からの早い脱却が必要である。

○…九月一日は二百十日。これを裏付けするかのように、16・17号のアベック台風が西日本に接近、いわき地方にもその余波が出ている。

○…そのせいか東よりの風は涼しく秋を思わせる。その秋の味覚丹波栗も青いイガも大きく実り、ソッときわってみる坊やの手に、かゆいようなやわらかい痛みが、栗の幼きを教えてくれる。

○…二百二十日を過ぎるころには立派に成長して、三十日の十五夜には、ホッペの落ちそうな栗が食べられそう。

イガ栗の青に秋を知る

【こんなに大きくなったと坊やが見守るイガ栗＝小川町下小川地内】

穂首イモチに補助

市が緊急予防費を追加

豊作の夢をぶちこわす大敵はイモチ病。葉イモチ病は共同防除などで何とか防いだが、もっとも恐ろしい穂首イモチ病期の被害を最小限にとどめるため、いわき市は緊急防除面積千九百四十九㌶の防除対策委員と百九十四万五千円を追加、共同防除、薬負防除を対象に補助する。

市の調べでは、長ツユにより葉イモチ病が五千㌶（全水田の七〇%）にも及んだので、ヘリ防除を始め三百万円の市補助金（三分の一）を交付して防除活動を行い、千九百四十五㌶の被害面積に押えることが出来た。

しかし、一番恐ろしいのが穂首イモチ病。この千九百四十九㌶から穂首イモチ病を閉め出そうと、いっせい防除を農家に呼びかけるとともに、これらの防除補助費として百九十四万五千円を緊急追加することにした。

勿来勤労ホームが二本松と交歓会

勿来勤労青少年ホームは九月八日午前七時出発で、二本松勤労青少年ホームと交歓会を行う。

しゃくなげ

世界で初めての国際海洋博覧会が沖縄で開催されます

沖縄 EXPO'75 ●テーマ　海－その望ましい未来

海洋博へ

亜熱帯の海にくりひろげられる感動のドラマ

行きませんか

月々1万円の積立てでいまから準備！

●月々1万円定期積金（平信用金庫）で…

大黒屋沖縄海洋博旅行会会員募集

《会員募集期間》　昭和49年9月14日まで
《旅行日》　昭和50年8月8日（3泊4日）・9月13日（2泊3日）
出発　10月10日（2泊3日）・10月31日（3泊4日）

〈海洋博旅行コース〉
■Aコース（2泊3日）…¥110,000
第1日　羽田→那覇（南部観光・ひめゆりの塔など）
第2日　那覇→（海洋博見学）→那覇
第3日　（那覇市内観光・ショッピング）→羽田
■Bコース（3泊4日）…¥120,000
第1日　羽田→那覇（南部観光・ひめゆりの塔など）
第2日　那覇→（海洋博見学）→那覇
第3日　海洋博見学または中部観光・万座毛・伊武部ビーチ・植物園・中城公園など
第4日　那覇市内観光・ショッピング→羽田
※旅行内容・費用は実施時の航空機のスケジュール・諸経費等により多少変更する場合もございます
〈運輸大臣登録一般160号〉

〈沖縄海洋博ご参加の方法〉
■旅行費用として「沖縄海洋博定期積金」をご契約ご加入下さい
●期間……1年
毎月の掛金……10,000円
満期の受取金122,990円
旅行費用概算120,000円

大黒屋は心と心のふれあいを大切にします
大黒屋

お申し込みは　大黒屋トラベルサロン
●大黒屋1F ユニバーサル・エキスプレスいわき営業所☎23－8211・23－1191（内線210）

しゃくなげ

終戦秘話『嵐部隊物語』⑮

特殊潜航艇が自爆！

突然、終戦が決まって混乱　111人が收容所入り

炎天下の八月十六日朝、小名浜港外で大爆発が起きた。戦争が終わったばかりの嵐部隊にとって大変な事故である。マチには終戦を信じない特攻隊員が特殊潜航艇で自爆したという噂が流れた。部隊では『港外で爆薬除去作業中、操作を誤ったために起きた事故だ』と自爆説を否定したが、いまだに自殺説が尾を引いて、そう信じている市民も多い。

この時の様子を目撃した小名浜字古湊、菊田敏さん(ハ七)に聞いてみる。午前八時四十分ごろ魚市場付近を歩行中に事故が起きた。沖防波堤の外側に褐色の水柱が十四、五㍍も高くあがった。漁業会事務所には二階の屋根を貫いて破片が一階の床に落ちている。古湊の東保育所の窓ガラスが一枚残らず吹っ飛んだ。

わきにも大きな破片が飛んで来た。そのすさまじさは百雷が一度に落下したような感じだった。『あれでは体当たりされたら軍艦はひとたまりもないだろう』と直感したという。かくて終戦を告げる〝悲しみの大音響〟となった。たった一発でこれだけの威力を見せたわけだが嵐部隊には七百㌧の火薬が保管されていたという説もあり、火薬庫に直撃弾でも受けたら、それこそ小名浜のマチは吹っ飛ぶような騒ぎになっただろうと説明している元隊員もいる。小名浜港には一時、膨大な火薬を抱えていたのだ。

事故といえばこのほかにもある。いわき民報社広告部長万崎文夫さん(四〇)は嵐部隊の衛生隊勤務だったので、救護活動の体験者だ。万崎さんの話では小名浜港内でも特殊潜航艇の沈没騒ぎがあったし、八崎海岸には陸軍機が落ちて後始末に出動したことがあったという。

小名浜岡小名字池袋四の一、海産物工業会田三郎さん(六三)は真珠湾攻撃以来の勇士だが、『死場所を失ったまま』小名浜の嵐部隊で終戦を迎えた。一種の終戦虚脱状態になっていた嵐部隊に『横須賀へ帰れ』という指令が入った。会田さんは百十一人の兵隊を引率して横須賀収容所に入った。毎日ゴロゴロした日を送ったが、二十日後に会田さんらへ復員の指示が出た。『これから先どうなるか』大きな不安をかかえて会田さんは郷里の田村郡に帰らず、小名浜へまた戻って来た。

こうして嵐部隊にいた千人以上の〝海の男たち〟は終戦を境にして各地へ、新しい人生を求めて散って行ったのだ。（完）

明大マンドリンに酔う

さすが超一流の演奏

【明大マンドリン倶楽部演奏会】

明治大学校友会石城支部と同大学いわき駿台会共催、いわき市教委、本社後援による明治大学マンドリン倶楽部いわき演奏会は、三十日午後六時から、平市民会館に満員の聴衆（千八百人強）を集めて開かれた。

同クラブは大正十二年春、「影を慕いて」などの作曲で知られる作曲家古賀政男氏によって創設され、一昨年で五十周年を迎えた。定期演奏会はすでに九十三回も開くなど大学のクラブとしては超一流の伝統と実力を誇っている。

三十日の演奏会には、いわき地方に住む同大学卒業生や華麗なマンドリンに魅了されたファンが多数つめかけ超満員。演奏に先だち加藤武久同大校友会石城支部長が「若さと情熱をぶっつける演奏を味わって下さい」とあいさつした。

演奏会は同大四年・大塚修一君指揮する「白雲たなびく……」の同校校歌で幕を開け、第一部古典音楽「ハンガリア舞曲第一番」「同六番」などを演奏。オーケストラとは違った音色で、アレンジもうまくつめかけた聴衆、特に女性ファンはマンドリンの演奏にうっとり。演奏の終わるたびに「ふうー」とため息をもらすほど。

第二部終了の合間、同クラブでセカンド・マンドリンを担当している北郷克典君（会津高出身）が「私は中学校三年まで平に住んでいました。それ以来なので懐かしい」とてれくさそうにあいさつ、地元出身とあって割れんばかりの拍手を受けた。このあと、聴衆からのリクエストなどがはなやかに行われた。

第二部の「古賀メロディー」、第三部「華麗なるマンドリン」のあと、第四部では小柳ルミ子のヒット曲「私の城下町」をタンゴ、ブギ・ウギ、ロック、演歌、音頭とリズムを変えて演奏、変化のある奏法に聴衆も手でリズムを取るなど乗りに乗った。

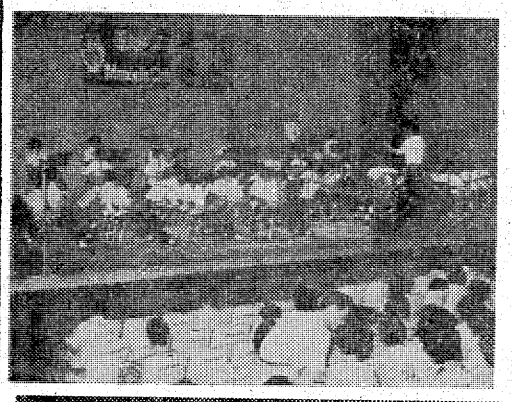

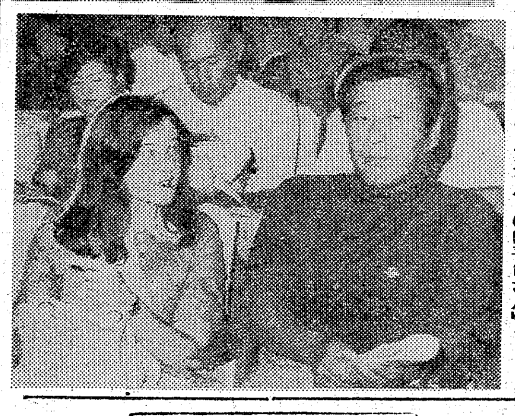

【明大マンドリン演奏会でのロビンさん＝㊨は平山さん】

マンドリン演奏に交換学生

『スバラシイ』を連発

○…明大マンドリン倶楽部のいわき演奏会には、勿来ロータリークラブの交換学生として今年一月来日、現在農一年生として勉強中のエール・ロビンさん(二〇)＝オーストラリア・マウントガンビア町出身＝もかけつけ、多数の聴衆にまじって情緒たっぷりの音楽に聴きほれていた。

○…ロビンさんは大の音楽ファン。この日、寄宿先のいわき市植田町八郷、運動具店経営平山皓士さん、俊也君(二)親子と一緒に来場。来日以来八カ月、日本語もゆっくり話せば理解できるほど。華麗なマンドリンの音色に、じょうずな日本語で「スバラシイ」を連発していた。

くらし随筆

執筆者かえ替

9月から11月まで3カ月間、新しい執筆者（第59回）にバトンタッチします。ご愛読下さい。

猪狩さん　野崎さん　藤本さん
吉田さん　田村さん　山野辺さん

（月曜日）猪狩勝巳＝ハワイアンセンター・内郷
（火曜日）野崎　満＝常磐交通・平
（水曜日）藤本　孝典＝湯本活版・常磐
（木曜日）吉田　忠功＝磐城倶楽部・小名浜
（金曜日）田村　育子＝主婦・内郷
（土曜日）山野辺孝雄＝医師・植田

いわき民報社

株式・前場

本日の市況はニューヨーク市場の大幅高を好感し、昨日に引き続いて優良株中心にほぼ全面高となり急反発場面となった。朝方からソニー、トヨタ、海上などの優良株群が一斉高となり、それが新日鉄、日立、重工などの大型株にも波及し、後半にはハウス中心の建設株、住宅関連、自動車、化学、食品、損保と幅広く買い進まれ久々に活況場面となった。

高い銘柄は松下八円、海上三十一円、ハウス二十五円、三菱二十四円、王子紙八円、日立八円、ソニー二十二円、トヨタ十九円、いすゞ十三円、本田十六円、永大二十八円、大正海十二円。

安い銘柄は化薬十五円、大阪十三円、共同印三円。

【地元銘柄】クレハ二百二十円、化成百八十三円、常磐興、東邦銀、七十七銀、共に出来す。常磐興百七十五円。

ダウ平均九十八円四十七銭高の四千百六十八円十五銭。出来高九千万株。

（平・水戸証券調べ）

会と催し

1日

【平市民会館】▽森昌子ショー（14時）▽呉服展示会（9時）▽ダンス技術試験（11時）

【勿来市民会館】▽睦バレエレッスン（14時）

【常磐公民館】▽少年防犯親善球技大会（9時）▽モダンバレエ例会（9時）

【磐城体育センター】▽少年水泳大会（9時）

【しゃくなげ会館】▽第五回秋の総合ブライダルフェア（10時）

※2日――

【平市民会館】▽第7回民生児童委員大会（11時）▽小名浜一中吹奏楽練習（16時）▽吉田呉服展示会（9時）▽渡辺住宅工業協力会結成式（13時）

【勿来市民会館】▽防犯協会勿来支部会議（14時）

【平公民館】▽平長唄協会（13時）▽華道サークル（13時）▽詩吟サークル（18時）

【常磐公民館】▽高齢者学級（9時）▽若者サークル（18時）▽民謡サークル（13時）

【磐城体育センター】▽お琴サークル（11時）

【草野ホール】▽広沢栄太郎展打合会（17時）

【いわき産業会館】▽斎藤隆行氏会議（13時）▽日産サニー福島販売ユーザー相談室会議（10時）

いわき球友会野球

◇藤越杯九月大会（29日）

堀江工業　000 000 001
諸橋生コン　200 000 030　×'0
（堀）新妻、五十嵐―菅野
（諸）高橋―小野
▽本塁打＝高橋（諸）
▽二塁打＝小野（諸）

◇同大会準決勝（31日）

諸橋生コン　200 000 010　120　5
ユーリンクラブ　1
（諸）高橋―小野
（ユ）荻野、相原―小湊、荻野
▽本塁打＝鈴木（諸）
▽二塁打＝高梨（諸）

天気予報

玉半㈱提供　五〇三二

（小名浜測候所調べ）

【今夜】東よりの風、曇りで小雨か霧雨が降る。

【明日】東のち南の風、曇りがちでにわか雨がある。

【あさって】南の風、曇り時々晴れでにわか雨がある。

【海上】今夜、明日、あさってともうねりが高く、霧のため見通しが悪いので注意。

（波浪、濃霧注意報継続中）

あすの暦

9月1日（日）	
旧六日	暦日
日	曜日
月	出入
月	出入
満	潮
干	潮
7月先	15日負
5	06
18	06
17	29
4	21
3	07
16	21
9	51
C22	C00

電話番号変更のお知らせ
純喫茶ひいらぎの電話番号が左記のとおり変わりましたこんごともよろしくご利用下さい
43局 六八一二
純喫茶 ひいらぎ
いわき市常磐湯本町天王崎

牛舎 朝鮮料理講座 ⑲
夏各ばす三いたかいら漬方しはそビま粉強冷牛ろかムの対におらり凌の。いいるーき麺に鮮るかあ、ります。たや見ュー好朝あ昔が七、ばす冷チたりば温。のら呼粉ねいもムしボそ麺ですいな定ばたを用れキらと。
<ネンミョン>冷麺
ミョンは味冷、ョンはっそばにそり栄でせンしそがミばでちそをっそそけネやれすンそい打たプたそしく冷そまネお合手し一ををやまのにりンのりのやス具欲冷夏のもむ地がン冷の細目ひのな食のも く鶏ろに点で
焼肉・朝鮮料理　牛舎
平字白銀町10　TEL・22―1055

常磐ハワイアンセンター
提供・鈴屋
■ショーのご案内■
歌と踊りで楽しさいっぱい
▽9月1日（日）アケミという名で十八で　千昌夫
▽9月8日（日）わたし今夜もイライラよ　五月みどり
▽9月15日（日）篠笛岬　森進一
▽9月16日（月）箱根の雨　笹みどり

社員急募
経理担当女子社員　一名
高卒以上　会計経理経験者　年齢二十五歳～四十歳まで
ベートタイマー　五名
四十歳までの女子
◉ご希望の方は履歴書送付願います
総合結婚式場　ことぶき会館
平・田町並木通り　いわき民報ビル4F　電㉓三五〇〇

流行が流行とは限らない？
ことしの七五三用祝着は黒や紺などの地味な色が基調のようですがやはり良く売れるのはベージュやクリーム系統の色彩のものです。
越 フジコシ
三歳用総柄祝着（襦袢つき）七、八〇〇円
〃　絵羽柄〃（〃）一三、八〇〇円
七歳用総柄〃（〃）九、五〇〇円
（平店新館三階呉服売り場）

あすから9月！秋風吹くわけでもなし花ぞのへ
花ぞの
【日曜定休】たいら新田町㉓三〇八四

住宅建築のご相談は
住宅コンサルタント
建築設計施工　鈴広建設
いわき市平字六人町二　電㉓三三〇代

ね　猫に小判
猫にとってはなんの意味もないものですが、人間様の社会での経済価値観はすべて小判。いたましい爆発事件も遠因はそこなのかも。
■猫にまたたび。旦那には炉ばたの酒、肴。
炉ばた焼 花乃木
いわき市平駅前中央通り（扇田ビル2階）電話23―七一八九

★冷して召し上りください
プラムケーキ入りの銘菓
シェリブラン
平饅の松月堂
本店／いわき市平銀座　☎23―1551（代）
平銀座店・平駅ビル店・小名浜店・湯本店・植田店
大黒屋店・イトーヨーカドー店・うすい売店

緩かな人口増たどる

相変わらず出生依存型

いわき市の人口（8月1日現在）

	世帯数	人口	増減
平	19,896	73,657	64
磐城	17,831	68,422	64
勿来	12,693	49,356	104
常磐	8,330	33,728	71
内郷	9,728	35,350	0
四倉	4,619	19,085	3
遠野	1,699	7,821	19
小川	1,837	8,000	1
好間	3,498	12,140	14
三和	1,179	5,655	1
田人	936	4,259	2
川前	582	2,774	2
久之浜・大久	1,748	7,489	19
計	84,576	327,736	362　2

いわき市の八月一日現在の人口は三十二万七千七百三十六人と前月より三百六十人ふえ、炭鉱閉山で最低の四十六年いらいゆるやかな増加を示している。三百六十人の内訳は社会増（転入増）五十八人、自然増（出生増）三百二人。相変わらず自然増に頼っている。裏を返せば、これはいわき市のまだ後進性が強いことを意味する。大都会で社会増が大きいのは一般的にみて経済的な魅力があるため。生産力のある若者が満足できる職場がいわき市に少ないことが、この人口移動からうかがえる。

社会増は転入千五百六十二人、転出千五百四人でたったの五十八人。地区別では勿来五十七人、常磐三十七人、遠野十一人、好間九人、川前三人、久之浜・大久が十一人とそれぞれ転入増を記録。逆に、平では十一人、磐城十人、内郷三十二人、四倉七人、小川六人、三和、田人では各二人それぞれ転出が転入を上回った。

出生四百八十八人、死亡百八十六人で自然増は三百二人。川前を除く全地区で出生が死亡を上回った。しかし、旧町村部は社会、自然とも二ケタ程度の増減を繰り返しているにすぎず、山間部を中心としたシリ貧現象はぬぐいきれないまま。

主軸に、いわき市はまだまだ〝東北型都市〟だといえそう。

三十二万七千七百三十六人のうち男は十五万八千三百七十七人。女は十六万九千三百五十九人。世帯数は前月より四十増えて八万四千五百七十六。

内郷で乳児の健康診断　いわき市内郷支所は九月一日午後一時半から二時半まで、内郷公会堂で乳児健康診断を行う。

東北勢が二連勝を飾る

全国アマチュア競輪

総理大臣杯第二十三回全国地域対抗、文部大臣杯第二十八回東西対抗アマチュア自転車競技大会は二十九、三十の二日間にわたり、いわき市営平競輪場に、全国の予選を勝ち抜いた六十人が参加して開かれた。

例年だと同大会には、日本記録保持者など多数が参加して開かれるが、今年は九月一日からイランのテヘランで開かれるアジア大会に一流選手が派遣されているため、寂しい大会となった。

しかし、記録へ挑戦する選手は、連日の残暑にもめげず、千㍍タイムトライアルや四千㍍速度競走など六種目に熱戦を繰りひろげた。その結果、地域対抗で東北が二年連続、東西対抗では東が三年連続優勝した。

▽地域対抗＝①東北32点②近畿26点③関東25点④九州24点⑤中部19点⑥北海道4点

▽東西対抗＝①東61点②西42点

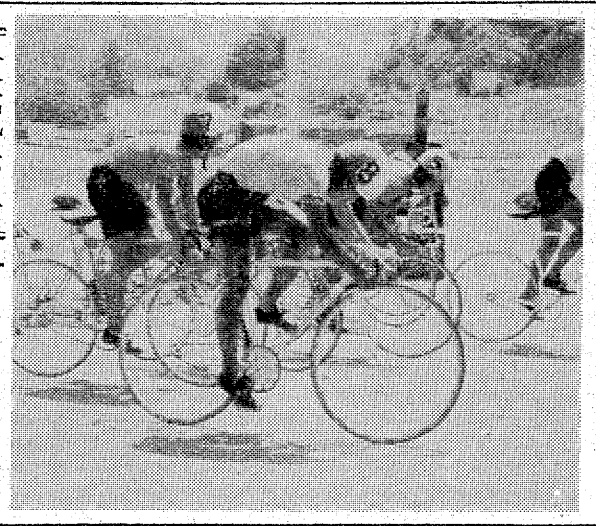

首都圏に近いとはいえ、経済を

いわき球友会野球

◇藤越杯九月大会（30日）

みよし	0	0	0	0	0	0	0	0	0
平クラブ	0	0	0	0	3	0	×		3

平球友会野球

◇雷波杯争奪リーグ（30日）

フレール	3	1	0	0	0	1			5
鈴木消防器機	0	0	0	0	0	1			1

(み)橋本―永山
(平)伊藤―遠藤
▽三塁打＝板垣(み)
▽二塁打＝橋本、佐藤(平)

ユーリン	7	0	0	0	3				10
新星クラブ	0	1	4	0	1				6

(ユ)荻野、菅野―小湊
(新)吉田、青木―尚橋
▽本塁打＝笹川(ユ)吉田(新)
▽二塁打＝柳、吉田、小川(新)坂本、佐久間(ユ)

(フ)高木―菊地
(鈴)金賀、箱崎―門馬
▽本塁打＝新妻(フ)
▽三塁打＝鈴木(鈴)

商店街

カノオダ＝平・二町目のカノオダで大奉仕＝オダでは9月3日まで謝恩特別大奉仕。

ヨーカドー＝イトーヨーカドー平店でお買い得市＝ヨーカドー平店では9月1日まで紳士・婦人秋のおしゃれお買い得市。

日之出機材＝平・旧城跡の日で新発売＝日之出機材では道路用ほこり止めダストカーマー発売。

雀荘寿々＝小名浜字中明神町に雀荘『寿々喜』が新装開店。

フジコシで秋物衣料勢揃い＝フジコシでは1日まで秋物衣料勢揃い。

鈴藤で平セール＝平・三町目の鈴藤では2日まで秋の百貨オープニングセール。

センダイヤで売りつくし市＝常磐湯本町吹谷のセンダイヤ洋品店では2日まで夏ものオール売りつくし市。

100貨店

「美人ママに美人ホステスはついて来ない。マダムより私のほうが美人だわ、と優越感をもたせて女の子を使うのがコツだよ。ワンマン美人のママさんに、ファンの客が四、五人も鉢合わせしたら、どうなる？どっても処理できないよね。お客は〝マダム、マダム〟と店に入ってくるが、好みに応じて純情可憐型、悪女型、グラマー型、三枚目型と部下のホステスを割り振って治めるのがマダムの手腕」。◆「女の子の個性をうまく使うためには、お客さまの好みをよく知っていることがまず大切。おなじみの方が店に入ってきたら、好みの子をパッとつけるの。ママっていうのは〝迎え上手の送り上手〟でいいわけだから、お迎えしたら、あとはその子に任せるわ。自分がママだっていう意識を特別に持たないこと。もちろん仕事の時にはママとしてピシッとしたものを持ってないといけないけど、終わってからは友だちとしてつきあうこと。◆「従業員を使うということは、相手を信じること。細かい心遣いと相手の話をよく聞いてやること。いい時も悪い時もある。それがあって、一緒に苦労してくれますよ。そこまで使用人に惚んじゃいけない。だけど、それが人間ですよね。どんなによくしても去る人は去る。だけどまた来る人がいる。それが女の人が人を引っ張っていく第一の条件だと思います」◆零細企業は家庭的に甘やかしても辞めて行く。大企業はこき使っても辞める人はない。この違いは、働く者にとって魅力のあるなしの差よね。給料、拘束時間、ボーナス、将来性、託児所などのうち、ひとつでいいのよ。漫然とやるのでなく、これはというワンポイントの魅力をはっきり打ち出す」（週刊朝日）＝銀座のベテランママのホステス操縦法である。

（蘭人）

秘境

運勢

半村良　作
小松完好　画

（30）

怪教団（九）

栄介は一月の夜風の冷たさを意識した。はげしい音をたててめくれあがる天幕の垂れを思わずふり返って眺めた。

「あら……」

天幕の外の闇の中で女の声がした。

「岩井さん、だったわね」

それは歌舞伎町のバーのカウンターの中にいた美津子という女であった。

黒い、丈の長いコートを着て、風に煽られて片一方が天幕の上へ引っかかった垂れの間から、のぞき込むように栄介をみつめていた。

「なんだ」

栄介は照れ臭そうに顎を強いて見せた。

「山岡君は。一緒じゃなかったの」

「用があるとかで、ひと足先に帰ったよ」

すると老人が焦れたような声で言った。

「お知合いかな」

「ええ」栄介は美津子のほうを向いたまま答える。

「いい男が出たの」

天幕から洩れる薄あかりの中で、美津子はからかうように笑って見せた。栄介は急に恥ずかしくなって椅子から腰をあげた。

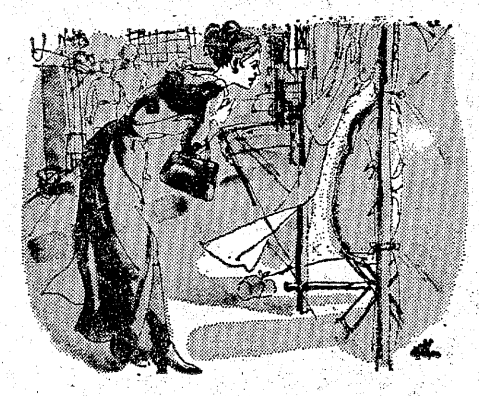

「通りがかったらこういう店が出てたものだから……」

老人は感情を害したようであった。

「東洋神秘教団はそこいらの易者とは違うのだ」

怒ったように言い、

「立ったついでにその垂れを元どおりにさげてくれんか」

と栄介を睨んだ。

「もういいよ。いくら払えばいいんだい」

「まだおわっておらん」

「あら、途中だったの。お邪魔してごめんなさいね」

美津子はちょっと首をすくめ歩きはじめようとした。

「待ってくれ、もういいんだよ」

栄介はあわてて上着の内ポケットに手を入れながら、もう一度老人に言った。

「いくらだい」

あの妖しい雰囲気が嘘のように消えて、老人に気おされていたのが夢の中の出来事のようだった。

老人はいまいましそうに舌打ちをした。

「はじめに言ったはずだが、儂は商売のためだけでここにいるのではない。君は儂の研究対象だから金はいらんよ」

「それじゃ悪いよ」

「自分の特別な運命をもっとよく知りたいとは思わんかね」老人は小さなカードをつまみあげ、栄介にさしだしながら言った。

「今夜でなくてもいい。自分のことをよく知りたくなったらたずねて来なさい」

栄介はそのカードを受取り、ひっかかった天幕の垂れを直してやった。美津子がそれをみつめていた。

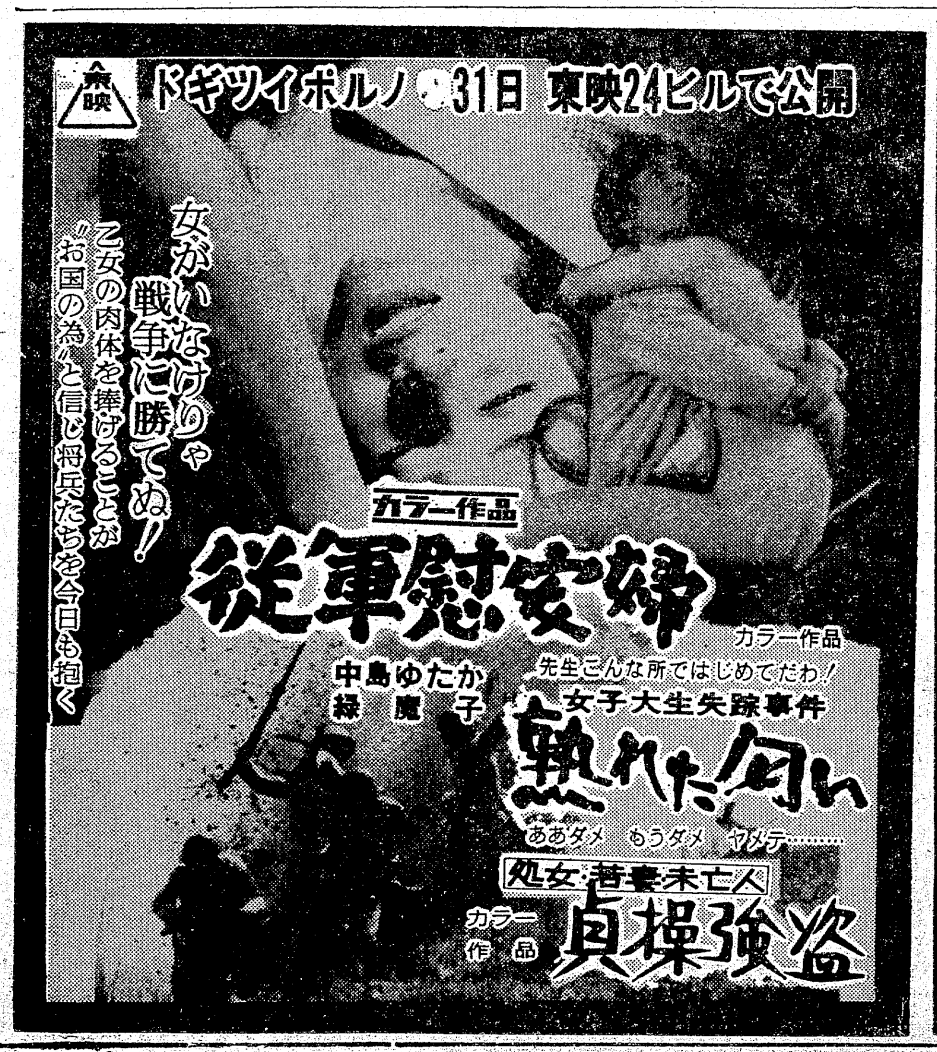

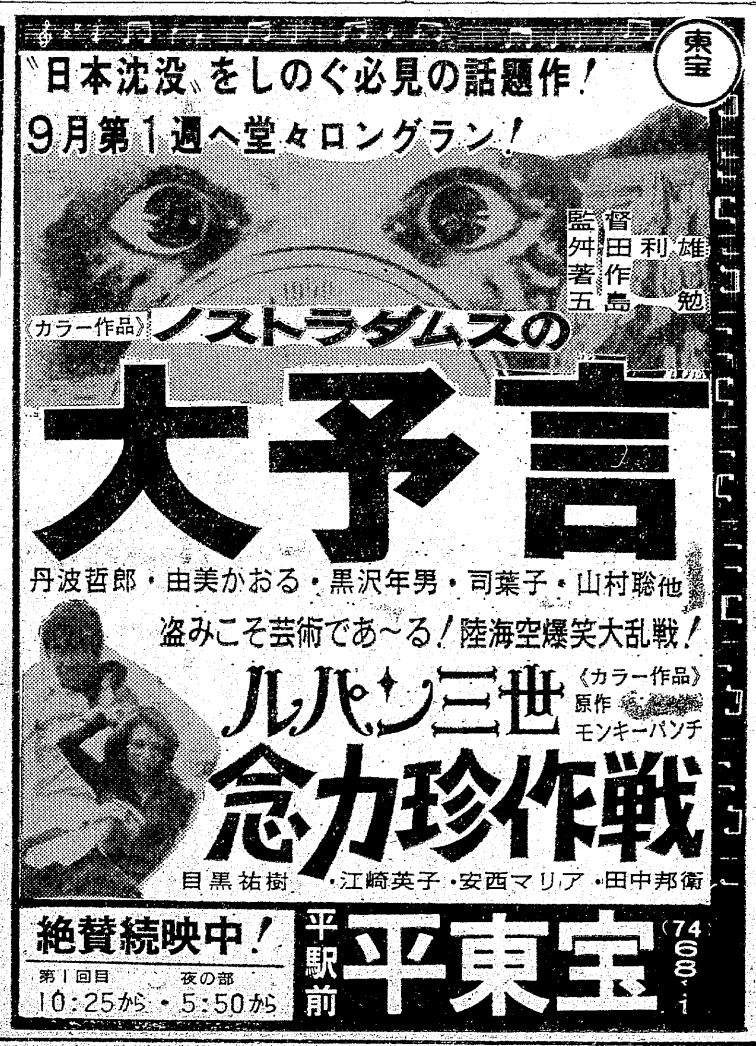

土地・建物・電話＝分譲仲介
飯野不動産株式会社
いわき市平字大町二〇　電(23)三〇一〇代・(24)六五四六

世界のコーヒー・ブルボン
新舞子海岸通り赤い屋根・電(74)二四八九　宮崎商事

みもの

刑事コロンボ
NHK・夜8・00

第3の終章

出版社社長ライリー・グリーンリーフは、自分が育てた大衆作家マロリーが、契約切れを機会に他社へ移ろうとするのを知る。怒ったライリーは、爆破狂エディをあやつってマロリーを殺し、自分はその時間に、他所で酔って暴れたり、自動車事故を起こしたりしてアリバイをのこす。

マジンガーZ
福島・夜7・00

ラスト・チャンス　Dr.ヘル死の決戦

コロンボは被害者の空の力ギに不審をいだく

地獄島せん滅作戦決行の日がきた。勝てば平和、負ければ死。必勝の決意もかたく、マジンガーZがダイアナンAとボロットを乗せた輸送船を護衛して、一路、地獄島へと出撃した。たがDr.ヘル側も最後の決戦に闘志満々。機械獣トリビューン76をくり出してマジンガーZを海中にひきずりこむ一方、ダイアナンAとボロットの地獄島上陸を待ちうけて、もう一頭の機械獣サイガ3に襲わせた。

暗闇仕留人
福島・夜10・00

地獄にて候

玉泉院で修行中の若い蒼蒼尼（一の瀬玲奈）が行方不明になった。妙心尼（三島ゆり子）は大吉（近藤洋介）に相談、大吉は主水（藤田まこと）に頼んだ。が、蒼蒼尼は水死体で発見された。しかも舌をかみ切り、そのうえ肌には奇怪な地獄絵のいれずみが彫られていた。悲憤にかられた大吉は、身銭をきっておきん（野川由美子）らに手がかりを調べさせた。

土曜日

日曜日

勝海舟
NHK・夜8・00

「孤独」

元治元年九月、征長軍参謀の西郷吉之助が、大阪の海舟を訪ねてきた。征長の出兵命令を各藩に出しながら、みずからは、腰を上げようとしない幕府の意向をさぐりに来たのだ。海舟は、幕府の腐敗ぶりを語り、薩摩は長州と手を結び、幕府を倒すよう示唆する。活動をはじめた西郷と対照的に海舟は、江戸へ帰され、役をとかれてしまった……。

今回は、西郷が海舟との会談で、新しい目を開かされ、倒幕活動を開始する姿と、幕府内部の敵によって役をとかれ、孤独をかみしめる海舟の心情を描く。

文芸劇場
NHK第1・夜9・05

穴

昭和三十三年二月、札幌市の郊外、当別町の山中で、雪穴に隠れ住んでいた一人の男が発見された。

ぼろぼろの衣服にゴム長靴、汚れきった長髪……長身のその男は、戦争中、中国から強制連行され、北海道の炭鉱で強制労働、終戦一カ月前に、仲間とともに脱走した劉連仁（りゅうれんじん）氏だった。

旭川市に近い雨竜郡沼田町の昭和鉱業所を脱出しておよそ十三年。次々に仲間と離れ、一人きりで雪に閉ざされる北海道の山中を、いかに生きのびてきたのだろう。

ききもの

趣味の手帳
NHK第1・夜8・15

「沖縄の獅子たち」

沖縄では、他の県に例を見ないほど、獅子がさまざまな生活の場で活躍する。村の入り口に立つ巨大な石獅子、民家の屋根に座る焼物の獅子、箱に刻まれた魔除けの獅子…。これらの獅子は、ユーモラスで庶民の感情をよく表現。

今夜の番組

NHKテレビ（☆印は白黒）

- 6・05　歌はともだち　上條恒彦　チェリッシュ
- 45　ネットワークNHK
- 7・00　ニュース▽海外の話題
- 30　連想ゲーム　布施明　由紀さおり　江戸家小猫　紀比呂子　ほか
- 8・00　刑事コロンボ「第三の終章」ピーター・フォーク　ほか
- 9・15　きらめくリズム「誰よりも君を愛す」「愛の十字架」ほか
- 30　ニュース▽ニュース解説
- 10・00　地震と防災「安全への提言」安倍北夫　岡田光正　名古屋章　ほか

NHK教育（☆印は白黒）

- 6・00☆テレビスポーツ教室「体操」女子〜高級難度技の重要ポイント〜
- 7・00　技能講座「帯域増幅回路」〜色信号再生と帯域増幅回路〜
- 30☆中国語講座「どうしたらよいですか」
- 8・00　教養特集「ヘンリー・ムア」現代彫刻の人間像　中原佑介　ほか
- 9・00☆通信高校講座　英語A
- 30☆通信高校講座　英語A
- 10・00☆通信高校講座　英語A
- 30☆通信高校講座＝教科外教育活動「わが町わが高校」
- 11・00☆たのしいフランス語

福島テレビ（☆印は白黒）

- 6・00　アルプスの少女ハイジ「なつかしの山へ」
- 30　ニュースコープ
- 7・00　マジンガーZ
- 30　お笑い頭の体操　和田アキ子　うつみ宮土理
- 8・00　8時だヨ！全員集合　西城秀樹　いしだあゆみ　藍美代子　ほか
- 9・00　どてらい男「お目見得泥棒」西郷輝彦　田村亮　梓英子　沢本忠雄
- 10・00　暗闇仕留人「地獄にて候」藤田まこと　石坂浩二　津坂匡章　ほか
- 11・05　ロードショー「真昼の用心棒」フランコ・ネロ　ほか

福島中央テレビ（☆印は白黒）

- 6・00　時間だよ！アイドル登場　あべ静江　中条きよし　フィンガー5
- 30　ニュース
- 7・00　クイズ・チェック！NOW「花の中年！40代の抵抗」
- 30　挑戦！
- 8・00　全日本プロレス中継
- 9・00　求婚旅行　「婚約の手記」新珠三千代　杉村春子　太地喜和子ほか
- 10・00　映画劇場「暁のガンマン」ジュリアーノ・ジェンマ　ほか
- 11・45　うわさのチャンネル！

NHK第1　1340KC

- 6・05　謡曲・狂言「謡曲」〜正尊〜
- 7・00　ニュース
- 15　ニュース解説
- 25　ニュース特集
- 8・05　人生読本　「医術・仁術」（3）
- 15　趣味の手帳「沖縄の獅子」
- 30　健康百話　「病める神経」
- 9・05　文芸劇場〜ノンフィクションシリーズ〜　「穴」
- 10・20　若いこだま「エドガーウィンター特集」
- 11・23　郷土劇場
- 55　ニュース

NHK第2　1540KC

- 6・00　定時制の広場「青春を歌う」
- 45　英語会話
- 7・00　カレントトピックスN
- 15　統基礎英語
- 30　イングリッシュアワー「私のバカンス」
- 8・00　通信高校講座　数学Ⅰ
- 20　通信高校講座　数学Ⅰ
- 40　通信高校講座　地理B
- 9・00　通信高校講座　数学Ⅱ
- 20　通信高校講座　古典乙
- 40　通信高校講座　倫理・社会
- 10・20　通信高校講座　現代国語（2）
- 11・00　大学講座
- 20　中国語入門

ラジオ福島　1060KC

- 6・00　ニュースハイライト
- 20　ニュースデスクから
- 25　ナイター「ヤクルト−巨人」＝中止の時＝6：25ナイタージョッキー7：00歌謡大全集＜アラカルト　〝ライバル〟＞中条きよし　和田アキ子　美川憲一ほか8：00森昌子特集
- 9・10　MUランデブー
- 20　ミュージック・トゥナイト
- 55　ニューボイスコーナー
- 10・00　僕もスター私もスター
- 30　ヤング歌謡ボックス
- 11・00　土曜！ヤングイレブン

FM放送（☆印はステレオ）

- 6・00　日本の民謡＝今月の民謡「北海盆唄」
- 7・00　ニュース
- 15☆軽音楽ホール〜サウンド・スペシャル〜「ザ・ピーナッツ」可愛い花　ブルー・ハワイ　見果てぬ夢　ミシェル
- 8・05☆NHKシンフォニーホール　歌劇「売られた花嫁」序曲
- 9・00☆FMコンサート＜僕のレコード・アルバムから＞
- 10・00　ニュース
- 20　芸術展望「映画・最近の話題から」
- 11・05　音楽夜話

日曜夜の番組

NHKテレビ（☆印は白黒）

- 6・00　レッツゴーヤング　ふるさとのアルバム＜念仏の里＞
- 7・00　ニュース
- 20　お笑いオンステージ「花のポート部員」小松政夫　びんから兄弟
- 8・00　勝海舟「孤独」松方弘樹　小林桂樹　丘みつ子　藤岡弘　ほか
- 45　ニュース
- 9・00　第7回アジア競技大会〜第1日〜「開会式」（テヘラン→東京　衛生中継）アナウンサー田辺礼一▽最終・延伸あり
- 11・00　ニュース

NHK教育（☆印は白黒）

- 6・00☆若い広場「西ドイツから帰って」掘行夫　佐藤清美　ほか
- 7・00　セサミストリート〝王様と消防士〟〝お答えおばさんと電話〟
- 8・00☆教養特集「近江学園」〜戦後精神薄弱児教育の歩み〜岡崎英彦　池田太郎　ほか
- 9・00☆通信高校講座　数学Ⅰ「整式の除去の商と余り」荒井淳雄
- 10・00☆通信高校講座　数学Ⅰ「正弦と余弦」①
- 30☆通信高校講座　数学Ⅰ「正弦と余弦」②
- 11・00☆大学講座　野田春彦

福島テレビ（☆印は白黒）

- 5・30　ヨイショ「父ちゃんやったぞ！よいしょ」瀬美清　松原智恵子ほか
- 6・30　ニュースコープ
- 7・00　進め！フィンガー5　チェリッシュ　ミミ
- 30　ナイター「ヤクルト−巨人」＝中止の時＝7：30劇映画「バグダットの盗賊」スティーブ・リーブス　ほか
- 9・00　日曜劇場　「ひとり息子」京塚昌子　火野正平　小鹿ミキ　ほか
- 10・00　ラブラブ・ショー　三条正人　香山美子
- 35　ぶらり信兵衛道場破り「ころび茶碗」

福島中央テレビ（☆印は白黒）

- 6・00　笑点
- 40　スター登場HOT歌謡曲　内田あかり　ほか
- 7・00　全日本歌謡選手権　ゲスト＝平浩二　風吹ジュン
- 30　侍ジャイアンツ
- 8・00　われら青春！「おふくろさん」中村雅俊　島田陽子　保積ペペ　有島一郎　塩沢ときほか
- 9・00　洋画劇場「戦慄の第四帝国」マーク・ストレンジ　ジーン・ハックマン　ほか
- 11・00　チャレンジゴルフ
- 45　ジス・イズ・トム・ジョーンズ

NHK第1　1340KC

- 6・05　ラジオリサイタル　ピアノソナタイ短調
- 7・00　ニュース
- 15　ニュース解説
- 25　政治座談会
- 8・25　上方演芸会　漫才「ぼくは消防士」　歌謡浪曲「無法松の一生」
- 9・00　第7回アジア競技大会〜開会式〜
- 11・00　ニュース
- 05　夢のハーモニー　「緑の風のアニー」「イッツ・アップ・トゥ・ユー」「緑の大陸」「日食」「トレイラー」「歌を歌おう」ほか
- 55　ニュース

NHK第2　1540KC

- 6・00　通信高校講座　地理B
- 20　通信高校講座　現代国語（3）
- 40　通信高校講座　現代国語（3）
- 7・00　精神薄弱児のために「自閉的な子の育て方」
- 30　イングリッシュアワー　プッシュさんの40年
- 8・00　通信高校講座　音楽Ⅰ
- 20　通信高校講座　保健・体育
- 40　通信高校講座　数学Ⅱ
- 9・00　通信高校講座　数学Ⅱ
- 20　通信高校講座　古典乙
- 10・20　通信高校講座　英語A
- 11・00　イングリッシュアワー「私のバカンス」

ラジオ福島　1060KC

- 6・00　こちら情報センター
- 25　ナイター「ヤクルト−巨人」＝中止の時＝6：25ナイタージョッキー7：00歌謡アラカルト＜プロ野球御当地ソング＞雨の御堂筋　神田川ほか8：00＜トワ・エ・モア特集＞誰もいない海　初恋の人に似ている　ほか
- 9・10　ミュージック・トゥナイト
- 40　明日をつくる中小企業
- 10・00　レコードアワー
- 30　ヤングタウン
- 11・00　世の光
- 45　ふるさとのうた

FM放送（☆印はステレオ）

- 6・00　リクエストコーナー
- 7・00　ニュース
- 15☆軽音楽の手帳　話＝泉朱子「アーリュチャ」「ラウンド・ミッドナイト」　ほか
- 8・00☆音楽のおくりもの　歌劇「マクベス」ヴェルディ作曲
- 9・00☆FMコンサート＜ラテンタイム＞ラ・クンパルシータ　わが手に　秋のテーマ　涙　軍靴のひびき　ほか
- 10・00　ニュース
- 20☆現代の音楽〜日本・ポ現代音楽祭から〜
- 11・05　名曲のたのしみ

WESTERN MOTORS
ますます好評
特選車セール
＜特選車種一例＞
三菱コルトギャラン4ドアSL　48年　¥520,000　車検2年付き
トヨタカローラ2ドアDX　47年　¥430,000車検2年付き
ニッサンサニーエクセレント4ドア　47年　¥450,000　車検2年付き
トヨタカローラスプリンターSL　45年　¥320,000　車検2年付き
ニッサンサニークーペGL　45年　¥320,000車検2年付き
トヨタカローラ4ドアDX　45年　¥320,000車検2年付き
スバルレオーネ4ドアDL　47年　¥380,000車検2年付き
ニッサンブルーバードGL　46年　¥380,000車検2年付き
トヨペットクラウンDX　44年　¥300,000車検2年付き
▷その他　外車　ジャガー・オールズモビール・カルマンギヤー・ライトバン各車　軽自動車　格安車多数展示中
▷月賦販売　ボーナス払いの方法もあります
安い仕入れで　安い販売
マイカーセンター
当社
株式会社　ウェスタン自動車販売
いわき市平下神谷字馬洗50　電㊹4748・㊹5148

夢をみたす
世界の味！
●平駅前店（マルサビル3階）は
夜10時まで営業！
お気軽にご利用くださいませ
〈小宴会・ご会合などにお座敷の用意がございます〉
中国料理　盧山
平・二町目（平和通り）　電23−3321〜2
平・駅前店（マルサビル3階）電74−3820

火災を予防し
生命財産を守ろう
防炎加工
当社は消防庁の厳重な検査を受けて合格した日本防災協会の指定業者で　防炎加工に関しては責任ある仕事を行っております
適合施設登録番号甲NO2001
全国防炎加工振興会員
日本ドライクリーニング協会員
株式会社　オギノ
本社　いわき市内郷綴町一之坪61
電㉖1051
平店　いわき市平字紺屋町13
電㉔5852

健康管理に人間ドック

知らぬうちに病巣が…

ひと航海を終えた船がドック入りし、精密検査した上で悪い部品を取り替え、次の安全な航海に備えるように、人間もある時機に精密検査を実施して、ガタが来た部分を見つけ出そうというのが〝人間ドック〟。いわき市平字小太郎町の松村総合病院でも、一昨年六月に開設して以来、本年八月二十六日までの利用者は千三百三十人に及んでいる。しかも、毎年増加の傾向を示しているという。

〝人間ドック〟の歴史は、まだ新しい。東大から東京第一病院長となった坂口康蔵氏が、二十九年七月に世界にさきがけて開設してからというものは、同年に聖ルカ国際病院で開設した。現在、〝人間ドック〟を設けている病院は約二百医大病院、三十年には慶応病院で設置、その後急速に主要病院十にもよる。

松村総合病院の場合、六月に開設した四十七年は二百八十一人、四十八年は六百三十一人、今年は八月二十六日までに四百十八人と、毎年うなぎ登りの盛況ぶり。年齢別では四十一～五十歳が四八・八％で一番多く、次いで五十一～六十歳二八％、三十一～四十歳二二％、六十一歳以上七・四％、三十歳以下三・八％の順で、結婚前の若い男女がドック入りし、その成績書を交換し合う人もふえているとのこと。

この〝人間ドック〟は、一週間もかかるといったものでは、多忙な人には〝入りたい〟と思っても暇はなしで、とても実現不可能の状態だったが、ちょっとした余暇さえあれば出来るように…と、五種のドックが開設されている。つまり簡易ドック（一時間、六千円）外来ドック（三時間、一万四千円）短期ドック（一泊二日、三万円、健康組合扱いは二万九千四百円）準長期ドック（三泊四日、五万五千円）長期ドック（五泊六日、七万五千円）の五段階。利用者は、短期が六六・五％と圧倒的に多く、次いで三時間の外来が二四・四％、準長期と長期が九・一％だが、開設して間もない一時間ドックも、すでに五、六人の利用者がおり、なかなかの人気。男女別では男子が八八・四％で、寿命が長い女子は一一・六％。

簡易と外来ドックの場合でも、検査項目が多い。どんな検査をやるかというと心電図、血圧、脈はく、血液脂質などの循環器系2レントゲンによる呼吸器系3胃腸管系4肝臓機能5腎機能6糖尿病7一般血液検査8梅毒9眼科10婦人科11内科診察（簡易は異常ある場合だけ）12外科診察（同）などの多岐に及んでいる。

一時入院して行う短期ドックは、利用者が一番多く、七、八月は夏休みを利用して申し込んだ者が殺到、部屋はフル回転。バス、トイレそなわり、専用の個室だ。百円玉を入れればテレビが見られる仕組み。また長期ドックになると、バス、トイレ付き、冷暖房完備、テレビは自由と、まるで一流ホテル並の個室。今のどころ、時間にゆとりのある経営者の利用が多いという。

検査結果については、約一週間後に面接指導や食事指導、成績書の交付などを行う。簡易ドックの場合は、直接成績書を送付することにしているが、意外な病巣を発見されることも少なくないそうだ。ドックの三大柱は①自分の健康状態が科学的にわかる②潜在疾病の早期発見と予防③面接指導による生活の改善が上げられる。

検査 一時間 簡易から長期まで 5泊6日

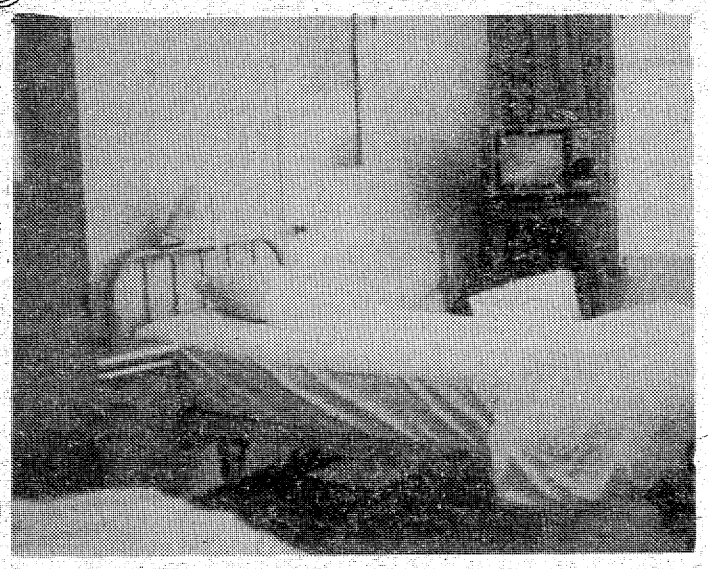

一流ホテル並の豪華な人間ドック専用の個室

〝汗〟とふとん

人間は、皮膚から一時間に三十～五十㌘の水蒸気を出しています。睡眠時間を八時間とすると、少なくとも二百四十㌘の水蒸気が出ることになります。ですから、寝具はからだから出される水蒸気をよく吸収するほどよく、吸湿性の大きいもめんは、一晩で二百㌘位の水蒸気を吸収することになります。このようにして、ふとんは水分を吸うばかりでなく、人間は熟睡すると、いろいろの生理機能は低くなるのに、発汗性だけは高まるので、ふとんはいっそう湿気を帯びることになります。ふとんが水分を吸収すれば、保温性が低下するばかりでなく圧縮性を低下して、寝心地が悪くなります。その上、湿気が多く暖かいふとんの中には、からだからの汚れもつくので衛生状態が悪くなります。

ですから、効果的なふとん干しをして、細菌類を除くようにしなければなりません。とくに赤ちゃんや病人の寝具は、ひんぱんに乾燥させなければなりません。もめんのふとんなら少なくとも週一回、合繊綿は吸湿性が小さいので二週間に一回くらい、風通しのよいところで陰干しします。

また、最近簡単なふとん乾燥器が市販されておりますので、便利になってまいりました。

家事

家具の虫の駆除 2

桐やラワンにつく虫は、木の中に卵を生み、それがかえって木の中をくいあらし、成虫になって穴からとび出しますから、穴をみつけて、薬を注入しても手おくれです。しかし、その穴の周りに卵が生んであることが多いので、殺虫剤をかけるのはよいでしょう。薬はエアソール式でもよいが、桐にはシミをつけるおそれがあるので、粉末の殺虫剤がよいでしょう。

家庭婦人

秋の声を聞くと、ふかしいもの味を思い出すのは、女性ばかりではありません。江戸時代には、ききん対策としてもっぱら栽培されたせいか、粗食という印象が強いようですが、たんぱくと脂肪を補えば立派な食品になります。そこで、さつまいも料理のいろいろをまとめてみました。

庶民の味〝さつまいも〟

たんぱくや脂肪補って

さつまいもの種類は多く、品種改良がさかんです。大きく分けると、いもの肉が黄色で粉質のさつまいも系と、いもの肉が白色で粘りのあるアメリカいも系、その中間に分けられます。さつまいも系は黄色いほどカロチンも多く、でんぷん含有量が多いので、蒸して食べるのに適しています。アメリカいも系は、でんぷん量は少ないが糖分が多く、あんこなどにピッタリです。

あまり大きいものや丸いものより、すんなりと細めのもののほうが、水っぽくなくておいしいようです。また、ひげ根の跡が小さく、皮が色づいていて固いものは肉が充実しています。

おいしいいもが手に入ったら、まず蒸してください。アツアツのところに塩をそえて食べるのが一番です。バターをつけて食べるのもおいしいものですし、チーズをはさんでも格別で、栄養的にもすぐれています。

栗の味を思い出させる、甘煮や栗きんとんもいいでしょう。細く切り、きんぴらごぼうのようにいためて味つけすると、おいしいものです。

十㌢くらいの細長い棒状に切って、油でカラッと揚げ、ごま塩にするとウイスキーの友に、あめをからませれば子どものおやつになります。斜め薄切りにして青のり、ごまなどを混ぜたころもをつけ、からりと揚げた天ぷらは知られています。さいの目に切って、むきえびと一緒にかき揚げにするのもいいでしょう。

皮をむいてなまのままおろし、酢じょう油を少したらして食べるのも新鮮ですし、皮をむいて細長く切ったものを、セロリやきゅうりと同じように、塩をふって食べるのもいいものです。

◆連日盛況につき
トルコ嬢大募集
◆素人・見習大歓迎
宿舎あり電話下さい
（54）5016
トルコニューチャイナ
小名浜・上町88―1　(54)5016　営業時間15：00―24：00

織内　内科　小児科
医師織内素生（もとお）
いわき市常磐関船町迎16　電㊷3235

福島県知事 般 第47―7786号
建築・店舗室内装飾・設計施行
Saro Kensо
佐藤建装
いわき市平・七町目　電74 6527

登山用具＜各種＞豊富入荷！
◉良心的なスポーツ用品の店
遠藤運動具店
平・中町（大黒屋デパート前）
TEL・㊹3391㊷8134

救急指定病院
労災保険指定病院
財団法人
竹林病院　電㊸2233代
整形外科・外科・内科
小児科・理学診療科・放射線科
所在地　いわき市平字堂根町
院長　竹林貞吉

外科　神経科
胃腸科　内科
▶入院応需◀
北山医院
院長　北山和也
いわき市平北白土字東原前
電23―3531
（東北電力南がわ）

【入院随意】
遊佐内科胃腸科医院
いわき市小名浜字丹波沼三八　電（昼）㊹五六五五（ピンク）（夜）㊹四六八八（自宅）

耳鼻咽喉科・気管食道科
鈴木耳鼻咽喉科医院
●入院設備あり
院長　鈴木知水
いわき市平字田町73　電㊹二六一三

産婦人科
中田医院
優生保護法指定医
●入院に応じます
女医　中田幸子
いわき市平字材木町　電㊹三〇九七

気管食道科
耳鼻咽喉科
高柳医院
高柳博一
●入院随時
いわき市平駅前　電㊹三八五六

電気扇のこと

好間高校長　山名隆之

明治以来、急速に普及されているのが電気事業。今でこそ、テレビ、冷蔵庫、せんたく機、暖冷房と無限の発展を続けているが、ラジオさえ珍しかった昔は、扇風機は〝ぜいたく品〟として奥座敷でうなっていたらしい。そのころは〝電気扇〟とか〝電扇〟といわれたらしく、好間高校校長山名隆之氏は、それにまつわる歴史などを、次のように本社に寄せてきた。

このほど、昭和十八年四月刊行の『植田水電事業史』をみているうちに、同書四十六頁から五十一頁にかけて「電力供給規定」の項があり、そのなかの五十頁から五十一頁にかけては、専ら「電気扇」についての供給規定が掲げられている。暑いさ中に、これはちと涼しく珍しいものだ、と思った。その場所からしてそれは大正八年九月ごろに出来た規定らしいのである。故金成通翁を社長とする植田水力電気株式会社は、それ以前からあった植田電灯株式会社のすべてを買収併合して、はなばなしく大正八年十月二十四日を以て開業するが、開業を前にして、種々のことを取り決める必要があったのである。その一つに右のことが定められたのである。

電気扇（でんきせん）という名称は甚面白い。新鮮、ハイカラでこまっちゃくれている。試みに広辞苑を引いてみると、残念ながら無い。仕方がないから「扇風機」で我慢することとした。

◇小型電動機の軸に数枚の羽根をつけ、その回転によって風を起こす装置

とある。まさにその通りであろう。あらためて傍らにある扇風機を止めてみると、プラスチック製の四枚羽根である。「いまの扇風機は数枚といっても四枚か」と感心するのである。電気扇ならぬ扇風機は、七十年代の軽快な音を立てて回転をはじめる。

大正十二年刊の簡野道明の字源（私が磐中時代愛用した漢和字典）を引いてみた。「電」の項をみてゆくと意外なことに遭遇した。「電扇（でんせん）」というのがあるのである。しかし「電気扇」という語は、ついになかった。大正十二年といえば、植田水電KKの開業四年ということだが、辞書というものは出来上がるまでには、十年間もそれ以上もかかるだろうから「電気扇が電扇より数カ年古い」などとは、とても断定はできないだろう。果たしてどちらが古い名称なのか、それとも同時代併用であったのか。いまや六十

電気扇　辞書に見当たらず

当時、金持ちだけが使用

に手のとどく年ではあっても、大正生まれというと、これほどまでに情けないものなのである。歴史とはこのように、事実がいつの間にか分からなくなってしまう魔ものなのである。ちなみに、広辞苑には「電扇」もなかった。

○—○—○

第十五　電気扇の送電は夜間使用と昼夜間使用とに区別し送電可致候

このように区別して送電したというが、技術的にどのように操作されたものなのか、まず疑問である。

第十六　電気扇の取付工料は下記の通り申受候

㈠昼夜間使用取付工料　電気扇一個に付二円五拾銭（但し一戸内二個以上の場合は一個には弐円）

㈡夜間使用　同　一円五拾銭（壱円）

㈢移転付替の場合は前項同額同一家屋内の位置変更の場合は前項の半額を申受候

㈣電灯需要者にして休燃中の電気器具に電気扇を取付け夜間に御使用の場合は工料不申受候

第十七　電気扇及付属品は需要家の御負担とし当会社以外より購入御使用の場合は送電前当会社に於て試験をなしそれが試験料として机上用一個に付壱円天井用一個に付弐円申受候

この時代「生産と流通」の資本主義的競争が、すでにはじまっていることが知られる。取付料は他の物価および工賃に比べて高かったろうか、安かったろうか。「当会社より御購入ならば無料です」というわけである。いずれにしても天井といい、卓上といっても、電気扇そのものの価格は相当なものであったろう。もちろん、汽車の天井などには取り付けてはなかったであろう。

第十八　電気扇送電料は別表の通り定め前金に申受候天井用のものはその都度協定可致候

左送電料の一カ月と二夏期間料金の差および昼夜間と夜間料金の差の按配などは、今日と同様の割合であるが、もっともであるが面白い。一夏（六月十六日から九月十五日まで）の考え方は三カ月で、妥当であろう。

第十九　机上用電気扇は十二吋七十ワット、十六吋百ワット以内とし以上のものは割増金を申受くべく候

当時の有名事業所や財産家の奥座敷とか書斎には、静かになっていたであろう電気扇であった。その風に吹かれながら、事務をとったり勉強にはげんだりすれば、どれほど能率が上がっただろう。しかし一般にはどうも縁の遠いものであった。ある意味では、現在のカラーテレビ以上のものであったにちがいない。

電気扇といい、電扇といっても、電気が通らないことには役に立たない。しからば、平付近はいつから電気が通ったであろうか。ただいま、手元では分かりかねる。私どもの村（夏井）に電柱が立ち、電線が引かれたのは子供のころであったが、それが私の何歳のころなのか、よく覚えてはいない。小学校一、二年のころかとも思うが、若しそうだとすれば、大正十二年前後ということになる。平町内はそれよりももっと早かったであろう。

とにかく浜通りの電気供給事業は、県内の他の地区に比べて大変遅れているのは事実である。福島町（明治四十年に市制が布かれた）の一部に電気が送られたのは、実に明治二十八年十一月で、これは県内で最も早いし、東北地方でもさきがけのものであった。

電気扇のころは、もう遥かな時代となっているのである。そこから涼しい風が送られてくると思うと、一種の消夏法になるような気がする。

種別	期間	昼夜間使用料金	夜間使用料金
十二吋	一カ月間	参円八十五銭	弐円五十五銭
	二夏期間		
十六吋	一カ月間	四円五拾銭	参円五拾銭
		壱円	八円五拾銭

カット・菱沼　儀

勿来短歌会　七月作品

高木　芳男

1朝夕に漬梅のかめ揺すりて、黒板に書き妻の旅立つ

比佐　霞山

2長つゆの中の大安日晴れわたり地鎮祭すれば労苦忘るる

吉成　ミヨ

3足遠き吾をわびつつ紫陽花を植ゑて別れぬ父母のみ墓に

鈴木　初子

4畑めぐる草を刈るとき残し置きし待宵草は今宵咲き初む

佐藤　愛山

5すこやかに世に存らへて今様の墓所を設計る老の愉しき

松本　千秋

6朝の陽をまともに受けて白き船目下の海水　ひきてゆく

子風

7霧深くよどむ夕べの川の面を幻のごと川舟のゆく

雲を率て雷二つ箭の尾根走る海の幸捧げて開く今日の海

箱眼鏡並べて憩う曇岩視線皆沖へあつめて海開き

◇…◇…◇

雷鳴に瞳見開くかやかす山靴を脱ぎて憩える花擬宝珠群落の擬宝珠霧に立ちそろう擬宝珠の花群がりて牧柵閉ざす畦越して門田溢れし雷雨かな右手にやす構えて久し箱眼鏡まだきより霧濃きなり海開

何　鳴

8短夜のあけやらざるになき出づる郭公の声は裏の森より

菅原　三代

9力じくさき部屋に起居の長ければひどつの病得て夏に入る

田子　仁郎

10ひとしきり風の起これば舞ひ立ちし柳絮は橋を越えてとびゆく

雲石　太郎

田子評　①生活の中から生まれた。ほほえましい②言葉を整理するとよい③無駄な言葉がなく筋がとおっている。感傷におぼれていないのがいい④上句説明的であるが、女性らしい気分が出ており素直な詠みぶりである。

青柿会句抄

蒼山

雷雨来て軒に数多の蚊の迷う　花擬宝珠狭庭なれども石畳きて　たまさかの早起道の花擬宝珠　箱眼鏡己が素足の白々と　澪に祝詞消さるる海開　箱眼鏡視界をよぎるはや速く　暑中休暇の終わる日である。

（何鳴記）

【選後に】三名のみの小集会

カットできまる
あなたのヘアー
ビューティサロン ささき
平字南町3の2・電㉓9010（佐々木春美）

川魚料理
うなぎ
柳川
鯉料理
太平洋の魚
田舎料理
出前!!
早い早い
常磐湯本駅前（商業団地）TEL・(43)5676

屋内外看板・装飾・企画・施行
箱崎美術広告社
工場　平・佃町3の9　電㉓1319
自宅　平・十五町目2　電㉔6061

ユックリとショッピングの出来る店
午後7時まで営業
カーアクセサリー
モトクロス用品
ホンダ純正部品
東京海上の自動車保険
内郷御厩町前田
TEL(26)—3533
平パーツセンター

おいしい かまぼこ
（無漂白）
源氏
株式会社 志賀四郎商店
いわき市平薄磯字中街道　☎39:3500代

肥り過ぎで気になる人
10日で5キロ
ムリなくやせるJOCA方式
御指導致します
日本肥満コンサルタント協会員
さこう薬舗
中ノ作市場バス停前　電㊸7411

豪華な大ホールで
結婚披露宴会を！
◆お膳、お酒（ビール）　三、五〇〇～五、〇〇〇円（税込み）
◆立ち食いパーティー　一、五〇〇～二、〇〇〇円（税込み）
※会場予約受け付け中　※駐車場あり
ホテル まるいち
常磐湯本町三函　電㊸三七六二代

■小鳥は平和のシンボル
■涼を呼ぶ鳴き虫　すず虫
■昆虫の王様　カブト虫
■虫かご各種入荷しました
剝製・犬猫用品・雑品・各種ドッグフード
小鳥・小鳥用具・餌料・小動物・金魚
卸小売
ペットのコンサルタント
橋本小鳥店
74—4013
大黒屋デパート小鳥部
23—1191

計算機ならば
明和商販
平・五町目　電㉓〇五九七

焼肉・朝鮮料理専門店
郊外レストラン
平城苑
深夜2時まで営業してます
ご家族連れ　宴会にご利用下さい
平駅から車で5分
6号国道沿い下り
（旧農事試験場あと）
いわき市平塩字中島6の2　電23—0729

風呂、住宅設備のことなら
大黒釜屋へ
◆じょうぶで安全　ワンタッチタイムの……大黒石油釜
◆厚銅製　わきの早い　10年保障の……大黒風呂釜
◆銅製　お湯がきれい　高性能の……大黒給湯ボイラー
◆わが独自の製法と意匠最高級浴槽……木曾檜特製浴槽
渡辺工業所
本社・工場　いわき市平・正月町13　電㉔9251　店電㉓1095

のれん＋新鮮＋誠意　①
味ひとすじに
のれんの伝統を大切に常に新鮮な材料を仕入れ海の幸を豊富に真心こめてしかも安価で手軽に味わっていただいております
割烹　一平
小名浜／電㊹3311代

陸と海を結ぶパイプ役

SATURDAY 談話室

社長さん

(有)三共無線電機商会社長
中郡　正夫氏

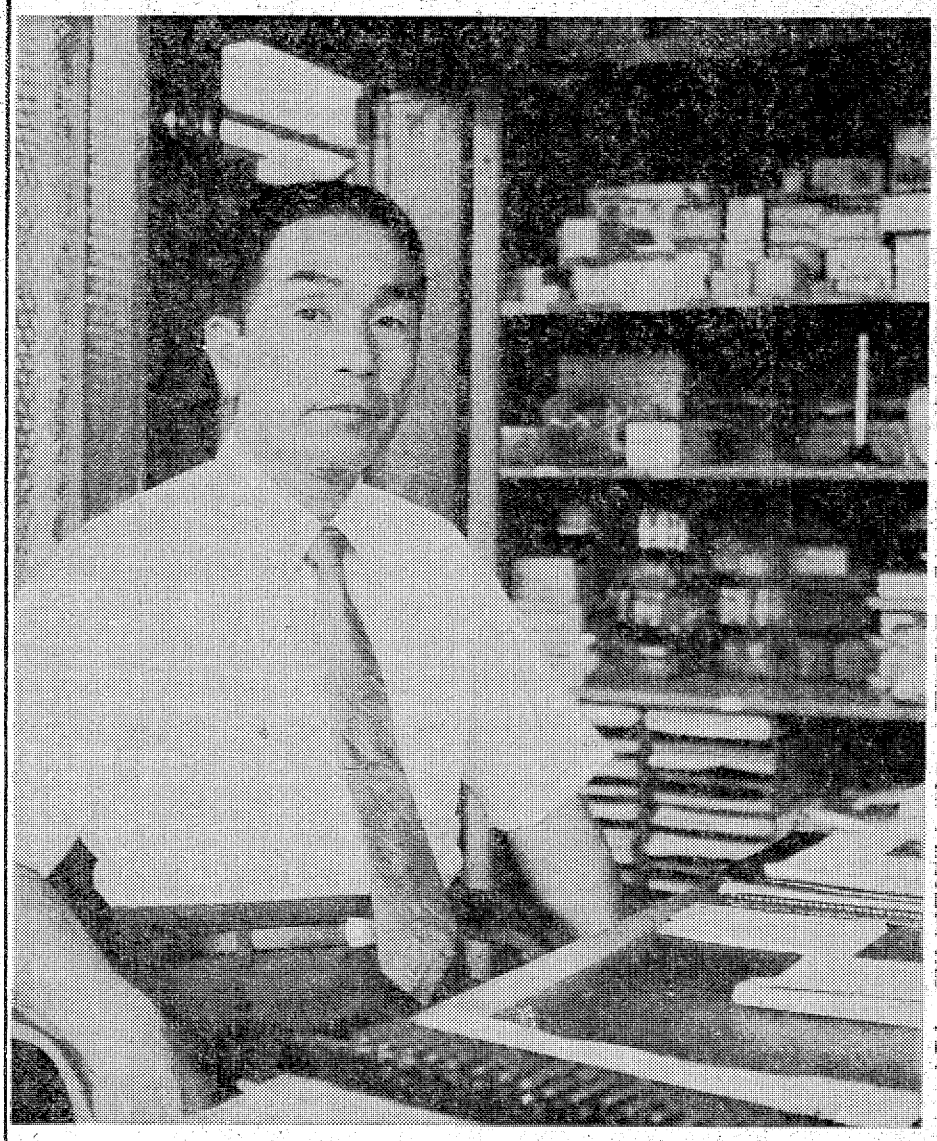

"誠意を尽くしてサービス―それには　やはり技術のレベルアップが先決"と語る中郡社長

持てる技術漁業振興へ

「機械は、日進月歩。五年も経っては、もう古くなってしまうんですよ。ですから、機械に対する技術レベルが問題。出先としては、各種機械をマスターしなければなりません。せっかく高い機械を買っても使えないでは申しわけありませんから。そのためには、絶えず勉強することです」と中郡さんは、静かな口調で話す。温厚で誠実な人柄である。

家は、製材業。五人きょうだい(男三人、女二人)の次男。九つのとき、父と死別、母の手一つで育った。「当時の小名浜は、一漁港にすぎず、仕事をするにしても船関係ぐらい。船乗りになるより技術を身につけた方がよい、と思って」高小卒業後、上京して「オバのところに世話になり、母の仕送りと足りない分は新聞配達をして」目黒の無線講習所に学んだ。

昭和十七年、戦争さ中に卒業、東京の海軍部会(軍の工用機関)に所属、軍属の肩書で軍事物資の輸送船に乗り組み、無線士として南の海で活躍した。

十九年十一月、乗っていた輸送船がボルネオ島(インドネシア)沖で魚雷に触れ、航行困難となり、やっとマニラ(フィリピン)に避難、補修して佐世保港に帰港した。そのころは「船がほとんど沈められ、乗る船もない始末で」お役ごめん。

ところが、「帰郷を待ち構えていたかのように赤紙令状」。海から一転して陸の高田連隊(新潟県)へ入隊。対空無線隊に配属され、主として特攻隊との連絡に当たり、兵庫県加古川市や愛媛県松山市の基地を回り、再び兵庫県に戻り、三木市の飛行場近くのお寺に設営された通信所で終戦を迎えた。

"機械で漁獲"驚く漁民
信念曲げず魚探機普及

「軍属時代におったシンガポールが気に入り、戦争が終わったら定住しよう、と考えていたんですが、はかない夢でした。しかも帰り早々、兄貴がニューギニアで戦死の知らせです。兄に代わって家族の面倒をみなければならなくなったんですよ。しかし、無線機を装置している船は県の指導船ぐらい。自分の技術を生かす場がなく、とても心細かったんですが、戦後の食糧増産で、漁業も活況。二十一年、地元の無線販売会社に勤め、二十六年、独立して今の会社を設立しました。そして、間もなく北洋漁業も再開して港は一段と活況をみせてきましたが、資材は相変わらず軍の放出物資で賄うという窮屈さ。こんなことが二～三年つづきました。もっとも印象に残っていることと言えば、開業早々、魚群探知機を販売したことです」と笑顔をみせながら、こう話をつづける。

「魚は、船長と漁労長のカンで取るもんだ、と考えていた時代ですから『機械(超音波)で魚が取れるもんか―』と全然、話に乗ってこないんですよ。やっと、説得して機械を納めても、一向に使う気配もない。あげくの果ては『機械を持って行け、金は返せ』ですよ。親会社との板バサミになって困りました。何しろ、一台一千万円もするんですからねえ。しかし、中には『漁業も機械化時代』という進歩的な船主もおり、三十年ごろから、びっくりするほど売れました。信念を曲げず、じっとガマンしてきたのが実を結んだわけです。まあ、苦労もあったけど、時流に乗って順風満帆―。でも、これからは、慎重にやらねば―と思っています」

「ウチで扱っている機械は、無線通信機、航空計器、漁労計器、すべて海上生活に欠くことのできないものです。特に無線機は海上と陸上を結ぶ唯一のもの、それだけに責任を感じます。機械故障―などと聞くと食事もノドを通りませんよ。ですから、自分たちが海上生活をしている気持ちで、誠意を尽くしてサービスに当たることです。それには、やはり技術のレベルアップが先決です」と力をこめて言う。

メモ帳

大正十二年、いわき市小名浜字上明神町生まれ、50歳。目黒無線講習所(現在、電気通信大学)卒。戦時中、無線通信士として海と陸で活躍。二十六年、小名浜字栄町に(有)三共無線電機商会設立。漁業振興に尽くしている。

市民生児童委員、市防犯協会理事、小名浜ロータリー会長。

家庭、キヨ子夫人と一男一女。

趣味、ゴルフ。

新涼しアキ

▼一日は二月四日の立春から数えて二百十日目。だから十一日は二百二十日。こんな呼び方は日本独特のものでトルコにはない。そして『防災の日』これは大正十二年の関東大震災の記念だという。なんでも記念すべき日に

▼もう、とっくに立秋をすぎているのに…まだ暑い日が続く。九月といえば仲秋。いいかげんに暑さのあいさつはやめたいと思っても、つい口に出てしまう。でも朝夕めっきり涼しくなって日の暮れが早くなりましたネ。

▼さわやかな初秋も中旬をすぎると台風の心配。必ずやってくるものと覚悟だけはしておきたいもの。お宅の台風はいつくるのか？昔は台風を野分(のわき)といった。野の草をわけて吹くという意味だそうです。

▼十五日は敬老の日。翌日は振替休日。うれしがってるのは敬老される方か、敬老する方でしょうか。老年期はすべての人に必ず訪れる時期です。まだ役に立つか、若いかどうかは常にテストをしておくことですな。

情熱の九州美人大挙来たる
美人トルコ
小名浜／電54―4360

ガソリンの節約 20%平均

シンコウ HI-STAR ハイスター

シンコウハイスターの誕生

シンコウハイスターは、第二次世界大戦下のドイツ軍事研究所でローレンツ・インホフ博士により軍用車の燃料節約と性能アップを目的として考案され、特許となったもので、当社と西独ベルハルトヘルツアー社と技術援助契約(外資認第4368号)に基づいて製造しております。

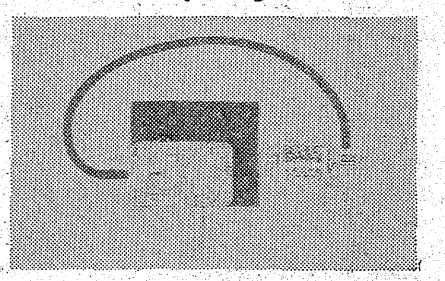

都市内による走行データ

	測定した減少率%	走行比率
アイドル	37.5×0.3835	=14.38
発進加速	16.9×0.249	= 4.20
定　速	7.0×0.122	= 8.50
減　速	37.5×0.24	= 9.00
	合計節減率	=36.08%

実際ユーザーの使用には定速走行(郊外走行)の時間が延びかつ60km／h程度の走行もするので　実車にて燃費試験を行うと20～30%程度の節減率を示す

東京都港区南麻布2―5～16 ゴケヨウビル
全国自動車用品工業会
技術担当常務理事　宮前正一

20%平均

ハイスター取り付け後のメリットのかずかず
■燃料消費量が平均20%も節約できます
■加速性が良くなります
■排気ガス中の一酸化炭素(CO)・炭化水素(HC)が減少します
■オーバーヒートを防止します
■スロー・アイドリングが安定します

排出ガス減少装置「ノクサー」
使用過程車に効果大!!
使用過程車の点火時期調整方式による排気ガス浄化装置として運輸省の指定を受けました
特　徴
■CO(一酸化炭素)HC(炭化水素)NOx(窒素酸化物)を平均値で義務づけられている削減値を大幅に上回って削減できます
■燃料消費が節約できます

特約店 モニター 募集

連絡先
福島ハイスター商会
福島県いわき市平字中町13の1
TEL・23―2268

市本庁の消防計画は万全？

排煙作動は自動的に

降りられるか直立ハシゴ

地下一階、地上八階、建物面積二万一千三百三十七平方㍍、職員千五百人、一日平均千二百人の一般市民が出入りするいわき市役所本庁舎。この巨大な建物の防火対策はどうなっているのか！同庁舎を管理する市財務部管理課はこのほど、具体的な対策のひとつとして「いわき市庁舎消防計画」をまとめた。

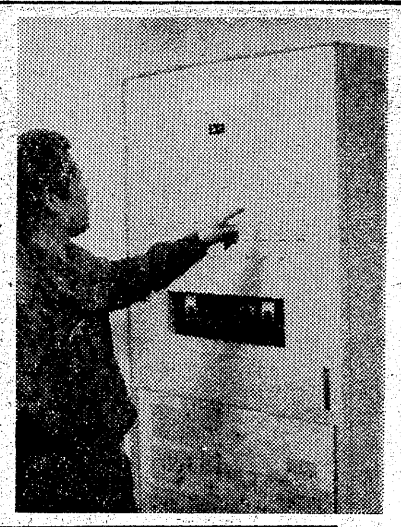

それによると現在庁舎内には、①消火設備として消火器八十七個、消火栓二十一カ所②避難設備として救助袋六カ所、固定ハシゴ東西二カ所③防火設備として防火扉四十四カ所、防火シャッター九カ所―などがある。

なかでも、煙から火災をいち早くキャッチし、地下一階の警備室と宿直室、七階電話交換室の三カ所にある自動火災受信器が受信、七階の非常用放送設備で火災の発生を知らせる装置は、市内でも最新式。

【市内で一番最新式といわれる自動火災受信器】

また、各階の廊下には「非常口」の通路誘導装置がある。これは、同装置に向かって左側の矢印が消えたら、左側の階段は煙が充満しているので右側の階段を使って避難するよう指示するもの。同時に、各階にある排煙設備も自動的に作動して、火災で最も恐ろしい煙による一酸化炭素中毒などを防ぐことができる。だが、東西の直立した非常ハシゴを七、八階から降りられるのか。まだテストしたことはない。

しかし、最も重要な事は火災を発生させないこと。「火災はモトから絶たなきゃだめ」と各課ごとに点検班を置き、火気類や消火器などの点検を毎日行っている。万一、火災が発生した時には、財務部長を隊長とした初期消火用の自衛消防隊（隊員二百二十人）が、消火作業や避難者の誘導にあたる。

一日平均三千人弱の人々が動めく市役所。この大集合体の中で火災が発生したら…。関係者は対策に必死だ。

〝くじ付定額〟が一億余

各郵便局で三次売り出し

六、七月と三回にわたって、郵便局で発売された〝くじ付き定額貯金〟は大部好評だったが、さらに九月二日から第三回目のくじ付き定額貯金が発売される。今回はワクを拡大、全国で八百億円が売り出されるが、東北郵政局管内では七十五億円。特賞はもちろん一千万円。

東北郵政局管内の特賞当たりくじは、第一回二本、第二回三本の計五本。平均十四万口に一本の割りで、全国の二十五万本に一本の割りより高率だった。また一等百万円の当たりくじも計九本に上り、十万円以上になると総計二百十三本が当たっている。

平郵便局の場合、六月に売り出した一回目は、初日で割り当ての千六百八十万円が、七月の第二回目は三日間で二千二百万円を売り尽くしたが、今回の割り当ては四千万円。このほか普通局の内郷が一千万円、常磐千九百六十万円、植田一千万円、小名浜千九百万円で、いわき市内の特定局の分も含めると、二億円は超すものとみられている。

同貯金は一口当たり一万円、一年据え置きのもので、最低でも四百円の賞金がつく〝空くじなし〟が魅力。期間は九月二日から三十日までの一カ月間だが、ワクが少ないため、早いうちでないと入手できないことにもなりかねない。

抽せんは十月二十一日、賞金の支払い開始は十月三十一日から。賞金の当せん本数は次の通り。

▼特賞＝一千万円、三十二本▼一等＝百万円、六十四本▼二等＝三十万円、七百四本▼三等＝十万円＝千六百本▼四等＝一万円、一万六千本▼五等＝千円、八十万本▼六等＝四百円、残り全部

完泳、さすが高学年

平二小で泳ぎ納め会

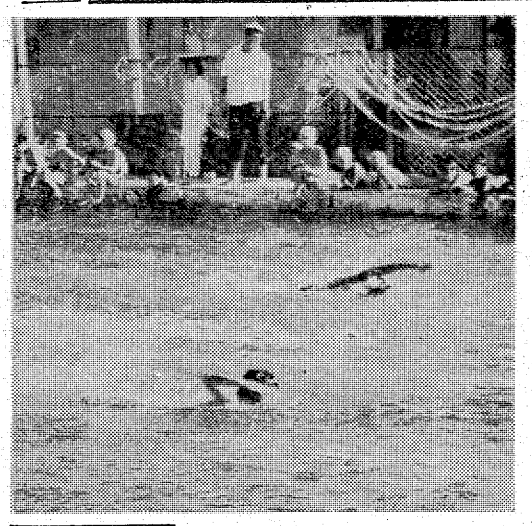

平二小（根本篤校長、千六十三人）は夏休み中希望者をつのって水泳の訓練をしてきたが、二十九日午後、この児童たち七十人の泳ぎ納めと記録会を兼ねて水泳大会を開いた。

夏休み中の水泳訓練は毎年島高等PTA副会長の指導のもとに行われている。この日は休み中の訓練の成果をみようと開かれたもので、三年生から五年生までが五十㍍、六年生が百㍍を泳いだ。このうち三、四年生は途中で足をついてしまったり、ゴール寸前で力尽き、肩で息をするなどの光景が見られたが、五、六年生はりっぱに全コースを泳ぎ切っていた。なかでも六年生の伊藤明子さん（二）は百㍍を一分29秒6で泳ぐなど、スピード、フォームにすばらしい練習の成果を見せた。

なお、同校では九月十日に「プール納め」をするため、二日から八日まで、一日一学年ずつ学内の水泳大会を開くことにしている。

【平二小の水泳納め記録会】

常磐で健康相談　いわき市常磐支所は九月二日午前九時半から正午まで、常磐公民館で健康相談を受け付ける。

ヘアさん

8.218　中島安男

カウンセリング研修会

14日　平市民会館

市教委、いわきカウンセリング研究会共催の第八回カウンセリング研修会は十四日午前九時から、平市民会館大会議室で開かれる。元法務省矯正研修所教官、現在日本カウンセリングとセンター世話人である小和田元彦氏を迎え、「私のカウンセリングの経験」と題する講演を聴く。

だれでも参加でき、入場料は無料。

くらし随筆

言格

山田作実

社会的動物である人間は、いつも対人関係で悩む。隣人、上役、部下、それに家庭に入ってまでつきまとう人との交わりは、永久についてまわる宿命である。

◇

人間の生活は、逃れることのできない舞台俳優みたいだ。地域性や習慣の上に、どっかとあぐらをかいた「世間の目」という、目に見えないブレーキに足を引っぱられながら、なお生きていかなければならないのだ。

それは、常識という平均的生活態度を、半は強制的に強いるものでもある。

そんな中でも、人間関係は成立させなければならない。深い感動と、緊張をもって―。

荘子の言葉に、「君子の交わりは淡き水の如し、小人の交わりは甘きこと醴（あまざけ）の如し」と、いうのがある。君子の交わりは、淡々として変わらぬ水のようだという。小人の交わりは、甘酒みたいに甘いだけでやがては腐るという。

心して聞くべき、味わい深い言葉だ。

先人は、滋味あふれる数多くの言葉をのこした。現代人は、それを読む余裕すらないのだろうか。

◇

もしそうだとすれば、われわれは子孫に憂いだけを残すことになる。

（公務員・勿来）

御婚礼写真には・・・
助川写真館
小名浜・本町　電(54)8888代表

各メーカー網戸　電話連絡あり
次第　見積もり配達いたします
玉村硝子店
☎56―2211 代

建設業　設計・施工
◆土木一式工事　◆建築一式工事
◆軽量鉄骨工事
どんな小工事でも施工いたします
電話一本で係員を参上させます
株式会社 阿部組
代表取締役　阿部春輝
いわき市常磐湯本町下浅貝2　電43―2968

D.P.E・免許証
カラープリント
タカツ写真店
平・新川町交差点きわ
TEL 23―2750

広告マッチ　割箸と袋
広告マッチは
可愛いいい広告媒体です
カレンダー　タオル　うちわ
記念品は
30円から100万円まで
贈答用品センター
嘉見家
いわき市平字大町18　☎74―5469

ごあいさつ

残暑お見舞い申し上げます

このたび私ども七社協同いたしまして印刷業構造改善の政策に沿い共同購入を主軸とする合理化に踏み切ることとなりましたつきましては去る六月十九日付で県知事の認可を得ましたので九月一日から実施の運びとなりましたご交誼のほどよろしくお願い申し上げます

昭和四十九年九月一日

協同組合 いわき印刷センター
いわき市平字一町目二九
(株)平活版所内（電七四―六一八五）

理事長　坂本行蔵　(株)平活版所
副理事長　渡辺安広　(株)はましん
理事　永野秀夫　(資)常磐印刷所
理事　高野立雄　(株)三国屋印刷所
理事　山崎福次郎　(株)山崎活版所
監事　長瀬安孝　長瀬印刷(株)
監事　渡辺武　四倉活版所

〈取引各社〉
(株)小林紙店　(株)いませ
(株)三和紙店　吉田印刷機材(株)
(株)紙善商店　(株)ヤマトヤ商会
(株)飯島商店　やまと総合(株)
(株)坂本紙店　(株)阪田商会
大日本インキ化学工業(株)　誠伸商事(株)
東洋インキ製造(株)

川前・沢尻の大ヒノキ

日本でただ一本、九階ビル並みの高さ

国が天然記念物に指定

去る三月三十日、文化財保護審議会（田中義男会長）から国の天然記念物に新指定を受け、奥野文相に答申されていた、いわき市川前町の「沢尻の大ヒノキ」が、このほど正式に天然記念物の指定を受けた。

天然記念物に指定された「沢尻の大ヒノキ」

天然記念物に指定された「沢尻の大ヒノキ」は同町上桶売字上沢尻五番の口地内にあり、農業宇佐美勝美さん（六七）が所有している。根元の周囲は十一・八㍍。高さは三十四㍍と九階建てビルと同じ。また、地上から二～三㍍のところで幹は七本に分かれているが、うち二本は特に太くなっており、下枝は地面にまで垂れ下がっている。

樹齢は数百年とも数千年ともいわれる。樹勢はきわめて良好で、幹には空洞もなく、現在知られている限りではヒノキの国指定天然記念物は日本でただ一本だけという。

【国指定に決まった沢尻の大ヒノキ】

解決しない郵便関係

自由ケ丘・郷ケ丘・明治団地　行政は統合実現

同じ団地でありながら行政区や学区が違うといった不便を解消するため地名地番の変更は、四月一日からの自由ケ丘、郷ケ丘を始め、この二十三日には明治団地が法務局土地登録簿、市民課住民基本台帳の書き替えを完了、行政区などのムジュンを解消した。しかし郵便局関係は労使間の調整がつかないまま、平局と小名浜局、平局と内郷局といった、同じ団地内で配達区が分かれており、地区民から国民本位の郵便行政に欠けていると批判の声が高まっている。

いずれも民間開発による住宅団地から出た問題で、合併前のままなので同じ団地内でも本庁、支所と行政区が異なり、学区から選挙区、郵便配達などすべてに不便を来たしていた。

市はこれらの市民の声に、いち早く解決に乗り出し、市の関係する一般行政、教育、選挙などいっさいを団地住民の希望する平地区に統一、自由ケ丘と郷ケ丘は四月一日から、明治団地は八月二十三日から実施した。

明治団地の場合は四十五万平方㍍、八十二区画、三百戸（千三百筆）。ところがいまだに解決しない自由ケ丘、郷ケ丘同様、郵便局関係の手直しがサッパリ進まない。

自由ケ丘と郷ケ丘では平局と小名浜局に分かれ、明治団地は平局と内郷局に分かれている。小包や郵便が遅れるのも郵便局の管区が違うからだというのが地区民の声。市が出来ることが、なぜ郵便局に出来ないのかというのだ。

もちろん局側にも理由はある。管区を変更することによって局員の増減、配置転換が必要となって、組合側の了解が得られなければ不可能ということだが、四月一日から地名地番を変更した自由ケ丘、郷ケ丘団地などは、あれからもう半年近くになる。

追突して重傷

三十日午前七時三十五分ごろ、いわき市好間町今新田字鑓車一〇地内県道で、停止していた同町上好間字今宿九〇ノ三、教員大平喜貞さん（四九）の普通乗用車に同市平赤井字諸荷五八、土工白土多利吉さん（六七）運転のバイクが追突。白土さんは左ひ骨を折って二カ月の重傷を負った。

いわき中央署の調べによると、白土さんが前をよく見ていなかったため。

無免許の高校生が転落ケガ

友人のバイク借りる

三十日午前十一時五分ごろ、いわき市平薄磯字宿先三三地内市道で、バイクに乗っていた東京都荒川区、高校生A君（一七）はハンドル操作を誤り、ガードレールにぶつかって道路下約五・三㍍の砂浜に転落。下腹、右足などに二週間のケガを負った。

いわき中央署の調べによると、A君は薄磯に遊びに来て、無免許で友人のバイクに乗っていた。

バイク安全運転競技

2・3日　東北電力で県内対抗

東北電力福島支店管内のバイク安全運転競技会は、二日午後一時から三日午後三時まで、いわき営業所と平中央自動車学校に九十選手が参加、安全技術を競う。

福島、郡山、いわき、若松の県内四総務営業所ごとにチームを編成、法令、点検、コース走行、路上走行を競う。

二日は営業所で法令のペーパーテスト、三日は平自動車学校で開会式のあと実技を行う。同競技会には多田利彦支店長も出席する。

長年月無事故を誇るいわき営業所としては負けられない一戦と、張り切っている。

トプコブランド販売

藤越　良質低価の19品選ぶ

いわき市平のスーパー藤越（江島一雄社長、十一店）は十月一日からプライベート・ブランド商品（PB商品）を販売する。消費者が要求するものを造らせて売るのがPB商品で、すでに同社では第一次販売品目の十九品を百人のモニターに配布、意向調査に入っている。

全国の中小スーパーで組織するボランクリーチェーン、オール日本スーパーマーケット協会（七十社、五百五十店舗加盟）が、チェーンのPB商品を開発、販売促進体制を強化するために改組、販売量を増大することによってメーカーへの発言力の強化を図った。新組織の販売促進部のうち藤越は東北ブロックを担当する。

現在食品、日用雑貨を中心としたトプコブランド百四十品目のPB商品を開発しているが、藤越ではとりあえずこのうちの十九品目（家庭用品十、食品九）の販売から始める。いずれも優良メーカーの製品だが、これを一般価格の一〇～一八％安で売れるのが特長で、今後消費者の要望にそった品目を増やしていく方針でいる。藤越では、値上げストップ販売につぐ、消費者要求による販売体制の一つとしている。十九品目次の通り。

【家庭用品】ソフト洗剤　クリームリンス　台所用洗剤　オイルシャンプー　漂白剤　歯ブラシ　スポンジタワシ二種　ナイロンタワシ　クリームシャンプー

【食品】リンゴ果汁　しょう油　かん入りリンゴ果汁　ゆであずき　かん詰め　即席ラーメン二種　みそ　しいたけ入りコンブ　からしコンブ

徳風園が満22歳に

お年寄りが感謝祝福

老人ホーム徳風園（阿部順吉園長、九十七人）はこの八月で開園満二十二年を経過したのを祝い、三十日正午に同園大食堂で昼食会を開いた。

同園は昭和二十七年八月、いわき市平下荒川の竜門寺前に平市立養老園（定員五十人）として建設され、三十四年に増築、定員を七十人に増やしたあと、施設が老朽化したため四十七年五月、現在地の同市平下高久に移転新築（定員百人）した。現在の阿部園長は四代目。入園した老人は延べ五百二十七人におよぶ。

昼食会では阿部園長が同園の沿革を説明したあと、「社会の進展に寄与してきた老人は明るい生活が保障されなければならず、園生のみなさんは何の心配もなく長生きしてください」とあいさつ。続いて市長代理の馬目助役が「長い歳月、日本を築き上げてきたみなさんに敬意を表します。また職員のみなさんもごくろうさまです。来年もさ来年も元気な姿で一緒に食事ができるよう祈ります」と祝辞を述べた。

このあと、社会福祉事務所の柏原信彦社会課長の音頭で乾杯、お年寄りたちはテーブルに並べられた赤飯、刺し身、中国風デザート「牛乳豆腐」などのごちそうに舌づつみを打った。

【徳風園の22周年記念祝い】

交通事故

	発生	死者	傷者
いわき中央署	2件	0	2人
〃東署	0	0	0
〃南署	0	0	0

（30日・県警交通企画課調べ）

小中校合唱音楽祭地区予選

2日平一小体育館で

いわき市小・中学校長会連絡協議会（草野政雄会長）主催による第二十八回福島県下小・中学校音楽祭第一部（合唱）いわき地区大会は九月二日午前九時から、平一小体育館に市内小・中学校十校、四百人が参加して開かれる。

参加校は課題曲「気球に乗ってどこまでも」と自由曲の二曲で審査される。同大会で選ばれた小学校二校、中学校三校は九月十一、十二の両日、郡山市民会館で行われる県大会に出場する。

審査員は岡部林之助平工教諭、安部哲夫小名浜高教諭、佐藤徳重いわき教育事務所指導主事の三氏。

常磐地区少年防犯球技大会

1日　湯本高校庭

第二十三回常磐地区少年防犯親善球技大会は、市常磐防犯協会など主催で一日午前八時十分から湯本高校庭で行われる。

種目は小学男子ソフトボール（十一チーム）、同女子ブットボールスボール（十四チーム）、中学男子野球（五チーム）、同女子ソフトボール（三チーム）。

小白井で子宮ガン検診　いわき市川前支所は二日正午から、子宮ガン集団検診を小白井婦人ホームで行う。

川前で子宮ガンの検診　いわき市川前支所は二日午前十時から、子宮ガン集団検診を同支所で行う。

稲作転換事務打ち合わせ会　いわき市農政課は二日午前十時から市庁舎八階会議室で、稲作転換事務打ち合わせを行う。

治山事業の技術研究会　いわき市林務課は二日午前九時から市庁舎第一会議室で、治山事業技術研修会を行う。

サン・アートが、
白銀町から4町目9番地に、
移りました。
どうぞ、お立寄り下さい。

有限会社・サン・アート　代表　佐藤卓布

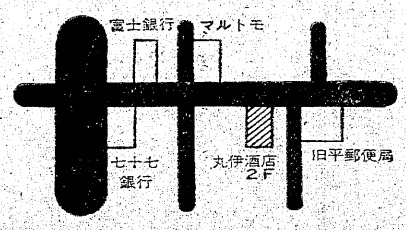

最近のわたくし達の主な仕事

48.11		サロン・ド・エル	（平）	設計・監理
48.12		ベル・ボック	（平）	設計・監理
49. 3		ネモト駅前店	（平）	設計・監理
49. 6		フランセ靴店	（原町）	設計・施工
49. 7		ワタヒキ印舗	（平）	設計・施工
49. 8		みとや本店	（平）	設計・監理
49. 9		アプローズ	（小名浜）	設計・監理
49. 9	（予定）	なかつ	（広野）	設計・施工
49.11	（予定）	ふくたや	（郷ケ丘）	設計・監理
49.11	（予定）	プチKAMESO	（水戸）	設計・監理

亀宗チェーン：店内デスプレーとPOP
平駅ビルヤンヤン：店内デスプレーとDJ
ネモト：販売促進と店内デスプレー
マークとシンボル：常交観光・ふくたや

店舗設計・商業デザイン
SUN-ART
いわき市平4－9 TEL.23－3604・4090

六曜

1日(日)先負
2日(月)仏滅
3日(火)大安
4日(水)赤口
5日(木)先勝
6日(金)友引
7日(土)先負
8日(日)仏滅
9日(月)大安
10日(火)赤口
11日(水)先勝
12日(木)友引
13日(金)先負
14日(土)仏滅
15日(日)大安
16日(月)友引
17日(火)先負
18日(水)仏滅
19日(木)大安
20日(金)赤口
21日(土)先勝
22日(日)友引
23日(月)先負
24日(火)仏滅
25日(水)大安
26日(木)赤口
27日(金)先勝
28日(土)友引
29日(日)先負
30日(月)仏滅

【奇祭"菅波愛宕神社の火祭り"】

▽…九月は"ながつき（長月）"ともいう。誕生花はなでしこ、誕生石はサファイア。一日は二百十日、関東大震災記念日で防災の日。防災というと天災だけを考えがちだが、人災のあまりの多さに防ぎ切れないほど。

▽…いわき地方は台風も上陸しない幸せの国。だから集中豪雨には弱い。下水道、都市下水路は一時間四十一・八㎜以内の雨量排水で計画したものだから、局地的にそれ以上の雨が降るとたちまち床下床上浸水の洪水だ。四十㎜以上の雨は降らないとはいい切れまいし、水の恐怖がつきまとう。

9月のごよみ

行事

1日　二百十日
　　防災の日
2日　県小中学校音楽祭予選
　　市民生児童委員大会
3日　県農村青年4Hの集い
　　吹奏楽予選
7日　いわき市女子のつどい
8日　中田横穴公開
　　市家庭バレー・壮年ソフト大会
11日　二百二十日
　　吹奏楽コンクール県大会
13日　新中卒者の研修会
15日　世界法の日
　　敬老の日
16日　国土美化強調週間
18日　小学校音楽祭
19日　市長選告示
20日　彼岸入り
23日　秋分の日
24日　結核予防週間
26日　彼岸明け
29日　市長選挙
30日　十五夜

市長選挙

▽…いわき市三回目の市長選挙が十九日告示、二十九日投票で行われる。すでにマチといわず林道といわず立候補予定者のポスターが張り出され、"紙バクダン"という名のPR紙が各家庭に投下されている。それが中傷とヒボウに満ちているのが何ともやりきれない。

▽…これではまるで候補者不在の戦争だ。信者以外は負傷、離反もしかねない。これに県議選までからむから、ますます焦点がはずれる。ともあれ翌日は中秋の名月。笑うもよし、泣くもよし。

お天気

大陸から寒気が南下して天気がぐずつきやすくなる。
始め会津地方を中心に不安定で局地的大雨の恐れもある。
月後半は曇りや雨が多くなる。上旬は暑い日もあるが、中旬以降は気温の低い日が多くなり、月平均は平年並みか、やや低目。雨は平年並みかやや多目で一時台風の接近で、風雨の強い日がある模様。

乳児検診日程

いわき市公衆衛生課は四十九年一月一日から六月三十日までに生まれた乳児を対象に、栄養の取り方、発育状況などについて乳児検診を行う。実施時間、場所は次の通り。

▽九月三日（午後一時半～三時）＝農間出張所▽四日（午後一時半～三時半）＝平市民会館▽五日（午後一時半～三時半）＝平市民会館▽六日（午後一時半～三時）＝神谷公民館▽十日（午後一時半～三時）＝草野生活改善センター

勿来勤労ホーム図書に新刊

いわき市金山町、勿来勤労青少年ホーム図書室に次の新刊図書が入った。

▼同族の悲劇（三鬼陽之助）▼やせる健康食（中村鉱一）▼いがんだ複写（松本清張）▼日本沈没上・下（小松左京）▼ドクトルジバゴはかく語った（久保田成）▼日本青年革命（糸山英太郎）▼スーパーダイエーの秘密（吉田時雄）▼現代の親を告発する（加藤諦三）▼橋のない川一部～六部（住井すゑ）▼鯉のために愛するか（曽野綾子）▼風の息上・下（松本清張）▼ぐうたら交友録（遠藤周作）▼ぐうたら愛情学（同）▼家庭日論（井上ひさし）▼ひとりでやる園芸集（ホームライフセミナー）▼きものの本（塩月弥栄子）

あすの運勢

小川石洲

九月一日（日・先負）

【1月生】信念を持って目的に当たれ、努力しだいでプラス
【2月生】現状は苦しくも前途は明るい、辛抱して成果ある
【3月生】あせは成り行きにまかせ、走れば自滅す
【4月生】攻をあせれば墓穴を掘る、自力に応じ徐々にやれ
【5月生】何かと苦労する傾向がある、くじけず努力し好転
【6月生】過ぎたことにいつまでもこだわるな、心機一転を
【7月生】自分本位は結果悪くする、周囲と協調し結果よい
【8月生】多少不満あっても感情に走るな、自重し徐々好転
【9月生】計画はよいが軽率に動くな、再検討し徐々に進め
【10月生】目先に走れば悩みのタネつくる、計画性が必要
【11月生】思いがけぬ不利を招くことがある、今は自分守れ
【12月生】誤解を招くおそれがある、他人事に深入りするな

◇　◇

九月二日（月・仏滅）

【1月生】苦難に耐える根性が必要、努力続けて徐々に好転
【2月生】運気は低調で思うようならぬ、だが努力は続けよ
【3月生】調子に乗りすぎて無理しがち、自力の範囲でやれ
【4月生】甘い話にむやみに飛びつくな、慎重な行動しよう
【5月生】悩みもあるが楽しみもある、明るく振る舞い結果吉
【6月生】見解に相違があっても争うな、協調はかり結果吉
【7月生】気になることがあってもくよくよするな、明朗に
【8月生】つまらぬことに手を出しやすい、軽率はつつしめ
【9月生】あれこれ取り越し苦労しがち、勇気で当たってみよ
【10月生】周囲の動きにまどわされやすい、マイペース守れ
【11月生】夢を持つのもよいが現実を忘れるな、先走り禁物
【12月生】運気に波あるがチャンスある、タイミングつかめ

みんぽう映画案内

※【平】
☆ひかり座（五・四〇）新個人教授（七・〇〇）パビヨン（↓24日）
☆楽楽館（六・四〇）燃えよドラゴン（八・二五）007死ぬのは奴らだ（↓13日）
☆平東映（六・四五）女子大生失踪事件・熟れた果い（七・三五）処女人妻未亡人貞操強盗（八・二五）従軍慰安婦（↓6日）
☆名画座（五・一五）にっぽん昆虫記（↓6日）
☆アポロ座（五・五五）ブラック・デカメロン（七・三二）オクラホマ三人（↓6日）
☆平中央劇場（五・三〇）オカルトSEX（六・三六）夜は私を濡らす（七・四九）百花卍がらみ（↓3日）

※【常磐】
☆三國座　ボルノ市場　爛熟キング・ボルノ（↓3日）

※【小名浜】
☆国際　赤線最后の日　個人授業
☆磐城座　モスクワわが愛　青春の蹉跌（↓3日）
☆金星座　荒野の対決　死んで貰います（↓6日）
☆銀星座　ドラゴン危機一発　スーパーマーケット珍作戦（↓6日）

※【植田】
☆うえだ館　出所祝い　修羅雪姫（↓3日）
☆中央館　恍惚の落とし穴（秘）　パンマ性感地帯　床相撲（↓3日）
☆菊多館　ザ・カフテ　仁義なき戦い・完結篇（↓6日）

市況

魚類

三十一日朝の小名浜港は海上がシケているため水揚げが少ない。

【小名浜港】一本釣船一隻三キロ▼カツオ　二千九百㌔　八五〇～七一〇
【江名、中之作港】水揚げなし

野菜

▼白菜八〇～五〇▼ニンジン七〇～一〇▼ゴボウ二五～一〇▼ネギ八～二〇▼玉ネギ七～三〇▼キュウリ二～二五▼ナス一七～四〇▼キャベツ八～二〇▼サツマイモ一八～八▼ナガイモ三～二〇▼ジャガイモ一～五▼ササギ四～一〇▼カボチャ七～一▼ドマト二五～五▼サトイモ三～一▼ピーマン二～一▼モヤシ二五▼シイタケ六～四▼根ショウガ三～一▼ショウガ三～一（本）▼大根八～一（本）▼ホウレン草六～五▼菜類二五～三▼エダマメ二～五▼ニラ二五～一▼ミツバ四～五▼葉ショウガ四～一▼春菊二五～五（以上東）▼玉子二～一五（コ）

果物

▼リンゴ三五～一五▼ナシ二～三▼ブドウ三五～一五▼モモ三～一九▼スイカ三五～二▼バナナ一五～一三（以上㌔）

（丸平青果市場調べ）

募集

家屋

アパート▽八畳一間▽ガス・水道・トイレ付き▽駐車可▽場所＝平字胡摩沢▽連絡先＝電㉔二〇一三

建売住宅▽土地は借地▽六畳六畳四畳半台所バストイレその他諸設備完備▽場所＝下好間鬼越・平寄り▽電㉖一二二一

貸家新築▽六畳、六畳（洋間）台所四畳半バストイレ温水器付▽場所＝好間町中好間49号線沿い▽連絡先＝電㉔二〇一三

譲る店舗▽食堂に最適▽居抜き▽目下盛業中▽場所＝平・ヨーカドー近く▽連絡先＝電㉓七八一六（午後4時～8時）

雑件

古本買い入れ▽明治大正昭和の本▽こ一報参上▽平・田町並木通りひかり座前　平読書クラブ電㉔四〇六七・㉔七三〇五

一時間で千五百円以上の仕事があります▽資本若干必要▽詳しい説明に伺います　ピロピタン平営業所電㉓八九五五

募集

募集男子従業員▽バイク免要▽住宅個室提供▽高給優遇▽連絡先＝仙台市南光台2ノ16ノ12永井新聞店電〇二二三㉔五六五九

募集家庭編みの出来る方若干▽名高給優遇九時～四時（パート）▽平字旧城跡一二磐城シャモットニット部電㉒一六三四代

チリ紙交換運転手▽日収六千円以上確実▽初心者歓迎▽親切指導▽平・6号線新舞子入口坂本商店電㉔四四一一・二三七〇

パート女子店員募集▽夜間＝午後5時から9時勤務▽年齢不問▽委細面談▽平字三倉『栄寿し』電㉓三三五七（丸仙）

パート運転手▽土曜・日曜の午後6時～9時ごろまで平字三倉『栄寿し』電㉓三三五七（丸仙）

チリ交運転者▽梱包持ち込み新聞17円貰い入れ▽平・6号線卜神谷赤沼入り口株式会社仙昭▽電㉔四七三八

募集女店員▽なるべく旧平市内の方▽委細面談化粧品の店『エガワヤ』連絡＝電㉔五一五〇

運転手募集▽大型・普通▽東京方面の地理に詳しい方▽委細面談▽平中神谷字十二所マユミ商事▽電㉔五六四三

いわき民報案内広告

●一ダン四行　一、二〇〇円
●同一広告五回以上掲載は一割引き

盛況御礼

オールド（ボトル）5000
ビール（中瓶）……300
良心的おねだんで奉仕させて頂いております　お早目にお出かけください

美人を求む（アルバイト歓迎）
日当★6000～10000
出勤★7:00PM開店11:30PM
★日曜・祝日は公休です

小名浜　クラブ　巴里　夜53－4255　昼53－3292

急募

■ウエートレス　2名
・午後10時～午前2時まで
18～45歳　4時間で　月45,000円
・午前10時～午後6時まで
月45,000円　委細面談
焼肉レストラン　平城苑
平塩字中島6の2　6号国道沿い平駅下り車で5分　電㉓0729

急募

●バーテンダー　2名
●ウエートレス　1名
業務拡張のため急ぎ人材を募集いたします
□寮完備□委細面談の上□見習可
■面接日　8月30日・31日・9月1日
コーヒー専科　イデ　平・中町　電23－9189

入居者募集

六畳・八畳・台所・バス付き
場　所＝いわき市金山町南台
（6号国道から徒歩5分）
連絡先
株式会社　片野工業所
電＝勿来④7253

営業社員募集

躍進するスズキが軽4輪・オートバイ・サイクルの有能な営業マンを募集します
◇職種　軽4輪・オートバイ・サイクル　担当営業マン　五名
◇勤務地　当社いわき営業所
◇資格　年齢20～35歳　高卒程度　普通免許要
◇待遇　給与は経験者を優遇します　各種保険　退職金制度　共済・財形制度加入
◇応募方法　▽月1回週休2日制あり　▽優秀営業マン海外招待あり　▽9月6日まで本社人事係またはいわき営業所へ履歴書送付のこと　面接日追って通知す

鈴木自動車工業株式会社直営代理店
スズキ福島販売株式会社
本社　郡山市字川向一五七ノ一　電㊺三五七一代
いわき営業所　いわき市平字正内町57　電㉓七〇三二
福島営業所・会津営業所

あなたを求めています

一月オープン以来連日満席盛況を続けています　創業二十数年信用と伝統を誇る銀河チェーンの組織のなかで働いてみませんか
・ホステス・案内係・クローク係・レジ係（女性）
増員募集中……市内最高保証給　契約金（支度金）支給
パンス自由・寮設備あり・マイクロバス送り・素人歓迎
・マイクロバス運転……ホステス送り・アルバイト
・割高時間給支給

キャバレーメトロ
平駅前大通り吉久ビル地下
電㉒〇四五五（代）
株式会社　銀河チェーン
キャバレーメトロ事務室

社員募集

◈男子（普通免許所有者）
23歳まで　1名
◈女子（ミシン縫製）
40歳まで　10名
☆なお縫製の家庭内職者も多数求めております
委細は下記へお問い合わせ下さい
株式会社　サンアンドスター
いわき工場
いわき市平字大町27
電㉓1775

急募

■サービス社員　若干名
18～35歳ぐらいまで　経験者優遇
■女子社員　1名
18～30歳ぐらまで　各種保険完備
履歴書持参　委細面談
ナショナルショップ
酒井無線電機株式会社
いわき市平字五町目13　電㉔3990

公害のない自転車をどうぞ……

※いわき信販チケットをご利用ください
門馬自転車店
平・六町目　TEL・㉔5285

東北土地開発株式会社

免許番号　福島県知事（3）第43号
建設業県知事（般－48）第（2825）号
いわき支店　平字白銀町
電23－1188・1189・2677

売地　内郷駅歩5分　925平方㍍（280坪）　買い得　商店舗等可　3・3平方㍍10万　仲介
売地　平下平窪　248平方㍍（75坪）　住宅抜群　3・3平方㍍4・2万　買い得　仲介
売地　鹿島町御代　1000平方㍍（302坪）　12㍍県道面　3・3平方㍍3万　替地等最適　仲介

株式会社直十開発

福島県知事（般48）8096号
福島県知事免許（1）第491号
小名浜下神白電㊹5339・㊸3832
不動産部直通　電53－3831

売地　下神白小名浜高校下　武城橋西側（住居地域）　約230平方㍍（70坪）　4区画　3・3平方㍍6万円　（仲介）　予約受付

土木一式工事・宅地造成売買
土地建物仲介・造園設計施工

コクヨ事務用品スチール家具　藤森商会

平・かじ町　㉓二二九六

社員募集

◎女子事務員　若干名
20歳前後　珠算三級以上
◎主婦パート　若干名
40歳くらいまで（託児所あり）
※給与・その他は委細面談
※日曜・祝日は休み
※履歴書持参ご来社下さい
株式会社　ポーラ化粧品本舗
平営業所
いわき市平字十五町目五一三　電㉔五〇六五

社員募集

業界のトップメーカー
日本金銭登録機製造発売元のキング工業株式会社がいわきに進出しました
地元の人達で新しい営業所づくりをしてみませんか
◈職種　営業　五名
運転者　二名
◈資格　高卒以上
◈待遇　当社規定により優遇
▼日曜・祝日のほか隔週土曜休日制
◈面接日時　九月二日
午前十時～午後五時
※履歴書持参ください
日本金銭登録機製造発売元
キング工業株式会社いわき営業所
いわき市平字大町四（丸亀ビル2F）電㉓二五六四
本社　東京都台東区東上野三ノ二〇ノ一
■工場　埼玉工場・札幌工場■全国営業所六十数カ所