夕刊
いわき民報
郵便番号 97
いわき市平字田町63—7
いわき民報社
振替口座（郡山）4028
本社 0246 ㉓1666
小名浜支社 0246 ㉒3560
常磐支局 0246 ㊷2380
勿来支局 02466②2903

不況下の事業所税

未成熟いわき 指定は迷惑

市に負担軽減求める

産業界が結束、運動展開

該当350社、増税額は5億

昨年十月から施行された国指定による事業所税の徴収は、長期不況から低成長期へと低迷する中小企業にとっては〝迷惑税〟だと、このほどいわき商工会議所、いわき経営者協会、いわき工業人クラブ、常磐産炭地進出企業連合会が発起団体となって「事業所税対策協議会」を設立、市、国に対し税の軽減を働きかける。同税は過密都市に対する企業分散の〝追い出し税〟的性格のものだが、三十万人口を基準に指定した国の法施行は画一的であり、面積が広く未成熟ないわき市の場合、時期尚早であるという見解で再検討をのぞんでいる。初の幹事団体会議を十一日午後一時からいわき産業会館で開き、組織造りと今後の運動を協議する。

市の調査によると、いわき市内の五十二年度事業所税対象企業は三百五、六十社、税収総額はザッと五億円といわれ、一件平均百四十二万円の増税になる勘定。

昨年の指定、施行いらい各種業界がそれぞれの立場で市や国に事業所税の是正を陳情しているが、国と地場産業の板ばさみになった市としても、硬直財政下の思わぬ拾い物と喜んでばかりはいられない。というのは、増収分の七五%に見合う額が地方交付税などから減額され、うまみ（増収）は二五%程度に過ぎない。

最高4千万円の社も

市増収分は25%程度か

市内の産業界が結束して生まれた事業所税対策協議会は、設立母体のいわき商工会議所など五団体が幹事となり、十一日の初会合に続き、規約、役員を決め、活動組織として市、国と折衝していく。

業界の話では、五十二年度の事業所税による増税最高額は約四千万円といわれ、不況下の高負担に〝悪税〟と非難の声が高い。地方税法を改正して事業所税を新設した表向きの理由は、過密都市から企業・工場群を地方に分散させるいわゆる〝追い出し税〟。いわき市の場合は、人口こそ地域指定基準の三十万以上だが、新産業都市建設地域として工業（産業）開発のために指定、産炭地域振興事業で廃山跡の復興を図る、面積ばかり広い未成熟都市。同協議会としては他地域と画一的に指定することなく「特例地域」として除外してもらいたいと国へ、可能な限り軽減できる処置（延期・分割納税、雇用した炭鉱離職者は従業員割りから除外など）を市に、それぞれ働きかける。

家庭防火診断　勿来消防署は六日午前九時から、遠野・根本、成沢両地区を対象に。

赤字へ転落の恐れ

不況で既に23社が赤字

常磐産炭地域進出企業連合会（八十五社）が五十二年二月十日現在で調べた会員各社の経営実態によると、事業所税の課税対象となる従業員百人以上の企業は、回答六十五社のうち二十四社。赤字経営は二十三社で、事業税付加により赤字に転落する企業が四社出る。このほか、五十六社（八六%）が一〇～四〇%以上の操業短縮を行っており、資金繰りの悪化は四六%を上回っている。

またいわき地区鉄工業協組（九十六社）が行った同二月二十八日現在のアンケートによると、回答三十五社のうち課税対象となる床面積一千平方メートル以上は十二社。売上高、益金の減少いずれも四二%、従業員の減少五一%。

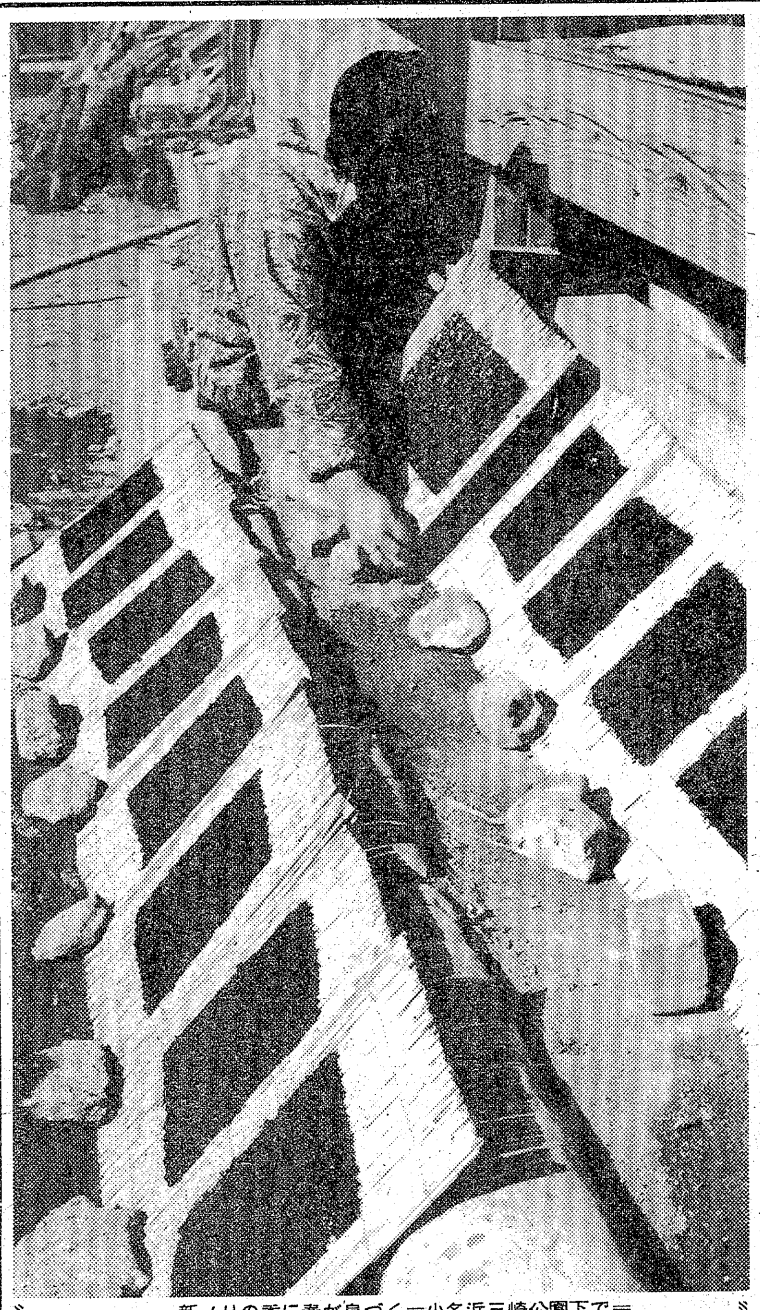

新ノリの香に春が息づく＝小名浜三崎公園下で＝

早春の漁村で 新ノリづくり

○…小名浜の三崎公園下から、永崎海岸一帯にかけての漁村地帯で、自家用新ノリづくりが始まった。青黒いノリが春の日ざしをいっぱいに浴びて、磯の香をプンプン漂わせている。

○…厳しい寒波のあおりでノリの生育は思わしくないが、今ごろのノリは味も香り一番とあって、主婦達が冷たい磯から腰までつかって採取してきたもの。

○…量が少ないので、ほとんどが自家消費用、省力機械を一切使わない純手づくり。一枚一枚ていねいに干し上げている。

いわき抄

▼…本紙の「あすの運勢」を愛読している人が多い。男女を問わず年寄りから小学生まで年齢層の幅が非常に広い。きょうは「先負」で、例えば一月生まれは「積極的に出て有利」、十二月生まれも「ぐずぐずすれば結果悪い」と運を説いている。もちろん当たるも八卦（はっけ）であるが、あすの運命も皆自分からぬ生身の人間であれば、こうした運勢欄を参考に、気持ちを引き締めて行こうという多くの読者の気持ちは、確かに分かるというものだ。

▼…人の運命が分からぬものという例として二日午後、小名浜下神白県道で起きた無残な交通事故を思い出さずにおれまい。ハンドルをにぎっていたのは、前日高校を卒業したばかりの少年。同乗の高校生三人も重傷を負ったが、この中には両足切断の大ケガをした女子高校生もいた。この人は十七回目の誕生日にこの難に遭ったというから同情しても余りある。こんなひどいことになろうとは、恐らくだれも想像していなかった。若者の無茶な運転は死につながるだけにコワイ。うっかり免許取りたての車に同乗したら大変である。えらい目に遭うことを覚悟しなければなるまい。

▼…人の運命が分からぬものという例として二日午後、小名浜下神白県道で起きた無残な交通事故を思い出さずにおれまい。ハンドルをにぎっていたのは、前日高校を卒業したばかりの少年。同乗の高校生三人も重傷を負ったが、この中には両足切断の大ケガをした女子高校生もいた。この人は十七回目の誕生日にこの難に遭ったというから同情しても余りある。こんなひどいことになろうとは、恐らくだれも想像していなかった。若者の無茶な運転は死につながるだけにコワイ。うっかり免許取りたての車に同乗したら大変である。えらい目に遭うことを覚悟しなければなるまい。

川前で火災予防パレード　平消防署は六日午前九時から正午まで、川前地区で。

延命城身寺
本行寺事業部
●祈願部
●自動車交通安全祈願部
●身の上相談部
●商売事業企業鑑定部
●霊園墓所管理部
●儀式法要説教部
毎月第4日曜日は金山休業いたします
本行寺
平上片寄 ☎(0246)34—2771代
平駅→鎌田農協→上神谷→片寄（タクシー5分）

紳士服 ニコーニイージーオーダー
背広上下（お仕立上がり）
38,000円
45,000円
53,000円
JM高島屋
平・中町 大黒屋前
TEL 22—0552

システムコンポYOU—OZが当たる ワタナベの
時計 メガネ 新学期セール
●3月1日から4月20日まで ただ今実施中！
●15,000円以上お買い上げの方全員に「バドミントンセット」進呈！
そのうえ
1等●システムコンポYOU—OZ
2等●ジャッカル
3等●ポケットカメラ
がスピードくじで当たるよ！
15,000円以上お買い上げの方全員に バドミントンセット
1等 システムコンポ YOU-OZ
2等 ジャッカル
3等 ポケット カメラ
時計・宝石・メガネ
水晶時計検定機完備・水晶時計修理代理店
ワタナベ
アイ・ワタナベ●湯本店●植田ヨーカドー店メガネ部＝特別企画＝
式15,000円以上お買い上げのお客様には「ホワイトギター」を進呈！
式15,000円までお買い上げのお客様には「卓上電子計算機」を進呈！
●銀座店／平・田町☎22—2131●平駅ビル店／3階☎22—2133●外商部／平・立町☎22—2134
●メガネのアイ・ワタナベ／平・銀座通り☎22—2136●湯本店／湯本・天王崎☎43—5543
●植田店／台町通り☎2—2828●ヨーカドー植田店／3階☎3—1211（内225）

市の資源回収順調に経過

住民・業者が名コンビ

モデル地区拡大は足踏み

〝金になるゴミ〟を回収しよう――こんなキャッチフレーズでいわき市の資源回収モデル地区事業が始まってから二年。心配された回収ダウンもなく、今年度もほぼ前年度並の実績を確保する見通しがついた。

モデル地区として定期的に古紙や空きビンなどの回収運動を続けているのは平・自由ケ丘区、小名浜・玉川町東区、勿来・金山自治会、内郷・高坂六区子供育成会、平・谷川瀬区の五団体。常磐・上浅貝児童保護会は常磐炭礦閉山のあおりで昨年七月に中止され、それに代わるような形で谷川瀬区が八月から加わった。

市消費者対策室がまとめた十二月末現在の五十一年度中間実績によると、回収された不用品は古紙二十七・六ﾄﾝ、空きビン十一・八ﾄﾝ、金属クズ三・六ﾄﾝなど計約四十四ﾄﾝ。金額にして十三万四千円とわずかだったが、一～三月分を含めると、前年度実績四十八・六ﾄﾝ、十五万七千円を下回ることはまずないとしている。

家庭から出される不用品はほぼ一定しているため、今年度は玉川町東区を除き、おおむね隔月のペースで業者に回収してもらうという方法を取った。ただ、当初のネライであるモデル地区の拡大は〝引受手〟が少ないこともあって、思うようにいっていないのが実情。

同対策室は十一日にモデル地区の代表や業者など約三十人を集めて「資源回収懇談会」を開き、この一年間を振り返りながら、モデル地区の今後のあり方などについて話し合う。

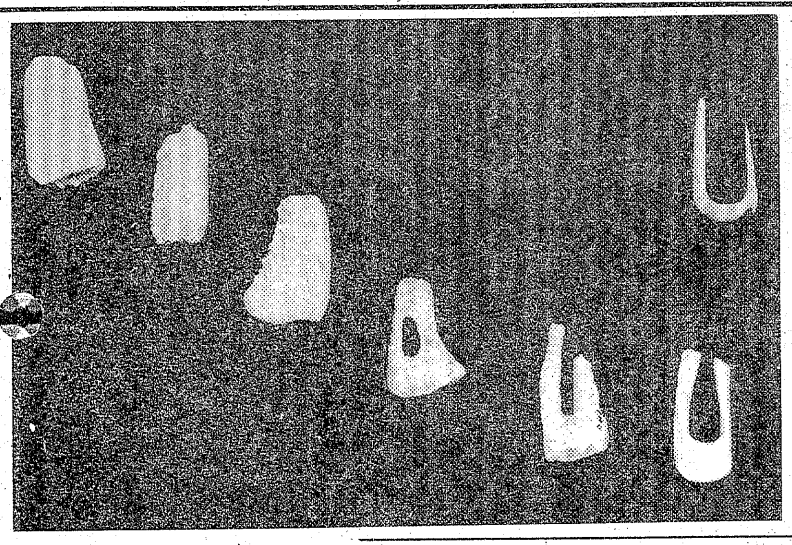

新会長に新田目氏

平ロータリークラブ役員

新田目会長

いわき平ロータリークラブの次年度の理事（◎印）並びに各委員長が次の通り決まった。現在の会員七十二人。

▽会長◎新田目五郎▽第一副会長・坂本行蔵（クラブ奉仕）▽第二副会長◎堅田誠一▽幹事・伊藤誠一▽会計◎渡辺昌宏▽SAA（長）上野正行▽ロータリー財団・佐々木芳弘▽スマイルボックス（長）原晋▽会員増強（長）坂本行蔵▽出席（長）筆保卓志▽職業分類（長）鈴木新右衛門▽会報（長）堀英一▽雑誌（長）根本義男▽会員選考（長）神谷光一郎▽プログラム（長）滝口安正▽広報（長）中山茂▽ロータリー情報（長）金子益三▽親睦（長）谷沢龍一▽ロータリーアクト（長）高尾祥一▽社会奉仕（長）◎馬目精一▽職業奉仕（長）◎木村長寿▽国際奉仕（長）◎諸橋富弥

三月の「休日緊急当直医」

勿来地区

いわき市は休日・夜間診療所を同市内郷・磐城共立病院内に設置しているが、いわき市医師会勿来支部は勿来地区の便宜のため、自主的に当番を決め「勿来地区休日緊急当直医」制度を実施している。

緊急当直医は毎週日曜日と祝日となっているが、休日でもかかりつけの医師や近くの診療所の都合を確かめてから利用してもらいたいほか、幸島病院、櫛田病院、呉羽総合病院は診療などの点から往診はできないという。しかし、休日や祝日に限って子供が熱をだしたり、腹が痛くなるなど、親子にとって休日診療は〝神の助け〟となる場合があるーという。三月の休日緊急当直医は次の通り。

▽6日＝小川医院　呉羽総合病院▽13日＝幸島病院　鈴木医院▽20日＝江尻医院　櫛田病院▽21日＝児山医院　永井医院▽27日＝赤津医院　安斎医院

車の少ない昔と同じ歩き方

映画で老人の交通教室

常磐下船尾老人会（越田和文雄会長）主催による老人交通教室は二日午後三時から下船尾町部落公会堂に約四十人の老人が参加、越田和会長のあいさつについで、交通映画「老人と交通事故」を上映した。

映画では―お年寄りは今までの歩き方で無事だったという習慣から自分勝手な歩き方が多い。例えば左側歩き、斜め横断、止まっている車からの飛び出しなどで、老人の事故の七〇％は歩いての事故である。

お年寄りは耳、目の動きが鈍く、また反射動作も遅い、青信号でもあわてず、つぎの青信号になるのを待って渡ることが大切である、自転車の事故は一五％を占めているので混雑時の自転車はなるべく避けてほしい、時間的には午後五時から七時ごろまでの老人の事故が多いが、これは薄暗くなって来てドライバーが暗さに慣れないことが事故の原因ともなっている―など、日常化された交通事故問題を自分たちで再発見することができたが、映画終了後は、芳賀交通係長（常磐派出所）から地域にあった交通問題、例えば部落道（細い道路）の歩き方など、細部にわたっての説明が行われた。

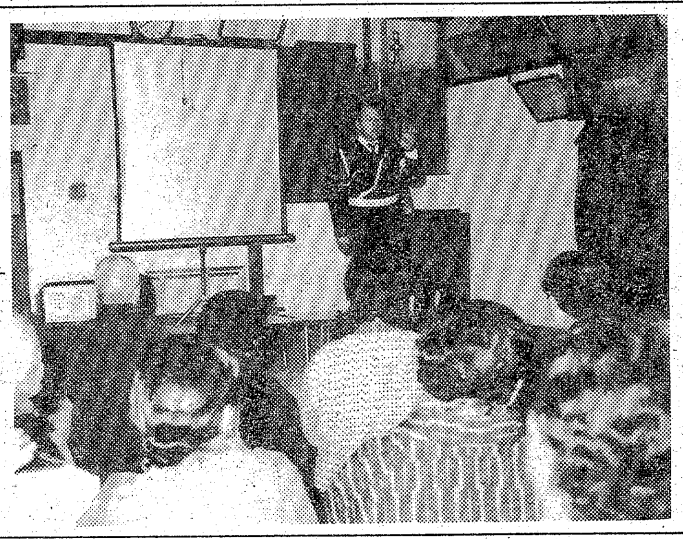

【下船尾で老人教室】

農村生活改善講座

11日、県合同庁舎

県いわき農業改良普及所主催の五十一年度第五回農村生活改善講座は、十一日午前九時半から県いわき合同庁舎四階会議室で開かれる。

同講座は農家の生活改善の推進に当たっている農業改良推進員を対象に、四月から定期的に開講しているもので、当日は同普及所の係員が講師となり、①農業生産と主婦の対応②春・夏作野菜づくりのポイントなどについて話す。

少年自衛官の合格者を発表

自衛隊が中卒以上を対象に実施した少年自衛官入隊試験の合格者がこのほど発表された。県内では、陸・海・空合わせて三百五十九人が受験、合格者は四十三人と八・三倍の競争率だった。合格者は四月上旬、神奈川県武山（陸上）、埼玉県熊谷（航空）へ入隊する。

いわき関係の合格者は次の通り。▽陸上＝下山田佳啓　木下仁　沼田栄　根本貴雄　関根利啓　箱崎隆生　荒井充典　石川孝一▽航空＝赤津剛彦

天気予報

玉半提供 ㉓九五九一

（小名浜測候所調べ）

【今夜】西または北西の風、初め曇りで一時雪の降るところがあるが、夜遅くなって晴れる。

【明日】北のち北西の風やや強く、晴れ時々曇り、のち北部や山沿いで一時雪。

【海上】今夜、波やや高い。明日、多少波からのち波やや高くなる。

【気温】▽3日＝最低0・4度（平年氷点下0・1度）最高8・8度（同9・1度）

あすの暦

3月5日（土）

旧暦	1月16日	日	滅
六曜	仏	月	02
日出	6・17	潮	33
日入	17・17	干	13
月出	5・4	潮	18
月入	15・9	干	10
満潮			43
干潮			49
			13
	22・13		

いわきのあけぼの ③

ふるさとの考古資料展から

鹿角製釣針の製作過程

泉町下川・大畑貝塚出土（縄文時代中期）

釣の部分は真ん中から穴をあけることから始まる。縄文人の技巧がしのばれる。右上五・五ｾﾝﾁ。

（実行委員長　渡辺一雄＝日本考古学会会員）

●上から順に製作過程を示す。

夕刊配達員募集

▽配達地区＝北白土　北目　谷川瀬　久保町　自由ケ丘　郷ケ丘　好間今新田　内郷＝御台境町・小島町・宮
▽募集年齢＝中学生・高校生・一般
▽配達時間＝一時間（夕方四時ごろから）
▽休　日＝日曜・祝日
▽バイク免許証所有者歓迎
ご希望の方は直接本社までおいで下さい
いわき民報社営業局販売部
いわき市平字田町六三　電㉓二六六代

だれにもいえない　この満足感

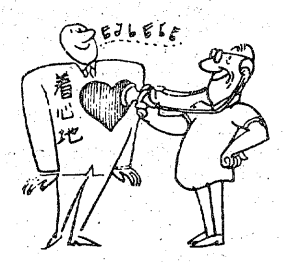

第21回全国紳士服技術コンクール入賞
有限会社 高野洋服店 ①
平・南町　TEL・74―4460

西田式 10日で約5キロやせる法
ムリなく
ニキビ・シミでホトホトお困りの方
西田式 体内浄化美容法

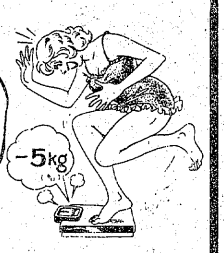

漢方相談の
ユザ薬局
日本肥満コンサルタント協会認定会員
薬剤師　油座　功・油座節子
小名浜字船引場　☎92―3358

【入院応需】
藤岡産婦人科医院
院長　藤岡　通
いわき市平字佃町5の4
TEL・受付74―8851
病室23―0190
23―2961

湯本駅前（常交ビル）
カレーと ラーメンの店 浜子
野菜いため（350円）・焼そば（400円）
チャーハン（400円）・中華丼（450円）
を始めました
当店自慢　いわき七浜めん（400円）
カツラーメン（450円）・浜っ子ラーメン（350円）などもございます
菊葉・浜っ子・スリージェイ
スリージェイ湯本店☎44―2186
しあわせひろげる常交グループ

飛んでこい！シェリブラン！

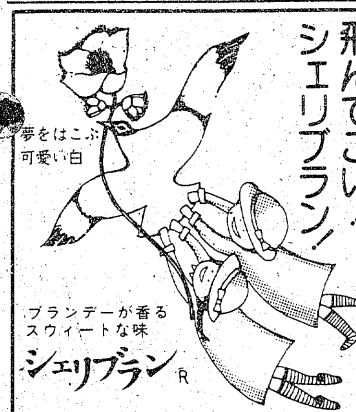

ブランデーが香る
スウィートな味
シェリブラン®
松月堂
本店／いわき市平銀座☎（平）23―1551

〝いつも……〟
友を訪れるときの
さりげない心づかいは
ウイスキー持参
気をつかわせず
遠慮せず
心ゆくまで楽しめます
▽サントリーリザーブ……三、〇〇〇円
※6日（日）はお休みです
ワイン・ショップ
大喜多や
平・材木町29　電23―3722

食パンだけでも常に10種以上
ヤマザキ並食、上食、高級食パン　九八円〜
〃　薄切り、厚切り食パン　一二〇円
〃　無漂白食パン　一二〇円
〃　レーズン入食パン　一四〇円
最近話題の玄米入食パン　一四〇円
日糧の　ミルク入食パン　一五〇円
〃　キング（イギリスブレッド　一六〇円
〃　コーン入食パン　一七〇円
さかいストアー
平・1　電㉓3336～7

市民の夕刊 いわき民報

越 フジコシ
谷川瀬店
十時オープン
衣料品から食品　家庭用品まで
ンフロアーでお買い物がすませる
便利なお店　フジコシ谷川瀬店が
明日（土）平三小まえにオープンい
たします　四〇〇台の広い駐車場
がございます　夜十時まで営業い
たしておりますので　ごゆっくり
お買い物をお楽しみ下さい
キューピーマヨネーズ（500㌘）二三八円
味の素（500㌘）四九八円
（このお値段で七日まで特売中）

4小中校にプール

全校設置へもう一息

いわき市教委は新年度中に四小・中校でプールの建設を実施する。総工費は合わせて一億八百六十万円で、四小・中校のプールが完成すると設置率は小学校五十五校七八・六％、中学校三十四校八五％となる。

このうち新校舎に移転した平三小では、地盤が不安定のため補修の容易なアルミニウム製プールを設置する。二十五㍍、七コースの立派なもので、市内では初めて。

このほか磐崎小、大野、勿来二両中ではいずれも二十五㍍、五コースのコンクリート製プールが建設される。

いわき消防珍石会が展示会

5・6日、内郷公会堂

水石マニアの消防職員らで結成している「いわき消防珍石会」（大平正直会長、二十人）が五、六の両日、内郷公会堂で水石展示会を開く。

同会のメンバーが集めている珍石、奇石約六十点を展示するほか、入場者に昨年発生した火災の状況を書いたチラシを配るなど、現在展開されている"春の火災予防運動"もPRする。

商店街

フジコシで＝フジコシ平店では＝バーゲン＝6日まで春のワイドバーゲン。

ハシモトヤ＝平銀座通り、毛糸でセール＝・手芸・アクセサリーのハシモトヤでは、6日まで春の特価セール。

カタクラ＝平・三倉のニューラでセール＝イフカタクラでは、7日まで春の衣替えセール。

盛高屋で＝平・三町目の盛高屋＝大売出し＝ではスペアーズボンサービス付の学生服大売出し中。

鈴藤で＝平・三町目の鈴藤では＝セール＝9日まで入、進学、就職おめでとうセール。

かみやで＝平・二町目の呉服の＝総決算市＝専門店かみやでは、10日まで春・冬の京呉服総決算市。

大黒屋ストア＝大黒屋ストア小＝感謝バーゲン＝名浜店は6日まで決算感謝大バーゲン。

石川ミシン＝平・二町目の石川＝でセール＝ミシン商会では8日まで特別決算割引セール。

フジコシ谷川＝フジコシ谷川瀬＝瀬店オープン＝店が5日オープン。

務税問答

口座を利用できますか

所得税納入

【問い】銀行預金口座から、所得税を納める方法があると聞きましたが、この制度はだれでも利用することができるのでしょうか、その手続きをお知らせ下さい。

（平・横山）

六割以上がすでに活用

【答え】電気、ガス、水道などの使用料について、預金をしている金融機関の口座から振り替えることによって、それらの支払いを済まされている方も多いと思います。所得税の納付についても、納税者からの申し出があれば、同様な取り扱いを行っております。このような納税方法を国税の口座振替納付制度といい、次のような利点があります。

▽納期のつど金融機関へ出向く必要がありません。

▽現金を持ち歩くことに伴う危険がなくなります。

▽納期限のことに気を配る必要がなくなります。

手続きは、税務署または金融機関の窓口に備え付けてある申込書（納付書送付依頼書）に、所要事項を記載のうえ提出すればよいことになっております。いわき税務署の所得税納税者の場合、六割以上の方々が、すでにこの便利で安全な方法を利用しておりますので、この機会に是非ご利用下さい。

（いわき税務署）

100貞

磐高同窓会報を編集していたら、高木稲水さん（いわきの地名考―を本紙に連載）が、新著紹介の欄に「堀江さんの勲章」と題する一文が出てきた。「勲章」という小説は前に新聞の広告でみたことがあるので、この著者が磐中出身なのかと知っておどろいた次第。◈高木さんの紹介によると、堀江さんは好間の出身で明治四十五年、第十一回卒。旧姓が叶多、霊山町の名家堀江家に迎えられたという。大正五年に高木さんが小石川原町にあった石城造士会寄宿舎（星一先生が建立）に入った当時、早稲田の英文科を出て舎監をしていた。そのころ婦人画報の雑誌記者であった。その後富山商業の先生となって赴任、ついで神奈川県立小田原中に勤め、戦後は跡見学園短大で昨年三月まで英文学を講じていた。小田原中学校時代に受験生用の英文解釈法の本を出版して好評だったという。「勲章」という小説は、太平洋戦争中、学徒動員で主計将校として航空母艦「雲龍」に搭乗、敵の魚雷をうけて艦と運命を共にされた長男のことを素材にしたもので切々たる愛児を思う父親の情が描かれている。◈昨年五月に、赤坂のホテル・ニュージャパンで出版記念会が行われ、高木さんも出席したが、大変感況だったとのこと。当年八十五歳だが出版記念会でのあいさつは、実にしっかりしたものであったという。なお十年前に書いた「愛の絶唱」という小説があるが、これは「勲章」の前編というべき小説で、戦死者を大死に扱いのようにした当時の世相に対しての怒りがぶちまけられており、一高から東大に学んだ長男の学生生活や戦死の報をうけた両親の悲しみなどがこまかに記されているーとあった。◈すでにこれらの本をお読みになった読者も多いと思うが、地元出身ということを知って、紹介させてもらったわけ。（龍人）

霧の旅路（49）

海渡英祐作　由谷敏明画

失われた事実（四）

ふいに、沢村は荒々しい動作で靴をぬぎ捨てると、すかすかと中へ上りこんで行った。そして、板襖を大きく開いて、奥の部屋をのぞきこんだ。加奈子も、憑かれたように、その方へ眼をやった。

奥の部屋は六畳ぐらいの広さと思われる和室で、そのほぼ真中あたりに、長身の男が首をこちらへねじまげた恰好で、うつぶせに倒れている。まるで凍りついたように、体はぴくりとも動かず、鈍く開かれた眼もまたたき一つしない。よく見ると、畳の上にはどす黒い血痕がとび散っている……。

加奈子の口から、思わず悲鳴がほとばしり出た。理屈抜きの、いわば肉体的な恐怖感にとらえられて、彼女はいまにも気が遠くなりそうだった。

沢村は板襖を閉じると、真蒼な顔をこちらへ向け、ひきつったような表情を浮かべた。胸のむかつきを懸命にこらえている様子で、彼は少しよろめきながら、ダイニング・キッチンにある電話機の方へ歩み寄った。その拍子に、テーブルの上に放り出されている新聞紙が、彼の体にふれたらしく、はずみでばさりと床に落ちた。

加奈子は、沢村が一一〇番へ電話を入れるのを、なかば放心状態で見つめていた。その場の情景は、たしかに眼にうつっているのだが、まるで映画でも見ているような感じで、自分が同じ場面に居あわせているのだ、という気がしない。沢村がしゃべっている声も、一つ一つの音が聞き取れるだけで、ぜんぜん意味が取れないように思われた。

電話をかけ終えた沢村が、加奈子のところへやって来て、壁によりかかっている彼女を抱きおこし、何やら話しかけた。しばらくして、ようやく加奈子は、正常な理解力を取りもどしたらしく、急に彼の声がはっきりと聞えて来た。

『しっかりして下さい。ショックを受けるのは当然だけど…』

『吉岡さんは……死んでいるんですの？』

沢村は重々しくうなずいた。

『じろうと眼にも、それだけは間違いなさそうです…それも、ただの死に方じゃないみたいだ』

『というと……まさか……』

『どうやら、僕たちは殺人事件に巻きこまれたみたいですよ。吉岡の頭には、何かでなぐられたらしい傷があって、血がこびりついているし、首すじには、細引きみたいなものが喰いこんでいます……』

加奈子の体は小刻みにふるえ始め、どうしても止めることができなかった。そして、そんなこまかな点まで見て取った沢村が、人間ばなれのした怪物のように思われてならなかった。男と女では違うのだろうが……。

もちろん、さっきの様子では、沢村も大変なショックを受けたに違いない。しかし、こんな場合でも、彼は持ちまえの冷静沈着ぶりを失っていないらしいのである。

いけ図々しく　カットの名手などとは申しません
なぜなら　藤のスタッフはプロだからです
技術はプロの一生のテーマであり終着はないからです……悪しからず!!
藤美容院　平　店　番匠町　☎23－3442
小名浜店　中明神町　☎92－2768

住宅・各種建物
美装と修理
スズキ営繕
お気軽にご相談下さい
平下荒川☎㉓2496
■各種吹付塗装■各種ペンキ塗装■ビル清掃■看板■室内装飾■大工工事■屋根カワラふき替え■雨もり工事■雨どい取替■一般土木

●入舎犬案内●
コリー　シェパード　マルチーズ
ポメラニアン　柴犬　セッター
コッカスパニエル　ダックスフンド
ラブリーライフをめざす
長岡鳥獣店
ゆめタウン前　TEL・42－2065

優雅な静けさ…憩いの里！
各棟完全独立・キッチン・冷暖房完備
ご休憩　お二人様￥2,000
ご宿泊　お二人様￥4,000
平東映ホテル
平―小名浜間鹿島街道沿い　TEL・58―2251

東映24ビルへどうぞ…
ビルも　夜も　真夜中も　営業しております
お茶とお食事
トーエー
東映24時間ビル2F　☎22―3977

高野　中の湯
休館期間3月7日(月)より31日(木)まで
休館のお知らせ
毎度　当館をご利用頂きまして有り難うございます
さてこの度　当館では館内改装のため　甚だ勝手ではございますが左記日程により休館させて頂き度くお知らせいたします
高野鉱泉　中の湯
いわき市内郷高野町
☎26－7121

戦慄と恐怖のミステリー・タッチの迫力満点！
〈カラー作品〉アメリカ映画
リーインカーネーション
マイケル・サラザン／ジェニファー・オニール
マーゴット・キッダー■監督J・リー・トンプソン
お前は誰だ！何をしに現世へ舞い戻った…
全世界が抱腹絶倒！豪華スター超スーパー・コメディ!!
お楽しみはこれもだ！豪華スターの特別出演
〈カラー作品〉
MEL BROOKS
サイレントムービー
メル・ブルックス●マーティ・フェルドマン●ドム・デルイス
バート・レイノルズ●ジェームズ・カーン●ライザ・ミネリ
アシ・バンクロフト●ポール・ニューマン●マルセル・マルソー
監督メル・ブルックス●製作マイケル・ハーツバーグ●音楽ジョン・モリス
▷5日待望の封切り◁
ひかり座

丼池太閤記

NHK・夜8・00

アメリカ系の会社の理事長をつとめているという猫沢と名乗る男（月亭可朝）が、綿ギャバの最高級品を格安で払い下げるという話を、矢島（財津一郎）と淀井（長門勇）にもちかけてきた。相場の半値という魅力に一も二もなく飛びつこうとする二人。支払いは、房乃（初音礼子）、兼子（三島ゆり子）には内緒で、約束手形ですることに。房乃名義の手形を渡したあと、新次郎（風間杜夫）をまじえて現物を引きとろうと倉庫に勇みこんだところ、目的のものは売り買い厳禁になっており猫沢から預かっているのは動物のぬいぐるみなのだと係員に説明される。あ然とする矢島たち。

みもの

太陽にほえろ！

福島中央・夜8・00

脅迫

定年を半月後に控え、元気のない鑑識係主任・松本治平（生井健夫）が刑事部屋に現れ、山村刑事（露口茂）に、聞いてもらいたい事があるので、帰りに料亭で会ってくれと言った。

山村刑事が約束通り、料亭へ行くと、松本は急用が出来たと帰ってしまっていた。

翌朝、公園の池に水死体の松本が発見された。

解剖の結果、溺死に間違いはないが、それにしては、飲んだ水が少ない事が気がかりだった。

更に、首の付根にウッ血した死斑があり、何かで圧迫された様であった。

欽ちゃんのどこまでやるの！

福島中央・夜9・00

大胆な刺しゅうをあしらったセーターに、グレーのスカートにネズ茶のニットのコートというラフなスタイルでスタジオ入りした岸恵子を迎え、緊張気味の欽ちゃんは、さっそく「タイトル・ドラマ」から開始したが、あがり放しの欽ちゃんが大女優との話の接点をみつけようとあせり、映画の話でやっとホッとしたという彼の姿がなんともおかしい。その上、もともと美女には弱いところへ「あなたは最近、赤ちゃんに興味をもっているんですってネ」と〝弱点〟をつかれて、欽ちゃんメロメロ。

NHK古典芸能鑑賞会
仮名手本忠臣蔵
～祇園一力茶屋の場～

NHK・夜10・15

【由良之助を演ずる幸四郎】

〝祇園一力茶屋の場〟は、お軽の夫・早野勘平が切腹する「六段目」に続く場で、お軽は勘平の御用金をつくるため、夫にないしょで身を売り、祇園の遊女となっている。

この揚屋一力で、日ごと夜ごと放とうの限りをつくす大星由良之助――。敵討ちをうながす若侍や、お軽の兄で足軽の平右衛門をよそに、たわいなく寝入ってしまうありさま。

そこへ息子の大星力弥が来て、亡き主君塩谷判官の妻・顔世御前からの密書を渡して去る。

特別機動捜査隊
わが青春の輝ける日

福島中央・夜10・00

三船（青木義朗）班の石原刑事（吉田豊明）は、非番の深夜、堤防上をドライブしていると、十五、六歳の少女がふらふら歩いているのを発見した。降りて早く帰るよう注意したが、少女は石原刑事を無視して、テトラポットの方へ降りて行く。何事かと後をつけて行くと、氷の張った水面から男の手首が突き出ており、少女はその死体に向かって石を投げつけようとしていた。ガク然とした石原が「どうしたんだ」と声をかけたところ、少女は「私が殺したんだ」と、夢でも見ているようにつぶやいた。

【少女・末子（原野弘美）から事情を聴く石原刑事（吉田豊明）】

直ちに主任らに出動を要請、所轄署と合同で調べたところ、少女は十六歳の本間末子（原野弘美）、被害者は末子の義父に当たる寺田厚（鮎川浩）と判明した。

ききもの

サウンド・オブ・ポップス　FM・夜7・15

現代のジャズ・ベース奏者中、スタンリー・クラーク、ジャコ・パストリアスと並び称されるエレクトリック・ベースのアルフォンソ・ジョンソンと、ギター奏者としての演奏技術を高く評価されているデヴィッド・T・ウォーカーのギターをきく。

これまでのウッド・ベースに代わって、エレクトリック・ベースがジャズ演奏に重要な役割を果たすようになった昨今、彼の存在は大きい。

デヴィッド・T・ウォーカーは、ソウル、ジャズなどの演奏に参加し、その技量を高く評価されているギター奏者。柔らかな独特の音色、的確なテクニックで表現される演奏をたのしむ。

◆注　番組が変更になる場合があります。

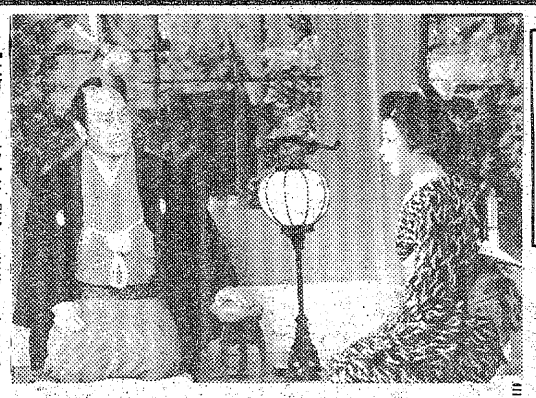

【大河ドラマ第一作『花の生涯』の一場面。尾上松緑㊧と淡島千景㊨】

NHK

放送記念日に特集番組

22日夜・10・15～11・35

NHKでは、二十二日の放送記念日にちなんで特集番組『大河ドラマの15年―「花の生涯」から「花神」まで―』を放送する。

この番組は、現在放送中の「花神」で、大河ドラマ十五作目

「大河ドラマの15年」

というひと区切りに当たって、作品の年代順に思い出の名場面を選び、十五年の大河ドラマの歴史をつづり、このドラマの楽しさを、もういちど味わってもらおうというものである。

ここで大河ドラマ十五年の足跡を作品順にふりかえって見る。

と。

毎週日曜日午後八時台の時代劇、通称〝大河ドラマ〟が始まったのは、昭和三十八年四月七日で、作品は「花の生涯」である。大老井伊直弼の生涯を描いたこの作品は、尾上松緑、佐田啓二、淡島千景らの出演と、スケールの大きいドラマ展開で好評を博した。

翌昭和三十九年、東京オリンピックの年に放送したのが「赤穂浪士」。長谷川一夫、山田五十鈴、宇野重吉、越路吹雪ほかの出演であった。

明治百年にあたった昭和四十年は、緒形拳、高橋幸治、藤村志保らの出演で「太閤記」。高橋幸治ふんする緒田信長を殺さないでという投書が、毎日何百通も殺到したのはこの時である。

昭和四十一年は「源義経」。尾上菊之助、現在の七代目菊五郎の義経、藤純子の静御前というフレッシュ・コンビが話題を呼んだ。その後二人は、めでたく結婚にゴールインした。

昭和四十二年は岡田茉莉子、藤村志保、栗原小巻らの出演による「三姉妹」。

昭和四十三年、北大路欣也、三田佳子、浅丘ルリ子らの出演で、「竜馬がゆく」。

昭和四十四年、「天と地」で大河ドラマが初めてカラー放送となり、石坂浩二、高橋幸治、樫山文枝らが出演した。

昭和四十五年は、平幹二朗主演で「樅ノ木は残った」。伊達騒動に登場する大悪人・原田甲斐が実は忠臣という、いわば人間原田甲斐復権のドラマ。栗原小巻、吉永小百合ら共演。

昭和四十六年は、中村錦之助、現在の萬屋錦之介主演で「春の坂道」。平和主義を唱えた剣聖・柳生宗矩の生涯を描いた。

昭和四十七年は、仲代達矢のスケールの大きな平清盛で評判を呼んだ「新・平家物語」。

昭和四十八年は、平幹二朗、高橋英樹、近藤正臣、松坂慶子らの出演で「国盗り物語」。

昭和四十九年は、渡哲也、松方弘樹主演で「勝海舟」。

昭和五十年は、石坂浩二、竹脇無我、江守徹らの出演で、天下太平の元禄の世に波乱を巻き起こす、柳沢吉保ら三人の男の栄光とき折のドラマ「元禄太平記」。

昭和五十一年は、加藤剛主演で坂東の風雲児、平将門の生涯を描いた「風と雲と虹と」。

今夜の番組

NHK教育
☆印は白黒

6・00 技能講座　テレビジョン技術
30 ギターをひこう
7・00 英語会話Ⅰ
30 NHK文化シリーズ　文学への招待「東海道中膝栗毛」～三十石船
8・15 教養特集「音楽文化とオペラハウス」
9・00 婦人百科「いけばなの基礎」～投げ入れ～
30 通信高校講座　科学㊨「真空の世界」
10・00☆通信高校講座　世界史「第一次世界大戦」
30 通信高校講座　英語A「医者の最上の友」
11・00 ドイツ語講座

NHKテレビ
☆印は白黒

6・05 レンズはさぐる
25 真田十勇士
40 きょうの福島
7・00 N◇27NHKガイド
30 ゲーム　ホントにホント？　根上淳　村松英子　長谷川明男ほか
8・00 「丼池太閤記」財津一郎　中野良子ほか
・00 N・C9
40 「春の谷間」＜終＞
10・00 N解説
15 NHK古典芸能鑑賞会　歌舞伎「仮名手本忠臣蔵」幸四郎　芝翫　吉右衛門　竹本米太夫　野沢松三郎ほか
11・40 N◇52ローカルN

福島中央テレビ
☆印は白黒

6・00 元祖天才バカボン「恐怖のデタラメレンズなのだ」ほか
30 ジャストN
7・00 キャンディ・キャンディ
30 カックラキン大放送!!「奥さまは馬女」
8・00 太陽にほえろ／「脅迫」石原裕次郎　沖雅也　宮内淳　露口茂ほか
9・00 欽ちゃんのどこまでやるの／マボンジュール／赤ちゃんによろしく…岸恵子　谷啓ほか
10・00 特別機動捜査隊「わが青春の輝ける日」
11・15 11PM

福島テレビ
☆印は白黒

6・00 FTVテレポート
7・00 宇宙鉄人キョーダイン　▽あゝ!!地球最後の日
30 野生の王国「恐怖のスカイハンター／エーゲ海のハヤブサ」
8・00 バレーボール日本リーグ中継「ユニチカ対三洋　解説＝生沼スミエ
9・00 赤い衝撃「母の殺人」山口百恵　三浦友和　草笛光子ほか
10・00 金曜ドラマ「とべない鳩のように」栗原小巻　田中健　細川俊之ほか
11・05 金曜邦画劇場「雪の喪章」若尾文子　中村玉緒　天知茂ほか

NHK第1
1340KC

6・05 N解説
15 午後のロータリー
40 じょうずな話し方「ことばと人間関係」
7・15 Nリポート
57 NHKガイド
8・05 思い出の芸と人一神田伯山一講談「清水次郎長伝」吉川義雄　神田ろ山　木下華声
9・05 文芸劇場一日本文学散歩一「城下の人」勇知之　森本忠ほか
10・20 若いこだま「スタッフ特集」DJ・上田正樹
11・05 スポーツアワー
23 夢のハーモニー「テイキングイットオール」

NHK第2
1540KC

6・00 そろばん教室「4級の読上算標準テスト」
20 基礎英語
40 続基礎英語
7・00 カレントトピックスN
15 英語会話
30 中学生の勉強室［国語］
8・00 通信高校講座　数学Ⅰ
20 通信高校講座　数学Ⅰ
40 通信高校講座　数学Ⅱ
9・00 通信高校講座　地理B
20 通信高校講座　家庭
40 通信高校講座　政治・経済
10・20 通信高校講座　英語A
40 通信高校講座　英語A
11・00 スペイン語講座
20 中国語講座

ラジオ福島
1060KC

6・00 Nハイライト
20 お帰りなさいあなた
25 名作劇場「宮本武蔵」
40 きょうのヒット歌謡
50 こおりやま東西南北
7・00 RFCファミリースタジオ＜出前電話リクエスト＞受付電話　福島35－2151
9・20 夜のヒット歌謡
30 とび出せ全国DJ諸君
40 いつかどこかで
50 セミナーオブトーキョー
10・00 ポップスNO・1
30 MU・ハイフォニック
11・00 だむだむたいむ
10 イレブンフォーユー

FM放送
☆印はステレオ

6・00☆夕べの広場＜ディスクジョッキー＞
7・15☆サウンド・オブ・ポップス　お前と同じさ　生贄　標を示せ　荒野への飛行　オン・ラブ　残されし忘には
8・05☆FMコンサート＜クラシック＞一音楽祭・ケルンテンの唄、からーグンドゥラ・ヤノヴィッツ・ソプラノ独唱会
10・20☆軽音楽ホール＜ダンス・タイム＞ボタンとリボン　オレ・ケアッパ
11・05 夜のしらべ　キャロルのテーマⅠ　恋は罪ほか
35 朗読「小野小町論」

Ken & Mary
春の大感謝祭
スカイライン エクストラ（仕様）シリーズ発売記念
3月5日㊏ 6日㊐
AM9：30～PM5：00
ひときわ楽しい大感謝祭です。お揃いでどうぞ！ 日産プリンス いわき支店 平字正内町 ☎23－3351

＜すずビルご案内＞

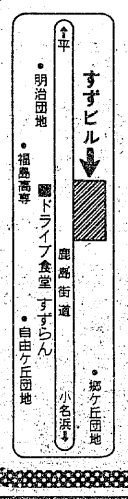

小・中学生の家庭勉強
三学期も、もう終わりです。最後のテストで学年のしめくくりをし、桜の花と共に新しい学年への準備にとりかかろうでは、ありませんか。
エンゼル学習センター
いわき市平上荒川字長尾52
☎22－2220

木材建材
住宅資材販売
坪井木材工業株式会社
いわき営業所
☎21－4341（代）
気軽にご利用下さい
本社
坪井ハウジングセンター
郡山・0249(32)4443（代）

自然の木目を生かした
コーヒー専門店！
☆営業タイム
AM9:00～PM9:00
☆駐車場あります
★お待ちしています★
珈琲苑 ロイヤル
平・上荒川　☎23－2995

鹿島街道名物
焼肉定食・焼肉丼
○各種定食・麺類
○他に焼肉コーナーもあります
◆大駐車場完備
◆貸ビル入居者募集
大衆・ドライブ食堂
すずらん食堂
☎23－9033

UCCコーヒー
・・一粒一粒にまごころこめて・・
喫茶・レストラン綜合食品
株式会社 萬國社
いわき営業所
いわき市平上荒川字長尾52
☎21－4715
仙台　秋田　弘前　八戸　盛岡

＜すずビルご案内＞

大モテの婦人卓球教室

希望者が多く増設へ

メキメキ腕上げる30人

世にあるすべてのものが動き出す〝春〟がやってきて、心ウキウキ。動物が冬眠から目覚め活動を始めるように、長く厳しかった冬の間、人間も家に閉じこもりがちだったため、春到来に運動を始めたくなる。いわき市中央公民館が主催して昨年春から、市文化センターで開いている婦人卓球教室には主婦ら三十人が参加してサーブやスマッシュに心地よい汗を流している。そこで、同教室に〝一日入学〟してみた。以下は体験記。

〝教室〟にはカーンカーンという小気味よい音が響く

同婦人卓球教室は同公民館が婦人の運動不足解消と社会参加をネライに、昨年六月から市文化センター内リハーサル室を会場に毎週火曜日の午後一時から同四時まで開いている。

この日も午後一時少し前から、ラケットや上ズックを入れたバッグを提げた〝生徒〟が二人、三人と集まり、「今日は」「元気？」とあいさつを交わす。現在は市内の主婦三十人が通っている。

早速、ラケットを取り出し、ズックをはき、三台の卓球台を皆で並べ、素振りをして「サアやりますかあ」。

カーン、カーンという小気味の良い音が響き、時にはパシッというスマッシュが決まる音も。「始めたばかりの時は、初心者が大半で打ち返すのがやっとのようでしたが、今の姿を見るとあの当時がウソのようです」と石上副館長。

一応、十五回、九月いっぱいで終了の予定だったが、生徒から「せっかく卓球の楽しさがわかってきたのに…。続けて下さい」という要望が高まり、それでは五十二年三月までと延長したイキサツがある。

しばらくすると、ラケットを握りはじめて五十年、全日本大会にも出場したこともある講師の信沢要さん（六二）＝平字胡摩沢四六＝がやって来て「イヤー、やってますねえ」「今日は」とあいさつ。生徒もぞろぞろ集まり、中には〝子連れママ〟も。

信沢さんは第一回から指導に来ているが、「皆さんうまくなりましたよ。大半の人は初めてラケットを持つ人で、こんなに上手になるとは…」と目を細める。「四回も続けるとおもしろ味がわかってきてやめられなくなるのですよ」という。では、「もう教えることはありませんか」と聞くと、「いえ、卓球道は奥深いものです」とピシリ。

美容にモッテコイ

若者にまじる高齢者

ある主婦（三〇）は「友達に誘われて始めました。太り過ぎだったので…。今はヤセませんけど、太らなくなりましたヨ」とニコニコ。

いつの間にか二十人以上も集まってきて、一台で四人が打ち合っている。交代しながらだが、待っている人は、家族や体調の話など、〝井戸端談義〟を楽しむ。

信沢さんの台には「教えてもらおう」という人がいつも三、四人は並んで順番待ち。

「ラケットは下を向けて」「相手が打ち込む球の速さを利用して」とアドバイス。生徒も何とかそうしようとするのだが、球はあっちへ飛んだり、こっちへ飛んだり。それでも生徒の目は真剣そのもので、十五分位たつと「上達しましたね」と信沢さんにほめられ、交代する。

生徒の中で最高齢者のAさん（五三）は「子供を相手に楽しんでいたけど、場所が狭くて思うようにいかなかった。それで、この教室にとびついた訳。どにかく〝卓球が好き〟の一語につきるわね」とカクシャクたるものだ。

午後四時近くなると、そろそろ終わる準備に入り、始めた時と同じように、皆で台を片付け、汗をふいて「お世話さまでした」「さようなら」とあいさつを交わし、帰って行った。

石上さんの話では、受講を希望する人が多く、来年からはこの教室を続ける一方、もう一教室を新設することにしたという。

市内にはこのほか、市教育委員会が主催している「いわき婦人卓球教室」（旧平三小体育館）があり、こちらは月曜と木曜（時間はどちらも午前十時～午後零時）の週一回。二月十四日から始めて三月十四日まで延べ十日間。だが、定員三十人に現在二十七人が通って練習しており、追加募集はしない。

「最近は卓球用品を求める方が多くなりましたね」とは運道具店のご主人。ラケットは七百五十円ぐらいからあり、良いものになると五千円もする。小・中学生や奥さん方は千円前後のラケットを買っていくという。一緒に球（六個組み、六百円）も。

また、家庭で楽しみたいという人も結構多く、卓球台を買っていくとのこと。値段もネット付きで三万六千円と、長く使える点からすると高くはない。折りたたみ式なので場所をとらず便利。

運動具店には卓球用品がズラリ

レジャー

つり

海

暖かい日が続き、小浜ではサヨリ釣りが盛ん。家族連れが多く、一日やってバケツ一杯（百匹前後）の釣果が楽しめる。体長は十五、六㌢、小指位の太さ。エサはエビの切り身。

製錬所下では引っかけ釣りでボラ。十～十五匹の釣果で、型は二十～二十五㌢。

江名造船所、塩屋埼灯台下では投げ釣りでアイナメ、ドンコ、砂地ではカレイが十匹前後。

（小名浜・平野釣具店調べ）

川

小名浜にある「井亀の池」ではヘラブナがよく釣れ、人気を呼んでいる。型は三十㌢前後で、上手な人で十五、六匹。しかし、同池の魚は放流魚なので「釣った魚は池に返してほしい」と木村さん。

高柴ダムの下手ではウグイ。型は十～十五㌢でエサはカジカの卵がよい。

少しずつ春めいてきて、鮫川・常磐バイパス下ではそろそろスバ釣りが。エサはネリエ。

（湯本・木村釣具店調べ）

小浜ではサヨリが豊漁
鮫川ではウグイ、サバ

ハワイアン次週の催し

【大ホール】

☆6日＝「恋は赤いバラ」の殿さまキングス

▽ショータイム＝12時30分、16時

【ビーチステージ】

▽専属芸能ショー＝フラダンス、フラメンコ、ハワイアンバンド、タヒチアンダンス、少女コーラスグループ、ジャズバンド

スナック・喫茶店で語らいを…

＊２Ｆ会議室（30名収容）あり
会議室ご利用の詳細は当店へ…

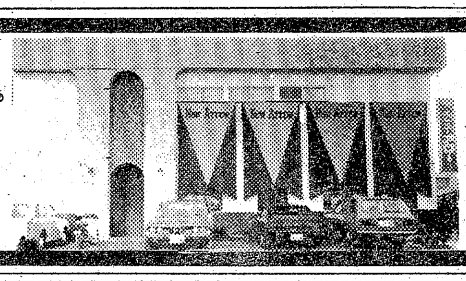

＊駐車場あり　＊営業時間AM9:00～PM10:00

スナック・喫茶
ニューアロー→平店
いわき市平・橋下１　☎26－7221

東映

いよいよスタート開始！ 今晩7時30分から

あのメロディーにのって…
あの唄声が　こだまして…
またやって来た網走の〝健〟

高倉　健ほか
東映オールスターが激突する

網走番外地

毎日午前１０時から上映
毎日オールナイト上映です

東映24ビル
電74－2950

5日～11日
新・網走番外地　嵐呼ぶダンプ仁義
新・網走番外地　嵐呼ぶ知床岬

12日～18日
新・網走番外地　吹雪の大脱走
網走番外地　望郷篇

19日～25日
新・網走番外地　吹雪のはぐれ狼
網走番外地　北海篇

グングン増える県行造林

生育管理は県の責任

50年後 収益の40％地権者に

開発の手が市街地から山間部へと伸び、治山治水の観点からも重要な役割を果たしている森林資源が、近年は激減傾向にある中で、県と山林所有者が協力して長期計画に基づき、森林づくりを進める県行造林は逆に増えている。所有者の森林資源に対する認識が高まったのと県・所有者が共同して造成できる―などのメリットが造林面積増に結びついているようだ。五十二年度は四月から植栽を始めるが、前年対比二一・六％増という伸び率。

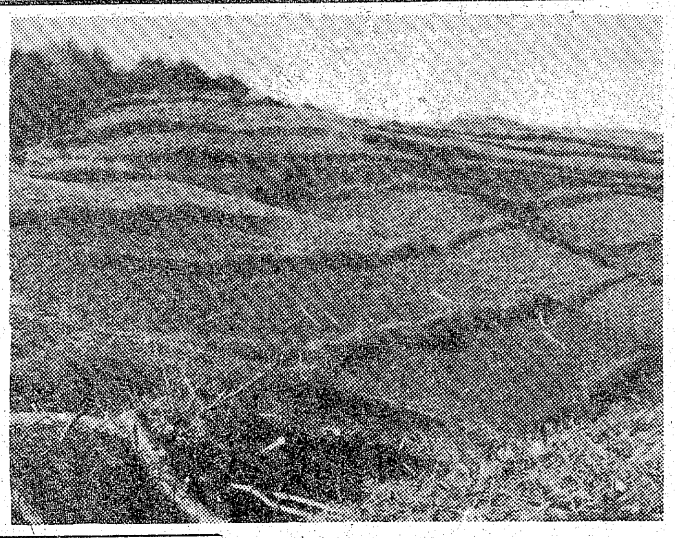

【植栽を待つばかりとなった山】

県行造林は、治山治水と森林資源の確保上重要な山林について、現在雑木などが植えてある山を対象に県と山林所有者が共同して五十年間にわたり杉、松、桧など永年生人口林を育てていくもので、五十年後には所有者に返却する。

植栽から枝払いなどの生育管理は県が行い、五十年後の返却時には伐採、製品化するが、製品化したものに対してだけ県六〇％、所有者四〇％の比率で収益を分ける。このため所有者にとっては、めんどうな生育管理などはすべて行政まかせで、居ながらにして収益を上げることが出来る。

こうしたこともあって県行造林の面積は年々増え続け、近年では五十年度が八十四㌶、五十一年度八十六㌶、そして新年度は九十六㌶に杉などの人工林を植栽する。これまでの植栽面積を合計すると千百六十四㌶にも達した。

新年度事業として四月から植栽が行われるのは川前町上桶売の七十二㌶、田人十七・七㌶など四地区で、すでに植栽するための地こしらえも終わり、あとは植えるだけとなった。四地区に植えるのはいずれも杉、松、桧で合計三十二万八千二百二十本。

石島公民館で簿記教室

昼・夜間40人を募る

財団法人石島公民館は十五日から三級簿記教室を開く。不況に勝つ手段は系数的に強くなることからといわれるが、同教室は三カ月（昼間と夜間の二部）の講習で日商簿記三級の資格がとれるというもの。

定員は昼夜間とも四十人ずつ、定員になり次第申し込みを締め切る。

水野署長に功績章

日本消防協会 優良団員24人を表彰

水野五郎署長

日本消防協会は三日東京都港区芝・消防会館ホールで五十一年度優良消防団表彰式を行った。席上、日本一広い面積を持ち、危険物を大量に扱う石油コンビナートを控えるいわき市消防団（松本都広団長、四千七百団員）の広域消防活動が認められ、晴れの「表彰旗」が贈られたほか、市関係では次の二十五人が表彰を受けた。いわき市関係次の通り。カッコ内は所属団。署長）

▽功績章＝水野五郎（平消防署）

▽精績章＝佐藤英雄（平）我妻武（三和）鎌田久男（内郷）水野清久（三和）矢内久己（川前）大沢重良（田人）

▽勤続章（三十年以上）＝松崎威（平）大平三郎（勿来）鎌田久男（内郷）志賀正義（同）水野清久（三和）我妻武（同）柴崎義雄（同）新妻喜三郎（久之浜）大河原正盛（平）猪狩広之（同）本馬元太郎（同）馬目清通（磐城）吉田四郎（内郷）小松清左ヱ門（磐城）小松義久（同）緑川祥一（同）馬目良一（同）遠藤照夫（内郷）

関船大学が11日に閉講　学閉講式は十一日午前十一時から、同公民館で行われる。

南白土にフジコシ谷川瀬店

あすオープン

藤越は高坂に続き、平の南白土住宅団地に面して夜十時まで営業の谷川瀬店（谷川瀬字夜藤町）を五日オープンする。

千四百平方㍍の広い店内は、銀座の本店同様、食料品はもちろん衣類から日曜大工道具にDPE、日用品から絵本雑誌。ヒザ、サンドイッチの立ち食いコーナーまでワンフロアでショッピングできる仕組み。

四百台を収容できる広い駐車場が準備されて、営業時間は午前十時から十二時間営業、近くの住宅はもちろん核家族、マイカー族に便利。藤越チェーン十二番目の店。

くらし随筆

リズムと生活

佐藤　昭一

学生時代、"一夜づけ"で試験に臨んだことが多かった。その癖がいまでも直らない。

◇

急ぎの仕事をかかえていても、よくよく追いつめられなければ手をつける気が起きない。タイムリミットぎりぎりで突然ハッスル、徹夜で仕上げる――昔とった"ギネツカ"だ。どういうわけか、こんなときの方がいつもより得てして"出来栄え"がいい。

反対に、日限も十分で、時間をかけてじっくり取り組もう――などと思っていると、ついダラダラと過ごしてしまう。いかにも仕事を追っているようだが中身がない。長丁場の緊張に耐えられないのかもしれない。そのくせいつまでも頭の中が落ち着かず、寝付きも悪いし、翌朝の寝起きもきわめてさえない。

テレビのCMに乗せられて一発でバイオリズムがわかるミニ電卓を買った友人がいる。彼の話によると、公私ともにこれを有効に活用しているという。商談、長距離運転はいうに及ばず、ゴルフやマージャンの出来まで占う。「今日のゴルフはいただき！」とモハメッド・アリばりに予言したまではよかったが、ついついずっこけて以来バイオリズム不信に陥っている。

バイオリズムは各人の"生まれながらのリズム"とはいうものの、必ずしもそれに振り回されるものではなさそうだ。要するにあるリズムに乗れれば何事もスムーズにいくだろうし、ちょっとしたリズムの狂いがつまらないミスにつながる――ということになる。

◇

齢（よわい）四十を過ぎると、毎日のように雑用に追われ、一日を振り返っても反省することばかり。――これは建前。帰宅後の酒は文句なしにうまく、そしてリズムに乗って飲める不思議さはどう解釈したらいいのだろう。

（会社員・小名浜）

へアさん

8903　中島安男

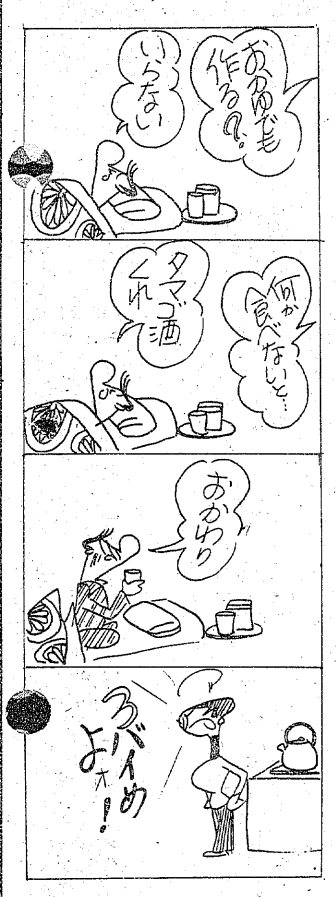

ドッグフード 10kg 1,450円
犬舎・トリ篭各種 大特売
ワンワンホテル・ワンワン美容室
電話予約してお申し込み下さい
ペットと共に楽しい家庭
総合ペットセンター 川また
平・ヨーカドー前☎23－8116

射撃？…やってみようかな？
ご案内
●トラップ1面・スキート1面
●平日 午後1時～午後5時（月・火曜は休み）
●日曜・祝日 午前9時～午後5時
当たらない、わからない
めんどうだ、面白くない…
そんな方をお待ちしております
各自の銃クレー射撃弾薬入荷をご待参下さい
いわき総合射撃場
いわき市好間町北好間字下ケ屋敷1の9
☎（0246）36－5151

カットが生きる
ミニバーグ
●あとのお手入れが簡単です
ミニバーグ サロン みずの美容室
平字白銀町5（ヨーカドー通り）
TEL.74－2678　22－3938

高級洋菓子と食パン
開花亭
平・五町目　電23－1342～3

5日〈土〉大公開！
■艶歌の王者北島三郎主演！義理人情のやくざ渡世のしがらみの中で、一家をはみ出たならず者達の友情と心意気を描く痛快娯楽アクション大作！
盛り場仁義
■北島三郎／二谷英明／里見浩太郎／川地民夫
■話題の名作1本立て〈￥300〉
名画座
■平駅前・世界館ビル5F☎23-9465

鮮度と生わさで粋な味
まぐろ おかた
二十名様までの宴会承ります
平・白銀　電七四－二四三七

新築開店
味レ鍋／即味二川政／（なべの味 即ち川政の味）
名代 ふぐちり
全国味自慢 福島県の味
揚げ出し あんこなべ
たれ自慢 うなぎ
その他種々
五十名様までの大小宴会承ります 席料無料
上 味処川政
植田町台町 電③三五二五代

江戸新 さかえ 栄寿
・出前敏速・駐車場あり
小宴会・ご商談に二階お座敷をご利用下さい
〈第1・2・4月曜は定休日〉
いわき市平字三倉55
☎23－3066

アトリエ恵以 絵画教室
平中山久世原団地、平字堂ノ前、平下神谷字後原、好間町小谷作▼連絡先 電⑭八七三二（入会随時）

いわき民報 縮刷版予約受付中

常磐線一安い
菓子の 赤札堂
▽小売卸 平・南町（大和田医院隣）電⑭四六三二

BAYCITY ROLLERS
ベイ・シティ・ローラーズ フィルム コンサート
●4月16日（土）PM3:00　●平市民会館
各店共通レシート 2,000円で招待券を差し上げます　主催 天地堂
＊青春に捧げるメロディー
＊ニュー・ベスト　ベイ・シティ・ローラーズ
＊噂のベイ・シティ・ローラーズ
＊エジンバラの騎士
＊青春のアイドル
〈各2,500円〉
ミュージックセンター 天地堂
平店／電⑭2589 大黒屋店 小名浜店 駅ビル店／電㉓1245 植田店

純喫茶 風車
平・中町（大黒屋前）
AM7時～PM9時
☎平・㉓3125

小口金融 ●ゴルフ会員権歓迎 ●お気軽にご相談下さい
三協商事
平・田町二四の六（阿部スタンド脇）☎23－9235

亀宗の進出問題

常磐地区

商協調が地元再調整促す

地元も協業ビル計画

タスキ掛けで縮小を陳情

大型店建設反対（計画店舗縮小）を叫ぶ常磐地区大型店対策協議会・常磐地区呉服衣料織物身の回り品等小売業者（青木勝雄代表世話人・参加六十二店）代表は四日、午前十時からいわき産業会館五階で開かれた商業活動調整委員会に亀宗常磐店の審議決論を四月末まで延期するよう陳情するとともに、地元六十二店による協業ビル「湯本ショッピングセンター」＝仮称＝の建設計画を明らかにした。一方、商協調は地元の声にこたえ、再調整を促した。

亀宗常磐店の進出は、早くから亀宗側から地元の計画を発表して話し合いの場をつくるなど、終始地元商店側との協調体制で臨み、地元側の要望を受けて当初の五階建てから三階建てに計画を縮小、市建築確認に基づく延べ三千九百六十五平方㍍（売り場面積は二千五百平方㍍前後か）を建設中。

常磐炭礦の全面閉山、ヨークベニマル進出による売り上げ減、人口減などが地元店の危機感を強めており、結束して協業ビルを建てなければ死活問題に追い込まれると半年以上も話し合い、反対運動が続いている。

これまで地元店の話し合いに窓口になってきた前常磐地区振興会会長松本久吉副会頭が引き続き再調整に乗り出し、試案に基づき双方の接点を探る。

協業ビル湯本ショッピングセンター＝仮称＝は、建築構想によれば三階建て延べ三千二百五十四平方㍍（売り場面積二千五百十八平方㍍）で、建設地は青木代表ら地元店の所有地千二百三十四平方㍍。建築費は二億五千万円を見込んでいる。

地元店側では、商協調が四月末までに決定を待ってくれれば、県などのビル建設説明会を開き、出資金その他について合意を得、来春ごろオープンできるよう努力したいといっている。

四日の商協調で地元再調整に結論が延期されたが、地元店の希望通り長く引き伸ばすことは困難といわれ、"松本試案"に基づく再調整と、協業ビル建設への地元店の合意がまとまるかどうか、双方のにつめが注目される。

【大型店進出反対のタスキをかけた常磐地区の小売店代表】

代表質問にぎやかに

予算議会　会期26日まで20日間

いわき市の議会運営委員会は四日早前十時から開かれ、七日に始まる三月定例市議会の会期を二十六日までの二十日間と決めた。恒例の代表質問には新政会、同志会、社会党のほか、昨秋の市議選で久し振りに三議席を確保した公明党と新会派の市民クラブから合わせて五人が登壇する。日程は次の通り。

▽七日＝本会議（提案説明）▽八、九、十日＝休会▽十一日＝本会議（代表質問）▽十二日＝同（同・一般質問）▽十四日＝休会（中学校卒業式）▽十五、六日＝本会議（一般質問）▽十七日＝同（総括質疑・委員会付託）▽十八、九日＝常任委員会（六常任委員会斉開催）▽二十二日＝同▽二十三日＝休会（小学校卒業式）▽二十四日＝特別委員会▽二十五日＝休会▽二十六日＝本会議（委員長報告・採決）

公衆浴場3施設に大腸菌群

平保健所調査でわかる

平保健所は管内の浴場施設を対象に浴槽水の水質検査を実施した結果、三施設の浴槽水からは暫定基準をはるかに超える大腸菌群が検出されるなど、浴場施設として不適当なことがわかり、ただちに行政指導で改善させた。

この検査は公衆浴場法に基づくもので、対象となったのは"銭湯"、サウナぶろ、ゴルフ場の浴場、地域で管理している共同浴場など三十四施設。入浴時間帯にサンプリングした浴槽水について、①大腸菌群②濁度③過マンガン酸カリウムが暫定基準内にあるかどうかを分析検査した結果、ゴルフ場、サウナぶろ、共同浴場の浴槽水からは暫定基準をはるかに超える大腸菌群が検出されたほか、浴槽水の濁度は五度以下に保たなければならないのが、ろ過装置がないため"泥水"のように濁っていた浴槽水もあり、検査に当たった係員もズサンな管理にはあきれかえっていた。

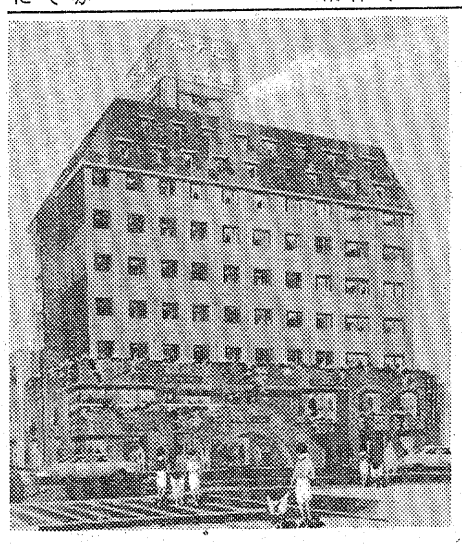

船長が見張り怠る

江名の座礁船　免れた流油の被害

二日夜半、いわき市江名港西防波堤沖二十㍍の浅瀬で起きた相馬市尾浜港所属小型底引船「福伸丸」（一四㌧）＝高橋幹夫船長（三九）ら七人乗り組み＝の座礁事故は、小名浜海上保安部のその後の調べで、同船長が見張りを置かずにカジを取り、小名浜港とカン違いして江名港に入港したためとわかった。

この事故で、燃料のA重油六百㍑（ドラムカン三本分）が流出、ウニやアワビなどへの被害が心配されたが、三日になって油が少量ずつ流れ出たのと沖合に向かって強い風が吹いたため自然拡散。漁場を管理している[redacted]名町漁協（小松敬次郎組合長）は、「海が荒れて現場に近づけず、調査はしていないが、大きな被害にはならないだろう」と胸をなで降ろしている。

一方、同船は船体の三分の二を折って水没。相馬・原釜漁協の関係者約七十人が同日江名港に駆けつけ、残った船首部分を引き揚げた。

商都にビジネスホテル急増

平にホテル千代田着工

千代田工業株式会社（原田実夫社長）は一日、いわき市平字三町目富士銀行平支店東隣の三百九・二五平方㍍に九階建て延べ千八百四十五平方㍍の第二千代田ビル（ホテル千代田）建築を着工した。十二月オープンの予定。

【第二千代田ビル完成予想図】

このビルは一、二階をフロントとレストラン、喫茶店などのテナントを予定し、三階から九階までシングルルーム四十三室、ツインルーム二十五室、デラックスルーム二室の計七十室で百人収容のホテル。エレベーター二基を備える。

建設地は、富士銀行平支店の東隣、本町通りと中央通りに面した角地で商店の密集地帯。このため基礎工事に配慮し、クイ打ちに替え、穴をあけ鉄筋を入れコンクリートを流し込む新しい無震動無騒音のアースドリル工法を採用した。完成すれば地上三十四・五五㍍で本町通りでは一番高いビルとなる。総事業費約五億円。

このところ商都平ではセールスマンなどを対象とするビジネスホテルが増えており、内部施設も大都市並によくなってきている。

居直り強盗、足取りつかめず

農家の主婦を縛りあげ、現金約六万円を奪って逃走した強盗事件を調べているいわき南署は、事件発生から四日目に入っても、いまのところ手掛かりはまったくつかめない。

四日も朝から新川署長が陣頭指揮を取り、全力を挙げて捜査、事件のあった東田町を中心に犯人割り出しに結びつく手掛かりをつかむため聴き込み捜査を行っている。

同事件は一日午前九時五十五分ごろ、いわき市東田町原前四五、農業日渡正忠さん（㊇）の妻シゲさん（㊇）が自宅に押し入った男に縛られたうえ、現金を奪われ、犯人は逃走したもの。

被害に遭ったシゲさんの話によると、犯人は四十～五十歳で、身長は百七十㌢位。カーキ色の作業服姿だったという。

交通事故

	発生	死者	傷者
いわき中央署	3	0	4
〃東署	0	0	0
〃南署	0	0	4

（3日、県警交通企画課調べ）

あすの停電

▼好間地区＝（9時～12時）小谷作の一部

勿来で交通講話映画会

いわき市勿来支所は七日午後六時半から、岩間公民館で「交通講話と映画の会」を行う。

清風幼稚園で交通教室

いわき市交通安全対策室は七日午前十一時から、清風幼稚園で。

いつもクラスの人気者
トンボ学生服
新学期セール
1 洋品の ナカノ
平字二町目　TEL・74－2053
1 暖かくて乾きのいい
2 肩のこらない体にあったデザイン
3 シワなし　折り目はいつでも
4 雨に強く型くずれしない
5 軽くて通気性バツグン
6 裏はさわやかなメッシュ採用

キャバレーとディスコティックのパイオニア
新しい時代のハイセンス！
豪華ショー　連夜上演！
＊夜8時までにお越しのお客様はラストまでサービス料金でご奉仕いたします。
キャバレー フラワー
いわき市平・田町　☎㉑9400・9401
NOWなディスコとグーなDJ
飲み放題！食べ放題！
思いきり楽しめてお得なタイムカード方式。
ディスコティック フラワーチルドレン
いわき市平・白銀町　世界館ビル横通り　斎藤ビル2F
☎㉑9426・㉑3532
土曜・日曜・祝日　オープンPM4:00
平日　オープンPM5:00

レストラン・サンバルーン特報
寒いとき温かいとろけるような料理を！
ビーフシチュー 950円
（ライス、サラダ、コーヒー付き）
堅いですか？　高価ですか？　嫌いですか？
お料理にお気づきの点がございましたら若宮（支配人）までお申し出て下さい
サンバルーン
平・明治団地2-6
☎21－2273

読者の声

きょうのことば

彼方（あちら）立てれば此方（こちら）が立たぬ
（公平に二つが同時にうまくいかないことをいう）

拾った物は警察署に届ける

平　酒井　隆光

〝拾ったものを食べたり、飲んだりする〟物が豊富に出回っている今の世の中、全く考えられないことだが、それが子供となると事情は変わってくる。コーラやチョコレート、それも手つかずのものとなると、つい手を出すのが子供の心理だ。

幸い青酸入りのチョコレートが、拾われて警察に届けられ、無差別殺人は避けられたが、腐にアワ立つ恐ろしい行為であった。もしそれを子供が拾ってわけ合って食べたとしたら、想像するだけでもいまわしい大量殺人事件となったろう。

爆弾事件やそれがいたずら電話など、大都会の出来事とばかり思っていたのに、いわき市内の各デパートで、この種のいたずらが数回あり、当事者や市民を驚かせた。それに高校生の売春行為も、大都会のひずみの中で発生、田園都市いわきにまで及ぶとはだれも考えていなかったが、現実の中では暴力団が背後で糸を引くなど、犯罪的要素を多分にふくんでいる事件が起きた。

物マネ、迎合的悪事は世の中の常、予想もできないことが、いつどこの都市でも起きうる可能性があることを示唆したケースである。速やかに悪質犯人が捕えられることを望んでいるが、この種の犯人逮捕は困難が予測され、捜査中にまた次の犯行が行われる危険性もある。〝拾った物は警察へ届ける〟市民の義務履行が、青酸チョコ事件を未然に防止できたが、拾った物は絶対食べないという家庭の指導がますます肝心。何によらず、拾い物は最寄りの警察署へ届ける指導も大切なことである。

（会社員・36歳）

これから多い消し忘れ事故

平　後藤　一政

コートを抜くような暖かい日が続いたと思うと、急に寒さがぶり返し、暖かさになれた体にひとしお寒さが身にしみる。やよい三月から四月初旬にかけては、気温の変動が激しい季節である。

木の芽のめぐむころは健康管理が一番大切といわれるが、気温に対応できる体力づくりが大事なことだ。それに火の元。ストーブやふろの〝消し忘れ〟による事故が多い。厳冬期中は、毎日のように暖房を使うので、消すことも習慣化されているが、使用したり、しなかったりする今の季節は、ともすると火気の取り扱いがおろそかになりがち。寝る前に消したつもりの石油ストーブが、朝起きてみるとつけたままになっていたり、朝出勤前に確実に消した瞬間湯沸かし器の火種がつけっ放しのまま等、消し忘れ事故が多い。

火気の周辺に燃えやすいものが置いてあったり、異常加熱などの不慮の出来事で、その火が原因で火災になる場合もしばしば。それに気温の上昇につれて、物が燃えやすくなっているので、冬期中とは違った現象も起きやすい。電気系統の器具も同じことがいえるが、〝暑さ寒さも彼岸まで〟気候が春型に安定するまでは、寝る前、出かける前の〝消し忘れ〟に十分気を配りたいものだ。

（会社員・33歳）

読者の声欄投稿規定▽住所・氏名・年齢・職業明記（匿名希望の場合も）▽字数六百字以内▽原稿は返しません

株式・前場

本日の市況は相変わらず中低位、仕手材料株の個別物色で反発してはじまり弱電、精密の優良株や石油株もしっかりした。円高の定着と信用の好取組から昭石が買われ日鉱、日重化の資源関連も人気を集めた。N・Y株価の反発からTDK、パイオニアの弱電値がさやフィルム、キヤノンの中堅優良株、そして、増配意向の高岳なども物色された。半面業績の伸び悩みから積水ハが売られ、昨日急伸した日ぺも利食い売りに下げた。

主な高い銘柄は日鉱五円、日清粉七円、住友ベ十円、東海カ七円、ゼネラル十二円、キヤノン七円。

主な安い銘柄は前田建十三円、ハウス十三円、ニチバン十円、豊田通商十五円。

（地元銘柄）呉羽化五百六十三円、岡理ゴム三百円、白煉瓦二百十円、東邦鉛百二十円、常陽銀二百八十五円、東北電力七百九十一円、常磐興百十一円。

日経ダウは十円高の五千七十二円二十六銭。出来高一億四千万株。

（平・水戸証券調べ）

会と催し　5日

【平市民会館】▽東京管理技術専門学校（9時）▽岡田乳業（株）創立記念会（12時）

【勿来市民会館】▽食品衛生責任者養成講習会（9時）▽英語教室、睦バレエレッスン（14時）▽猟友会錦分会総会（17時）

【磐城市民会館】▽商工センター講習会（9時）

【常磐公民館】▽歯科技巧士会集会（18時）

【常磐市民会館】▽キリスト教研修会（9時）

【ことぶき会館・いわき民報ビル】▽掛け軸展示会（9時）

【いわき産業会館】▽藤越研修会（9時）▽日本医療事務教育学会（12時）▽日本医療経営新社医療事務講座（13時）

【文化センター】▽考古資料展、堀了介チェロ公開レッスン、大黒屋社員教育（9時）▽考古資料展スライド投映（11時、14時）▽ロックとポップスのコンサート、ペインテックス教室（13時）▽教組いわき支部教科研究会（13時30分）▽親書会研修、いわきESSミーティング、ボールルームダンス研究会（18時）

市況

魚類

四日朝の小名浜港は海上がシケで入港船が少ない。

【小名浜港】底引船一隻〇・二トン大目流し網船一隻▼マダラ　百キロ　一〇〇―六〇▼ナメタ　百キロ　一四〇〇―六〇〇▼マカジキ　二本　一九七三―一六六九▼中ボ　一本　二〇六〇

【江名港】底引船二隻六・二トン▼サバ　二千七百五十キロ　一一〇―三二▼アカジ　六百四十キロ　一一〇〇―一〇〇▼サメサガレイ　五百八十キロ　一〇〇―四〇▼ドンコ　三百三十キロ　三〇〇―三〇▼ナメタ　三百二十キロ　一四〇〇―五六〇▼スケソウダラ　二百六十キロ　一〇〇―五〇▼サメ　二百四十キロ　一〇五―五〇▼タコ　二百二十キロ　二五五―一〇〇▼アンポンリ　百五十キロ　二〇〇▼メヒカリ　百十キロ　六五〇―二〇〇

【中之作港】大目流し網船一隻▼メカジキ　百五キロ　九〇九

野菜

▼白菜七〇―二〇▼ニンジン五〇―一〇▼ゴボウ一五〇―三〇▼玉ネギ一二五―一二五▼キュウリ四〇〇―一五〇▼ナス三三〇―三二〇▼キャベツ一三〇―四〇▼サツマイモ二五〇―五〇▼ナガイモ四〇〇―二〇〇▼ササギ一二〇〇―一〇〇▼サヤマメ一二〇〇―一〇〇▼トマト三五〇―一五〇▼サトイモ一〇〇―三〇▼レンコン三五〇―二五〇▼ウド四五〇―二〇〇▼ピーマン七五―六五▼モヤシ八〇▼シイタケ一〇〇〇―五〇〇▼根ショウガ一〇〇〇―七〇〇（以上キロ）▼ホウレン草六五―一〇▼菜類六〇―二〇▼カブ一〇〇―三〇▼ネギ八〇―四〇▼ニラ三五―二〇▼春菊三〇―一〇▼葉玉ネギ一〇〇―七〇（以上束）▼大根五〇―一〇（本）▼玉子二八―一八（コ）

果物

▼リンゴ四〇〇―一八〇▼バナナ一六〇―一三〇（以上キロ）▼イチゴ四〇〇―一二〇（パック）

（丸平青果市場調べ）

あすの運勢

小川石洲

三月五日（土・仏滅）

【1月生】油断して大失敗するおそれ、念には念入れよ

【2月生】負って不利を招く暗示がある、冷静に取り組め

【3月生】欲を出せば足元をすくわれる、十分用心せよ

【4月生】たとえ失敗してもくじけるな、がんばり抜け

【5月生】多少困難あるが先行き明るい、くじけず努力

【6月生】他力に頼っていては進まぬ、自力でがんばれ

【7月生】情勢は心配するほど悪くない、勇気で当たれ

【8月生】目的を達するチャンスがある、ファイト持て

【9月生】思わぬ誤解を招く危険がある、慎重に取り組め

【10月生】我を張れば敵をつくる、協調はかって結果吉

【11月生】出るクイは打たれるとえ、今は控えめ安全

【12月生】ゆとりを持って取り組め、あせれば結果悪くす

みんぽう映画案内

※【平】

☆ひかり座（五・三〇）続・個人教授（七・三〇）ダウンタウン物語（↓4日）

☆楽楽館（五・三〇）がんばれベアーズ（七・一五）激走／500キロ（↓4月8日）

☆アポロ座（四・四〇）大脱走（七・三〇）スカイ・ハイ（↓11日）

☆平東宝（六・五〇）青春の門・自立篇、筑豊篇（↓18日）

☆平東映（五・五三）広島仁義・人質奪回作戦（七・三三）河内のオッサンの唄（↓4日）翌朝四・五〇まで）

☆名画座（七・三五）なつかしの風来坊（↓4日）

☆平ロマン劇場（五・五〇）淫獣女スパイ（七・一〇）アメリカ・ポルノのけぞり（↓8日）

※【常磐】

☆三函座　悪徳医・堕胎　幼な妻・絶叫　肉体収容所（↓8日）

※【小名浜】

☆国際　十三段こんにゃく締め　痴漢女秘書　成熟女の性戯（↓8日）

☆磐城座　アラブ女地獄・悪魔のハーレム　女子学生㊙レポート　ヘビーSEX76　発情夢（↓11日）

☆金星座　処女の刺青　河内のオッサンの唄（↓11日）

☆銀星座　人工受精　暴行列車　新・動く標的（↓4日）

※【植田】

☆うえだ館　ゴールド　悪魔のハーレム（↓8日）

☆中央館　実地研究　濡れ濡れ浮気旅行　未亡人学校（↓8日）

☆菊多館　男はつらいよ　花嫁観光船　可憐なる追跡（↓4日）

いわき民報案内広告

家屋

貸家▽六畳、四畳半台所・ふろトイレ付き▽駐車可▽場所＝内郷小島町▽連絡先＝電㊱六一五

貸家▽一戸建▽六畳四畳半▽バストイレ付▽日照良駐車可▽新婚向き▽場所＝平塩字宮前▽連絡先＝電㊹二八四九

貸家▽一戸建▽六畳六畳四畳▽質二万五千▽場所＝平北白土（平電子印刷所裏）▽電㉓四八四四・夜七時以降

アパート▽六畳四畳半台所押入れトイレ付き▽場所＝平・倉前（一二三屋スーパー先）▽連絡先＝電㊹八九七二

アパート▽六畳四畳半台所四畳▽ガスプロトイレ付き▽場所＝内郷綴町会谷バス停わき▽連絡先＝電㉖六九三五

譲る店舗▽52平方㍍（約16坪）▽酒場向き▽場所＝平字田町▽連絡は午前11時～午後3時まで▽連絡先＝電㊹二一五四

アパート洗トイレ付▽駐車可▽妻帯者のみ▽平・三倉35『三倉荘アパート』▽電㉓三三五七（丸仙）

売家土地つき（45坪）六畳六畳七畳DK八畳七五〇万円▽場所＝下好間字大舘松ケ岡公園近▽電㊱五五五八・夜㉓四三二八

土地

貸地一九四平方㍍▽12区画有町東急ニュータウン若葉台▽連絡先＝電㊸五一六八

雑件

子守り▽男児四歳と一歳▽時間・午後四～九時迄（日祝日除く）▽給与月四万▽子供好きな方・年齢不問▽電㉒二九五一

電話担保で融資・保証人不要名義そのまま・即決▽場所＝平字小太郎町山崎比内▽福栄商事株式会社電㉑一三一二

急募

●男子営業社員　2名

■年　齢　18歳以上　要普免
■基本給　10万以上＋能率給
■勤　務　午前8：30～午後5：30
■面接日　毎日・午後5時以降　履歴書持参
■休　日　日曜・祝日休み

各種社会保険　通勤費　皆勤手当
住宅手当　ほか退職金制あり

和装専門メーカー
株式会社　次島いわき営業所
いわき市平谷川瀬字泉町31―17
TEL・21―3221

急募

寿司調理師および見習い　三名▽八万～十五万

運転手　二名▽十万以上・男女不問

女子パート　二名▽土、日、祝日勤務

寿司　うなぎ　和食　弥助
小名浜花畑町四六ノ八　でんわ五三―四二二

急募

■ボーイさん　若干名
■年齢18～25ぐらいまで
■通勤・普通免許あればなお可■高給優遇・委細面談■毎日午後3時以降（係＝坂本）

とるこ　入舟
小名浜字下町70電㊹5686

社員募集

■営業3名　18～40歳迄
■工事5名　18～35歳迄

工事経験者優遇・委細面談
面接随時（日曜日も可）
◇造園緑化・外壁工事◇

北緑園企画株式会社
平谷川瀬字三十九町41の4
大高ビル2F☎㉒3156

募集

生徒募集▽数学特別指導▽中学生対象▽午後七時～九時・週二回▽場所＝平・五町目▽電㉓六六六六・入江数楽教室

男子従業員▽年齢18～30歳▽委細面談▽世界館ビル二F『うなぎの店・三昧（ざんまい）』電㉒二九五一（呼）

女子パート数名▽年齢40歳までのグループよし▽送迎車あり▽場所＝平下荒川　中長紙器▽連絡先＝電㉑二五六六

洋裁科・ニッティング科（昼・夜間部）
いわき文化服飾専門学校
入学4月5日　平字2町目
☎23―5913

福島県知事免許（1）第990号
山崎地建
いわき市内郷綴町板宮111　電㉗3059　㉖2734夜

●売家　久ノ浜駅前
土地229平方㍍
居宅兼事務所　価格相談

●売地　平北白土　造成済
356平方㍍
367平方㍍　3.3平方㍍　7.7万

●売地　内郷御台境町
331平方㍍　520万　即建築可

●売地四倉　国道面　342平方㍍
価格相談　調整区域

福島県知事（1）第846号
大一通商有限会社
いわき市平字佃町2の2　電22―2671代

（売地）
好間病院前
660平方㍍（200坪）　造成済み
バス停近く住宅環境抜群
3.3平方㍍6.5万　仲介

〈売地貸地求む〉
平・好間・内郷近辺
日当たり良好の場所

〈電話売りたし〉

正社員募集

貴男もプロの世界で働いて見ませんか
高収入と地位を得て下さい
一、卓上計算機部員　二名
一、複写機部員　二名
※グループにて活動致します　●見習期間固定給有り
独身者　一二〇、〇〇〇円
妻帯者　一三五、〇〇〇円
各種社保、通勤費、皆勤手当、住宅手当、家族手当、退職金制あり
面接日　3月5日（土）午前10時～午後5時まで
三和プレシーザー仙台株式会社
いわき営業所
いわき市平字小太郎町三ノ一NHKバス停前山崎ビル2F　電㉓九二二四

日本ドレスショップチェーン店
ハイファッション　マルエ
●全国でたった40店の選ばれたお店●
ファッション専門店の店内をぜひごらん下さい
●洋装生地
●ワンピース
●ツーピース
●ブラウス
●セーター
●パンタロン
●スカート
●Tシャツ

9・11・13号も取りそろえてございます
DSC　日本ドレスショップチェーン店　ハイファッション　マルエ
いわき市平・三町目TEL・23―6611

"不動産仲介ガイド"

売地	常磐　上湯長谷町　釜ノ前団地　331平方㍍（100坪）　3・3平方㍍5.8万円	売地	東田町　6号国道沿い　755平方㍍（228坪）　3.3平方㍍5.5万円　食堂・サービス業等適
売地	泉ニュータウン　330平方㍍（100坪）　3・3平方㍍4.7万円　給・排水完備　住居最適	貸家	●一戸建　北白土　6畳　6畳　4.5畳　台所バストイレ付駐車可
売地	小川町　閑静　782平方㍍（236坪）　総額450万円	貸家	●高級アパート　下好間　6畳　4.5畳　台所バス水洗トイレ付駐車可
		貸家	●新築一戸建　内郷白水町　6畳　4.5畳　4.5畳　台所バス水洗トイレ付駐車可

福島県知事（4）91号　飯野不動産株式会社　いわき市平字大町20　☎23―3010代

売地ご案内

〈入居募集〉
●事務所用ビル（2カ所有）　平・小太郎町　仲介

〈売地〉
●島工業団地　3785.71平方㍍　分割可　価格応談　仲介
●内郷新町前　663平方㍍　1平方㍍53,000円　仲介
●久世原・郷ケ丘方面　宅地を求めています　ご一報下さい

免許番号　福島県知事（1）第927
株式会社
いわき不動産センター
平字小太郎町4―8　電㉑1020

コーヒー専科　珈琲倶楽部　松村病院前　第三不二屋ビル