夕刊
いわき民報
郵便番号 970
いわき市平字田町63－7
いわき民報社
© 振替口座（郡山）4028
本社 0246 ㉓1666
小名浜支社 0246 ㉜3560
常磐支局 0246 ㊷2380
勿来支局 02466②2903

…注文服納めて66年…
秋…そして冬へ
しゃれて上品な色調
軽く　暖かい肌

テーラーサカワ
平・三町目1　☎22 1313

いわきの"名工"

市技能功労者

製菓、写真、左官など 今年度の30人を発表

産業界支えた人たち

21日 新舞子ハイツで表彰

いわき市は十六日午前、今年度の技能功労者三十人を発表した。いわき産業界を支えてきた、その道一筋の職人さんをたたえ、勤労感謝の日にちなんで表彰する。同表彰制度は五十一年にスタート、すでに五十五人が技能功労章に輝いた。今年も製菓歴六十八年に及ぶ内郷・小泉真壽さん(八二)をはじめ、写真、左官、竹細工などの"名工"に表彰状と同功労章、記念品（金杯）が贈られる。表彰式は二十一日午前十一時から平・下高久の勤労総合福祉センター「いわき新舞子ハイツ」で。

勤労感謝の日にちなみ

表彰されるのは次の通り。

▽内郷綴町町之内・瓜生正明(五七)＝写真師42年▽平字白銀町・小川芳勝(五五)＝洋服裁断師34年▽後田町石田・小野雅休(六五)＝左官工50年▽沼部町宿・小宅金松(五八)＝表具師41年▽平字五町目・大谷英夫(五八)＝クリーニング師42年▽小川町上平字以後内・大平政次(七七)＝竹細工職64年▽勿来町窪田馬場・大和田敬次郎(六五)＝石工49年▽平下神谷字岸前・金賀民五郎＝菓職51年▽勿来町窪田小島・黒田伸一(五五)＝電気工事士37年▽内郷宮町竹之内・小泉真壽(八二)＝製菓師68年▽勿来町酒井高畔・小久保富雄(五三)＝理容師37年▽平中山字矢ノ倉・小松兼吉(六〇)＝広告美術仕上工45年▽四倉町字六丁目・小湊守二(七三)＝畳職57年▽同・菅波錦平(六七)＝時計修理技術職52年▽同・菅波民彌(六八)＝網細工職51年▽小名浜字中町境・鈴木キク(八一)＝美容師54年▽平谷川瀬字二丁目・鈴木清(五五)＝調理師34年▽錦町下り立・高木寅太郎(六四)＝家具木工42年▽平字祢宜町・高村渡(五四)＝鍼あんま師34年▽佐糠町二丁目・丹野儁(七三)＝建築大工48年▽平字田町・都甲年明(六八)＝印章彫刻士52年▽錦町下り立・中村實(五四)＝建築塗装工35年▽好間町愛谷字追切・中山正三(六四)＝造園師38年▽小名浜字渚廻・長瀬芳郎(七七)＝活版印刷工55年▽小名浜字船引場・花見義美(七二)＝桶樽製造職57年▽平北白土字ネキ内・引地進一(六八)＝建築板金工53年▽常磐湯本町天王崎・松原兼雄(六〇)＝配管技能士21年▽内郷御台境町新町前・松本武(五三)＝機械木型製作工35年▽平塩字出口・松本武雄(六四)＝銅合金鋳造工48年▽錦町大島・山形忠之助(五七)＝製瓦工40年

19日平市民会館で 親善合同演奏会

いわき市ピアノ・レスナー協会

いわき市内各地区の三十数人のピアノ指導者によって組織している、いわき市ピアノレスナー協会（野崎進会長）の門下生による第一回親善演奏会は、いわき市民文化祭参加行事として、十九日午前十時半から平市民会館大ホールで開催する。次の同会所属教室の門下生の代表による合同演奏会で、主として小学生から高校生が、日ごろの腕を披露しようというもの。午前中は二十四人のピアノ独奏と、二台のピアノのための八手連弾、午後一時半からはソプラノ独唱と二十三人の人たちによってピアノの独奏がある。

明智節子　天野睦子　井坂京子　衣袋潮美　池内裕美子　佐々木道子　更家恵理子　篠也　杉下薫子　鈴木純枝　須原道枝　須永久子　幕田優子　藤ひろみ　村岡敦子　山添信正　宮城正子　渡辺君子　若林三砂子　遠藤美加　菅野ケイ子　川口留美　尾形純子　小林和子　作山優子　国井弘子　得田康子　戸田美子　高木紀子　沼沢信子　美和子　永井みどり　野川カヨ　野崎進

三沢で健康相談　いわき市常磐支所は十七日午前九時半から、三沢公会堂で。

クリナップ 全商品を展示

増築成った福島ショールーム

年間三千人が来館、今後は主婦も

井上工業（井上登社長）では、いわき市四倉町字細谷の福島工場に隣接されている福島ショールームの増築工事を進めていたが、二十日落成式を行う。今後は販売店、工務店ばかりでなく主婦など一般にも積極的に見学してもらうことになった。

来館者は毎年増え、年間三千人を数えているが、一方クリナップ商品も新製品が発売され展示品も増加しているため、従来の広さでは間に合わなくなった。そこで二百四十七平方㍍を増やして七百四十二平方㍍と全国に十四カ所もあるショールームでは東京に次いで二番目の広さとなった。

'78ウインターファッションショー

ファッショングループ ささき
●湯本駅前一番街
●イトーヨーカドー平店
1F ブティック ルナ
●内郷ショッピングセンター1F

いわき抄

▼…本社が五十四年正月号の作成に当たって「ご意見をお寄せ下さい」というお願いを二回ほど掲載したが、お気付きだったでしょうか。くどいようですが、その文面をもう一度紹介すると、「日本の歴史に名前を留めたいわきの人たち」はどの位いたものだろうか―。「郷土の大先輩の名前を挙げて、読者と共にしのんでみたい考えです。それぞれの道で活躍され、歴史に名を残した人たちを読者のご意見を頂き特集を組みたいと思います」と、その例の一つとしてライス・キング国府田敬三郎、祐天上人の名前を挙げて呼びかけたもの。

▼…その反響は数枚のハガキとなって本社へ届きはじめた。なるほどと思う意見である。そうした中で異色のものに、霧島昇（久之浜）と鈴木伝明（泉）の名前があった。霧島昇は戦前、戦中を通じ"愛染かつら"で一世を風びしたものである。日本の歌謡界にとって記念すべき快挙であった。鈴木伝明は昭和初期の映画界で活躍したスターだ。活動写真からトーキー時代にかけて、彼ほどファンをわかせた男優も少ない。日本映画界の歴史に留める人である。とにかく灯台元暗しという言葉があるけれども、こういう人たちにも郷里の皆さんの温かな評価をお願いしたいというのである。とにかく、本社はそうした意見を待っているのである。

信頼できる
メガネの専門店
福島県眼科医会
推奨店
メガネの松本
いわき市平字二町目　電㉑3851

幹事さん
忘年会の企画は
抽選で「金杯プレゼント」の
「いわや」でどうぞ

今年は楽しいぞ
五つの特典付き
①自慢の料理で2,000円から
②お酒の持ち込み大歓迎
③室料無料（5・6名～500名）
④カラオケ無料サービス
⑤送迎バスをご利用下さい
今年の忘年会は、少ない予算で楽しい企画をとお考えの幹事さんへ朗報!!「いわや」なら至れり尽くせりの大サービス奉仕です。
ウエディングパレス いわや
お申し込みは
☎58－5555
●新年会のご予約もお早目に…

40年前借りた10円忘れず返済

〝運転手さん〟が1万円

突然の知らせに 平の鈴木さん感激

約四十年前、どういう事情で貸した「十円」なのか、すっかり忘れてしまっていた市・消費者対策室長鈴木武美さん(五九)＝平赤井字田町一七八＝に十五日、「大変遅れてしまい……」という、わび状と共に一万円が入っていた。鈴木さんは突然の借金返済にびっくりしながらも「人間はやはり真心ですね」と感にたえぬ様子だった。

鈴木さんは「遠い昔のことなのではっきり記憶していない」が、たしかお金を貸したのは当時としては珍しい自動車の運転手さん。この当時、鈴木さんは近くの農協に勤めていた。車のある家が親せきの家に近かったことや、車が珍しい時代で興味があったことも手伝い、しばしば親せきを訪れているうち、三十歳位のこの運転手さんと仲良くなった。

鈴木さんは「今もってどういう事情で貸したのか、はっきり覚えていないんです」と苦笑いしているものの、当時は校長先生の月給が六千円から七千円、一般サラリーマンが三千円から四千円だったから二十歳前後の鈴木さんにとっては、十円は大金だった。

十五日の午前十一時ごろ、市役所を訪れたこの運転手さんが、一階の案内嬢に「鈴木さんへ渡してほしい」と一通の封筒を預け、そのまま立ち去った。

封筒を受け取った鈴木さんは、仕事関係の投書がこれまでにもたびたび舞い込んでいたことから、いつものものかと気にもせず受け取り封を切ったところ、一万円札一枚と、便せんが入っていた。

便せんは、「晩秋ともなれば……」という書き出しで始まり、「りに、市民課や電話帳などを調べたが住所を突きとめることは出来なかった。

それでも、人情紙のごとく、エゴ丸出しの時代に、思いがけない四十年ぶりの〝返礼〟にはうれしさを隠し切れない様子で、「車で知り合いになった人なので、このお金は交通遺児のために少しでも役立てば」と同日、災害遺児高校入学祝金基金に寄付した。

鈴木さんの話＝すっかり忘れていたものですからびっくりしました。あの人に孫でもいれば、きょうは七五三なのでお祝いに上げればと思ったんですが、見つからず残念です。でも、人間の真心というものはすばらしいということをつくづく知りました。

【近ごろこんな気持ちのいいことが体験できてと鈴木消費者対策室長】

勤め先まで催促電話

〝サラ金110番〟に相談殺到

県警本部は悪質なサラ金業者に歯止めをかけるため、十五日、高金利、暴力取り立てなどの相談に応じる「サラ金一一〇番」を同本部保安課内に開設したが、受け付け開始直後から受話器がほとんど鳴りづめと、担当職員はテンテコ舞いの忙しさだった。

この「サラ金一一〇番」は、サラ金問題の相談専用電話＝福島（0245）21局1110＝で金融担当の特捜係が苦情、相談を受け、返済方法などについてアドバイスするとともに、サラ金業者の違法があれば捜査、摘発するもの。

初日に相談を持ちかけたのは男性十一人、女性五人の合わせて十六人。男性のうち六人までは会社員で、運転手が三人など。また、女性は全員が主婦だった。

いわき市内からは男性二人、女性一人の計三人が悩みを訴えたが、県内では福島の七人をトップに、郡山、会津若松などサラ金が軒を並べ、派手な宣伝を繰り広げている都市部に集中していた。

相談内容は「多数のサラ金から金を借りて返済に困っている」「子供が借りた金は親が返さなければならないのか」「夫に内証で借りて困っている」「会社まで催促の電話をよこす」など。なかには、サラ金業者自身が「金を貸した相手に逃げられた。何とかしてほしい」といったものも。

同課では「一人で悩んでいないで、電話をすれば心が和む場合もあるので気軽に利用してほしい。また、各警察署でも困りごと相談を受け付けているので利用して」と呼びかけている。

【三の基礎を勉強する主婦達】

3日間で手編みマスター

内職技術講習会

県いわき内職相談センターは十三日から三日間、県いわき合同庁舎で内職技術指導教室を開いた。

内職希望者に技術を身につけてもらい、あっせんを容易にしようというもので、定期的に開講しているが、今回は手編みを選び、指導した。

同教室には主婦など二十三人が参加し、はじめ同相談センターの専門指導員が手編みの基礎編みを披露した。この後、実技に移り、参加者は基礎編みを学んだが、三日間の教室で技術も完全にマスター、さっそく内職のあっせんを申し入れた。

モーテル荒らしに判決

福島地裁いわき支部の須藤繁裁判官は十六日午後、いわき市遠野町深山田生まれ、住所不定、道路交通法違反など罰金前科五犯、無職山野仁(三)にかかる窃盗・詐欺事件で、懲役十月（求刑同）執行猶予三年の有罪判決を言い渡した。

判決によると山野は友人と共謀、二月初旬から中旬にかけ、同市常磐湯本町や藤原町、平下大越地内のモーテルや民家三軒から、現金九千三百円と夕バコなど九点（千六百五十円相当）を盗んだ。また、同月十七日から翌十八日にかけて同市鹿島町米田字箕田二七ノ三二地内のモーテル華山＝松本ふみ子さん経営＝に宿泊した際、部屋に備え付けてあるテレビ・ビデオやドライヤーの料金箱から現金千二百円を盗んだうえ、冷蔵庫内のビールやカン詰め約二千四百円相当を無銭飲食した。

平にもいた東南ア旅行帰り

厚生省 コレラ保菌検査指示

十五日午後七時すぎ、平保健所に県公衆衛生課を通じ厚生省から、いわき市平、会社員Aさんとその家族計二人についてコレラ保菌検査を行うよう指示が入った。

Aさんは、さる七日から六日間、タイなどに団体で海外観光旅行したが、帰路に立ち寄ったマニラで参加者の一人が腹痛、下痢、おう吐などの症状を訴え、診察の結果、疑似コレラと診断された。このため参加者全員とその家族の保菌検査を行うことになったもので、市内からの参加者はAさんだけだった。

Aさんら二人は、十六日朝、同保健所を訪れ検査を済ませたが、結果が判明するのは十七日以降。

一方、東京・上野の池之端文化センターが舞台となった集団コレラの市内の関係者は十五日までに七十六人おり、保菌検査の結果も次々に判明、十六日午前、県公衆衛生課から同保健所に入った連絡では約五十人の検査が終わったが、いずれも陰性で感染の心配はまったくない。残りの分も今日夕方には結果が出そうだという。

大麻、覚せい剤違反に実刑判決

福島地裁いわき支部の須藤繁裁判官は十六日午後、いわき市四倉町字東三丁目五〇、丸唐会神谷一家大谷組幹部、傷害など前科四犯、無職長谷川則夫(三)にかかる覚せい剤・大麻取締法違反事件で、懲役一年二月（求刑一年四月）の実刑判決を言い渡した。

判決によると長谷川は九月六日ごろ、同市平下神谷地内のモーテルでフェニルメチルアミノプロパンを含む覚せい剤の水溶液約〇・二五ccを右腕に注射。同七日には同市内郷小島町のいわき中央署で取り調べを受けた際、塩酸フェニルメチルアミノプロパンを含む覚せい剤粉末約〇・〇一二五gを不法所持していた。

さらに、これに先立つ五月十七日ごろには同市明治団地三ノ七、とび職渡辺重春(三七)＝大麻取締法違反で判決済み＝と共謀、渡辺の自宅押し入れに大麻十七gを隠し持っていたうえ、これを同市小名浜大原字内新地四三ノ六、無職高橋基晴(三)＝同＝にタダで譲り渡した。

逆うらみタイヤ切りに判決

福島地裁いわき支部の須藤繁裁判官は十六日午後、いわき市四倉町駒込字大久保三〇、窃盗前科四犯、土工高木好孝(三四)にかかる器物損壊事件で懲役四月（求刑同）執行猶予三年の有罪判決を言い渡した。

判決によると高木は知人の同字榎町一一、鈴木千代子さん(三四)に古物運搬を依頼していたが、これを断られるようになったため、その報復として七月十、十一、十三、二十日の夜四回にわたって、鈴木さんの自宅前広場に止めてあった軽乗用車のタイヤチューブを刃物で切り、パンクさせた。

カナン村へ一万円寄付　いわき市内郷高坂町一丁目四二保田君子さんは、去る二日の誕生日を記念して一万円を十六日本社を通じカナン村へ寄付した。

白水で粗大ゴミの収集　いわき市内郷支所は十七日午前八時半から、白水地区で粗大ゴミ収集を行う。

株式・前場

本日の市況は、模様ながめ気分の中、中低位仕手材料株が個別に買われ、値がさ弱電株もドル高円安のなか買われていた。主な値動きを見ると、芝セラミ、東京窯業など中低位株が買われ、関東電化は買い気配を切り上げていた。またソニー、パイオニア、アルプスなど値がさ弱電株が小口買いに高く、日本光学、オリンパスの精密株も買いすすまれていた。このほか、不動産株もしっかりとなっていた。半面、ミドリなど薬品株が値を消し、財投関連株もさえない動きとなった。

主な高い銘柄は関東電化三十一円、芝セラミ二十七円、ソニー七十円、パイオニア五十円、日本光学十九円、よみうりランド八円。

主な安い銘柄は東鉄二十円、名糖産十円、ミドリ十円、昭和電線十円。

（地元銘柄）日化成百十四円、呉羽化六百九十円、白煙瓦三百一円、常陽銀二百五十五円、東邦銀出来ず、常磐興百九十六円。

日経ダウ十八円十八銭高の五千九百十八円三十六銭。出来高一億六千万株。

（平・水戸証券調べ）

交通事故

（15日・県警交通企画課調べ）

	発生	死者	傷者
いわき中央署	4	0	1
〃東署	5	0	1
〃南署	0	0	0
今年の累計	1,926	25	1,423

天気予報

（小名浜測候所調べ）　玉半提供 ㉓九五九一

【今夜】西寄りの風、晴れ。
【明日】東または南の風、晴れのち曇り。
【海上】今夜、波やや高い。明日、多少波。
【気温】▽15日＝最低9・7度（平年5・2度）最高20・7度（同15・5度）
（強風、波浪注意報継続中）

あすの停電

▼小川地区＝（13時～16時）上小川字片石田、福岡

あすの暦　11月17日（金）

旧暦	10月	17日	引	16	26
六曜	友			33	03
日出	6	・	・	41	27
日入	16	・	・	53	26
月出	18	・	・		
月入	8	・	・		
満潮	5	・	・		
干潮	(16	・	・		
	(23	・	・		

母 和田マツエ は入院加療中のところ十一月十五日午前十一時永眠いたしました　ここに生前のご厚誼を深謝し謹んでお知らせ申し上げます
追って葬儀は十一月十八日午後一時自宅を出棺いたします
昭和五十三年十一月十六日
いわき市四倉町字東四丁目一二八
喪主 和田
女 和田
男 吉田
男 和田
男 和田
女 米田
親類 良田
一同 ミチ子 喜代志 タケ敏 ノ忠 祥之亮

◇ご婚礼家具＝予約セール＝
■国道で駐車のできるお買い物
家具のマルミヤ
いわき市うちごう　☎26―3544(代)

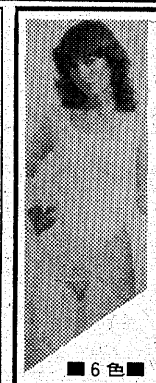

GUNZE Yan Joy ヤンジョイ
●七分袖・三分袖・ラン型・ロングスリーマー
●ボディーウエア・ショーツ
●トランクス・パンタロン下
●ロングパンタロン下
●フルレングスパンタロン下
■6色■
グンゼショップ チャーメ
平・五色町バス停☎74―8748

体力造りは食肉から!!
いつも新鮮な定評ある牛豚肉
松阪牛特約店 肉の緑屋
本店 平・一町目 電㉓〇一八五～六
支店 平・平駅前通り 電㉔二七九四

タカオはコーヒーが自慢です
タカオ
平駅前不二屋ビル電23―7727

スナック 華屋木（はなやき）
平・田町 ☎㉒二九三二

越 フジコシ
久米の仙人ならずともビックリ
「久米の仙人」（くめのせんにん）は空中を飛んでいる時 吉野川のほとりで洗濯をしている若い女性のまっ白なふくらはぎを見て 思わず欲情を起こしたため たちどころに仙術がとけて墜落してしまった 久米の仙人ならずともびっくりする様な大根連日大奉仕中
大根（一本）　七八円前後
（平店本館一階売り場）

「税」を知ろう座談会

税務関係団体協主催　(下)

司会　徴収率では県税はどうですか。

水戸　毎年平均すると九八％前後です。五十二年度は九八％でした。

坂本（平）　市の場合は年々低くなっています。年度別でみると四十九年九七・一％、五十年九七％、五十一年九六・四％、五十二年九六・二％。五十二年度の市税額は百三十六億二千万円で、このうち滞納分は五億二千三百万円。徴収率が低いという原因にはいろいろあるが、①納税道義の低下②四十八年の石油ショック以来の不況が災いしていることなども挙げられる。

市は納税者が税金を納めやすくするため、来年度から口座振替制を導入することになりました。一方、十二月は地方税の納期月間ですが、期間中は市・県が一体となり納税運動を展開することにしております。市独自の立場では今月はじめに市税納税対策本部を設置、滞納をなくす運動を進めます。

司会　市の悩みがよくわかりました。ところで納税教育はどのような方法で。ひとつ国税のほうから。

三上　税務当局（国・県・市）が一体となり粗税教室を開いております。先には磐城と平・薄磯の中学校で地域の婦人を対象に開きましたが、大変好評でした。また納税思想は小・中学校の児童、生徒からという声も聞かれましたが、今後は市教委、学校等にも相談、検討したい。

根本　学校教育も大切なことではあるが、一般家庭などいわゆる家庭教育にも力を入れては。

薄井　うちの企業では、税に関することを社内報で知らせることもあります。

坂本（平）　市では納期内完納を呼び掛けるため、納税貯蓄組合の結成を推進している。現在三万二千世帯が加入しており、納期内完納の同組合には三％の納期報償金を出しています。しかし、その組合も現在は加入者が増えず、行き詰まりの現状。

司会　こういう問題に対する指導、相談はどういう方法で…。

三上　所得税関係は青色申告会、商工会議所、商工会にも協力を呼び掛け、指導しております。年間の指導、相談件数は商工会議所二百三十件、商工会百七十件、税務署百九十件でした。また、確定申告書の記載方法説明会は、青色申告会が十三会場で行いましたが、受講者は必ずしも多くはなかったようです。会社関係については税法改正時、決算到来期などに行っている。

根本　青色申告会が行う説明会で受講者が少ないというのは、"いい"税"になじんでいる方が多いためでは。記帳している方は肩で感じて

納税低下に市が対策

「白色」野放しは不公平

が、この辺で締めくくりたいと思います。

【訂正】十四、十五日付の出席者名で、いわき青色申告会四倉支部副支部長「坂本」とあるのは「根本」の誤りでした。訂正します。

（おわり）

……出席者……

いわき青色申告会　好間支部長　稲葉　廣巳
同常磐支部長　上野　武治
常磐共同火力勿来発電所　薄井　重雄
いわき法人会理事　大内　弘
同勿来支部幹事　金成タケ子
いわき法人会理事　斎藤　司
いわき青色申告会　勿来支部長　坂本徳三郎
いわき中央ステーションビル　高萩　典子
いわき青色申告会　四倉支部副支部長　根本　博臣
いわき税務署長　三上　寿武
いわき県税事務所次長　水戸　勲
いわき市財務部長　坂本　平助
いわき地区税務関係団体協議会長　野崎　理夫
司会・いわき民報社編集局長　伊藤敬一郎
（敬称略・順不同）

読者の声

きょうのことば

機性なくして人生の幸福を求めることは　無益なわざであることを知れ

（レッシング）

『英霊にこたえる会』結成に思う

好間　蛭田　敏視

先日『英霊にこたえる会』いわき支部結成大会に、参加する機会を得ました。この会は、平和の礎となった、二百五十万英霊に対する国及び国民の尊崇と感謝の意を表すため、広く国民運動を推進することを目的とし、この目的に賛同する、いわき市内の協力団体及び個人をもって組織するものです。

全国組織としては、昭和五十一年に発足、現在四十七都道府県に県本部を置き、各支部において、広く国民運動を推進しています。結成大会の参加者のほとんどが、明治、大正と昭和初期の人達ばかりで、戦争体験された、いわゆる戦中派です。

私は、戦争を知らない戦後派です。しかし、戦争体験は無くても、祖父が支那事変で江蘇省にて戦死し、当時三十二歳でした。父も太平洋戦争に十七歳で志願、ですから私の家では、朝々と戦争体験の生々しさが、残っています。あとに残された家族の悲しみ、もって行き場のない悔しさ、とうてい筆舌では語り尽くせないものがあります。

これは、私の家族ばかりでなく、まさに二百五十万英霊となられた遺族の方々の、同じ悲しみであり、苦しみであり、二度と戦争を起こしてはならないという、声無き声なのです。この結成大会、中央本部の板垣正先生の講演もありましたが『今日の日本の平和は、二百五十万英霊の御霊の上に築かれている。そのことを忘れてはならない』と。

戦争の罪悪は、だれもが知っています。いかに時代が軍国主義と共に驚異的ともいえる復興を果たしてきました。ここ現在に至って、すでに国民の過半数は、戦争を知らない世代です。この結成大会の意義も、ここにあったのです。

戦争体験をもっている人達が、ここで立ち上がって、真に正しく戦争というものを語り伝え、異国に散華した英霊に対して、顕彰し、慰霊し、戦没者遺骨収集の完遂、靖国、護国神社への公式参拝実現のため『英霊にこたえる会』として結成されたものです。

私は、戦争を知らない世代として、平和理想国家日本国を建設すべく立ち上がった、戦中派皆さんの『良識ある勇気』に、深く敬意を表するものです。忘れません。食糧もなく、弾薬もなく、飢えと疲労、望郷の念にかりたてられ、家族への愛を胸に抱いて、無念にも散っていった人々を。

（建築士・28歳）

100人店

植田駅の近くに古川通さんの経営する陶芸の店"東和民芸"がある。ひところ平にも出店していたが、今ではこだけにまとめたという。数年ぶりだったので、すっかり店も変わっていたが、陶芸品のほとんどは緑川宏樹さんの作品だったのに目を見張った。以前は益子焼が主体だったが郷土作家を盛りたてようという気持ちがうれしかった◆緑川さんは、いわき民報陶芸教室の講師でもある。ツボやトックリ、花ビンなど、いろんなものが数十点、店いっぱいに展示されていたが、益子焼のように、渋い色調が古色に富んだ店のふん囲気になじんで、しっとりとしていた。「売れ行きは？」「こういうものはボツボツ売れるもんですから…」と、古川さんはコーヒーを入れてくれた◆よくよく見ると、樹齢百年以上もたったみごとな一枚通しの秋田杉をカウンターにして、そこはコーヒーやお酒を出すスナックでもあった。「一時は手広く卸もやりましたが、赤字を出してしまったので、目下休業中です」との話である。店には碁盤が二つあった。古川さんが好きなので、客を相手にパチリ、パチリ。今では二十人ほどでリーグ戦を実施中とか。壁には戦績表が張り出してあった◆コーヒー代だけで、あとは無料で碁が楽しめるとは、さすがに古川さんらしいアイデアだ。かつて、いわきにはみやげ品が少ないといって、「じゃんがら念仏踊り」のノレンをつくった。坂本勇さんの版画をいかしたものだが、もう、あれから何年たったろうか。こんどは、「いわきの方言」や、いろんな構想があるのでぜひ実現したいという◆「どうぞ」と、珍しいきざみタバコをすすめてくれた。きざみは製造中止ときいていたが、銀キセルの一服ばうまい。すうっとタイムトンネルに吸い込まれたみたいであった。

（竜人）

天保恵の花

南原幹雄作　石井三春画　(250)

逆襲　(十二)

昼をかなりすぎてから、宗俊はぶらりと練塀小路をでた。

途中、ぼうぼうでみちくさをくいながら、夕景ちかくには、日本橋をわたった。

そのあと宗俊の足のむかった方角が、ふだんでは滅多にないところだった。

東へむかい、海賊橋をわたった。東の橋づめちかくに山王御旅所があり、そのむこう一帯が八丁堀組屋敷。宗俊が鬼門としている方角である。

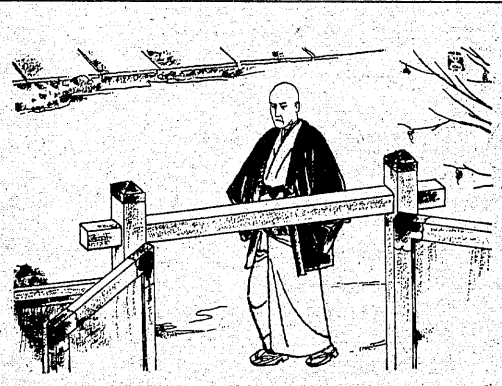

町奉行所与力、同心らの組屋敷がびっしりとあたり一帯、道の両側をうめているのである。道をまっすぐいっても、どちらへまがってもこの風景はかわらない。

しかも屋敷の大きさ、門がまえ、家屋のつくりがいずこもほとんどかわらない。はじめてきた者では、どこが誰の屋敷やらさっぱり見当がつかないほどである。

ふだんめったに足をのばさぬところでも、宗俊は土地勘に通しており、まよわず道をとってきた。

ふだんはこの時刻、ひっそりとしずまっているのだが、今日はこの一帯が活気をおびてにぎわっている。人々の屋敷出入りもさかんなのだ。

甲斐甲斐しくあねさんかぶりをした奥様やら女中、頭かむりをした若党、中間たちが家の内外の掃除に余念がない。

明十二月十三日は、将軍家御営中おすすはらいの日であり、その前後の日々に旗本、御家人、さらに町屋などの大掃除が例年おこなわれている。

八丁堀組屋敷では、毎年、十一日と十二日に半分ずつにわかれておこなわれるのが常だった。

この日は早朝、夜のあけきらぬうちからおきだして、奥様の指図で掃除がはじめられ、ふだん出入りの職人や高人足もやってきて、一年分のすすはらいをするのだ。

宗俊はあるいてきて、とある屋敷のまえへきた。

宗俊はその門前で足をゆるめたが、門を入ってはいかなかった。

北の与力三好吉十郎の屋敷である。

門外からそれとなく屋敷内の様子やら気配をうかがって、宗俊はそのままたち去っていった。

三好家ではようやくすすはらいがおわり、祝いの膳が用意されているところであった。

すすはらいがおわると、どこの家でもかならず膳をだし、里いも大根、ごぼう、にんじん、焼豆腐、ごまめ、なます、塩引鮭の料理で、一同で酒をくむものだった。そして手づだいにきてくれた者たちへ祝儀の手ぬぐいをくばるのだ。

暮れ六つちかく、三好の屋敷から、三十なかばくらいの上品な婦人が家の者たちにおくられてでてきた。

まだ暮れきっていないので婦人は提灯を手にしていなかった。

海賊橋のあたりで町駕籠をひろうつもりらしく、そちらのほうへむかった。

◆きっぷと味を売る
鮨　花澤
出前敏速・深夜2時まで・遠出可
平・白銀町　八百真ビル1F　電㉓0600

旅…。
7～19号
おしゃれの店　ちかうち
平・平和通り　電㉓1611

文化刺しゅう受講生募集（11月生）
自由科・免状取得講座
第1・第3日曜日正午より4時まで
手芸の専門店　コヤマ
内郷ショッピング店
電26―6110・本店26―3576

ひな鳥・唐揚げ
湯本の　島勝
湯本中央通り店電㊷三五一代
湯本駅南店電㊸五三五五
駐車場完備

ふとんのシオヤ
いわき市常磐湯本町
黄金町電㊷二四七四

成人式ヘア・アクセサリー
カネボウ化粧品　理容器具
演劇用ドーランセット　美容材料
美容用品の店　ワカマツ
いわき市平字南町60　平大通り（東邦銀行となり）☎㉔5227

味自慢の……焼肉レストラン
お立ち寄り下さい
鹿島街道沿い
コリア
☎58―4235

寿司　天婦羅　うなぎ　仕出し①
弥助(53)4221
小名浜花畑町
●遠方でも出前致します●弥助出前センター

★専用駐車場をご利用下さい
'78冬の紳士服
●舶来服地・ネクタイ・プレタポルテ
●ネームししゅう
大平テーラー
いわき市平・堂ノ前
〈福島信販加盟店〉
TEL・23―4029（代表）
ニイサンのヨーフク

通産省認可（協）日本店装チェーン会員
店舗診断・企画・設計施工
特注備品・室内造作家具
株式会社　家具のスズキ（店装部）
店舗／いわき市平・松ヶ岡公園表入り口TEL・(74)3741
工場／いわき市好間町下好間字渋井TEL・(36)3246

☆…カンガルーの反乱…☆

袋の中の青春

＝福島中央・夜10・00＝

赤木春恵　杉浦直樹　いしだあゆみ

勝男とみず子のラブシーンを目撃した『やきとり』（伴淳三郎）の口から、ウワさはたちまち広がり、さきほどまで夜警を警戒していた大勢のわけ神経をとがらせた「いまか」勝男を「カツ拍」とよび、魚の身までむしってやる母親升代（赤木春恵）だった。

一方、勝男はかりそめのラブシーンがきっかけで、すっかりみず子にイカれてしまい、板前で包丁をにぎりながらも心は宙を飛んでいた。そんな状態を武さん（赤塚真人）にからかわれたことから大げんかになり、カッとなった武さんは「やめさしてもらいます」とタンカを切って店を飛び出してしまった。たった一人の専属板前にやめられては「かかや」は立ちゆかない。

大あわての升代は、勝男にけんかの原因をきき、ようやく勝男とみず子との仲の真相を知ったが、母親のカンで勝男がみず子にひかれているこ[illegible]ことを知り「お前がまさら（初婚）なのに、何も他人の愛人さんと……」と、ちょっぴり不安になるのだった。

恋人たちの垣根

福島中央・夜9・00

棟上げが終わった翌日、屋根ふきにかかるつもりが、屋根職人の親方が急病で入院、仕事にかかれないという。辰三（高松英郎）は代わりの職人さがしに駆けずり回るが、腕のいい職人はスケジューるっぱいで見当がつかない。雨が降れば、柱も何もくさってしまう。辰三は、長い間、仕事を休んでいたため、無理のきく職人がいなくなっていることを、いやというほど思い知らされた。

いっぽう、阿部工務店では、風でゴミが隣へとびこんだため、社長（安部徹）が隣の棟梁から欧られたと評判になっていた。阿部と辰三の関係を知らない課長の井上（真山知子）は神崎（林隆三）に、原因はケンカの始末をつけなかったためではないのか、社長の耳に入る前に棟梁の娘に会って確かめてくれとたのむ。

神崎に呼び出された千津（松坂慶子）は、神崎の話には上の空。何か迷いごとがあるのではないかという神崎の問いに、千津は意を決して、屋根の職人の都合がつかないかと依頼する。

声をひそめてあちこちに電話する神崎の態度に井上は……。

【林隆三と真山知子】

NHKテレビ
☆印は白黒

- 6・00　600こちら情報部「未知へのサウンド・富田勲」
- 25　紅孔雀「毒薬ののろい」
- 40　きょうの福島▽N▽生活情報▽天
- 7・00　N◇27NHKガイド
- 30　おばんです
- 8・00　NHK花のステージ（司会・伊東四朗　小柳ルミ子）西城秀樹　渡辺真知子　太田裕美　和田アキ子　高田みづえ　ダーク・ダックス
- 50　ローカルN天
- 9・00　N・C9　勝部領樹　末常尚志　福島幸雄　古川小夜子
- 40　「わかれ道」遠藤周作・作　島村佳江　原康義　山本学ほか
- 10・00　歴史への招待「兵士たちの日露戦役」詩人・宗左近　語り手・鈴木健二アナ
- 30　N◇45スポーツアワー
- 11・00　N◇10ローカルN天

NHK教育
☆印は白黒

- 6・00　英語会話Ⅲ　インタビュー「大相撲と日本の社会」
- 30　フルートとともに
- 7・00　スペイン語講座「どうやって行くのかわかりますか」
- 30　わたしの自叙伝「辻嘉一　〜旬に生きて〜」
- 8・00　NHK文化シリーズ　現代社会のしくみ「鉄の冷えるとき」ー自動車は救世主かー　司会　島野富之助アナ
- 45　テレビコラム　江藤淳
- 9・00　きょうの料理　クッキング相談「中国料理・味つけのコツ」
- 25　名曲アルバム
- 30　通信高校講座　数学Ⅰ「方程式のまとめ」
- 10・00　通信高校講座　数学Ⅰ「合成写像」
- 30　通信高校講座　数学Ⅱ「度数分布」
- 11・00　ロシア語講座「都市めぐり」レニングラード
- 30　大学講座

福島テレビ
☆印は白黒

- 6・00　FTVテレポート
- 30　Nコープ
- 55　あしたのあなた
- 7・00　まんが日本昔ばなし「すいとん寺」「琵琶法師と竜」
- 30　スポーツ・ケンちゃん「特ダネをさがせ!!」岡浩也　牟田悌三　斎藤ゆかり　田村宗正ほか
- 8・00　道「そむく嫁」京塚昌子　大竹しのぶ　小野寺昭　長山藍子　結城美栄子，中田喜子ほか
- 55　FTVN
- 9・00　ザ・ベストテン　松山千春　山口百恵　世良公則　沢田研二　西城秀樹　八神純子　ピンクレディーほか
- 55　FTVN
- 10・00　あした泣く「岐路」古谷一行　小柳ルミ子　酒井和歌子　森本レオ　沢村貞子　伊佐山ひろ子　中丸忠雄ほか
- 55　夜のガイドコーナー
- 11・00　N◇15プロ野球N

福島中央テレビ
☆印は白黒

- 6・00　ピンク百発百中
- 30　ジャストN
- 50　FCTN
- 7・00　クイズ・タイムジョック
- 30　木曜スペシャル「史上最大／第2回アメリカ横断ウルトラクイズ②西部の大混戦」▽蛙とび世界一▽女子重量あげ▽ロッキー山脈死の酷寒クイズ▽象の下敷き／翻ゲームほか
- 8・54　Nスポット
- 9・00　「恋人たちの垣根」松坂慶子　林隆三　高松英郎　火野正平　仲谷昇　真山知子　安部徹　柳川慶子ほか
- 54　Nスポット
- 10・00　カンガールの反乱「袋の中の青春」杉浦直樹　いしだあゆみ　佐野浅夫　赤木春恵　伴淳三郎ほか
- 54　Nスポット
- 11・00　きょうの出来事
- 15　11PM

今夜の番組

Coffee & Pub　北欧館　平・田町　大貞ビル

NHK第1
1340KC

- 6・00　N
- 05　N解説
- 15　夜のサスペンス「マフィアへの挑戦」西村晃　高橋長英
- 40　じょうずな話し方「日本語の表現」
- 7・00　N
- 15　Nリポート
- 57　NHKガイド
- 8・00　N
- 05　歌謡ベストヒット'78　世良公則＆ツイスト　渡辺真知子　郷ひろみ　岩崎宏美　アリス　研ナオコ　フォー・リーブス　キャンディーズ　西城秀樹　山口百恵
- 9・30　新訳昔噺「カチカチ山」
- 10・00　N
- 20　若いこだま「若いこだま、ラストウィーク」
- 11・00　N
- 05　夢のハーモニー「山小舎の灯」「旅の夜風」「急げ幌馬車」「サーカスの歌」「いとしあいの星」

NHK第2
1540KC

- 6・00　そろばん教室「7級のかけ算」稲垣儀一
- 20　基礎英語　小島義郎
- 40　続基礎英語　安田一郎
- 7・00　カレントトピックスN　加藤隆平
- 15　英語会話　東後勝明
- 30　中学生の勉強室「理科」ー地学ー平瀬志富
- 8・00　通信高校講座　現代国語　大河原忠蔵
- 20　通信高校講座　現代国語　田村達之
- 40　通信高校講座　現代国語　平島成夫
- 9・00　通信高校講座　古典Ⅰ乙（古文）杉山英昭
- 20　通信高校講座　古典Ⅰ乙（漢文）石川忠久
- 40　通信高校講座　世界史　猿谷要
- 10・00　通信高校講座　英語A　橋本光郎
- 40　通信高校講座　英語A　橋本光郎
- 11・00　スペイン語講座ー入門編ー瓜谷良平
- 20　中国語講座ー入門編ー

ラジオ福島
1060KC

- 6・00　Nハイライト
- 15　Nデスクから
- 20　お帰りなさいあなた
- 30　ふるさと人間ばなし
- 50　三菱ドライビングジョッキー
- 7・00　ラジオ劇画
- 15　ヒット歌謡ユーモアポスト
- 30　それ行け電リク大行進　受付電話（0245）35ー2151　DJ・あずま竜太　勝又えり子
- 9・20　真知子とあなたのミュージック・デート
- 40　ラジオメルヘン
- 50　とび出せ全国DJ諸君
- 10・00　ミュージック・イン・ハイフォニック
- 30　Nパレード
- 50　なんでもきこう1050レイランド
- 11・00　たむたむたいむ
- 20　POP IN POPS
- 50　ピンクレディーとマンハッタン
- 55　N

FM放送
☆印はステレオ

- 6・00　夕べの広場
- 7・00　N
- 15☆サウンド・オブ・ポップス「17才の頃」「ウィル・ユー・ダンス」「ラブ・イズ・ブラインド」「我が心のジェシー」ほか
- 8・00　N
- 05☆FMコンサート＜最終回＞〜ジャズフラッシュ〜「オン・グリーン・ドルフィン・ストリート」「スリー・リトル・ワーズ」「レフト・アローン」「人間の証明のテーマ」「恋に恋して」ほか
- 10・00　N
- 20☆邦楽百番　宮薗「鳥辺山」　小唄「三千歳」「隅田川」
- 11・00　N
- 05　夜のしらべ「G線上のアリア」「月光」「ヘ調の旋律」「亜麻色の髪の乙女」ほか
- 35　朗読

東京⑫チャンネル

- 6・00　快傑ウッドペッカー
- 15　とうきょう手帳
- 20　天
- 26　キッド・ボックス
- 41　セレクトコーナー
- 45　マンガのくに
- 7・15　キリンの友子ヤングコンサート
- 30　UFO大戦争
- 8・00　サウンド・トリップ夢の銀河鉄道
- 9・00　映「ソルジャー・ブルー騎兵隊史上最大のインディアン虐殺」
- 11・00　日立サウンドブレイク
- 10　旅とホテル
- 15　われら釣り天狗
- 30　スキー＆スキー

フジテレビ

- 6・00　Nレポート6：00
- 30　Nレポート6：30
- 7・00　銀河鉄道999
- 30　クイズ・グランプリ
- 45　スター☆千一夜
- 8・00　スターどっきり㊙報告
- 54　FNNN
- 9・00　江戸の旋風「風と太鼓と風来坊」加山雄三　小林桂樹　露口茂　近藤洋介　秋野太作ほか
- 54　くいしん坊／万才
- 10・00　凡児の娘をよろしく　鳥居恵子
- 30　こんどはどうなってるの?!
- 11・00　Nレポート
- 15　プロ野球N

TBSテレビ

- 6・00　テレポート
- 30　N天
- 7・00　マジカル7大冒険／「ランプ怪人現るあらわる!!」郷ひろみほか
- 30　スポーツ・ケンちゃん「特ダネをさがせ!!」
- 8・00　道「そむく嫁」京塚昌子　大竹しのぶ　小野寺昭　長山藍子ほか
- 9・00　ザ・ベストテン　松山千春　山口百恵　世良公則　沢田研二　西城秀樹ほか
- 10・00　あした泣く「岐路」古谷一行　森本レオほか
- 11・00　N◇スポーツデスク
- 30　ペイトンプレイス

テレビ朝日

- 6・00　宇宙魔神ダイケンゴー
- 30　Nレーダー
- 7・00　クイズ・タイムショック
- 30　走れ／ピンクレディーゲスト・角川博
- 8・00　風鈴捕物帳「血染の廣小判」西郷輝彦　水沢アキ　山口いづみほか
- 9・00　カンガルーの反乱「袋の中の青春」杉浦直樹　いしだあゆみほか
- 54　世界あの店この店
- 10・00　判決「うつろな風」高橋英樹　松尾嘉代　松村達雄　田村高広ほか
- 11・00　Nファイナル
- 10　大相撲ダイジェスト

日本テレビ

- 6・00　ルパン三世「全員集合トランプ作戦」
- 30　ジャストN
- 7・00　驚異の世界
- 30　木曜スペシャル「史上最大／第2回アメリカ横断ウルトラクイズ②西部の大混戦」▽蛙とび世界一ほか
- 9・00　「恋人たちの垣根」松坂慶子　林隆三　高松英郎　火野正平
- 10・00　「殉愛ーひとすじの恋ー」十朱幸代　松方弘樹　片平なぎさ
- 54　スポーツN
- 11・00　きょうの出来事
- 15　11PM

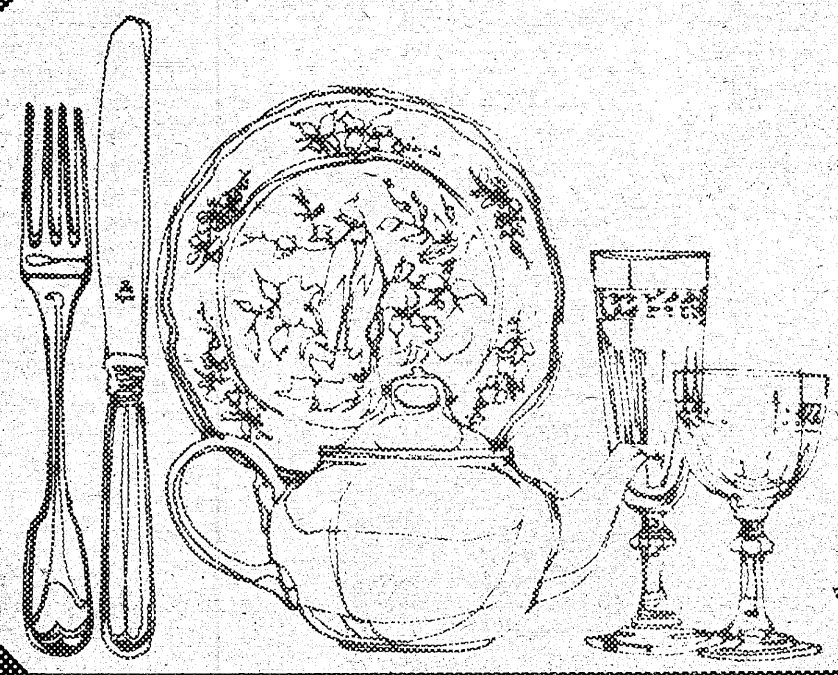

忘年会・新年会のご予約はお早めに

▼特典30人様以上にはビール10本サービス

A・2,500円
取合わせオードブル
生がき貝殻焼き
帆立貝クリーム煮
生鮭ムニエル
若鶏のカツレツ
ポークシチュー

B・3,500円
取合わせオードブル
生がき貝殻焼き
大正海老トマト煮
若鶏のホイル焼き
ローストポーク
ビーフシチュー

C・4,500円
取合わせオードブル
生がき貝殻焼き
海老と蟹肉クリーム煮
平目と生ハム巻き揚げ
若鶏のワイン蒸し
牛肉と野菜の串焼き
ローストビーフ

▼お飲み物　ビール（大）380円・1級酒250円・ジュース150円
サントリーオールド5,500円（アイス無料）

☆上記の外ご指示により本格的フルコースディナーから　お箸で食べられる中華風ターンテーブル式まで　幅広くプランを用意して　いかようにもご相談いたします

☆4人様から70人様まで大小5つの宴会場を用意してございます

RB RESTAURANT BRASIL　BRASIL　レストラン ブラジル

●いわき市平字田町・並木通り・いわき民報ビル
●☎74ー2990

そむく嫁

福島・夜8・00

「店はいらない。出て行く」と亜紀（中央）

ゆうべ、長男福太郎（小野寺昭）と嫁亜紀（長山藍子）に〝伊和田〟を継ぐよう申し渡して、わか（京塚昌子）はほっとしていた。この店に長く働く長子（泉ピン子）は、いまの亜紀の身上を〝玉の輿〟といってうらやましがった。

出勤する福太郎に、わかは、今夜七時に弁護士がきて遺産相続の手続きをするからきっと帰宅するようにと、いった。亜紀はハッとした。七時よりも早く帰って、伊和田を相続する意思がないことを、福太郎からわかにはっきりいってほしいのだ。

ゆうべの夫婦のいい争いは、長女の高子（結城美栄子）や次女の周子（中田喜子）、末娘の朋子（大竹しのぶ）の耳にも達していて、妹たちの朝の話題になった。

夜、八田弁護士（庄司永健）も顔をそろえたところで、福太郎は意思を述べた。遺産相続はわかに金額、伊和田の後継者はゆっくり決めようと。福太郎は、妻に三分の一、三分の二は子どもたちにという、いまの相続法そのものがおかしいのだ、ともいった。

みもの

《まんが日本昔ばなし》

福島・夜7・00

すいとん寺　琵琶法師と竜

『すいとん寺』

ある村にすいとん寺という小さな寺があり、気のいい和尚さんが住んでいた。ある夜のこと、和尚さんが寝ようとすると〝スイー・トン・ジー〟という声が外から聞こえてくる。「この寺はすいとん寺ではなくてすいそん寺じゃぞ」と和尚が障子を開けたがだれもいない。それから時折、夜になると〝スイー・トン・ジー〟という声が聞こえてくるようになった。

そして、月夜の晩……。

『琵琶法師と竜』

むかし、旅の琵琶法師が池のほとりで琵琶を弾いていると、突然、池の中からものすごい声が聞こえてきた。「琵琶のお礼だ、明日の夜大洪水が起きて下の村をのむだろう。お前は早く逃げろ、もし村人に教えたら命はない、わしは池の主の竜だ」という。琵琶法師はあわてて逃げる途中、橋から落ちてケガをしてしまった。親切な村人に助けられた琵琶法師は、竜の言った大洪水のことをとうとう教えてしまう。

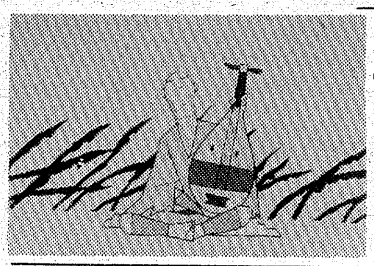

【「琵琶法師と竜」から】

企画から監督、主演など　六役こなした才女

【藤本義一と新コンビを組む東てる美】

新たなファイト燃やす

11PM　ホステスに東てる美

十一月二日（木）から「11PM」灰・木曜のホステスが多田千香から東てる美にかわった。初代・安藤孝子から数えて七代目である。日活ロマンポルノ「生贄夫人」がデビュー作だが、企画から監督、主演、音楽など一人六役をこなした映画を製作した十四年目に入るが、〝大阪イレブン〟の新しい旅立ちに「一年ごしに口説いた秘密兵器」（清川武寛チーフ・プロデューサー談）である。

映画、舞台、テレビドラマから作詞・作曲、唄まで歌う東にとってもテレビの司会は初めての仕事。「迷いもありますが、新しいレパートリーに挑戦できるうれしさに燃えています。一味ちがったものを出したい。つまり、思ったことをズバリと口に出せるようにしたいのです」と話している。

新しい相棒を迎える藤本義一は「走り続けている〝11PM〟という名の列車に途中から飛び乗るのは至難の技だけど、自然にやったらいい。自分の感情を番組の中でおさえようとしなかった真理デンヌに近い司会者になるのではないか。裸を体験した彼女の登場は実に心強い」と期待している。

東てる美プロフィール

本名・影山素美。昭和三十一年八月十二日生まれ二十二歳。昭和四十九年実践女子学園高等学校卒業。同年十一月日活ロマン・ポルノ「生贄夫人」でデビューした。その後「毒婦お伝と首斬り浅」「お祭り野郎・魚河岸の兄弟分」（以上東映）、「北の宿から」「クーパーとゲーブル」（松竹）など十五本余の映画に出演。今年四月には企画、原案、製作、監督、音楽、出演と一人で六役をこなした映画「闇に白き獣たちの感触」を発表した。この作品のために作曲した音楽は自らのプロデュースでLP、シングル版を製作した。

テレビドラマは「美しき殺意」「東宝白鳥劇場」（TBS）などに出演、自分の劇団「東てる美劇団」は各地で年間三―四回の公演を続けている。（ECT）

NHK花のステージ

NHK・夜8・00

今夜は八年前、万国博覧会が開催された大阪・万国博ホールからの中継録画。

まず、〝万国うたの博覧会〟と題して、イスタンブールをふり出しにフィリピン、そしてアメリカ、カナダとそれぞれの国にちなんだ歌で世界一周。

曲は「飛んでイスタンブール」（太田裕美）、「ANAK（息子）」（和田アキ子）、「草競馬」（ザ・チェリーズ）、「カナタからの手紙」（西城秀樹・高田みづえ）ほか。

つづいては世界の民謡コーナーでダーク・ダックスのロシア民謡「カチューシャ」「すずらん」、渡辺真知子のアイルランド民謡「ダニー・ボーイ」など。

《スポーツ・ケンちゃん》

特ダネをさがせ!!

＝福島・夜7・30＝

取材先を考えるケンちゃん親子

ケン一（岡浩也）たちは、「ぼくらの新聞〝なかま〟」という子供新聞を見て、ぼくたちも子供新聞を出そうということになった。

さっそくケン一の家で編集会議が開かれたが、意見続出でなかなかまとまらない。そこでケン一が、やっぱりニュース中心の新聞にしようと提案して決まった。

ケン一（岡浩也）たちは、「ぼくらの新聞〝なかま〟」という子供新聞を見て、ぼくたちも子供新聞を出そうということになった。

さっそくケン一の家で編集会議が開かれたが、意見続出でなかなかまとまらない。そこでケン一が、やっぱりニュース中心の新聞にしようと提案して決まった。

ケン一はニュースを求めて交番へ行ったが、中本巡査（坂本新兵）からは記事になるニュースは得られなかった。

あてのはずれたケン一は、健太郎（牟田悌三）から、親のない子供たちの所へ野球道具一式を寄付した人の話を聞き、取材に出かけたが、死んだ子供のためにしたことで、ニュースにされては子供も喜ばないと言われてしまった。

途方にくれたケン一は、剣道の優勝候補が町内にいることをつきとめ、少女剣士・高木みすえ（伊豆田依子）を密着取材することにした……。

☆…木曜座…☆

福島・夜10・00

あした泣く

修一（古谷一行）は、看護婦の桜子（坂上味和）から、杏子（小柳ルミ子）が、モダンバレエの公演で主役を踊ると知らされ、杏子をはげました。

美沙子（酒井和歌子）が、病院の修一のところに、上京した修一の妹・時子（長尾深雪）をつれてきた。時子は、杏子が病院で働いているのに驚いた。杏子は、三年前、自分が修一と別れるきっかけを作った時子に会って、心を乱された。

杏子は、修一への愛を忘れるべく、踊りにすべてをかけたが、公演は失敗だった。

一方、修一は、以前美沙子のことで相談した心理学者の馬淵（東野英心）に、美沙子の男性恐怖症が治ったことを告げた。その馬淵は、山川記念病院の拡張資金融資の相手があやしいと気づいて、修一に知らせた。修一は、真造（芦田伸介）がサギにかかったと分かった……。

☆…木曜スペシャル…☆

史上最大／第2回アメリカ横断

ウルトラクイズ②

西部の大混戦

＝福島中央・夜7・30＝

アメリカ本土の第一歩は、サンフランシスコのマリンワールド・アフリカUSAが舞台。かえるの三段飛びチャンピオンの調教師、デニス・マタシー、金髪女子重量挙げチャンピオン、パム・マイスター、毒くもやかまきりを生きたまま食べるジョン・ストーク三世の三人をゲストに迎えたインスピレーションクイズ。〝ほんものは誰だ〟形式で、各組三人の中から一人のほんものをあてるほか、その人にまつわる事柄を推理する。敗者への罰ゲームは、四トンの象（牝・23歳）の下敷きになるというもの。〝スターウォーズ〟に出演、調教されているというものの、いざ下敷きといわれると恐怖が先立つ。

レイク・タホではリレー・クイズ。五秒間で答えなければ、答える権利が隣の人へ移るというもの。順番は、素足で湖にはいり、水温を肩で計って誤差で決定する。敗者への罰ゲームは、〝どっきりカメラ〟おはこのパイのぶっつけ。

ギャンブルの街・リノでは、ギャンブルを加味した早押しクイズ。真夜中のカジノを舞台に、陽気なヤンキーが見守る中、フォーチュン・ホイール（幸運の輪）やルーレットを使い白熱した戦いをくりひろげる。

罰ゲーム――スキーをはいて空港へ

ききもの

⊙…新訳昔噺…☆

第一・夜9・30

カチカチ山

いたずら者のたぬきを、おじいさんに代わって、うさぎが、やけどをさせたり、ドロ舟に乗せたりしてかたきをうつ。いったいあの、愛らしいうさぎの、どこにそんな残酷性があるのだろう。たぬきは、人里にすみ、ペットとして飼うことも出来るぐらいで、人に慣れやすいが、野っさぎはずるがしこく、なかなか人に慣れないという。

現代科学の視点からみたこの物語のなりたちと背景を、動物生態学の立場から、帯広畜産大学教授の芳賀良一さんに、また、民俗学の立場から、東京大学教授の大林太良さんに話してもらう。

◆注　番組が変更になる場合があります。

宿泊忘年会予約承り中

（5～80名様までの大・小宴会）

❖1泊2食付　●Aコース 5,000円　●Bコース 4,000円（奉仕料・税込み）

※酒、ビール、ウイスキーは除きます

※持込み大歓迎

お湯につかってのんびり休憩

◉日帰り席料…500円

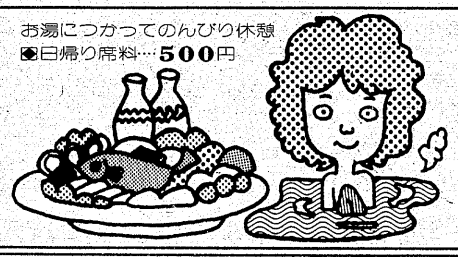

11月の献立

夏井川の生きのよい鮭料理を漁業組合から一手に引き受けました

●鮭料理5品、ライス、吸物、新香付…1,200円

●生鮭フライ、ライス、吸物、新香付…500円

●生鮭照焼、ライス、吸物、新香付…500円

新舞子江戸川ガーデン

☎34―3656・3657

ハリウッドの酵素パック ¥4,000→¥3,500

フェーシャル奥様デー

大変ご好評いただいております

私共のフェーシャル（美顔術）

この度奥様方のために、サービスデーを特別にお作りいたしました。

■期間　11月10日～21日まで

■時間　AM9:00～PM1:30まで

おでんわでご予約下さいませ ☎74―5249

システィーヌ・フェーシャルサロン

ハリウッド美容室

いわき市平字田町・並木通り（ひかり座前）

ゴージャスなふん囲気での語らい

ご予算に合わせたメニューの数々……お食事も出来ます。

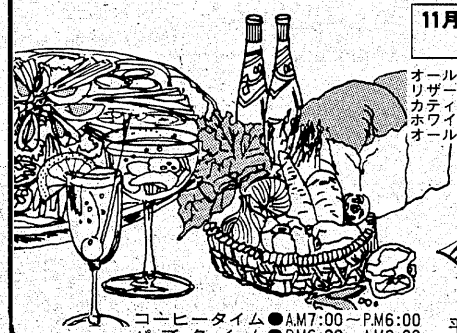

11月のおすすめボトル リザーブ ¥3,500

オールド……¥3,800

リザーブ……¥5,000

カティーサーク……¥6,000

ホワイトホース……¥6,000

オールドパー……¥12,000

生ハム……¥650

チキンバスケット……¥650

エビグラタン……¥650

ハンバーグステーキ……¥850

サーロインステーキ¥1,800

パーティーにも御利用下さい。

COFFEE and PUB

英國館

コーヒータイム●AM7:00～PM6:00

パブタイム●PM6:00～AM2:00

平・田町藤田ビルIF（清水医院隣）TEL22―2338

学園

内郷二中で徳風園慰問

民謡演奏など にぎ満悦
お菓子やミカンもプレゼント

内郷二中（菅谷洋一校長、生徒数三百九十三人）の生徒達がこのほど、「徳風園」を慰問、器楽演奏や歓談など、お年寄り達と共に楽しいひとときを過ごした。

【生徒らの演奏に聴き入る園生達】

奉仕活動の充実発展をめざすと共に、地域社会へ飛び出し、その活動を実践、二中生としての誇りと自覚を高めよう！、という今年同中が掲げた課題の目的のため訪れたもので、一昨年に続いて二度目の慰問。

慰問したのは生徒会役員と、JRC部のメンバー、吹奏楽部の部員、それに引率の教諭ら合わせて六十二人。

この日は、JRC部の活動基金としてこれまで行ってきた「一円玉募金」の一部を、全員の交通費に充てたほか、園生一人ひとりにミカンやお菓子などの土産も買って訪れた。食堂に集まっていた園生全員にお土産を配ったあと、生徒代表が訪問の趣旨などあいさつを行い、学校を紹介した。

続いて吹奏楽部の部員が「この日のために一生懸命になって練習してきた曲を聴いて下さい」とあいさつ。演奏曲目は「コンドルは飛んで行く」「ミスターサマータイム」のポピュラーをはじめ、「ルパン三世」「宇宙戦艦ヤマト」といったテレビ主題曲のほか、「赤トンボ」「斎太郎節」など、お年寄りに喜ばれそうな民謡や童謡も多く含まれていた。

これら、なつかしい曲や珍しい曲が見事な演奏で次々に披露されると、園生らは一緒になって口ずさんだり、拍手を送るなど大喜びだった。

また、この間、ほかの生徒らは園生らの隣に座り、「おじいさんはいくつですか」「体はどうですか」など聴く一方、園生らも「お父さんやお母さんの言うことをよく聴いて立派になりなさいよ」「しっかり勉強しなさい」など、なごやかに歓談、楽しいひとときを過ごしていた。

【市価の半値以下というバザーはやはり人気の的】

平一中で学習発表会
作品展示やバザーも実施

いわき市内の各小中学校では文化祭や、学習発表会がたけなわとなっているが、平一中（鈴木四郎校長、生徒数千四十六人）でもこのほど、学習発表会が同中体育館などを会場に行われた。

美術、文芸、音楽などの各クラブがこの一年間の学習成果を披露するもので、メーン会場の体育館をはじめ、理科室や調理室、それに廊下などに絵画、工作品、版画、写真などの"力作"、"大作"がズラリ並べられ、鑑賞者を楽しませた。

また、当日は英会話クラブの「ねずみの相談」のほか、演劇クラブによる「厳窟王」も上演され、生徒らから盛んな拍手が送られていた。

このほか、恒例のバザーも行われた。会場となった体育館には生徒達が家庭から持ってきた石けんやタオル、バッグ、茶器など数百点が並べられたが、市価の半値以下とあって、開始と同時に先生らも訪れ、各品とも飛ぶような売れ行きをみせていた。益金は社会福祉に役立てるという。

勿来JC文庫賞 感想文入選作品 ㊦

今週は中学校の部の課題図書「石切山の人びと」を読み、JC文庫賞を受賞した上遠野中二年・水野智恵子さんの作品。

「石切山の人びと」を読んで

上遠野中二年　水野智恵子

この物語は第二次世界大戦時下の熊本の石切山を背景に、なりものの木をめぐって子供対じいさんの戦い、「アカ」のらく印をおされた和彦の世界の迫害などを、さまざまな人間模様をおりまぜながら描いたものです。

私は権六たち三人のワンパクぶりを見て、とても自然だと思いました。自然の多い所で育ったということでなく、考え方や行動が戦時下だというのにだれにも束縛されず、のびのびしていて、私たちにはとてもまねが出来ない強い何かをもっていると思います。

たとえば、屋敷山の大将格である権六、三郎、福助が知恵をふりしぼり、力を合わせて不良で強い赤龍をつけたり、山の持ち主であるじいさんから山を命がけで守ろうとする根性。結果はどうであろうと、りっぱだと思います。

今の私たちに命がけでやろうとするもの、また、根性があるでしょうか。

「アカ」。聞きなれない言葉ですが、どうして和彦さんは「アカ」と呼ばれるだけで、村人から白い目で見られ、特高と呼ばれる人たちに追い回されなくてはならないのでしょうか。

私は当時の人々の考えはどうであれ、戦争に反対したって、思想家だって、共産主義者だっていいではないかと思います。今だったら、戦争に反対することは良い事だと思うし、反対するのがあたり前だと思います。べつに人々に害を加えたわけでもないのに、どうして……。やはり、今とは時代がちがうのでしょうか。

私は和彦さんが兵士になることを志願したとき、かわいそうと思うより、りっぱな人だと思いました。「アカ」と呼ばれている自分のために、むすめであるみよに迷惑をかけてはいけないと思い、みよのために免罪符を残して行ったのです。みんなに非難されていても、国のために死んだということになれば、世間の迫害も少しはちがうでしょう。

私はあらためて父のありがたみがわかったように思えます。いつも私たちのことを思っていてくれる。私はそれにこたえるように、りっぱに生きて行かなくてはならないと思いました。

もう一人りっぱだと思う人がいます。それは権六のお父さんの作造さんです。作造さんは、赤井土木と戦うために会社をつくろうと懸命でしたが、石土たちは赤井土木に協力してしまいました。それを知ったときの作造さんの考え方はすごく勉強になった、と思いました。もし、私が作造さんだったら、赤井土木に協力した人をひどいことをした、となじったかも知れません。でも、作造さんはすべてのマブを掌握できるという、一生に一度かも知れない野望を、自分が感じなかったとは言いきれない、と自分の考えを反省しているのです。りっぱな大人だと思いました。けれど、大人の世界とはそんなに仲間を信じられないのかしら。みんな子供のころ、夢中で遊んだことを思い出せばいいのに。

遠い昔の人も、今の人もみな大きな野望をもって生きてきたのではないかと思います。それが時にはみにくい戦いに変わったり、すばらしい夢に変わったりするのではないかと思います。私は作造さんが野望を感じたことを反省し、たとえ一人になってもマブを守ろうとする姿に感動してしまいました。

権六も働くようになり、今自分の手で作造さんたちのつくりあげた石づみをこわそうとしている。権六の脳裏には、石切山の思い出があざやかにうかんでいるのでしょう。そして心はむなしさでいっぱいなのかも知れません。今、石切山の古い時代が終わろうとしています。そして権六たちが、新しい時代を切り開いて行くのです。

この本は私に、自然な考え方や生き方を教えてくれました。そして家族愛の大切なことを、友だちとの友情、何かとことんやろうとする力も大切なことを。

××　××　××

忘年会 オール込みで 五千五百円 から承り中
（お料理は五品 お酒五本付き）
⊙各室に最新のカラオケ設備がございます
⊙お酒類お持ち込み歓迎（持込料頂きません）
⊙幹事さん！ご希望の日時・ご予算をご連絡願います
割烹 つぶ
小名浜／電五四—三三一一代

即融資
◎あなたの信用が担保です
☆サラリーマン 主婦 OL歓迎（秘密厳守）☆
ローンズ シンエー
平谷川瀬店 ☎23—6673
植田駅前店 ☎勿来3—8481

50年の伝統を誇る
花嫁の専門店
衣裳の相談も承っております
美容 さかもと
平字中町（大黒屋デパート前）
☎74—4938　22—3959　74—8768（夜間用）

Fishing Shop
心ゆたかな釣り人達の釣り具の店
イソギン
平 倉前87—1 ☎22—2751

開店記念 特売セール
マイホームの模様変えのチャンス
11/10(金)←11/30(木)
家庭塗料全商品 3割引き

上手に塗るための10しょう
1. お天気のよい日を選んで塗りましょう
2. 塗るものに適した塗料を選びましょう
3. よごれてもよい服装で作業しましょう
4. 塗る場所は適度に風通しをしましょう
5. 塗る面をきれいに清掃しておきましょう
6. マスキングテープを活用しましょう
7. 塗料はよくかきまぜてから使いましょう
8. うすめ液を間違えないようにしましょう
9. 一度に厚塗りしないようにしましょう
10. 乾くまでホコリや水に気をつけましょう

※その他くわしくは当店にて係員がご説明いたします
カンペ家庭塗料他各種塗料・塗材
斉藤塗材産業株式会社
いわき市平字倉前76 ☎22—3456(代)
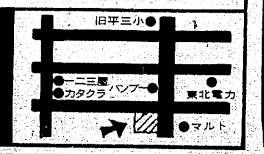

あなたの町の
ローンズいわき
☆手続き簡単・即融
☆お勤めの方、どなたもOK
☆主婦・学生の方、相談応ず
☎21—2398
平字五町目、逢美マンション2F

無線車をご利用ください
⊙電話⊙
本社 ㉓2175(代) ㉔2640
好間営業所 36 2532
草野営業所 34 5823

尼子タクシー

健康歳時記

将棋は"不老"の薬

まず、趣味を持つこと

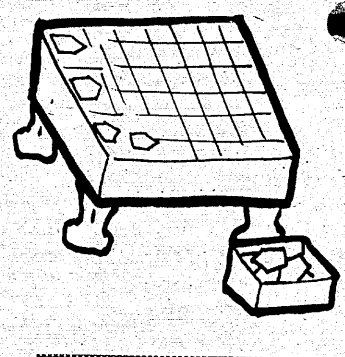

年をとってもふけ込まないようにするには、頭脳を適当に働かせることだ。趣味を持つ人が若々しいというのは、こうした理由によるのだろう。

とすると、将棋などは格好な趣味ではないだろうか。十一月十七日は"将棋の日"でもある。

江戸時代の"御城将棋"を記念して、昭和五十年に制定されたものだ。五十一年のこの日には、東京・将棋会館で記念式典が行われ、大山名人が第十五世名人として表彰されている。

現在の将棋人口は千五百万人といわれるほど。「相手」を探すに苦労はいるまい。もちろん、将棋にかぎらず、囲碁でもマージャンでもいいのだが、要するにいつまでもたのしめる趣味を持つことが肝心だ。

といって、老人になってからはじめても間に合わない。若いうちに一生つづけることのできる趣味を身につけたら、それは精神衛生上からいっても、大いに幸福なことである。

日光浴の恩恵を

だんだんと日光が恋しくなってくる。それは単に気分的なものばかりではない。日光の効用はいろいろあるが、なかでも紫外線の存在を忘れるわけにはいかない。

紫外線には、二つの大きな働きがある。ひとつは殺菌作用、いまひとつは人間の体のなかのプロビタミンDをビタミンDに変える働きだ。

ビタミンDといえば、人間の成長にかかすことのできないものだ。骨を丈夫にすることはよく知られている。

こうしてみると、大人もさることながら、子供、赤ちゃんにとって紫外線、日光が大切なことはいうまでもあるまい。

だから、積極的に赤ちゃんには日光浴をさせよう。ガラス越しではせっかくの紫外線がガラスに吸収されてしまうので、暖かい時を選んで日光浴させたいもの。

発育に大事な紫外線を積極的に

きんぴらごぼう

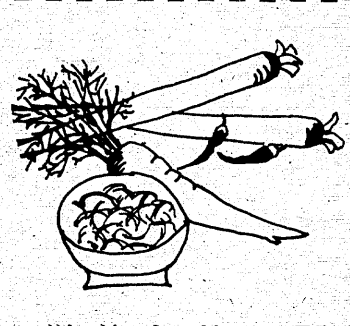

ふと食べたくなるものに"きんぴらごぼう"がある。

まあ、単にごぼうを食べるよりも栄養価はあるだろう。ごぼうそのものは百g中、たん白質四・一g、糖質十四・八gとなっているものの消化が悪い難点がある。しかもビタミン類も少ないのだ。

しかし、考えようによっては、消化の悪いことを逆手にとる手もある。腸を適当に刺激してその働きを高め、便通をよくするのだ。さらに、きんぴらごぼうにして脂肪分をプラスすれば、栄養面でも多少はよくなるではないか。

この"きんぴら"の語源はこうだ。江戸時代、ある浄瑠璃作者が、坂田金時の息子として坂田金平という人物を作り出した。これが大変な人気を集め、なにでも"金平"の名をつけることが流行。ついにはごぼうにまで…。

両腸整栄養と

の日本の味面

生ネギ

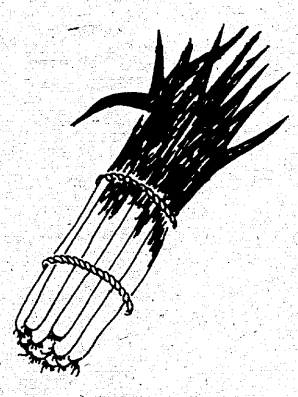

冬にでもトマトやキュウリの食べられる時代だが、やはり"しゅん"のものがいいにきまっている。これからなら、さしずめ"長ネギ"といったところか。

そのためか、冬の日本料理はじつに上手にネギを用いている。湯豆腐をはじめとしたナベものに欠かせないものだし、そのほか、なにでもネギが顔を出す。

しかも、栄養面からみれば、これまたすこぶる優秀なのである。他に栄養価のあるものが少ないのが冬。いってみれば天の配慮といったところか。

まず、ツーンとハナにくるあの独自の芳香、成分は硫化アリルだが、これは消化液の分泌を高める働きをする。成分的にはビタミンA、Cの多いのが特徴だ。また、カルシウム、鉄、葉緑素も見逃せない。

ネギのもっとも素朴な食べ方だが、ナマのネギを三～五gに切り、ミソをつけてそのままムシャリ。一度、試みたらどんなものだろう。意外に美味なのである。

生ミソで食べるのも…

冬の逸品"三平汁"

北の代表的な汁ものといえば、やはり三平汁だろう。北海道の郷土料理だけに、冬の汁ものとすればすべての面で優秀だ。

塩ニシンのあらと野菜で作る。塩とぬかを併用した塩ニシンは、漁期以外にも食べられるようにしたものだ。

さて、三平汁は江差地方の三平という漁師が考えたものとか、あるいは、殿様に献上したときに汁を盛ったさらが"三平さら"だったからだとか。さらには松前藩の斎藤三平という武士が考案したものだ――などといわれている。

いずれにせよ、魚と野菜をたっぷりと入れ、熱いところを「ふう、ふう」といいながら食べる三平汁は、バランスのとれた冬の汁ものである。

なにも、塩ニシンがなくてもいい。塩ザケのあらで十分だ。それとありあわせの野菜を加えて作ってみようではないか。考えただけでも体がポカポカしてくるようだ。冬は熱いものに限る。

魚と野菜がたっぷりの栄養食

一茶とそば

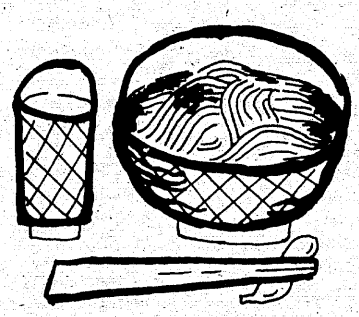

血圧下げる働きがある

"一茶まつり"というのがある。東京・足立区の炎天寺で十一月十九日に行われ、五千人を超す人出があるという。一茶の命日でもある。

江戸時代の俳人で、江戸で生活していたが、晩年、故郷・信濃に帰り、五十二歳ではじめて妻を迎えた。そして一八二七年、六十五歳で亡くなっている。

その一茶の信濃では月とほとけとおらがそば

という句はあまりにも有名だ。

このそば、たん白質やビタミンB1も多いし、また血圧をさげるルチンも含まれている。一茶が自慢しても、少しもおかしくはあるまい。

ただし、最近のそばはどうだろうか。普通はそば粉八対小麦粉二でそばは作るものだったが、だんだんと小麦粉の量が増えはじめ、必然的にそばの栄養価は低下してきた。

そして、信濃のそばの生産量も減っているとか。

運転資金のご相談は…日証
☆融資額　100万～3千万円・金利　日歩5銭から
☆条　件　不動産　商業手形　有価証券　その他担保
☆毎週水曜日は定休日です
TEL・22―1548～9
有限会社　日証
いわき市平字田町37の6

パンを作って70年
フレッシュプラザ
開花亭
平・五町目　☎23－1342－3

□出前敏速
すし芳
駐車場完備
毎週木曜定休　平・六町目本町通り☎23－5658

ゆびわ加工修理
宝石貴金属専門店　高根沢
平字中町18（竹林病院前）　TEL・74－6726

漢方薬
神経痛　婦人病
肝臓病　ち
心臓病　ちくのう症
腎臓病　ぜんそく
糖尿病　夜尿症
胃腸病　肥満症
皮膚病　ほうこう炎
その他でお悩みの方一度お試し下さい
いわき市小名浜字本町34
ダルマ薬局　☎(92)2222　(53)2561
車でおいでの方はお申し出下さい　無料駐車券進呈

人の和で企業が伸びる
カネボウ　ナガイ　白衣
ブレザー　作業服　事務服
ユニフォーム総合商社
タケヘイ
いわき市内郷御厩町久世原（6号国道　共立病院前）電26 2910

洋装　モンシェリー
平字白銀町8・太田ビル3F　☎23 8140
高級舶来・国産布地　オーダー専門店

あなたの佳き日のために
結婚式は平市民会館で
しあわせいっぱい
演出はあなたが主役です
●持ち込みをしなくても料理から新婚旅行まで、婚礼に関するすべてのものがそろいます
●費用も格安にて奉仕
平市民会館食堂
平字三崎1　☎74―8600
三崎会

連日、夜7時開演!!
割烹料理「信玄」も宜しくお願い申し上げます
魅惑の歌声に疲れをいやす
パブスナック　シェイ
いわき市平字大工町26　☎23－0559

寿司ひとすじ
千成
平・一平和通り・電(74)七七五四

いわきの年中行事なぜに思う

いわき市四倉町長友
和田　文夫

「いわきには、よい年中行事がたくさんありましたが、長い間に意味がわからなくなり、やめてしまった行事がたくさんあります。

しかし、何事でも存在するからにはかならず意味があったはずです。意味も無いのに存在するものなどあるはずはありません。

年中行事も今の世の中に合わなくなり、やめてしまうもののあるのはやむをえないにしても、わたしどもの両親や祖父母の代まで、意味あることとして続いてきた年中行事を知っておくことは必要です。必要どころか、わたしどもの代に無くなってしまうものについては、その行事のもっていた意味を知っておくのがわたしたちの義務だと思います。

そういう理由で、それもいわきの人々のおかげでこの本をつくられました。どうぞ心して読んでみて下さい」。

これは岩崎敏夫著『年中行事なぜなぜ』の冒頭〝この本のなりたちについて〟と題してのなかでいっていることである。

そんなら、年中行事ということ自体はなんなのだろうということになりそうだが、ごく大まかにいって次のようにいってよかろうと思う。

もいうべきことであるが、それは長い間のなかで、外から入って来た習俗であるとか、その地域やくらしぶりなどの事情によって、かなりな変化を遂げてきたことでもあって、もともと同じ行事の繰りかえしであっても、それぞれ違った行事として伝えられたり、〝会体に本来の年中行事の意味は忘むられて、神の祭りの日から、ただの休みの日に変わっていったことなどもあり、それでも、「なまけ者の節供ばたらき」などといって、休みの日にはたらくことを戒めているのであることからも、忘れかけてきているその意味をふりかえってただすことも必要なことではあるまいか。

意義ある伝統の習俗

温かな祖先の心に触れる

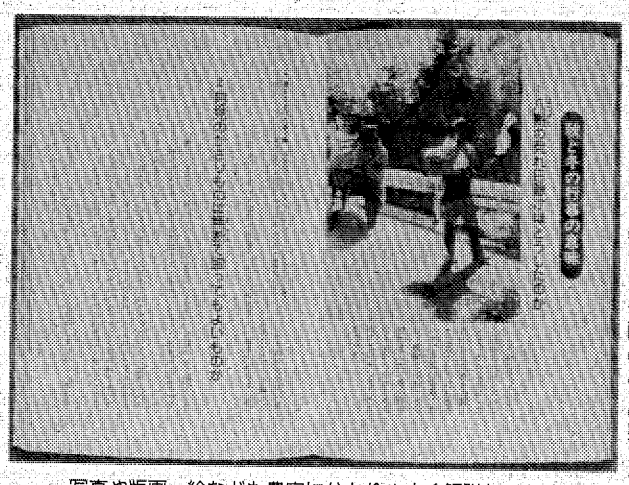

写真や版画、絵なども豊富に分かりやすく解説してある

心を新たに神を迎える日

すなわち、一年のなかでもきまった日にあたって、同じようこに何らかの行いの繰り返されることでありその日を、「折目」とか「物日」、あるいは「節日」（せちび）などといっていて、ケ（褻）ーなんでもない平常の日ーの日に対してハレ（晴れ）の日に当たることであり、ハレの日というのは、改まった気持ちのなかで神を迎えまつるという日でもあり一言でいうと、年中行事とは、年間の節や折目に神を迎えまつることであるということになろう。

それも村の祭りのように、そこに住む多くの人々の手によって行われる行事というより、各家々での行いであり、それも結婚式や葬式などのように突然に近いかたちでの行事でなく、きまった日に同じ行いが繰り返して行われることでなければならない。

それには、こういうわけがあるのだからこうしなければならないと、そのわけもわかっていてのことであった。

まず神を迎えるためには、物忌をまもって、前もって身をきよめなければならない。そして神の依代（よりしろ）ー神霊がよってそこにとどまる目標となるもの、あるいは場所）をもうけて、さまざまな供物をささげて、神と人との共食をおこなうとともに、祝い言やその年の占いをしたり、そしておわりには一定の方式によって、神送りをおこなう。これが基本とで、は、ハレの日のしきたりが伝えられたものであるといってよかろう。

そこでこの本は、そういう行事の今はその意味がわからなくなって、ただ親からやって来たからやっているというだけでは、めんどうだやめろ、ということでやめてしまう。今の社会で不要なものはどんどんやめていって一向かまわぬことであろうが、意味不明のまま今なお行われているものも数多くある。それらの意味が改めてわかれば、我々の祖先はそういうことのために、この行事をやっていたのかと先人の生きてきた姿もかえりみられる。

人が生きていくためには、今日のようにややもすると経済成長にだけ重きをおいて生きぬこうとするだけでよいものかどうか、年中行事はまず人と人との心のふれあいのなかにあって行われて来たものであることからも、忘れかけてきているその意をふりかえってただすことも必要なことではあるまいか。

いわきの笑話や伝説も

更に「いわきの笑話」として〝うきぎと山芋と栗〟とか〝大きな大根のはなし〟〝尻っぴりの話〟つ〟などでくすりとさせ出しそうな話を九つあげている。

それに「いわきの伝説」を十七ほど加えてある。

最後に、『いわきとわたし』として「わたしはいわきが好きです」ということから、著者が若くして磐女の先生であったころの思い出から、この時代に日本民俗学の創始者である、柳田国男先生との出会いがあって、一地方の高校教師として、柳田先生に師事した民俗学で学位を取られたこと、「磐城民俗研究会」を起こしたこと、磐城が生んだ柳田先生の高弟というか、柳田先生の学問に常に答えて先生の学問を助けた人とでもいう

そんなことからでは、この本は是非大人も、また大人とはならない青少年という若者の間でも一度は読んでみてよい本だと思う。

ちなみに、正月行事の意味というところでは、〝年神や門松はなぜかざるか〟〝若水はなぜ汲むか〟とか〝万歳や神楽はなぜ正月に家々をまわるのか〟こうした事柄について十七項目にわたりなぜかとこれに答えている。

春から夏までの行事の意味では〝節分に豆をまくのはなぜか〟から〝天王さまに胡瓜をあげるのはなぜか〟とかの十五項目をあげ、お盆の行事の意味では〝高ところうはなぜ立てるのか〟〝盆の火のあかしの目的はなにだったか〟など十項目についてがあり、秋と冬の行事の意味では、〝八朔の荒れ日除けはどうしたのか〟から〝月見のかざりものは無断で取ってもよいものか〟〝大みそかに夜おそく炉に焚火をしたのはなぜか〟とここでは二十二項目についていろいろ答えている。

母千鳥子千鳥幾千の風邪の海
首のなき戦死の友の夏寒き
手のひらに秋風という石積んで見る
後髪ひかるる虹を見たりけり

八月十五日

みんみんの地獄の股肱放りけり
雑草のなお生き残り荒れしまま
油虫愛しきラーメン啜りおり
戦友よりも生きながらえて皿の凍り

戦友の墓参

鳥海山見つ、秋風ほろびゆく

句集　海軍少年兵

県文学賞奨励賞を受賞したいわき市四倉町塩木字家ノ内三七ノ一、岩木太郎氏の作品。

出征の前夜恋人の通夜寒き
遺すものなし父の見送る風花に
別離という凍つる柱のごとく父
古郷を捨て来しものの兵舎に冬陽
昨日一人自殺者のあり火の無き兵舎
幻の凍結鞭打たる少年兵

特攻隊

母よ父よ弟よ夕映えの夏が軟く
上海のビル屋上の青い日章旗
黒い姑娘黄にひび割れた虫の声
鶏鳴一天明るくおのれの身をともし
深い穴の春が一個葬られる
いつも断崖の青い蛤を掘っている
迷い螢防空壕の遠き通夜
寒さの海墓標を老婆かき集め
草に寝て蚯蚓と語り血が冷える
蟇より這い上りたり蓮の花
吾が捨てし吾が屍に野ばら咲かす
かなかなの暗き望郷のまさぐり
青い奈落の母機を織っている
風が無い水が無い火が無いみんな蓮の露
夏あかね飛ぶ臨終の風のにおい
未来なく過去なきときの大昼寝
雲の亀裂をのぞく真紅のコスモス
月に吠ゆ犬暗黒の何もなし
国なまり雪の結晶みな美わし
時計ひとり冬雲の亀裂を往く
買うものなき秋風の町へ出る
飛行雲冬ぴりぴりと落下する
落日の上海みかん銷びたチャルメラ
冬の海が荒れて人骨唄うたう
冬の浜辺へ忘れて来た白い手型
冬の海船出の音すぎる

耳鼻咽喉科　気管食道科
目沢耳鼻咽喉科医院
（みみはなのどか　きかんしょくどうか）
いわき市小名浜字隼人一二の六
診療所（昼）電(54)九九六一
自宅（夜）電(92)三九一一

福島医院
産婦人科
皮膚科
泌尿器科
〔診療時間〕
○平日　午前九時～正午　午後一時半～五時半
○土曜日　午前九時～午後一時半
市営植田駐車場前
植田町本町二丁目四の一二　電(勿来)(2)三五二八

〔入院応需〕
内科・整形外科
内木外科胃腸科医院
院長　内木詢一
☎22-5102
平・大館31
（久保町バス停前）

医療法人　福島アフタケアー協会
▷内科
▷整形外科
▷胃腸科
胃腸科・内科
●診療時間　9時～6時
大河内病院
院長　鴇田征夫
いわき市内郷御厩町折返21の1
電26-2588（代）
村上胃腸科内科
院長　村上勲
平字四町目26　鶴屋ビル2F
電23-0334

財団法人　松村総合病院
いわき市平字小太郎町1－1　電話（代表）23－2161
院長　松村亨
内科　金生富雄　大井竜夫　佐藤勝彦
消化器科　鈴木侑信
呼吸器・循環器科　舟田孝雄
小児科　高久智晴
外科　斎藤正光　小川善久
脳神経外科　遠藤健七郎　中條明夫
整形外科　山口秀行
産科　草野良一
婦人科　中田徹　宗像覚
神経科　水島繁美　遠藤紀子　山本俊昭
眼科　桑原洋子
耳鼻咽喉科　阿部俊子
麻酔科　水島伯子
放射線科　金生富雄
血液センター新設（献血）
舞子浜病院
いわき市平藤間字川前
電話39－二〇五九
院長　水島繁美
神経科　水島繁美　遠藤紀子
精神科　山本俊昭　西宮仁
内科　大井竜夫　鈴木喜平　佐藤正雄

耳鼻咽喉科
気管食道科
放射線科
大和田医院
院長　大和田一郎
いわき市平字南町
電74…八七（みみはな）
〈入院応需〉

にぎわう〝いも煮会〟

紅葉の下に広がる　親交の輪

○…人間関係が疎遠になりがちな現代―お互いの親交を深めようと、日本版野外パーティー「いも煮会」が大流行。紅葉が見ごろになったいわき市内の夏井川・背戸峨廊、鮫川、四時川、鹿ノ又川など有名な渓谷は、休日ともなればいも煮会のグループ、家族連れで押すな押すなの大にぎわい。

○…いも煮会の主役はズバリ！男性。ふだんは台所なんか見向きもしないパパや息子、ボーイフレンドが、たき火や大なべの料理に挑戦…いかす味に仕上げたのを、女性は「おいしい、これから炊事は、おまかせね」とパクパク。チビッ子達も楽しいふん囲気に、好き嫌いなく、何でもペロリ。わいわい、がやがやでお隣さんとも和気あいあい。いも煮会は、親交の目的を十分に果たしているようだ。

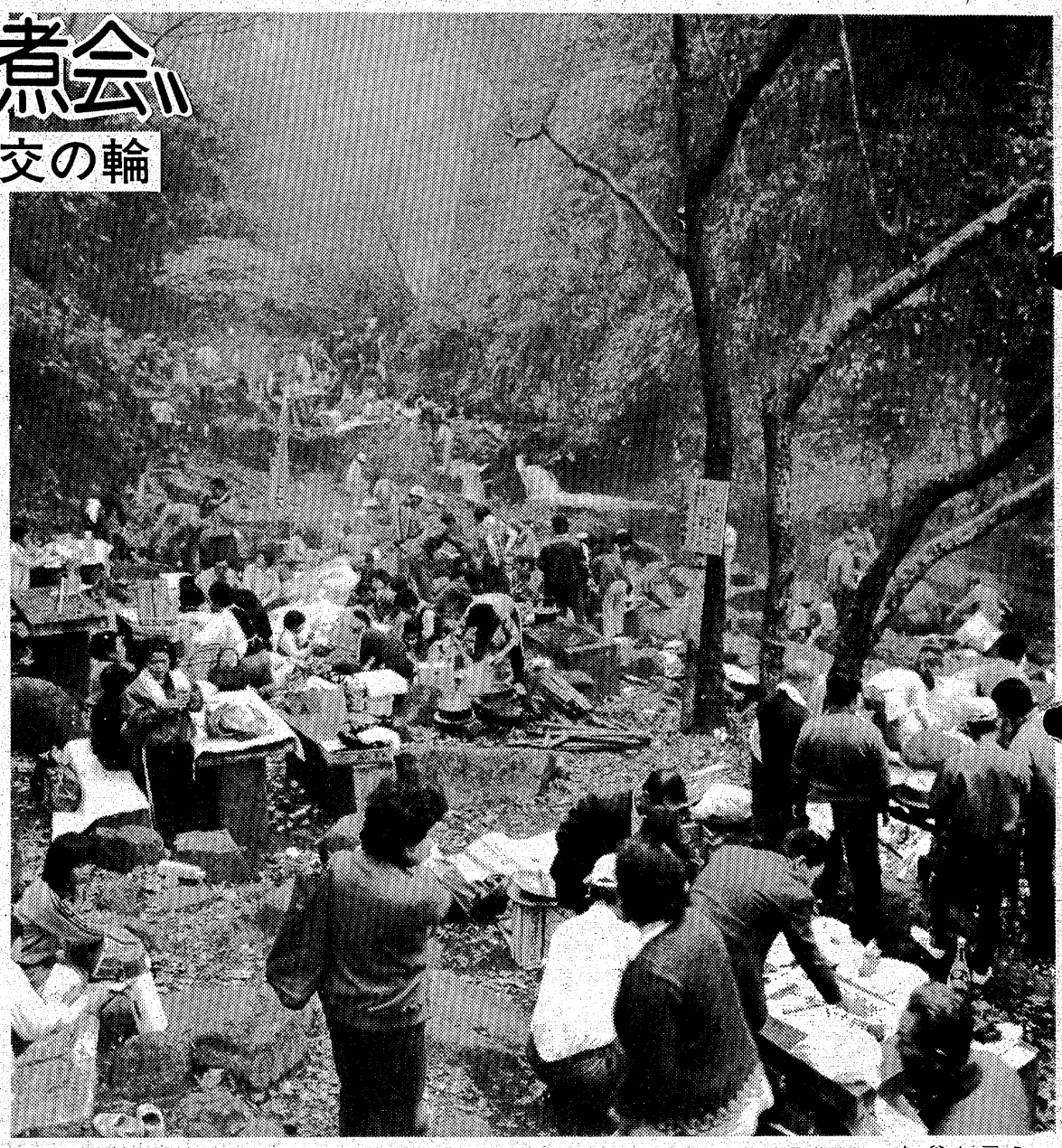

▲清流と多くの滝　岩登りで知られる小川町の夏井川渓谷・背戸峨廊は　休日ともなれば「いも煮会」に訪れる人で　せまい谷間は過密状態　それが逆に楽しみを盛り上げている

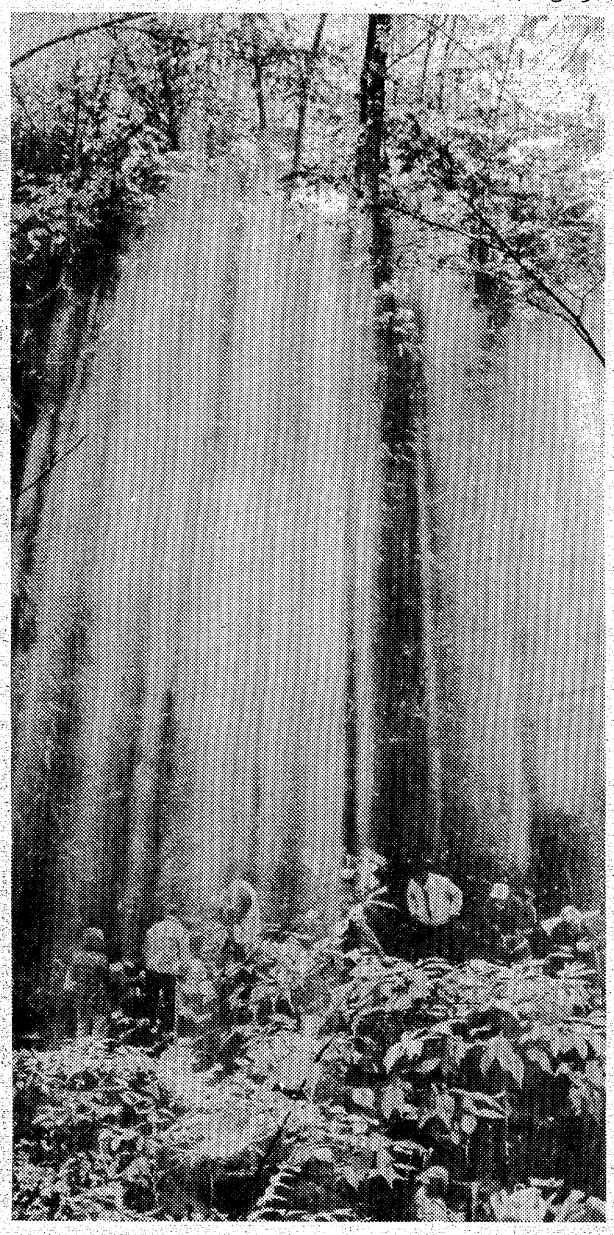

▲渓谷いっぱいに流れる炊事の煙が　紅葉の間からもれる陽光を見事にキャッチして　ひときわ風情を添えている

▶「オレたちの料理　いかすだろう」「おいしいわ　なかなかの腕ね　負けソー」上役・同僚のかき根がはずれて和気あいあい　この気分が明日の仕事に　大きなプラスになってくる

カメラアイ

バーラー　AM7:30～PM5:30
PUB　PM6:00～AM2:00
バーラー＆PUB
スカイ巴里
平・田町31　藤田ビル1F
☎21－4594

よき日を待つあなたに…
清潔な瀬戸の花嫁衣裳

瀬戸商会
いわき市内郷御厩町久世原101
内郷店　電㉖2009　平駅前店　電㉓8026
植田店　電(02466)③7510

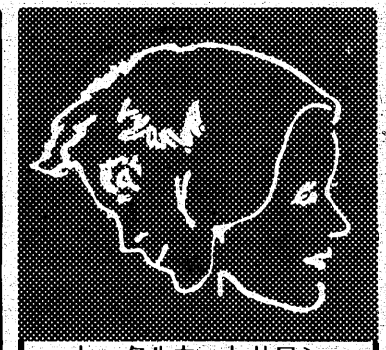
トータルカットサロン
セビリヤ
いわき市平字南町54
☎22－3941

きもの と帯
三井呉服店
平・三町目　電二三－〇二三代

暖かい鍋料理とサービス
ご予算に応じます
忘年会承ります
常磐湯本温泉
ホテル　古滝　電㊸二二九一
土曜日はお陰様で満館になりました

サラリーローン
電話担保融資
ローンズ　サンヨー
☎(74)4482

開店1周年
謝恩大売出し
オール3割引き!!
(呉服全般・和装小物・全商品)
▶一部、5割引き・7割引き商品もございます
▶ローン・月賦も御相談に応じます
▶とき
11月15(水)～19日(日)　AM9:00～PM6:00
総しぼり・羽織・道行・着尺の
超特価品を数多く用意致しました
ご来店のお客様に
もれなく記念品進呈！
呉服屋
丞むら屋
平字田町16　☎23－8111
■駐車場完備■

新興平窪に名物駐在さん

手作り案内板を掲示

2年がかりで300枚も

いわき市平郊外のベッド・タウンとして年々人口が増加している平窪地区は、県道・いわき～古道線をはさんで地名が複雑に入り組み、区画整理で町名が変わったり、アパート、住宅が乱立しているなど、郵便局員泣かせの地域だが、この地域を担当している"駐在さん"が「少しでも訪れた人の役に立てば」と、地元民の協力を得て地図や字名標示板をコツコツと作製。現在ではそれが二、三百枚にものぼり、訪問客や郵便局員たちも「わかりやすくて助かる」と喜んでいる。

この"駐在さん"はいわき市平中平窪字杉内一五、いわき中央署・平窪駐在所勤務の熊田賢三郎巡査長(四)。五年前、会津・田島からいわきへ赴任してきた。当時は見渡す限り田んぼで、その中にポツンと住家があった程度だった同地区も、区画整理後はアパートや個人住宅が急増、現在では千三百世帯にも達するようになった。この

ため、「住所を頼りに友人を訪ねてきたがサッパリわからない」という訪問客が後を絶たず、地図と標示板の掲示を思いついた。

余ったトタン板を住民から譲り受け、それを自分で加工してみんなに取り付けてもらう。大きさは地図が畳一枚程度、標示板はタテ四十㌢、ヨコ十五㌢ぐらい。すべて熊田さんの自筆。二年ほど前から行われ、現在ではほぼ全域の標示板が完成したが、区画整理で町名が変わったところもあり、手直しが必要だという。

熊田さんは「われわれの仕事は地域住民との結びつきが一番大事なので、少しでも役に立てればとやっただけ。転入者が多く、住民でも顔を知らない人が増えてきたが、新しく入った土地に早く慣れるという意味でも地域の連帯感につながると思う」と話している。

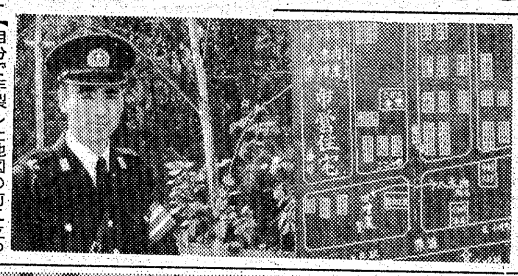

【自分で作製した地図の前に立つ熊田さん】

忘れ物の84%が不明

水鉄管内 入れ歯や8,000万円の宝石も

水鉄管理局は、管内の上期（四～九月）の拾得物件数を調べていたが、このほどまとまった。

駅の待合室、あるいは列車内に荷物などを"ついうっかり"忘れてしまったなどの忘れ物の件数をまとめたもので、駅別では平が二千七百二十九件で管内では水戸に次いで多かった。現金は二百万四千百五十一円で管内で三番目。忘れ物を品目別にみると①かさ類②衣類③眼鏡・帽子類④書籍・文房具類⑤財布の順となっている。

拾得物でも身分証明書、定期券のように住所、名前がわかるものについては直ちに連絡し、本人に返しているが、それ以外の拾得物の場合は本人からの申し出でもなければわからない。その確認ができない拾得物は多く、全体の八四%までが国鉄で保管している。

一口に拾得物といってもいろいろあり、珍しいものは、「なぜ忘れたか」と問いかけたくもなりそうな「入れ歯」が平駅では二件あった。そのうちの一件は本人に無事戻ったが、一件は申し出がなく現在、保管中。また、本人に無事に戻った拾得物の中には、宝石ケース七個、指輪二百五十個、ネックレス六個など時価八千万円相当の貴金属類が入ったレザーカバン、七百万円の預金通帳の入った手提げカバンもあった。

同局では「身の回り品は常に手元におき、列車の乗り降りは、まず荷物を確かめてからにしてほしい」と国鉄利用者に呼び掛けている。

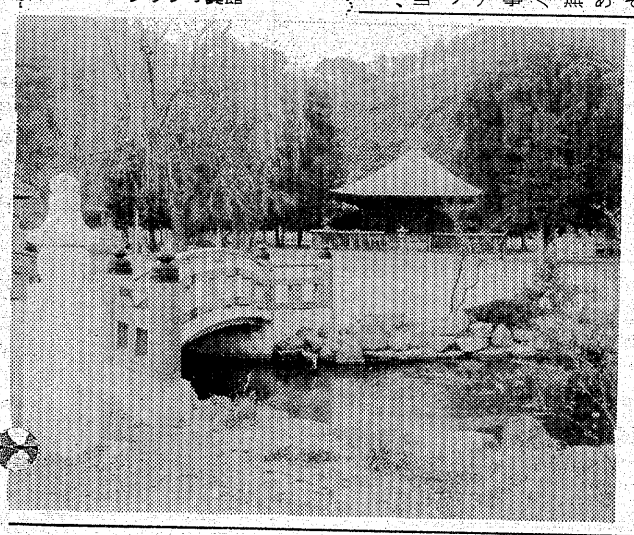

"後援会"的から原点へ

県高校PTA研修会　生活指導など指向

県・市教委など共催、県高等学校長協会後援の五十三年度県高等学校PTA指導者研修会が十五、十六の両日、市文化センターに関係者約百五十人が参加して開かれた。

発足して三十年余を迎えたPTAが学校の"後援会"的な組織に変わりつつあるため、原点に戻って家庭教育の充実強化、校外における生活指導などについて研修、活動を促進しようと開かれたもの。

各高校のPTA指導者が集まり、初日は、同センター大ホールで開会式、オリエンテーションを終えたあと、安原昇香川大学助教授の講演「現代の家庭・学校・社会における教育上の課題」について聴いた。

午後からは、「家庭教育を充実させるためのPTA主催事業のあり方」「教養を高めるためのPTAのあり方」について受講。続いて「PTAにおける成人教育に関する諸活動はどうあればよいか」をメーンテーマに、三つの分散会で「高校生に対する家庭教育上の諸問題」などサブテーマを決め、事例発表に基づき、活発に討議した。

また、十六日は前日に引き続いて各分散会で「機関紙の発行や広報活動の改善充実」「青少年の健全育成を図るための家庭、学校、社会教育の役割と連携」などについて話し合った。

【原点に戻ろうと開かれたPTA指導者研修会】

久田、阿部さんの二人が入賞

東北電力の改善発表会

東北電力いわき営業所の五十三年度第二回業務改善発表会は、十四日午前九時半から同所地下会議室で開き、事務系八人、技術系十人が発表内容を競い、事務系で久田道夫さん（営業課）、技術系で阿部守さん（配電課）の二人が入賞、来月五日の福島支店大会に四人が出場する。

これは、従業員一人ひとりが常に新しい発想で業務を改善、"活力ある飛躍"をめざす東北電力の全社内発表大会予選。

日々の身近な仕事に問題意識をもって取り組み、積極的に改善を図る。仕事の効率化、経費の節減、安全作業に効果を期待するとともに、発表までの過程（職場内の対話、意思疎通、協調性）が大きなねらいでもある。

入賞した久田さんの問題提起は「未収回収と支払い確認書」。阿部さんのは「繰り合について」だった。

【考え、相談してまとめた論文の発表会＝東北電力】

くらし随筆

福祉の世話役

永い人間の歴史は、しあわせをこの手に握りしめようとする涙ぐましい奮闘努力の姿ではなかったかと思います。歴史として残されたものや、現代社会を見てもそうだと思います。それらは文学・芸術作品に表現され、また哲学・思想として思索を重ねてきました。

◇

社会福祉……それは余りにも大きく、切実で、解決の遠い問題だと思います……それ自体が人権問題であり、生活問題だからです。戦前、社会保障はないも同様であったのですが戦後、逐次急速に整備され充実されてきました。しかし、なかには遠慮がちな人もいて、悲劇を生む例もあります。

それらは人権の尊重、自由平等など民主主義の基本的要素が育っていない社会背景によるものだと考えられております。そこで、地域にあって気軽に相談できる「社会福祉の世話役」として「民生委員」を置いています。これは日本独特の制度で、大正六年防貧事業を行い、個人や社会を向上させることを目的として、岡山県にはじめて済世顧問がおかれてから方面委員など幾多の変遷を経て、昭和二十三年に設置されました。

民生委員は市町村を通じ、県などの推せんによって、厚生大臣が委嘱する任期三年の名誉職です。民生委員の職務は、担当区内の生活状態の調査、適切な保護指導、福祉事務所などの業務へ外部から協力することなどです。また児童委員を兼ねることになっており、児童や妊産婦の福祉のためにも活動しています。

◇

行政が行う援護、保護ともに、信頼を一身に受けて、地域における福祉増進のために、その中核となって、無報酬で奉仕する民生委員さん御苦労様さまです。

（磐城共立病院事務長）　文雄　勝倉

ヘアさん

9391　中島安男

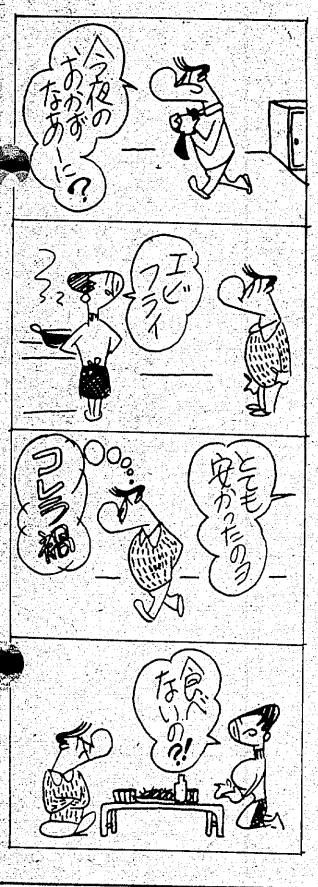

ならはま

◉…平工平窪の平窪護学校に九官鳥の迷子が飛び込んで来たのは九日朝。居心地がいいのか「オハヨウ」「コンニチワ」とごきげんでさえずっているが十四日、「ひょっとしたら」と、本紙を見て駆けつけた人がある。

◉…好聞の人だが、よくよく見ると、自分の愛鳥よりずっと幼く、がっかりして帰った。ここでは掃除する時に力ゴから飛び出したのが永の別れ。

◉…同校ではこれも何かの縁、窮鳥懐に飛び込めばで、そろそろ情のうつり始めた九官鳥、"飼い主が現れるまで"とかわいがっている。

IPA作品展 ④
いわき写真家協会
題「白水阿弥陀堂」
瓜生　正直
ウリウ写真館

●贈答用●婚礼用●霊前用
花は
☎21―1187（いいはな）へ
●生花教室＝池坊／小原流／草月流／古流
いつでも入会できます
花を全国どこへでもお届けいたします
日本生花商通信配達協会加盟店
菅井生花店
いわき市平字白銀町29　☎21―1187・74―2581

コンピューターによるエンジン診断システム
ジャンボジェット機のエンジン診断機を自動車に導入!!
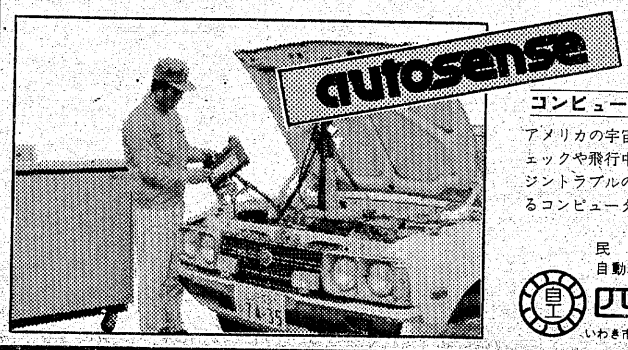

コンピューター・オートセンスとは
アメリカの宇宙ロケットの発射直前までのチェックや飛行中のジャンボジェット機のエンジントラブルの発見などに偉力を発揮しているコンピューターによるテストシステムです
民間車検工場
自動車一般整備・自動車リース
四倉自工株式会社
いわき市四倉町細谷TEL.(0246)34―3821代

住き日の思い出を
いつまでも――
❖新郎新婦さまに、すてきな記念品の贈呈など七つの特典サービスを用意して　ただ今「春」のご予約承り中
総合結婚式場
内郷会館
いわき市内郷駅前　☎26―3161代

誘致実現へ第一歩

大学立地調査委員会を設立

構想図、2月末に立案

国土庁に報告、促進図る

いわき市は十八日、大学教授などをメンバーとする大学立地調査委員会を設置し、二月末をメドに多角的な検討を加えて、同市にふさわしい大学像を探る。この調査は、大都市圏域に集中した大学の地方移転構想を進めている国土庁が、先にいわき市を準移転促進調査対象地域に決めたことから、同庁の委託を受けて行われるもの。

いわき市は市政の最重要課題のひとつとしてこの大学誘致問題と取り組んでおり、波状的な陳情運動が功を奏し、調査対象地域として国土庁から指定された茨城・竜ケ崎ニュータウン（首都圏）など四カ所に準じて、移転促進のための調査を行えるまでにこぎつけた。調査内容は大学立地状況、進学者動向、高校側の考えなど全県的なものに及び、これらに基づいていわき市にふさわしい大学の構想図、学園都市地区整備構想をまとめ、国土庁に報告する。調査費用は五百万円（国百万円、市四百万円）。委員会に提出する素案づくりは、この方面の調査で実績のある財団法人「日本開発構想研究所」に調査を委託して進める。大学立地調査委員会委員は次の通り。

入沢恒（横浜国大工学部教授）星野郁美（武蔵野大人文学部教授）前田尚美（東洋大工学部教授）三宅晧士（福島大経済学部教授）中柴光泰（いわき短大学長）原田栄（福島高専教授）合志正司（地域振興整備公団常磐支部長）橋本渡（市助役）

けんかの片割れ2人も逮捕

いわき中央署は十五日午前十一時ごろ、いわき市内郷内町磐堰一九ノ一、極東山口一家浜名組組長、暴力行為前科一犯、露天商浜名栄（三三）、同市内郷御厩町天上田三〇ノ二、同組員、同大橋裕見（二二）の二人を暴力行為と傷害の疑いで逮捕した。

調べによると、浜名と大橋は九日午前五時ごろ、同市内郷内町金坂七九、窃盗、暴行など前科四犯、土工成田喜三男（三四）＝逮捕済み＝がケンカをした際、永山さんに加勢し、鉄パイプで成田の腰や頭を殴り、二週間のケガを負わせた。

成田は永山さんから持っていた鉄パイプで殴られたのに憤慨。逆にパイプを奪い取って永山さんの頭を殴り、永山さんは同日夜、硬膜下出血などで死亡した。

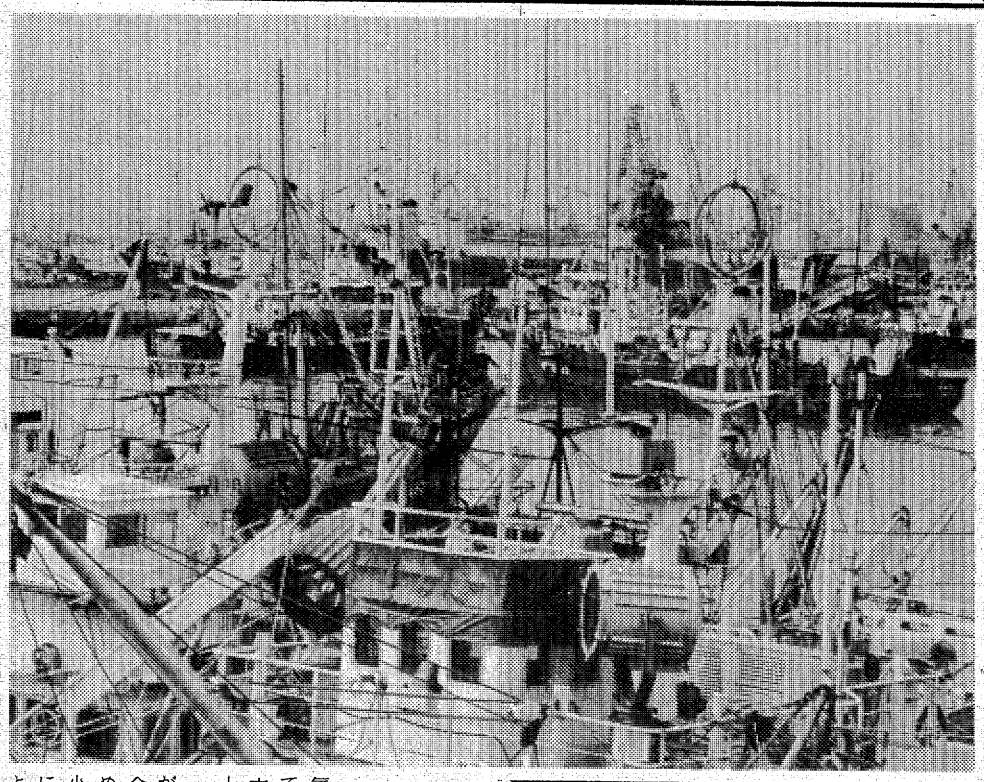

【巻網船団の小名浜港一斉出漁】

2日休み、退避から一斉出港

○…二日続けて休漁やら、低気圧の沖通過を小名浜港で避けていた巻網船団（一カ統＝五～六隻）約十カ統が、十五日午前十時ごろから一斉に出漁した。

○…港外はまだウネリが高いが、エンジンの音も高らかに、金華山沖と犬吠崎沖の漁場を求めて、南と北へ分かれて大行進。小名浜港は時ならぬ一斉出港に、明日の大漁を期待しているようだった。

「三阪小」新設

来年度実施を延期

一部統廃合反対を考慮

複式授業解消のため、いわき市は上・中・下三坂三小を統廃合、来年四月から現中三坂小を「三阪小」＝仮称＝としてスタートさせる準備を進めていたが、一部住民からの反対でこれを延期することになった。「部落から教育の場がなくなる」などがその反対意見だ。来春からの統廃合はこれで見送られたものの、市教委はあくまでも三小の統廃合を基本方針に、今後も地区住民と折衝を続けて行くとしている。

市教委によると、現在上三坂小には五十三人、中三坂小に六十一人、下三坂小に六十三人の児童がいる。しかし、三校とも児童数が少ないため複式授業を余儀なくされているのが実情。

こうしたことから、地元住民の間からはしばしば統廃合問題が取り上げられ、上三坂小学区内では去る五十年、部落の意見を聴くため全戸を対象に、アンケート調査を実施するなどしてきた。

さらに、昨年は過疎化の進行でバスの乗客が減少しているため、上三坂～下三坂間のバス路線が廃止されそうになったことから、この統廃合問題が再燃。この七月に地元と市教委との話し合いが行われたのを皮切りに、これまでたびたび会合を開いて意見を調整、来年四月統廃合を目指し、運動を展開してきた。

上三坂地区の住民は「子供達のことを考えればやむを得ない」と賛成したものの、下三坂地区の一部住民の間からは「社会教育の中心となる場がなくなるし、通うのには遠い」「学校をなくすということは過疎化に拍車をかけるようなものだ」といった強硬な反対意見が出、計画を一時断念せざるを得なくなった。

今月八日、中三坂の集会所に三学区の区長ら地区関係者、市教委からは萩生田粂雄学校教育課長が出席して開かれた会合の席上、正式に五十四年度実施は見送ることに決めたものだが、市教委では「中・上三坂の二小の統廃合ということも考えられ、基本的には三校」としており、今後も継続して折衝して行く方針でいる。

また、この見送りについて本多源見上三坂小PTA会長は「歴史のある学校をなくすということはさびしいが、かといって部落を割るようなことはしたくない。しかし、子供達の勉強意欲などを養わせるためには三校を一つにした方が……。一日も早く打開策を見つけたい」と話している。

菊田小校舎落成式　いわき市立菊田小（名倉弘二校長）は十七日午前十時から、同小で校舎落成式を行う。

社員募集

編集局報道部記者（男子）一名

高卒以上、二十五歳まで、経験は問いません。

旧平市内居住又は下宿出来る方

⊙…応募の締め切りは十一月三十日。ご希望の方は履歴書をお送り下さい。追って面接日を通知します。

いわき民報社

いわき市平字田町六三　電㉓1600代

七五三の無料撮影会風景＝小名浜ショッピングセンター

無料の記念撮影にぎわう

七五三の小名浜ショッピング

すっかりおなじみになった小名浜ショッピングセンターの七五三サービス無料写真撮影会。

中央広場は臨時スタジオに早変わり。本人よりも付き添いのお母さんがすましたところで、ハイ、パチリ。やっぱり十五日は七五三でにぎわった。

県精神衛生研究協議大会

あす、市文化センター

県精神衛生協会主催の第十三回福島県精神衛生研究協議大会は、十七日午後一時から市文化センターで開かれる。

「反抗（青少年の非行をめぐって）」をテーマに、PTA、教育者などそれぞれの立場から意見を述べ、解決策を見い出す。

あす平心配ごと相談　いわき市社会福祉協議会内平心配ごと相談所は十七日午前十時から午後三時まで同相談所で心配ごと相談を受け付ける。

〈ゴルフショップ宮野・ホンマ共同企画〉

ホンマゴルフフェア

11/17(金)18(土)19(日) 3日間

場所＝藤越谷川瀬店・特設会場

HONMA

——第2次ブラック革命・ホンマカーボンシャフト展示即売——

ホンマ　エキストラ〝90〟バイオレット　¥128,000
エキストラ〝90〟ブルー　¥98,000
エキストラ〝90〟グリーン　¥68,000

——お買得特別提供品——

★ホンマブラックウッド
エキストラ〝90〟レッド（試打済）
¥68,000……¥38,000
スーパーエキストラコレクト（シミ付）
¥28,000……¥19,000

★ホンマスチールアイアン
ウッディーロープロ1（試打済）
¥11,000……¥8,000
エキストラスチール
¥11,000……¥8,000

★ゴルフ用品
・ゴルフウェア¥2,000より
・スラックス¥3,000〃
・キャデーバッグ¥5,800〃
・シューズ¥3,000〃
・ボストンバッグ¥2,500〃
・手袋¥1,000〃
・ロストボール¥150〃
・シューズ入¥2,000
・ソックス（3足）¥1,000

あすからプレイ
お楽しみ初心者用
10点セット¥29,000
①ハーフセット②キャデーバッグ③プロテクター④ヘッドカバー⑤ゴルフシューズ⑥ソックス⑦グローブ⑧ボストンバッグ⑨ボール⑩ティー

——世界の一流ブランドクラブ限定大バーゲン——

・リンクスUSA・9I
¥135,000……¥79,000
・ウィルソン・ライト・8I
¥128,000……¥88,000
・ウィルソンX31・8I
¥118,000……¥59,000
・アクシネット・タイトリスト100・8I
¥148,000……¥58,000
・スポルディング・センチュリオン・8I
¥136,000……¥72,000
・スポルディング・トップフライト・8I
¥108,000……¥58,000
・ピンパター　オール¥8,000

《お支払いはボーナスで》ボーナス一括払セール実施中

ゴルフショップ宮野
小名浜岡小名字反町電92-4833

裏打講習会の受講生を募る

25日　中央図書館

市立中央図書館は二十五日午後一時半から、市文化センターで開く拓本・古文書などの裏打講習会の受講生を募っている。定員は四十五人で、会費は八百円。講師は日本拓本研究会の柳内守一さん。希望者は同図書館まで。

会と催し

17日

【平市民会館】▽農業委員会会議（13時）▽平バレエ学園リハーサル（15時）▽フォークダンス例会（18時30分）

【勿来市民会館】▽睦バレエレッスン（16時）

【磐城市民会館】▽市民の会反省会（17時）▽音楽練習（18時）

【小名浜公民館】▽習字サークル（10時）▽お琴練習、編み物サークル（13時）▽ナイター手編み、手話サークル学習会、サークルAC、ききょう会（18時）▽サークルたんぽぽ（19時）

【磐城公民館】▽アート、フラワーママの勉強室Aコース（9時30分）▽一歳半児健康診断、民踊例会（13時）▽VYS（18時）▽着付け教室（18時20分）▽油絵サークル（18時30分）

【常磐市民会館】▽平ナショナル販売展示会（18時30分）

【ことぶき会館・いわき民報ビル】▽学研研修会（10時）

【草野美術ホール】▽カワイ体育教室（14時）

【いわき産業会館】▽住友海上火災保険代理店会議（10時）▽ボイラ教室（17時）

【文化センター】▽県精神衛生研究協議大会、公衆衛生事務打ち合わせ（9時）▽紙人形講習会、工業団地調査会議（13時）▽平青年ゼミナール、婦人卓球教室、日本報道写真連盟例会、夕やけ会例会、彫塑研究会例会、軽音楽同好会例会（18時）

あすの運勢

小川石洲

十一月十七日（金・友引）

【1月生】自力の及ばぬことに無理するな、転機を待て

【2月生】情にからまれて自由に動けぬ、深入りするな

【3月生】成り行きにまかせて結果よい、先走りするな

【4月生】あれこれ迷って動きとれない、控えめが安全

【5月生】今は現状を守って結果よい、軽々しく動くな

【6月生】運気が安定せず迷い多い、確信なければ自重

【7月生】思いがけぬピンチに直面、冷静に当たれ

【8月生】感情に走って争えばマイナス、協調しプラス

【9月生】予期しないことが起こる暗示、慎重に当たれ

【10月生】我を張れば敵をつくる、周囲と協調し結果吉

【11月生】軽率な行動すれば自滅、じっくり検討し進め

【12月生】運気は弱く空転しやすい、じっくり取り組め

市況

魚類

十六日朝の小名浜港は、サバが豊漁。サンマも出回った。

【小名浜港】巻網船四カ統六百九十ケ　サンマ船六隻四十四ケ　底引船三隻三・七ケ　定置網船一隻〇・八ケ

▼サバ　六十九万キロ　二三・一一九・五▼サンマ　四万四千キロ　二千キロ　七〇〇一五五▼メヌケ　千キロ　二九〇一五五▼水ダコ　七百キロ　七五〇一三〇▼イワシ　二〇〇一二一▼ドンコ　四百キロ　三〇〇一五〇▼メヒカリ　三百キロ

【江名港】引きづり船三十四隻〇・八ケ　底引船五隻一・三ケ　定置網船一隻〇・七ケ

▼メジ　七百七十キロ　一三〇〇二〇〇▼イナダ　四百四十キロ　七五〇▼ヤリイカ　三百七十キロ　七七〇一一〇〇▼サバ　三百キロ　三〇一八▼ヒイカ　二百九十キロ　一七〇一一二〇

【中之作港】底引船三隻四・三ケ

▼ヤリイカ　二千二百キロ　七五〇一一〇〇▼スズキ　八百四十キロ　一一五〇一二〇〇▼ヒイカ　二百九十キロ　二五〇一二四〇

野菜

▼大根六〇一五▼ニンジン

※お断り＝株式前場は2面に。

果物

▼ミカン一五三一一〇〇▼グレープフルーツ二六五一一四七▼レモン三五三一一四七▼リンゴ二五〇一一一▼カキ二八七一六〇▼バナナ一二九一七五▼パイナップル一四五一一二〇▼アールスメロン一〇七一（以上キロ）▼イチゴ六〇〇一四〇〇（パック）

（市中央卸売市場調べ）

一六〇一五〇▼ゴボウ二五〇一五〇▼白菜二五一一〇▼キャベツ七〇一一五▼ネギ八〇一三〇▼レタス一〇〇一二〇▼キュウリ三二〇一五〇▼ナス五〇〇一一五〇▼トマト一五〇一四〇▼インゲン四〇〇▼カンショ一四〇一二〇▼バレイショ一一〇一一〇▼サトイモ三〇〇一一〇〇▼玉ネギ一一五一八〇〇▼モヤシ八〇一六三▼ニンニク一七〇▼サヤエンドウ一七〇〇一一三五〇▼玉子二七七一二四五（以上キロ）▼カブ四〇一二〇▼菜類二五一一〇▼ホウレン草五〇一一〇▼春菊三〇一一〇▼ニラ四〇一一五（以上束）▼ピーマン六〇一二〇▼生シイタケ一二〇一三〇▼ナメコ七〇一三〇▼エノキタケ六五一四〇（以上袋）▼カリフラワー一二〇一四〇（コ）

みんぽう映画案内

※【平】

☆ひかり座（五・四〇）バトリシアの夏（七・一五）愛の亡霊（↓24日）

☆桜楽館（六・二〇）野性の証明（↓24日）

☆アポロ座（五・〇〇）ラスト・ワルツ（七・〇〇）帰郷（↓17日）

☆平東宝（三・四五）隠し砦の三悪人（六・〇三）用心棒（七・五四）椿三十郎（↓22日）

☆24ビル平東映（四・五四）赤穂城断絶（七・五七）多羅尾伴内（↓30日　毎日オールナイト）

☆名画座（五・一二）ブルース・リーの死亡遊戯（六・五二）黄金銃を持つ男（↓24日）

☆平ロマン劇場（五・三二）少女を縛る（六・三三）過剰セックス（七・四二）ウルトラSEX・絶叫（↓21日）

☆24ビル平松竹（四・一五）砂の器（六・三七）鬼畜（↓24日　八・三〇からは成人映画毎日オールナイト）

※【常磐】

☆三函座　女犯色情魔　夜間授業人妻狂い（↓21日）

※【小名浜】

☆ローズ劇場　欲情ブルーガール　若草が濡れるとき　ハードセックス（↓21日）

☆グリーン劇場　時には娼婦のように　皇帝のいない八月（↓24日）

☆金星座　いきます・いかせます　噴花の女子寮　唐獅子警察（↓20日）

☆銀星座　白銀を越えて・アドベンチャーファミリー　恐怖の報酬（↓24日）

※【植田】

☆うえだ館　火の鳥　大雪山（↓30日）

☆中央館　密林の淫獣　汐干狩り　暴虐女拷問（↓21日）

☆菊多館　キャンプブル一家・チト度が過ぎる　ダイナマイトどんどん（↓20日）

いわき民報案内広告

●1ダン4行‥‥2,400円（前納扱いです）
●同一広告5回以上掲載は1割引き
■お申し込み・お問い合わせは本社営業局広告部
☎㉓1666代／小名浜支社／常磐・勿来支局へ
または　いわき PRセンター（☎㉓0690）／アド・プラン（☎㉓3154）

家屋

アパート▽六畳二間▽台所付▽独身専用▽平駅歩五分▽格安一万五千▽協二万月▽他に1LDK2DK有▽電㉑一三二一

アパート▽六畳六畳▽台所トイレ付▽賃一万七千・協力金二カ月▽場所＝平字杉平平和タクシー隣▽連絡＝電㉑三二九一

建売　借地二九七平方㍍（90坪）建坪八〇平方㍍（24坪）▽場所大利49号線沿い枝バス停歩3分総額480万▽連絡電㊱三五六

アパート▽六畳四畳半台所水洗トイレふろ付▽平・八幡小路▽永山荘▽連絡先＝電㉔五一一九

貸家　六畳六畳四畳半四畳半▽台所トイレガスふろ付き▽駐車可▽場所＝平下平窪曲田バス停近▽賃一万八千電㉓四九九九

貸事務所　階下▽アパート　六畳一間台所バス水洗トイレ付▽場所＝平字北目町　▽電㉓六四七四

譲る　スナック喫茶　現在盛業中　住居付居抜きして価格相談に応します▽連絡先＝電㉖〇七八九

雑件

アパート▽六畳四畳半▽台所四畳半バス水洗トイレ付▽場所＝御厩小学校近くバス停二分▽連絡先＝電㉒五一一五

アパート▽六畳四畳半四畳半▽台所トイレふろ付▽駐車可▽場所＝平北白土字穂積▽連絡先＝電㉓五七九七

単身　赴任むき六畳四畳半台所四畳ガスふろ水洗トイレガスレンジ駐車可▽平上荒川医王寺前▽連電㉖三九九五㉓九四二七

募集

募集▽男女正社員　若干名▽委細面談▽平ステーションビル一階バッグチェーン「オカノ」▽電㉒〇六〇八

急募　ダンプ運転者▽平ボディ運転者各若干名▽高給優遇保険完備▽四倉町西三丁目▽日進運送有電㉜二七二五㉜二二九六

女性　薬剤師　一名　委細面談▽常磐関船町『関船薬局』▽連絡先＝電㊸二五七五

募集　社員男子不定期優遇給与本社規定により平・田町19▽フランスベッド販売株式会社　▽電㉔二七六五

パート募集▽午前10時～午後2時《委細面談》▽平・平和通り『中国料理蘆山』▽連絡先＝電㉓三三一

女性　きもの販売員▽勤務午前10～11時▽日・祝日休日▽45歳位迄▽委細面談▽問合せ先平・大町電㉒三七四四（夕五時迄）

急募　大型増車の為大型運転者5名▽山形・埼玉・岩手東京方面▽平下神谷・御城30『旭運送有限会社』電㉔七二一三

社員募集

今話題の日本チャイルドが遂にいわきに進出!!

●職種　営業・業務・企画……10名　パート……10名
●待遇　月収、当社規定により優遇、昇給年1回、賞与年2回、日・祝休
●資格　20歳～50歳迄、高卒程度以上
●面接　履歴書送付願います　追って面接日通知します。

日本チャイルド株式会社
いわき市平字小太郎町3番　山崎ビル3
いわき支店人事課　NHK停留所前

売地

●289平方㍍（87坪）
☆場所＝平谷川瀬県道沿い（平鏡輪場近く）
☆建物＝居宅、倉庫、事務所ともと297平方㍍（90坪）付き
☆総額＝2,650万
◆連絡先☎22—5151　白十字

募集

募集▽バンドマン▽ジャズ・ロック▽私といっしょにプレーしてみませんか　▽連絡電㉔七五二七藤田

電工　見習も可（男子）16～50歳日給四千～八千円▽保険完備▽履歴書持参委細面談▽小名浜字定西・大興電気電㊹三四六〇

美容　師数名▽18～40歳ぐらいまで▽週休制▽住宅提供可▽高給優遇委細面談▽小名浜玉川団地▽まゆみ美容室㊽四二六七

急募

◎女子社員　若干名
明朗快活で化粧興味のある方
18～21歳まで　普免所持者
履歴書持参　委細面談
サニー化粧品店
平・大通り　☎74—3866

募集

◇男女社員　若干名
◇年齢20～30歳くらい◇男子＝事務・女子＝店員◇履歴書持参のうえ委細面談
有限会社　魚勇
小名浜字蛭川南5—6
電㊹9183・㊹7077

社員募集

■事務員……若干名
■セールス…若干名
・年齢不問・男女・要運転免許・給与その他履歴書持参の上《委細面談》
有限会社　五十嵐商事不動産部
小川町高萩字山ノ入193の1
TEL・83—0468

募集

■市内配達員（パート）
自分の好きな時間に
1日3時間～5時間
ヤマニ書房・外商部
平字田町63　電74—3141

和風サロン

お正月まで稼いで下さい。

ホステスさん30名募集
アルバイト女性歓迎!!

日収1万円以上
■寮及び託児所完全完備
■和服・ドレス貸与
■グループ保険有り
■年齢18歳～28歳
■高給歩合システム
■指名料完全バック（1,000円）

株式会社商人（あきんど）
いわき市平字五町目16-8
でんわ・0246(21)2652
(21)4255

業務拡張により

⊙着付講師　本科卒業程度以上　初任給＝7万円～10万円
⊙着付見習　着付に興味ある方
☆仕事内容＝婦人対象に着付
☆出張指導（車で送迎）　☆年齢不問
☆勤務＝前9時～後5時　日・祝休
☆健康な女子☆委細面談優遇
美保姿　千代着装　平字三倉☎㉑5308

募集

●男子DP技術者　若干名
・25歳未満・履歴書持参・委細面談
●男子DP技術見習い　若干名
・20歳未満・履歴書持参・委細面談
※面接日＝11月18日（土）・午前中
11月20日（月）・午前中
・社会保険加入・退職金共済制度加入
飯田カメラ店
平字紺屋町51　☎74—3365

急募

■女子事務員
●年齢不問　●普通免許所持者
●免許手当　●交通費全額支給
●各種保険完備
●委細面談
セキ中古車センター
平塩字宮前　電23—3676

急募　鉄筋工・見習い5名▽年齢20歳～40歳▽給15万～20万▽職人特別優遇▽委細面談▽連絡先＝電㉔七七六八18時降

注文バッジ

健康堂
平　電七四—二三九二

JACCS 男子社員募集

●資格　高卒以上……25歳まで
●職種　営業社員…若干名
●待遇　当社規定による　賞与年2回　年間5.5カ月以上
●勤務　午前9時～午後5時30分　隔週2日休日制
土曜日午後1時まで
●面接　11月20日(月)午後1時～4時迄
履歴書身上書　写真添付の上持参下さい

資本金25億東証一部上場　支店・営業所全国79都市
クレジットの
株式会社ジャックスいわき営業所
いわき市平字大町7—1（振興相互ビル6F）☎21—2400（代）

54年度 教諭・保母募集

●採用人員
幼稚園教諭　6人
保育園保母　5人
共通統一採用試験を実施します。
希望者は11月30日迄下記幼稚園に履歴書を郵送下さい。
試験日は追って通知致します。

いわき市学校法人幼稚園協会

錦星	幼稚園	久之浜第一	幼稚園
金谷	幼稚園	あかい	幼稚園
寿	幼稚園	平第一	幼稚園
平	幼稚園	さくら	保育園
九品寺付属	幼稚園	螢	保育園

免許番号福島県知事（1）第1173号
建設業県知事　特　52号　第2825号
東北土地開発株式会社
いわき支店　平・白銀町
☎23　1188・1189・2677

売地	新舞子入口1分 656平方㍍（198坪） 3.3平方㍍　4万 交通便良倉庫小工場適	仲介
売地	平平窪6㍍道面 291平方㍍（88坪） 3.3平方㍍　8万 地形環境良く住宅地最高	宅地 仲介
売地	常磐湯ノ岳 1,983平方㍍（600坪） 3.3平方㍍　2万 パノラマ入口・ドライブイン適	更地 仲介

福島県知事免許(2)第552号
今日は磐商太田です
鹿島町久保字薬師前　☎㊿6881代

土地付建売住宅
いわき市鹿島町久保里屋地内（丸ほん裏）
土地　165平方㍍（50坪）
建物95.87平方㍍（29坪）　2階建
諸設備・台所セット・照明器具・換気扇・洋服タンス・下駄箱・ステンレス浴槽・水洗トイレ・石油ボイラー・ブロックへい・テレビ電話線引込管・学区鹿島小・小名浜一中・交通常磐交通バス停久保入口（歩5分）
総額1,195万
ローンの相談に応じます　社有

福島県知事免許(1)第1117号
株式会社嶺宝（レイホウ）
いわき市小名浜岡小名字反町3の2
TEL・53—6705代

貸家	小名浜岡小名 6畳、6畳、4畳半、食堂4畳半台所、バス、水洗トイレ、駐車可 賃3.2万　協2カ月	（仲介）
高級住宅	鹿島町久保 新築2棟　完成10月末 土地　234.70平方㍍（71坪） 建物　92.56平方㍍（29坪） 総額1,285万 土地　234.09平方㍍（71坪） 建物　82.64平方㍍（25坪） 総額1,185万 ローン応談	（仲介）

福島県知事(1)第1071号
株式会社西大ハウス
いわき市平下神谷字馬洗8
☎34—5821昼・22—3013夜

売地	明治団地 263平方㍍（80坪） 価格相談に応じます	（仲介）
貸事務所	平・尼子町 46.2平方㍍（14坪） 月賃7.7万	
売地	小名浜島字榎内 3,102平方㍍（940坪） 3.3平方㍍　3万 住居地域内	（仲介）

男子社員募集

◉販売部員—3名
年齢不問　経験者はなお可
当社給与規定により優遇
●勤務地
いわき営業所
鹿島町下矢田字入下　☎58—7007
いわきマイカーセンター
平字堂ノ前17　☎74—7255
※お問い合わせはいわきマイカーセンターへ履歴書は本社又はいわきマイカーセンターへお送り下さい
面接日は追って連絡致します
日産チェリー福島販売株式会社
本社／郡山市鶴見坦2の14の19号
☎0249(23)2300（大代表）