夕刊
いわき民報
郵便番号 970
いわき市平字田町63－7
いわき民報社
◎ 振替口座（郡山）4028
本社 0246 ㉓1666
小名浜支社 0246 ㉙3560
常磐支局 0246 ㊷2380
勿来支局 02466 ㉒2903

東邦バンク・カード

今年上期・平支店調べ

今やキャッシュレス時代

市民生活に定着

カード発行は1万6,410枚

月平均一万一千件

コンピューター社会を反映するかのように、"キャッシュレス（現金を持ち歩かない）時代"の到来がこのほど、東邦銀行平支店（二瓶政雄支店長）のまとめた「東邦バンク・カード」利用状況で明らかになった。それによると、いわき市内に十店舗（出張所を含む）を構える同銀行の現金支払い用カードの発行枚数は累計で一万六千四百十枚。市内にある七基のキャッシュ・ディスペンサー（現金自動支払機）＝略称C・D＝の利用件数は今年上半期（一～六月）だけで約六万八千件と月平均一万一千件以上。通帳もハンコも要らぬ同カードは完全に"市民権"を獲得したようだ。

同支店にC・Dが設置されたのは五十一年十一月。設置目的の第一は「営業時間の延長」による利用者サービスの向上だった。国の出先機関に勤める公務員や大手企業の従業員への給料の銀行振り込みが"慣例"となり、給料日やその直後に窓口が混雑、「オーバーな表現をすれば立錐（すい）の余地もない」（平沢幸夫同支店営業一課長）ほどの状態を改善するための措置だった。むろん、銀行側にも窓口事務の正常化と作業の効率アップというプラス面もあり、"一石二鳥"というわけ。

以来、簡単なボタン操作だけで、営業時間外（平日午後五時、土曜二時）にも他人の目を気にせず希望する金額を引き出せるという利便性がヤングミセスや独身サラリーマン、そして"貴族"と称される独身OLを中心とする若手層に受け、同カードの発行枚数は増加する一方。これに比例してC・Dの利用もうなぎ登りの状況を呈している。こうしたキャッシュレス時代の急浸透は、クレジットカードの普及や雑誌、タバコ、食料品に至るまで、数多くの商品を自動的に"提供"する自販機への"慣習"を内包する新世代の出現とピッタリ相性が合ったと見るのが妥当なところ。

全利用者の一割強

他市よりもまだ遅れ気味

ちなみにC・Dの利用は三十一日と一日、時間的には午前十一時～正午、午後二～三時がそれぞれピーク。通常の営業時間から外れる午後三時以降の利用状況もますます上がるとか。しかし、増加傾向にあるとはいうものの、同カードの発行率は同銀行利用者全体の一割強と、県内他市に比べまだまだ遅れているそうだ。

【手軽さがウケている現金の自動支払い】

総額で14億5千万円

忘れたら困る残高点検

C・Dの利用は極めて簡単。銀行にある程度の預金をすれば、希望に応じて同カードがもらえ、そのカードさえあれば預金残額の範囲内で一回千円から十一万円まで、わずか四十秒で手元に。今年上半期に同カードを使って支払われた現金総額（千四億五千四百四十九万四千円）を利用件数（六万七千七百件）で割った一件あたりの払い出し額は約二万二千円で、この数字からも同カードが"財布代わり"に利用されていることが実証されている。

しかし、こうした半面、個人個人違う同カードの暗証番号を他人に知られたり、カードを紛失した場合、所有者の知らないうちに預金を"横領"される恐れも十分。こうした事故を防ぐため、同銀行では①暗証番号には誕生日や電話番号などの推測しやすいものを避ける②カードを落としたりなくした時は、一刻も早く銀行へ連絡する－などのヒントとともに、利用者とのトラブルを防ぐため、「電気やガスなど公共料金を自動支払いにしている方は、最低月一回は残高の点検を」と呼び掛けている。

いわき抄

▼…いわき地方唯一のバス会社常磐交通が、こんど創立三十五周年を迎えた。戦時体制下にあって各地に経営者が散在していた路線バスを、強力な行政指導によって統合させられて発足したのが常磐交通である。今では系列会社十六社をもつ押しも押されもしない、立派な企業に成長した。こんどの三十五周年も同社のグループをあげて記念行事を推進しているが、地域社会への感謝の気持ちを表そうとしているところが、なかなか良い。

▼…記念行事というと、どこかへ寄付でもしようかということになりがちである。こんどの同社の場合は青少年対策と、緑化運動の推進、地域民への奉仕などなかなかキメ細かく練っている。社内的にも「人生いかに生きるべきか」といったテーマで論文を募り、入選した社員四人を海外研修旅行へ招待することも決めている。廃車バスも車内に本だなをつくり図書をセットして寄付することも考えている。思いやりの心がにじみ出ている。

行楽の秋に装い凝らすフラワーセンターの花々

秋の彩り深まる石森山

○…青い空、澄み切った空気、さわやかな気候、野や山が招く季節になった。"緑と花の楽園"石森山は今静かに衣替えをしている。

○…日照りと水不足でいじめ抜かれた夏もやっと去り、フラワーセンター内はマリーゴールド、サルビア、ペチュニア、ベゴニアなどがケンを競い、山々が紅葉の錦を羽織るまで、ハイカーたちの心をいやす。

○…百数十種の先の県森林保全公園は、小鳥のさえずりを追うように落ち葉舞う林を縫うと、思いがけない滝や池、奇岩が遊歩道の前に現れ、家族そろってのレジャーに最適。

白い壁とレンガ造りの
格調高い
オリエント風レストラン
＊大小宴会（和・洋食）
ご予算に応じて承ります
●モーニングタイム（AM7:00～AM11:00）
各定食500円均一
●ランチタイム（AM11:00～PM2:00）
各定食350円～550円
●駐車場完備
RESTAURANT
SILK・ROAD
平字南町・ホテル東洋2F ☎22－3928

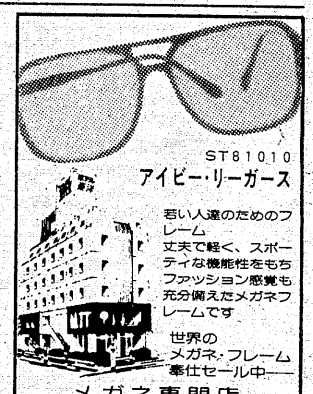
ST81010
アイビー・リーガース
若い人達のためのフレーム
丈夫で軽く、スポーティな機能性をもちファッション感覚も充分備えたメガネフレームです
世界のメガネ・フレーム奉仕セール中
メガネ専門店
メガネのスズキ
平字南町（ホテル東洋ビル1F）☎21－2225

生きたビフィズス菌で 家族いきいき
ビフィズスミルク・はっ酵乳
ヤクルト ミルミル
新発売
ミルミルには、腸で生きるビフィズス菌が、1本につき50億（1mlあたり5,000万）含まれています。
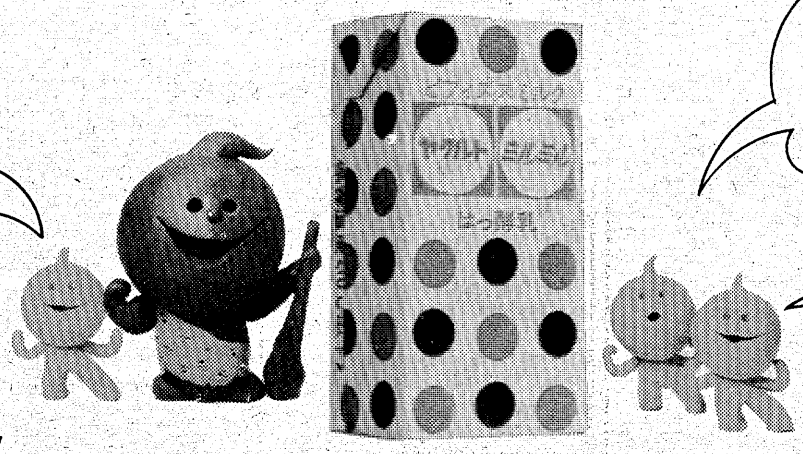
ミルミルには、発育に必要なビタミンAがたっぷり含まれたニンジンジュースがはいっています。
ミルミルのパッケージは、紙とアルミ箔の5重構造で保存性がよく、ビフィズスと栄養成分を守ります。
いわきヤクルト販売株式会社
いわき市平字菱川町4の5　TEL・23－5111代

水稲作況

いわきは県内最低

県平均110を下回る105

福島統計情報事務所いわき出張所は三日、いわき市内の水稲作柄概況を発表した。七、八月の天候が高温、多照で推移したため、稲の生育は順調に進み、登熟もよかった。五十年に次ぐ史上三番目の大豊作となった。この調査は、さる九月十五日に行ったものだが、県平均一一〇を下回る前回（八月十五日）同様、作況指数は一〇五（平年一〇〇）で、反収（十㌔）四百六十一㌔。浜通り平均は一一五、会津の一〇七を下回る。同出張所では今月十五日、平均収穫量を出す予想収穫量調査を行うが、収穫量は反収で四百七十㌔前後になりそうだ、と予想している。

トレパンで若返る

地婦連運動会に1,100人

第九回いわき市婦人会体育祭（市地域婦人会連絡協議会、市教委共催）が四日午前十時から、市営いわき陸上競技場で開かれた。

この日は朝からカラリと晴れ上がった絶好のスポーツ日和。平、磐城、勿来など市内各方部から参加した約千百人の婦人が、トレパン姿も勇ましく堂々の入場行進を行ったあと、入念な準備体操で体をほぐして競技に入った。

競技は各方部対抗の「玉入れ」をはじめ、「方部民謡踊り」、「宝ひろい」など十六種目にわたって繰り広げられたが、各婦人とも「日ごろの運動不足の解消を！」とハッスル、この日ばかりは昔を思い出したようにグラウンド狭しと走り回っていた。

【決勝進出を目指し玉入れに大ハッスルの婦人たち】

元気いっぱいに運動会

九品寺幼稚園

九品寺付属幼稚園の運動会は一日午前九時半から行われ、秋晴れの下、園児達は元気いっぱい運動会を楽しんだ。

広場いっぱいに繰り広げられた、団体競技の「おみこしワッショイ」「花笠音頭」や本園児参加の個人競技「先生こんにちは」など二十六種目にわたって行われた。同日は我が子の活躍ぶりを見ようと、朝から父兄なども多数詰め掛け、盛んに声援を送っていた。

【全園児そろっての体操】

あす 小学校陸上市大会

第六回いわき市小学校体育大会（市小学校体育大会実行委員会など主催）は五日、市営いわき陸上競技場に市内九方部の予選を勝ち抜いた六年生約五百選手が参加して開かれる。

同大会は七年前、いわき陸上部の底辺拡大を目的に発足したもので、過去の優勝者からも県、全国大会で活躍する優秀な選手が育つなど、年々レベルが向上している。今年も百㍍、四百㍍リレーなど、男女合わせて十三種目に熱戦を展開するが、各種目での記録更新が期待されている。

四倉で心配ごとの相談　いわき市四倉地区社会福祉協議会内四倉心配ごと相談所は五日午前十時から午後二時まで、同相談所で心配ごと相談を受け付ける。

大松杯争奪 家庭婦人バレー

8日 地区大会に16チーム

大松杯争奪第七回いわき家庭婦人バレーボール大会兼五十三年度県大会いわき地区予選は、八日午前八時半から磐高、磐女両会場に十六チームが参加、一位チームと昨年度優勝の高坂小PTAクラブが覇を競う。

二十九日福島市営体育館で行われる県大会には地区優勝チームと推薦の高坂小PTAチーム、それに四十歳以上の編成チームが出場する。

二日の抽選会で次の組み合わせが決まった。

- 潮香クラブ
- 植田ママ
- 東ママクラブ
- 三友クラブ
- 平一小PTA
- 小名浜二小
- 大野やまなみ
- 江名クラブ
- 永崎小PTA
- 錦小ママ
- 神谷クラブ
- 西小PTA
- けやきクラブ
- 玉川クラブ
- 大浦クラブ
- 梅香クラブ

陶芸、彫塑展競演のにぎわい

文化センター

いわき市内各地で音楽コンサート、美術展などが催され、"芸術の秋"たけなわだが、市文化センターでも第四回いわき陶芸クラブ展、第二回いわき彫塑展が開かれ、会場はにぎわいをみせている。

陶芸クラブ展はこのほど同センターで開かれ、二十人の部員が丹精込めてつくり上げたトックリ、皿（さら）、鉢（はち）など約百点を展示。今回は大小のツボをはじめ、太鼓の多いのが特徴で、愛好者や市民がじっくり鑑賞した。

また、いわき彫塑展は五日まで同センターの同じく二階会議室で開かれている。

作品は舟生厚同彫塑研究会長らの作。

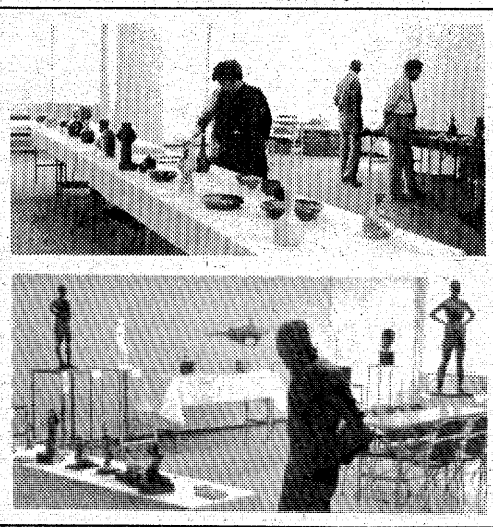

【中太鼓も出品された陶芸クラブ展】

【下力作ぞろいの彫塑展】

平球友会

◇秋のリーグ戦（2日）

正月荘　000 010 0　1
寳見家　000 020 0　2
（正）武藤―伊藤
（寳）藤原―鈴木

内郷野球大会

◇一回戦（1日）

どんぐり　212 011　7
ガディス　100 011　3
（ど）佐藤―阿部
（ガ）佐々木、大里―木田
▽三塁打＝木本（ガ）結城（ど）
▽二塁打＝木本（ガ）草野正、松本（ど）

◇同

共石　000 101　2
パワーズ　010 03×　4
（共）渡辺、鈴木―根本
（パ）曽我―星
▽二塁打＝曽我②（パ）

◇同

内郷理容　032 20　7
サイエンス　213 3×　9
（内）尾沢―斎藤
（サ）添田、斎藤―生田
▽本塁打＝尾沢（内）
▽三塁打＝平沢（サ）
▽二塁打＝平沢（サ）

会と催し

5日

【平市民会館】▽農村部打ち合わせ（9時）▽民謡発表会練習、平FG合唱団練習（18時）

【勿来市民会館】▽書道教室（14時30分）

【磐城市民会館】▽音楽練習、建築士会いわき支部青年部会議（18時）

【小名浜公民館】▽アートフラワーサークル、料理教室Aコース（10時）▽錦城流（13時）▽きつつき会（18時）▽スナック教室開講式（18時30分）▽美浜会（19時）

【常磐公民館】▽籐工芸教室閉講式（9時）

【常磐市民会館】▽湯本高コーラス練習（15時）

【ことぶき会館・いわき民報ビル】▽県酒卸組合送別会（17時30分）

【いわき産業会館】▽公文数学研究会研修会、玉掛技能講習会（9時）

【文化センター】▽いわき彫塑研究会展、平郷土民踊保存会例会、雇用管理講習会、アートフラワー例会（9時）▽ボランティア学級（10時）▽公衆電話評議員講習会、おつまみ教室（13時）▽サークルたんぽぽ例会、フルースギター例会、謡曲愛好会例会（18時）

交通事故

（3日・県警交通企画課調べ）

	発生	死者	傷者
今年の累計	1,212	1	5
〃 東署	1	0	0
〃 南署	1	0	8
いわき中央署	1	1	8
	23	0	0
	1,632	1	1

高野公民館で健康相談　いわき市内郷支所は五日午前九時半から十一時半まで、高野公民館で

人事消息

◆国民金融公庫神戸支店から同いわき支店次長に栄転した石井実氏は四日、着任あいさつに来社。

あすの停電

▽大久地区＝（7時～10時）大久字板木沢、陣馬

天気予報

（小名浜測候所調べ）

玉半提供 ㉓九五九一

【今夜】北寄りの風、曇りで、にわか雨あるが次第に晴れ間出る。

【明日】北寄りの風、曇り時々晴れで、はじめのうちにわか雨。

【海上】今夜、明日ともうねりやや高い。

【気温】▽3日＝最低10・2度（平年13・8度）最高27・8度（平年21・7度）

あすの暦

10月5日（木）

旧暦	9月	4	日口 34
六曜	赤		14
日出入	5	・	15
日出	17	・	13
月入	8	・	42
月出	19	・	10
満潮	5（17）	・	24
干潮	11（23）	・	52

いわき"鳴き砂"紹介

明夜NHKラジオ第一 三輪博士が音比べ

三輪茂雄博士

"鳴き砂"を研究している同志社大学教授三輪茂雄工学博士が、あす五日午後九時半からNHKラジオ第一に出演、いわき海岸から採取した"鳴き砂"を全国に紹介する。同時に気仙沼や能登などから発見した"鳴き砂"も紹介することになっており、同日は全国各地の砂の"鳴き比べ"が行われる。

"鳴き砂"は、砂が「キュッ、キュッ」と鳴く、いわゆる"鳴き砂"は、砂質がケイ砂、いわゆる石英が主体となっており、透明で美しい砂であることがわかった。さらに能登など全国の"鳴き砂"の粒子が〇・三～〇・五㍉なのに対し、両海岸のは〇・一～〇・一五㍉と細やかで、角が丸みを帯びて完全に"鳴き砂"の特徴を持っているという。

そのうえ、他地区のは手や足でこすって摩擦を加えると「キュッ、キュッ」と鳴くが、両海岸のは粒子が細かいなどから「ヒューッ、ヒューッ」と珍しい独特の高音を発することもわかり、音階的にはラジオの時報より一音低い「ハ長調のソ」ぐらい、だという。

放送される番組名は「科学千一夜」で、タイトルは「砂の調べ」。三十分間にわたっていわきの"鳴き砂"をはじめ、全国各地のものも紹介されるが、三輪博士は「貴重な自然の贈り物の"声"をじっくり聴き比べてほしい」と話している。

三輪博士は同大工学部・粉体工学研究室で石臼（うす）の研究を続ける一方、鳴き砂現象についても数年前から粉粒体としての特異性を追究、国内海岸の実態調査や発音機構の仕組みなどを調べている。

いわきの"鳴き砂"は昨年十二月と今年一月、新舞子浜から照島海岸まで調査したところ、照島、豊間両海岸に存在しているのを確認し、同研究室で詳しく分析した。

その結果、両海岸の"鳴き砂"

開店・開業祝い

鏡、時計、置物など、お店で使えるものもよいでしょう。贈られる店の名と、贈る側の名を入れて差し上げます。一方、開店したお店としては、その店らしいセンスのいい小物類を選び、店名を入れておくばりするなど、タイミングよく開店披露のPRを……。

Gift Joy ギフトジョイ
《常交商事株式会社》
いわき市明治団地5－20 ☎21－4011
しあわせひろげる常交グループ

悪い虫がつかないように？
栗には虫がつきやすいので買ってきたらすぐに塩水につけておくようにします　こうしておくと虫は死に　鬼皮もむきやすくなるからです　虫食いの個所は黒く汚れており　そのままでは見ばえが悪いので　包丁でていねいにそぎ除いてからお使い下さい
越 フジコシ
栗（500g）　三三八円前後
（平店本館一階売り場）

カン自動販売機 タバコ販売促進商品
美研総業
平字堤ノ内 ☎㉒五一四一㈹

地酒の名門
又兵衛（また べえ）
清酒一級
常磐湯本町三函
石川酒店
電㊷3266

スナック 華屋木（はなやぎ）
平・田町 ☎㉒二九三二

モーニングサービス
AM7:30～PM1:00
Aセット ¥300 おにぎり みそ汁 サラダ付
Bセット ¥280 サンドウィッチ サラダ付
Cセット ¥250 トースト サラダ付
コーヒー＆スナック
暇人
平字五町目 酒井ビル2F
☎22－2961

事務機なら 明和商販

名代 おでん やきとり
久松
平・新田町 電㉔三七九一

受け継がれた おいしさの伝統
カステラ
オランダ 長崎 松月堂
松月堂
本店／いわき市平銀座 ☎（23）1551

『アイデアと企業化』講演〈下〉

主婦の発想大当たり

社員のアイデア買う社長

社団法人発明学会会長　豊沢豊雄氏

この夏、爆発的に売れた清涼食品の中に、ミルクと氷を半々にした「ミルクアイスクリーム」があったが、これは主婦のアイデアが商品化されたものだ。発想は極めて単純といおうか、とにかくだれにも思い付きそうなこと。ある日、主婦は子どもにアイスクリームを買って与えた。ところが、子どもは半分位食べると、甘すぎるといって食べようとしない。全部おいしく食べるようにするにはどうしたらよいか。主婦は考えた。結論はアイスクリームの中間に冷蔵庫の氷を入れること。さっそく試してみると、子どもは「これはおいしい」といって残さず食べてくれた。この主婦は「ひょっとしたら商品化できるのでは…」と、さっそく特許庁に永入りアイスクリーム、実用新案を出願、認められた。認められたことを知った食料品メーカーは、商品化するため、主婦にパテントの譲渡を申し入れた。主婦が同意したため、この主婦にはパテント料として百万円が支払われたという。さらに、この夏出回った"ダイヤモンド"、"宝"を通じて広く社員からアイデアを募っている。一年間に出されるアイデアの件数は東芝百十八万件、松下電器七十万件、トヨタ自動車四十五万件などの順で、このアイデアは社内で検討され、商品・製品化されそうなもの、また競合社に類似品を造られると困るものは、すべて特許庁に実用新案を出願し、パテントを取得しておくという。

石鹸"と名前が付けられたアイスクリームも、やはり主婦のアイデアが商品化されたもの。アイスクリームに赤、黄などの彩色を加え、また細かく割った氷（粒子の小さいもの）を入れたものが、商品化されたにすぎない。

企業ではアイデアを大切にしているが、特に大企業の場合は年間、願、パテントを取得しておくことが商品化されたものが多いという。

東京のあるガラス会社の社長にこんな話を聴いた。社員から募るアイデアはどんなものでも一件につき三百円で買い取る。このため社長室の机の上はいつもアイデアを書いた用紙で一杯。このアイデアの中から商品化されたのも決して少なくない。社員のアイデアは会社の経営を支えてくれる。現在、コップの上部をはすに切り、さらに持ちやすくするためコップの中央部にえくぼのようなくぼみを付けたものを"えくぼコップ"と名付けて売り出しているが、なかなか好評だ。①斜めに切ってあるので鼻が当たらない②えくぼを持つため飲み口が一定している―など衛生上からも大変よい、とこの社長は説明してくれた。

女性の生理用品なども主婦のアイデアが商品化されたものが多いが、現在、出回っている乳児用の"ドーナツ枕"にしても、若夫婦が「我が子を見て"いびつ頭"になりかけている、枕のせいだと知恵を絞った結果、浮かんだアイデアが枕の中央を切り抜けば乳児の頭は固定する」と、さっそく実践すると共に、パテントを取っておこうと特許庁に実用新案を出願、認められた。これを知った寝具メーカーが飛び付き、商品化された。

このようにアイデアとは意外に身近なところにあるものだ。特許手数料四千円の収入印紙を添付して特許庁に実用新案を出願すれば、アイデアのパテント手続きが出来る。もし商品化でもされれば、パテント料が入る。モノによっては多額の収入にもなる。

（おわり）

「一人親方」で徹底欠く

チェンソー　林業労務の改善協議

いわき地区林業労務改善促進協議会は二十八日午前十時から、平市民会館で開かれ、林業労務の改善対策などをテーマに話し合った。

同協議会は林業、商工労政事務所など県の関係機関、平営林署、市、林業団体の代表で構成しているもので、当日は初め、先に行った林業労働者の実態調査の報告があったが、林業という特殊な職業だけに、"一人親方"の労働者がほとんど。このため労働時間もマチマチで、県が推進しているチェンソー（動力ノコギリ）の適正使用もなかなか徹底していないことがわかった。こうしたことから今後は、林業労務の改善を図るため、定期的に作業現場の山を巡回し、チェンソーの適正使用を指導することに決めた。

また、林業労働者の老後の生活安定対策としては、五十五年度から実施される国の援助に基づく退職金共済制度への加入を呼びかけていく。

債権保全と代金回収の対策

経営者協会で講座

いわき経営者協会は、十二日午後一時からしゃくなげ会館で教育訓練講座「債権保全対策と代金回収」を開く。

不良債権防止のための信用調査、債権回収に有利な契約書の作り方、契約と契約書との違いなど実戦的な具体的指導から、売掛金管理のポイント、回収が危なくなった時の保全策など。講師は吉沢功弁護士、二千円。

読者の声

綿密な運行日程で車旅行を

小名浜　草野　厳

秋の行楽シーズン本番で、八日、十日の飛び石連休を境に、マイカーで遠出する人が増えてくる。マイカー時代を反映して、団体旅行を除いては、列車やバスを利用する家庭は激減しているのが現状だ。

ところで、ドライバーのキャリアで、一日に運転する走行キロ数には個人差があるが、一般的には行動半径が百五十キロといわれている。往復三百キロが限度というわけだが、これ以上だと疲労度が重なり、事故原因をつくることになる。中には五百キロ位は平気だという若者もいるが、中高年者や女性ドライバーは、一般論の中で行動するのが安全である。

行楽地に出掛けるときは、まず行く先までの距離をよく確かめ、遊ぶ時間、ドライブインなどでの立ち寄り時間なども組み入れて日程表を作成するのが常識だ。行き当たりばったりの行動は、疲労度を高め、時間的なムダも多く、無理な運転につながるケースとなりがち。特に家族ぐるみや、友人の車と一緒に行動する場合は、ゆとりのある日程を組むことが大切で、マイカードライバーの計画性のある行動を促したい。

（会社員・38歳）

きょうのことば

いかなる自然の中にも美を認め得ない人は　その人の心に欠陥のあることを示す

（シラー）

岡小名地区で秋季運動会

いわき市小名浜、岡小名公民館主催第二回秋の運動会は、このほど部落あげて行われた。この運動会は岡小名地区の住民が地区の親ぼくを広げようと、春秋二回実施しているもの。部落四地区に分かれ団体、個人戦が展開、総合した結果、岡小名作地区が優勝した。

【にぎわった岡小名地区の運動会】

あす植田で人権相談所

植田公民館

法務局など主催の人権相談は五日午前十時から午後三時まで、植田公民館で行われる。なお、人権のほか登記、供託、訴訟などの相談も受け付ける。

100貨店

秋はスポーツと共に芸術のシーズンでもある。市民文化祭に協賛していろんな催しが各地で繰り広げられている。市民美術展も先月29日から10月5日まで（絵画の部）と10月8日から14日まで（書の部）にわけて行われているが、年々すぐれた作品が冴えている◆ところで絵画とか書などは作品そのものがいつまでも残るが、精魂込めてつくりあげたのに、それが、その場限りで無になってしまうのがある。それは生け花展である。せっかくつくり上げても、いつまでも保存しておくことができない。多くの人たちの目を楽しませただけで、後は終わり。はかないといえば、花そのものがはかないのだから宿命ということになる◆先月、三翠流創流三十周年記念展の記念アルバムを頂戴した。この春に大黒屋デパートで盛大な記念展を催したときの記録である。なるほど、作品一つひとつを写真にとっておけば、それが残る形になる。二代目先崎翠峰さんの話によると、記念展を催すだけで会員の負担が大変だったが、それに記念アルバムを出すということになったので、それをまとめるのに苦労したという◆結局、編集委員会をつくり、最低の費用でなんとかいいものをつくろうということになり業者の献身的な協力で、すばらしいのが出来上がった。費用の関係で会員の作品はモノクロだが、翠峰さんのだけはカラー。二ページにまたがるすばらしい力作。題して"精魂"とあったが、蔵川の上流にあった巨木の根を掘り出しこれをみがいて、作品にするまで約百万円もかかったという◆文化活動が盛んであるのは平和な証拠だが、文化のマチづくりを進めている、いわき市民の豊かな感性がしのばれて楽しい。市民一人ひとりが何らかの文化活動に関係したいものである。

（龍人）

天保恵の花（221）

南原幹雄作　石井三春画

向島の女（五）

おひろのまえに、どこかの家中侍が三人おり、その三人がおひろをいい責めていた。

おひろのうしろにかくれるように、五つか六つぐらいの童児がいる。

おそらくその童児が侍たちに粗相かなにかをして、侍たちの怒りをかったのか、それとも彼等のつけ入るスキをあたえたのだろう。

侍たちは植半の座敷からでてきたものらしく、みな酒をのんでおり、正面からはげしくおひろをいい責めている中年の侍は酒気と怒気で、顔を赤鬼のようにしている。

おひろは童児をかばいながらあやまっているようだが、三人にはそれを容れる様子がない。

碩翁はゆっくりとちかづいていった。

碩翁からはおひろの顔が正面にみえるが、おひろは童児をまもるので必死になっており、碩翁には気づかぬようだ。

『女、このままには捨ておかぬぞ。いかに女子供のいたした過ちとはいえ、ゆるせることとゆるせぬことがある』

『武士の魂を侮蔑にされては、侍の一分がたたぬ。いかようにあやまられても勘弁はならぬ。まして女とはいえ、おまえほどの大人がついていてのことだ。尋常なことではゆるせぬぞ』

『女もワッパも覚悟をいたせ〉』

赤鬼侍は碩翁にむかって一喝した。

碩翁の姿は人中できわだって目につくほうだ。三人の侍たちの目のなかにすぐに入ったようだ。

おひろのほうはまだ気づかずに、必死になって許しを乞っている。当事者の童児はおひろのうしろでちちみあがって震えているのだ。

『女、だまっておゆるしくださいばかりでは、埒はあかぬぞ。武士の魂をけがしたワッパは打首にして当然のところだ。気の毒だが、覚悟してもらうぞ』

一声たかく、赤鬼侍が吠えたてたとき、

『もし、そこの人』

声をかけて、碩翁が三人のまえへでた。

『なんだ、老いぼれ〉』

赤鬼侍は碩翁にむかって一喝した。

▶気軽に飲めるお店です◀　営業時間 PM6:00～AM1:00
スナック ニュー愛子　姉妹店ですよろしく!!　スナック あいこ
☎21－4520（平・紅小路）　☎23－1004

寝具専門
ふとんのスズキ
いわき市平・新川町　TEL・74－2422
（貸ふとん部、多量の貸ふとんを用意してあります）

OHTSU TIRES RADIAL Thoroughbred
●ローンもお取り扱いいたします
コンチネンタル（西独）　ファイヤストーン（米）
オーツタイヤ福島県代理店
株式会社 日新ゴム商会　平字五町目☎74－2978

ご会合、ご宴会、ご家族連れに…
お座敷をご利用下さい
香港仕込みの本格的な味!!
中国料理 鳳翔（ほうしょう）
平駅前（白銀町・高橋ビル）TEL・23－0251

〈単発番組〉

スタジオ生放送

テレビ祭り10月だヨ！全員集合

福島・夜7・00

総合司会の高橋圭三と進行役のザ・ドリフターズを中心に、スタジオに勢ぞろいした人気者たちが、『水戸黄門』、『七人の刑事』、『Gメン'75』、『スポーツ・ケンちゃん』、『ムー一族』、『明日の刑事』、『横溝正史シリーズ』の人気番組、『アヒル大合唱』、『波―わが愛』、『あした泣く』などの新番組の撮影現場をレポートした画面を見ていく。

各番組のレポーターは、ピンクレディー、せんだみつお、湯原昌幸、伊東四朗、斎藤こず恵、荒井注、アン・ルイス、岸本加代子、笑福亭仁鶴などのメンバーで、あの手こう手のドギモを抜くレポートの披露に、スタジオは爆笑の渦に巻きこまれるだろう。

見ものは当代若手人気歌手（役者）ナンバーワンを争う、大場久美子と榊原郁恵が、初めてコンビを組んで、この番組のアシスタントをつとめるところ。現在のところスケジュール的に実現しそうなので、この初顔合わせに話題が集中しそうだ。

後半は、毎回話題を呼んでいる『8時だヨ！全員集合』でおなじみの「少年少女合唱隊」のコーナー。日ごろ、歌とは無縁の俳優たちが、大テレにテレながら白衣を着て歌う姿は、何とも楽しい。今回は各番組の中から選抜された〝ノド自慢〟が出るとあって、内容の濃いものになりそうだが（？）。

☆…水曜ロードショー…☆

福島中央・夜9・00

007は殺しの番号

ドクター・ノオ

ケープカナベラル基地から発射されるロケットの弾道をかく乱する怪電波発信地を秘かに調査していた、英国情報部ジャマイカ支局長と彼の秘書が何者かに射殺され

【秘密の小島に潜入したジェームズ・ボンド㊙はハニー㊙に会う】

る事件が起こり、さっそく腕ききの機密員007こと、ジェームズ・ボンド（S・コネリー）が現地へ飛んだ。敵の回し者の運転手を倒し、無事到着した彼は調査を開始、やがて殺された支局長が、ボーキサイト開発中の中国人ノー博士（J・ワイズマン）所有の小島を探っていたことが分かった。そして支局長は秘かに小島に上陸し、持ち帰った鉱石を分析のため、友人のテント教授（A・ドーソン）に手渡したという事実が浮かび上がった。ボンドがテント教授を調査した結果、彼が実は敵の手先であると結論した。

ボンドは島へ上陸した。目の色を変えてボンドをつけねらったテント教授もボンドのサイレンサーの前に血を吹いて倒された。二十四時間後に月ロケットが発射されるという情報に、ボンドは……。

☆…昭和回顧録…☆

教育・夜7・30

食糧増産と東北農民

～福島県安積疏水～

福島県郡山市の安積疏水土地改良区に、戦前の16ミリフィルム四巻が残っている。いずれも昭和十六年ごろの安積疏水と農民の姿が刻明に記録されている。

番組では、フィルムに写し出された開田風景や、収穫に励む農民の様子を、減反時代の現在と比較してたどりながら、戦時下の東北農民の姿を浮き彫りにする。

◆注　番組が変更になる場合があります。

NHKテレビ　☆印は白黒

- 6・00　600こちら情報部「夢の光線芸術・レガリアム」
- 25　紅孔雀「死にたくない」
- 40　きょうの福島▽N▽生活情報▽天
- 7・00　N
- 20　NHKガイド
- 30　連想ゲーム　ロイ・ジェームス　ジュディ・オング　田山雅充　五十嵐めぐみ　坪内ミキ子　田崎潤　樫ふみ
- 8・00　阜筆石三郎「秋の夜長UFO噺」中条静夫　浅茅陽子　宍戸錠　ケーシー高峰ほか
- 50　ローカルN天
- 9・00　N・C9　勝部領樹　末常尚志　福島幸雄　古川小夜子
- 40　「やけぼっくい」平岩弓枝・作　新珠三千代
- 10・00　新日本紀行・シリーズ民謡のルーツを訪ねて
- 30　N解説
- 45　スポーツアワー
- 11・00　N

NHK教育　☆印は白黒

- 6・00　英語会話Ⅱ「レッスン20」比嘉正範
- 30　ピアノのおけいこ「空気の精」ブルクミュラー
- 7・00　中国語講座「おいくらですか」
- 30　昭和回顧録「食糧増産と東北農民」～福島県・安積疏水～
- 8・00　NHK文化シリーズ現代の科学「江戸・遊びの科学史」―両国花火合戦―
- 45　テレビコラム
- 9・00　きょうの料理「家庭むきの懐石料理」
- 25　名曲アルバム「ロメオとジュリエット」
- 30　通信高校講座　生物Ⅰ「脳とせき髄」
- 10・00　通信高校講座　化学Ⅰ「中和反応」
- 30　通信高校講座　物理Ⅰ「弦の振動」
- 11・00　フランス語講座「9時に寝ます」
- 30　大学講座

福島テレビ　☆印は白黒

- 6・00　FTVテレポート
- 30　Nゴープ
- 55　あしたのあなた
- 7・00　テレビ祭り「10月だヨ／全員集合」高橋圭三　ザ・ドリフターズ　東野英治郎　山本陽子　坂上二郎　梅宮辰夫　渡辺美佐子　郷ひろみ　古谷一行　小柳ルミ子
- 8・55　FTVN
- 9・00　「ムー一族」～生放送～　渡辺美佐子　郷ひろみ　樹木希林　伊藤四朗　清水健太郎　伴淳三郎　五十嵐めぐみ　岸本加世子　左とん平ほか
- 55　FTVN
- 10・00　〈新〉「風をみた女」　香山美子　田村正和　梶芽衣子　高橋悦史　吉沢京子　三益愛子　入川保則　吉野佳子ほか
- 55　夜のガイドコーナー
- 11・00　N◇15
- 50　大江戸捜査網「赤児暗殺泣き笑い騒動」里見浩太朗　瑳川哲朗ほか

福島中央テレビ　☆印は白黒

- 6・00　宇宙海賊キャプテン・ハーロック「はるかなる長い旅」
- 30　ジャストN
- 50　FCTN
- 7・00　がんばれ／レッドビッキース「さよなら赤がえる」
- 30　アニメ大特番／手塚治虫のスペース・ロマン「100万年地球の旅・バンダーブック」▽ブラックジャック、鉄腕アトム、ヒゲオヤジも特別出演!!▽21世紀の大宇宙にくり広げる怪獣、新兵器、善悪いり乱れての大冒険／
- 8・54　Nスポット
- 9・00　水曜ロードショー「007は殺しの番号ドクター・ノオ」～1962年イギリス作品～ショーン・コネリー　ウルスラ・アンドレスほか
- 10・54　スポーツN
- 11・00　きょうの出来事
- 15　11PM

今夜の番組

Coffee & Pub　北欧館　平・田町 大貞ビル

NHK第1　1340KC

- 6・05　N解説
- 15　午後のロータリー　リクエストコーナー（今夜のナイターでヤクルトの優勝がかかる場合6：25から「ヤクルトー中日」戦中継）
- 40　じょうずな話し方「あいさつとスピーチ」
- 7・00　N
- 15　Nリポート
- 57　NHKガイド
- 8・00　N
- 05　放送演芸会　漫才「耐用年数」東京二　東京太
- 9・00　N
- 05　民謡をたずねて
- 30　ふるさとの心
- 10・00　N
- 20　若いこだま
- 11・00　N
- 05　夢のハーモニー「愛のフィーリング」「イッツ・インポシブル」「追憶」「ミスター・ラッキー」ほか
- 55　N

NHK第2　1540KC

- 6・00　そろばん教室「たし算ひき算」稲垣儀一
- 20　基礎英語　小島義郎
- 40　続基礎英語　安田一郎
- 7・00　カレントトピックスN　渡辺薫
- 15　英語会話　東後勝明
- 30　中学生の勉強室「数学」森本順友
- 8・00　通信高校講座　英語A　赤川裕
- 20　通信高校講座　英語A　橋本光郎
- 40　通信高校講座　英語A　中村敬
- 9・00　通信高校講座　保健体育「保健」田中恒男
- 20　通信高校講座　日本史　山田忠雄
- 40　通信高校講座　倫理・社会　坂本清治
- 10・20　通信高校講座　現代国語　志水富夫
- 40　通信高校講座　現代国語　志水富夫
- 11・00　スペイン語講座―入門編―
- 20　中国語講座―入門編―

ラジオ福島　1060KC

- 6・00　Nハイライト
- 15　Nデスクから
- 20　お帰りなさいあなた
- 25　西山登志雄のわれら動物王国
- 30　ふるさと人間ばなし
- 50　三菱ドライビングジョッキー
- 7・00　ラジオ劇画
- 10　ファミリーコント
- 15　ヒット歌謡ユーモアポスト
- 30　それ行け電リク大行進　受付電話（0245）35―2151　DJ・林家枝二　竹野美智子
- 9・20　真知子とあなたのミュージック・デート
- 30　夜のヒット歌謡
- 40　ラジオメルヘン～千夜一夜物語～
- 50　とび出せ全国DJ諸君
- 10・00　ミュージック・イン・ハイフォニック
- 30　Nパレード
- 45　N天
- 50　ちょっと前の昔
- 11・00　たむたむたいむ

FM放送　☆印はステレオ

- 6・00　夕べの広場
- 7・00　N
- 15☆サウンド・オブ・ポップス〈イタリアの歌手たち〉（3）「悲しみのペニス」「愛のために死す」「街角の瞳」「無関心」
- 8・00　N
- 05☆FMコンサート〈クラシック　リクエスト〉～シューベルト没後150年記念シリーズ～「ピアノ・ソナタ変ロ長調遺作」ほか
- 10・00　N
- 20　芸術展望「映画監督にきく」
- 11・00　N
- 05　夜のしらべ「ドント・ルック・バック」「ザ・ジャーニー」「イッツ・イージー」「アー・マン・アイル・ネバー・ビー」「パーティー」
- 35　朗読「漱石の思い出」（3）
- 55　N

東京⑫チャンネル

- 6・00　快傑ウッドペッカー
- 15　とうきょう手帳
- 26　キッド・ボックス
- 41　セレクトコーナー
- 45　マンガのくに
- 7・15　キリンの友子ヤングコンサート
- 30　スパイダーマン
- 8・00　三波伸介の凸凹大学校
- 9・00　疾風同心「涙の張り込み」
- 10・00　人に歴史あり
- 30　〈新〉「闘魂・王貞治38歳の顔」
- 55　天
- 11・00　日立サウンドブレイク
- 10　旅とホテル

フジテレビ

- 6・00　Nレポート
- 7・00　ドカベン
- 30　クイズ・グランプリ
- 45　スター☆千一夜
- 8・00　銭形平次「こころの叫び」大川橋蔵　香山美子　林家珍平　武原英子　服部ひろ恵ほか
- 54　FNNN
- 9・00　火の航跡「地の果てへ」大原麗子　竹脇無我　井上順　西村晃　藤竜也　池上季実子ほか
- 54　くいしん坊／万才
- 10・00　相性診断／あなたと私はピッタンコ
- 54　ある日のヨーロッパ
- 11・00　Nレポート

TBSテレビ

- 6・00　テレポート
- 30　N天
- 7・00　テレビ祭り10月だヨ／全員集合　高橋圭三　ドリフターズ　東野英治郎　山本陽子　坂上二郎　梅宮辰夫　古谷一行ほか
- 9・00　「ムー一族」渡辺美佐子　郷ひろみ　樹木希林　清水健太郎ほか
- 10・00　〈新〉「風をみた女」　原作・高橋玄洋　香山美子　田村正和ほか
- 11・00　Nデスク
- 15　スポーツデスク
- 30　ベイトンプレイス
- 12・00　「ザ・ガードマン」

テレビ朝日

- 6・00　恐竜探険隊ボーンフリー
- 30　Nレーダー
- 7・00　水曜スペシャル「特別企画輝け／'78秋の番組祭りオールスター大行進」萬屋錦之介　若尾文子　山口百恵　ピンクレディーほか
- 9・00　欽ちゃんのどこまでやるの／　ゲスト・日色ともゑ
- 54　世界あの店この店
- 10・00　特捜最前線「挑戦Ⅲ・十三歳の旅立ち／」二谷英明　本郷功次郎
- 11・00　Nファイナル
- 10　23時ショー

日本テレビ

- 6・00　悟空の大冒険「59作戦」
- 30　ジャストN
- 7・00　アニメ大特番／手塚治虫のスペース・ロマン「100万年地球の旅・バンダーブック」▽ブラックジャック、鉄腕アトム、ヒゲオヤジも特別出演
- 9・00　水曜ロードショー「007は殺しの番号ドクター・ノオ」ショーン・コネリー　ウルスラ・アンドレス　ジョセフ・ワイズマンほか
- 10・54　スポーツN
- 11・00　きょうの出来事
- 15　11PM

料理仕出しセンター　網元（あみもと）
5人前から仕出しをいたします
ご予約・お申し込みは
本社　平☎22－2185代
平駅ビル店　☎23－4987
植田店　☎(勿来)3－3952
常磐病院店　☎44－0908

ネモトのメガネなら安心です
見えなくちゃダメ！
●¥7,800セット（レンズ+フレーム+ケース）●¥9,800セット（レンズ+フレーム+ケース）●¥12,800セット（レンズ+フレーム+ケース）
ネモトメガネの技術
メガネはレンズとフレームを一人一人違った目と顔にいかにピッタリ合うように作るかが大切なメガネ作りの技術です
ネモトクレジットをご利用下さい●10回払い

〈E.H.エリック〉
メガネのEyevan　ネモト
●平二町目本店　☎22―3355
●平駅前店　☎74―5418
●平中央通り店　☎22―4555

コンピューターによるエンジン診断システム
ジャンボジェット機のエンジン診断機を自動車に導入!!
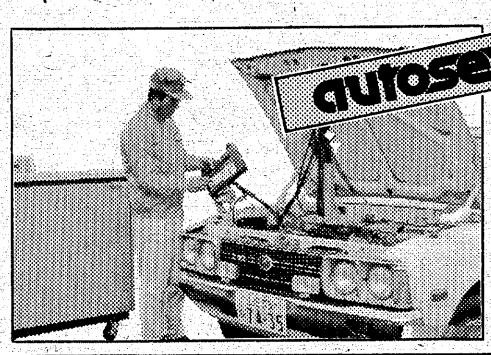

コンピューター・オートセンスとは
アメリカの宇宙ロケットの発射直前までのチェックや飛行中のジャンボジェット機のエンジントラブルの発見などに偉力を発揮しているコンピューターによるテストシステムです
民間車検工場
自動車一般整備・自動車リース
四倉自工株式会社
いわき市四倉町細谷TEL.(0246)34―3821代

《現代の科学》

江戸・遊びの科学史

～両国花火合戦～

＝教育・夜8・00＝

江戸時代の秘法を再現

現代は、経済の時代から文化の時代への転換期にあるといわれる。各地域での文化活動も日増しに盛んになっている。

江戸時代の庶民文化の研究が進むにつれて、当時の人々は知的好奇心に満ちており、それぞれに趣味をもち、グループをつくって楽しんでいたことがわかってきた。

西洋渡来の科学機器、大学者のひらいた学問さえ、おう盛な知的遊びの精神で楽しみに変えてしまっている。その生き生きとした知的活動は、ヨーロッパ科学のように練り上げられることはなかったが、物を扱うくふう、現象を見る目には鋭いものがあった。

このシリーズでは、江戸の専門学者の築いた科学的業績ではなく、江戸時代の庶民の知的趣味活動の中に、日本文化のもう一つの姿をさぐってみる。四回シリーズ。

第一回「両国花火合戦」。

日本の打ち上げ花火は、独特のものとして、その美しさは世界的評価をうけている。

江戸の浮世絵、両国川開きの図には、現在とは異なった形の花火が描かれている。しかし当時は、種子島銃に使う黒色火薬のみを使っているので、このような形や色をどうやって出していたのかナゾであった。

☆…新日本紀行…☆

NHK・夜10・00

民謡のルーツを訪ねて ～福岡県

炭坑節

筑豊

―月が出た出た　月が出た…

座敷唄や盆踊りでおなじみの炭坑節。日ごろよく口ずさんでいるものの、その作者は、となるとはっきりしない。

歌の文句から福岡県の炭坑が出どころであろうと見当はつく。

民謡の中でも比較的歴史の新しい"炭坑節"の故郷をたずね、その地の人々の暮らしの中に、生き証人をたずねて歩く。

筑豊地方は、明治から昭和にかけて石炭産業に湧き返った。土地の古老は、昭和の初め、地元の芸者が"炭坑節"をレコードに吹き込んだのがはじまりだと語る。

番組は、その言葉を追って、もと芸者・歌二こと長尾イノさん（七十七歳）に会いその当時の話と、当時の"炭坑節"を聞き、今、たった一枚しか残っていないというレコードを見、さらに時代をさかのぼって、明治の末期、当時、街でうたわれていた炭坑節を、初めて譜面に記したという人物をたずねたりもする。

【炭坑節を初めてレコードに吹き込んだ長尾イノさん】

《手塚治虫のスペース・ロマン》

100万年地球の旅 バンダーブック

福島中央　夜7・30

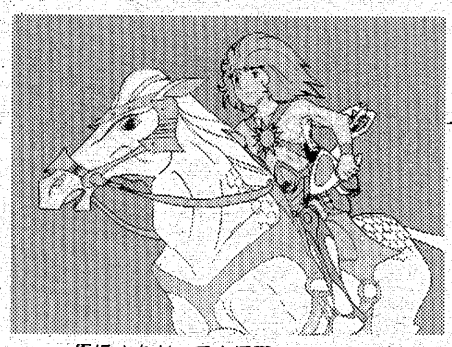

馬にまたがって大活躍のバンダー

乗客をのせた宇宙巡航船が突然、爆発。それも事故ではない、しくまれた時限装置のためであった。乗客クドー博士夫妻を抹殺する、残虐な陰謀であった。スペースシップは破壊され乗客全員死亡した。クドー夫妻は死の直前ロケットカプセルにわが子を入れ、宇宙に送り出してやる。

カプセルは宇宙空間をさまよいある星についた。それを拾ったのはその星ソービ星に住むソービ人の王妃リラであった。リラは夫のタスカ王と共に、カプセルの中の赤ん坊を育て、わが子のように愛しんだ。

その赤ん坊はバンダーと名づけられ、十五歳の少年に育った。そしてバンダーには愛らしく明らかな妹、ミムールがいた。ソービ人はほとんど外形は人間とかわらないが、変身の能力や魔法を使い尻尾がはえていたのである。バンダーは自分だけが尻尾がないことに、かなりのコンプレックスをもっていた。

ソービ人は他人を殺したり、他の動物をたおしたりすることは決してなかった。

彼らは、ただ動物の尻尾をねらうだけだった。尻尾は食糧となる。尻尾は再び生えてくるのだった。ソービ人同士のいさかいも、敵同士がたがいに相手の尻尾をきずつけることで、勝負するだけであった。なによりも生命と自然を大切にしていた。静かで平和な星だった。

☆…早筆右三郎…☆

NHK・夜8・00

秋の夜長UFO噺（ばなし）

貧しい下女・しのぶ（木村理恵）は、毎日の生活のつらさから、深川砂村を泣きながら歩いているうちUFOが現われた。そのUFOから二毎日がそんなにつらければ、私たちの喜びと幸せの船にこないか、半月後にまた来るから、それまでに考えておきなさい」といってUFOは消えた。

このことは江戸中の評判になった。しのぶは入れ込み茶屋の下女だが、押しよせる瓦版屋の取材に音をあげていた。UFOが再び現れるのを信じたしのぶは、卍屋の使用人彦太郎（吉田次昭）に送ってもらい、江戸湾に面した荒漠たる埋立地で野宿することにした。

《新番組》

風をみた女

福島・夜10・00

香山美子　田村正和

若手実業家として会社を経営する夫信彦（入川保則）と、かわいさかりの二人の娘に囲まれて、菜美子（香山美子）は平凡だが幸せな日々を送っているかに見えた。

だが、夫との仲は新婚旅行の夜から冷えきったままだ。長谷家の里である能登での一夜、菜美子が火事に気付いて目を覚ますと、隣にいるはずの夫の姿が消えていた。信彦は、愛人・敏江（福芽衣子）のもとに出かけていたのだ。

しかも、子宝に恵まれなかった菜美子夫婦が養女としてひきとった晴美は、実は夫と敏江の間にできた子だった。その事実を菜美子に教えたのは、火事の夜、消防活動にあたっていた戸沢久吉（田村正和）であった。久吉は敏江を信彦に奪われた腹いせに菜美子を抱いた。やがて幸子が生まれた。

ききもの

民謡をたずねて

第・夜9・05

平塚市民センターからの公開録画で、地元民謡を織り込んで、藤堂輝明、金沢明子ら出演者の得意の唄を楽しむ。

博多出身の藤堂輝明は、中堅での有望人気歌手。華麗な美声を生かしての「黒田節」に加えて、神奈川の唄から「箱根馬子唄」に挑戦する。

金沢明子は、女性若手の人気者。得意の「津軽あいや節」ほかを披露。

この番組に初登場の富田房枝は、「愛川盆唄」ほかをうたう。

MU・イン・ハイフォニック

ラジオ福島・夜10・00

去る八月二十九日から三日間にわたって東京・武道館で行われたアリスのコンサートのライブ・アルバム「栄光への脱出」を明日の発売に先がけて紹介。

10月11日から

ナッキーはつむじ風

教頭役を演ずる穂積隆信

現在放送中の「やあ！カモメ」（火曜・夜8時）で味のある中年男を演じて注目されているのが、穂積隆信。

創業百年の伝統を誇る雑貨商寛永堂の主人で、ミス・オクラホマチキンの樹れい子にぞっこんという役どころだ。ホームドラマをメーンにもっぱら貴重な脇役として活躍している彼、十月十一日からスタートする新番組の「ナッキーはつむじ風」では、榊原郁恵が通う高校の教頭役にも決まっている。

「ともかく、若い人と一緒に芝居をやるのは楽しくていいですよ。カモメの方は、もう撮りが終わったんですが、私としては若い人の中に交さって中年の悲哀を出せればと考えてやりました」。

すでに、この道二十五年というベテランだが、その生い立ちはあまり知られていない。生まれは、静岡県の大仁。男ばかり三人兄弟の一番下で、父親は地元高校の校長。

ところが、高校在学中に家をとび出して上京、進駐軍相手のキャバレーのボーイをやり、闇ドルの一件で留置所に入ったことも。その後、いったん静岡に帰ったが高校卒業後の浪人中に再び家をとび出し、今度はストリップ新聞の記者兼カメラマンに。そのころ、ちょうど俳優座養成所ができ、さっそく取材に出かけたが、それが役者の道に入るきっかけになった。

「養成所ができたばっかりで、たまたま募集広告が壁に張ってあったんですよ。それで、試験を受けてみたらなぜかパスして……。けっきょく、ストリップ新聞は三回出して廃刊になっちゃったんです」。

役者にとって必要なものは、なによりもエネルギーだと語る彼には、戦後の混乱時代を生きぬいてきた自信が満ちているようだ。

「役者が役者として耐えられるのは、仕事がないときにどう生きるかということじゃないでしょうか。仕事がある時はだれだってどうということはないわけで、問題はこんなときにどうするかということですね」。

十一月、十二月には芸術座で舞台に立つという彼。プライベートな面では大の馬キチとしても知られ、この十三年、馬券を買わなかったことは一度もないという。その趣味を買われて、秋には馬の生い立ちをレポートする12チャンネルのドキュメンタリー番組も手がけるそうだ。

（FTV提供）

輝け！第一回日本民謡大賞予選

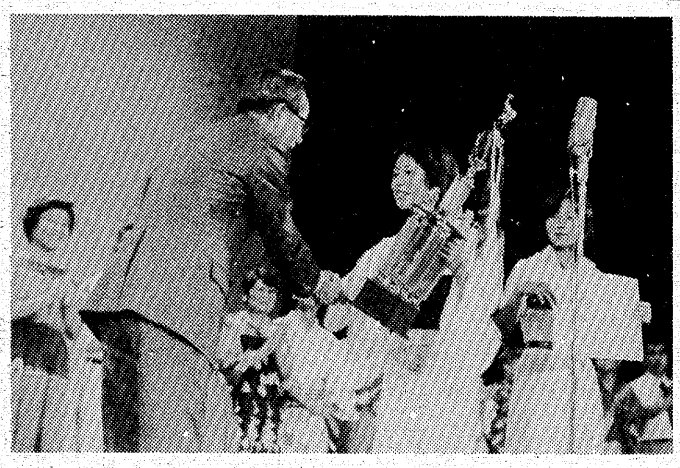

静岡県代表となった工藤陽子さん

「民謡日本一」をめざして、全国各地で地区予選がくりひろげられているが、十月七日日本武道館の全国大会の舞台に立つ、四十七都道府県代表の第一号がこのほど選出された。

この人は去る七月八日（土）に沼津市公会堂で行われた日本民謡大賞静岡県大会で県代表に選ばれた、工藤陽子さん（二十七歳）。県内から六十人の民謡ノド自慢が参加したこの大会で、秋田県の民謡ノド節を見事に歌いあげ、審査員も聴衆も全員納得の抜群の成績だった。

工藤さんは秋田県の出身。県立能代北高校在学中から民謡が大好きで、地元のノド自慢には何度も優勝したことがある。卒業後、秋田県の民謡の大家、成田与治郎さんから、プロになることをすすめられ、与治郎さんの弟子で静岡県下の民謡指導家、鈴木峰謡氏にあずけられた。以来五年間、静岡県に住んで峰謡氏の内弟子として修業し、三年前ようやく年期があけた。そして民謡教師として認められ、いま静岡県下でたくさんの人々に民謡を教えている。

今回、県代表になったことについて、「あの先生が出場すれば他の人は歯が立たない」という空気もたしかにあったが、日本民謡大賞のレベルの高さを示すためにも、やはり順当な県代表といえるだろう。

カットが生きる
ミニバーグ
●あとのお手入れが簡単です
ミニバーグ サロン みずの美容室
平字白銀町5（ヨーカドー通り）
TEL.74－2678　22－3938

らくらく
メーカークレジット
3回払い～20回払い
カメラ月販（株）加盟店　カンノカメラ店
平・中町・大黒屋近く
TEL・74－7557

写真のことなら
アドバイザーの店
正映堂写真店
正映堂スタジオ
内郷駅前　☎26－2068

貝焼・うにの缶詰
生鮮珍味
◆御贈答、おみやげに
全国地方発送承ります
丸市商
いわき市平字四町目　でんわ74－2213

宴会・会食は
本格的な
中国料理の
桃園で……
中国料理
桃園
chinese restaurant 平駅前 ☎(74)3048

10月のおしゃれ

ニットで やさしく 装う

体の線をうまくいかす

めっきり秋らしくなってきました。膚寒く、何とはなしに人恋しくなる十月の季節にピッタリの装いはニットです。体にフィットして、やさしく暖かい着ごこちはきっとあなたの心をなごませてくれることでしょう。そんなニットを美しく着るためのコツを……。

ニットのワンピースに長めのカーディガンを組み合わせて、いかにもゆったりしています

ニットというと、セーター類をいうかべる人が多いようですが、これは間違いです。ニットとは、糸を編んで作ったものをさしているわけですから、素材は毛糸のほかに綿もあれば、シルク、ポリエステルなどもあります。つまり、Tシャツもニットのひとつなのです。

この素材を着分けることが重要なポイント。膚寒い時には毛糸を、暖かい時には綿やポリエステルが向いています。綿はスポーティーな感じですが、ポリエステルはタウン・ウエアにピッタリですし、シルクニットなら、一生着られるほどすてきなイブニング・ドレスができます。

ニットの良さと欠点……

糸も極太から極細まであって、たっぷりした感じで着るなら極太を、重ね着するなら細い糸でしっかり編まれているものが一番いいようです。重ね着にもってこいなのがニットのベストで、服装に立体的な変化を与えることができますし、綿ニットなら〇シーンにも〇〇〇〇に、何にでも合わせられます。

こういうニットの一番よいところは、何といっても着ごこちの良さ。体にピッタリとついてくるので動きやすく、それでいてシワになりにくく、持ち運びにも便利です。ところが、逆に、体の線がハッキリ出てしまうところがニットを着こなすうえで、難しい部分にもなっているのです。

そこをどう克服するか。まず、下着をキッチリつけて、体型を整えます。下着も洋服のひとつと考えて、おろそかにしないでください。そして姿勢正しく歩くと、編み地がピッと張ってとても美しく見えますし、バストやヒップのポイントも上がるのでスタイルが良く見えます。

スカートは長過ぎないよう

スカートの場合は裏地付きのものを選ぶこと。体の線をカバーしてくれますし、編み地ののびをおさえてくれます。スカートたけはひざ下が長すぎるとだらしなく見えるので、ひざ下くらいにしておく方が無難です。

編みこみ模様のある上着を着る時は、小さい柄で上の方についているものが体を美しく見せます。カーディガンは、おしりのかくれるくらいの長さにすると体の線は出ませんが、かわいらしいふん囲気にしたければ、ボレロ風の短いものがいいでしょう。

ベルトで変わるふん囲気

アクセサリーは、やはり視線のポイントをあげるため、上の方に。イヤリングとか短めのネックレスなどが最適です。ベルトは、膚の一部のようなニットに対して、メタリックなベルトをすれば異素材のおもしろさが出てきますし、同じようなニットのベルトをしめれば、やわらかいふん囲気になります。

ニットを着る場合には、ふだんの手入れも重要なポイントです。ハンガーにかけるとダランと下がってしまいますから、むしろ丸めてしまっておいた方がいいようです。高価なシルクニットなどは、間に薄紙を入れ、やわらかく折って上には他の洋服をのせないようにします。

以上のように細かいところにも気を配ってニットを着れば、きっとニットは体をやさしく包みながら、あなたの個性を主張してくれるでしょう。そして、そんなあなたを見る男性の目が違ってくるにちがいありません。

おいしいミソ汁をつくる

ダシがポイント ともないって

材料に合ったものを選ぶ

○…パン食やインスタント食品の普及で食生活の簡素……○
○…化、洋風化がめざましいですが、そうした中にあ……○
○…っても、やはり〝日本の味〟として王座を保って……○
○…いるのは、ミソ汁ではないでしょうか。……○

ダシは濃いめに

ダシをとるには、かつおぶしを使うのが最上ですが、袋詰めのけずりぶしでもいいでしょう。煮干しなら品質を選び、頭と腹わたを取り除いたものを一晩水につけておいて弱火で煮出すようにします。

ダシは多少にごったりしても濃いめに作ります。ダシ汁がカツ色に染まる程度でないと、いかによいみそを使ってもおいしいミソ汁は作れません。

なお、最近は、いい化学調味料が開発されていて、これを使ってダシ汁を作るのも手軽ですが、やはり天然のものにはかなわないようですから、化学調味料はあくまでも補助として使いたいものです。

ミソのブレンド

みそは材料に合わせて選ばなければバランスの悪い味になります。たとえば、豆腐のように淡い味のものには赤だしなど濃い味のものを、わかめや山菜など味の濃いものには米こうじなど、やわらかい味のミソを選んで使うようにしますと整った味が生まれます。

最近は、各地の独得なミソが手軽に求められますので、それぞれの味をよくわきまえた上でフレンド（合わせみそ）すると好みの味が出せます。

ミソは、ミソこしを使ってあらかじめ溶かしてから、煮立ったところへ入れるようにします。薄めからしだいにみそをふやし、好みの程度になったところでとめますが、ミソを入れてから煮立たせないよう注意します。

なお、辛味はミソで出さずに塩を使って補うようにしますと品のよい味にあがります。

部屋と敷物と配色

敷物は部屋にうるおいのあるムードをつくり、足元にソフトな感触を伝えてくれます。この敷物も部屋に合わせて使ってこそ効果が上がるというものです。

居間、寝室には落ち着きを

居間は一家団らんの場所ですから敷物も休息するのにふさわしい落ち着いたものであることが第一です。

素材的には耐久性のある、やわらかいものを選ぶのがよく、色もあきのこないベージュやグリーン、あるいはグレーなどがいいでしょう。

食堂の場合は、物をこぼしたりして汚すおそれが多いので、あまり豪華な敷物は避けるべきです。

食堂には清潔感を与えてくれるイグサマットや籐（とう）などを使った敷物、また、掃除しやすいビニール製のものなどがいいでしょう。

寝室の敷物は清潔さと落ち着きが必要ですが、冷たい感じを与えるものは逆効果です。従って、やわらかい素材で暖色系のものが寝室には適しているといえます。

なお、寝室には毛足の長いものを敷きつめるとゴージャスなムードが味わえるでしょう。

子供部屋といっても赤や黄などの刺激的な色を用いるのは考えもので、やさしい夢のある淡色の敷物がよいでしょう。

素材としては、ゴミや汚れが簡単にとれる、そして耐久性のあるものを選ぶことです。また、敷物が動かないように端をしっかり固定するようにしたいものです。

なお、畳の上に敷物を使う場合は、その部屋が和室でもあるのであまり派手なものでなく、渋味のあるものを用いるのが落ち着きます。

頭髪・頭皮をたいせつになさる方は
このマークの理容サロンへ
SUNNY PLACE CLINIC SYSTEM SALON
トリートメントカット
トリートメントパーマ
クリニックシャンポウン
スキャルプトリートメント
ヘアトリートメント
メディカルトニック
フィニッシュ（整髪）トリートメント
HAUTE QUALITE REVITALISANT
a la coiffure de paris
サニープレイス・クリニックシステム製品代理店
有限会社よしみ商事
いわき市平・尼子町2の5　☎74 8466

冷やで、原酒
さけのうまさが生きています
この清酒はアルコール分20度で
手造りのさけです　醸造元丸玉
1.8リットル詰め　¥1,400
地酒
たいら正宗
平字研町3　☎74 2453

パーラー　AM7:30〜PM5:30
PUB　PM6:00〜AM2:00
パーラー＆PUB
スカイ巴里
平・田町31　藤田ビル1F
☎21−4594

きもの帯
三井呉服店
平・三町目　電三三−〇一二三代

バイク・自動二輪
36回払
平ニューホンダ　☎74−5548

住宅プランの
ご相談は当社へ
一般建築材・新建材・住宅機器
銘木センター
いわき木材住宅ローン特約店
株式会社山三材木店
いわき市平字童子町3の2
電74 7852・23 0364

ご相談　ご希望の方は当店へ　どうぞ!!
ベストセラー
痛みの病気は治る
大堀　彰著　600円
自然主義総合療法とは？ミラクルコーケンとは？著者自らの体験と豊富な全快實証をもとに全ての痛みの病気に応える画期的な書です。
●リウマチ●神経痛●腰痛●関節痛●椎間板ヘルニア●ギックリ腰●五十肩●むちうち症●三叉神経痛●頭痛など
個人生活社
（なお、本書ご希望の方は市内有名書店又は当薬局店にもございます）
ミラクルコーケン取扱い特約店
ダイオーシステム会会員
漢方相談　さこう薬舗
中ノ作市場前　☎55−7411

肉の御用は
下坂食肉店
好間町　電36 三二二四 五五二五

金融
お勤めの方で健康保険証持参の方
ご相談に応じます
有限会社松鈴商事
平字田町・喫茶「太陽」東隣　☎23−6668

とんかつすが
キッチンすが・2階
日本座敷でとんかつを！
たいら駅前・東銀座通り

ハゲは予防できる

自信喪失、消極的に
ストレス原因の円形脱毛症

秋は抜け毛の季節である。一日に数十本の抜け毛も珍しくない。こうなると、ふだんから頭髪が気になる人はますます憂うつになってしまう。そこで〝ハゲ〟についての予防策を――。

ひと口に〝ハゲ〟といっても、その原因はさまざまだ。交通事故や外傷によるハゲもあれば、結髪など髪を引っぱりすぎることによって生じるハゲ、あるいは円形脱毛症、そして若ハゲ、老人ハゲなど――。

このうち、問題になるのは、後半の三つ。つまり〝円形脱毛症〟〝若ハゲ〟〝老人ハゲ〟だろう。「ハゲぐらいなんだ。生命に別状ないんだから」などという人は、ハゲに悩む人の深刻さが理解できないのだろう。

自信を失ったり、万事に消極的になったりして、人生の敗残者になることもまれではないのだ。だから、ハゲ対策も重要な健康問題なのである。

さて、ハゲの原因だが、いまのところはっきりと解明されてはいない。一般にいわれている説を列挙すると「皮脂漏説」（フケの過剰）「頭皮緊張説」「ホルモン説」「遺伝説」「栄養欠乏説」「ストレス説」などになる。

それぞれ、部分的には「なるほど」と思うところもあるが決定的な要因ともいえない。

「だから、ハゲを治す方法はないのです」と健康コンサルタントのD医博は残念そうに語る。「ただ、毛髪の根元で毛を作るところの働きが停止してしまったら、毛ができなくなるのはたしか。その毛乳頭に異変がないようにすることが最善の方法といえるでしょう」。

人間の頭髪は男性で三～五年、女性で四～六年が寿命だという。そして、その時期がくると、毛乳頭は活動を停止する。これで自然に毛が抜けることになる。しかし、三カ月ほどでまた活動を開始し、頭髪は伸びる。この繰り返しだ。

だから、抜け毛があったからといってそう悲観することもないのだが、秋の抜け毛はちょっと様相が異ってくる。

「まず、夏の偏食や無精、それに睡眠不足、ストレスといったものが自然の抜け毛以外に影響して秋には目立ってくるのでしょう」と同医博はいう。

頭髪が皮膚の血管で運ばれてくる栄養によって発育することはたしかだ。ところが、夏の間の偏食や食欲不振で栄養が不十分になると髪に悪影響を与える。また、とかく汗をかきやすいのに洗髪をおこたり地膚にほこりや皮脂がたまりすぎると頭髪が弱り、抜け毛になったりする。

さらに、神経の影響を受けやすいのが頭髪で、円形脱毛症はストレスが原因とみても間違ってはいないようだ。

こう考えていくと、秋に抜け毛の多い理由がはっきりするだろう。そして、その防止はとりもなおさず、ハゲの防止にもつながってくる。

頭髪によい栄養（良質たんぱく質）のあるものを食べること。地膚を清潔にすること。十分に睡眠をとること。ときどき地膚をマッサージすること。帽子の常時着用を避けること。精神的にいらいらしないこと――などが挙げられる。

「これらを年間通して行なっていれば、ハゲは相当防止できると思います」（同）。

このうち、注意したいのは「清潔にすること」だろうか。というのは、あまり洗髪をしすぎると、頭皮、つまり地膚に必要な脂肪分までをとってしまうことになりかねない。この脂肪分は、毛髪を保護する役目もあるのだから、とりすぎてしまっては逆効果。ついでにいうと、アルコールの濃度の高い整髪剤は皮膚や毛髪に悪影響を及ぼす。

原因のはっきりしないハゲ。しかし、予防策はあるのだから、ハゲになる前に十分に注意しようではないか。そして、前に述べた予防策は、単に頭髪にかぎらず、健康維持にとっても大切なこと。

秋は抜け毛の季節

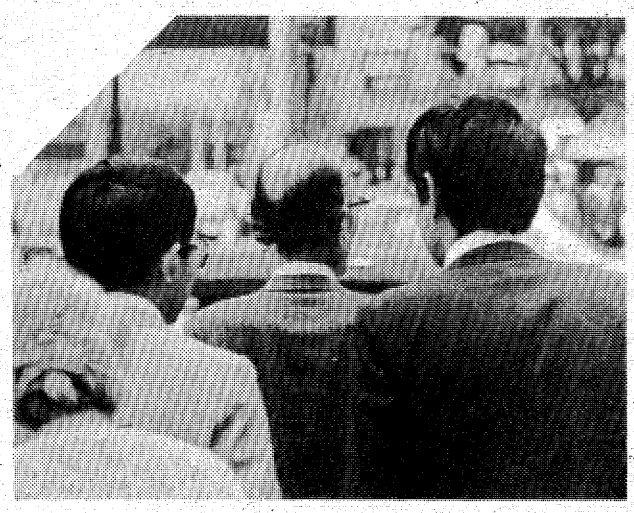

【この頭、決して他人ごとではない】

健康

くるみ

クルミは中国から伝わったというが、日本列島にも自生していたらしく、縄文式時代の出土品のなかにもクルミがたくさんあるほどだ。

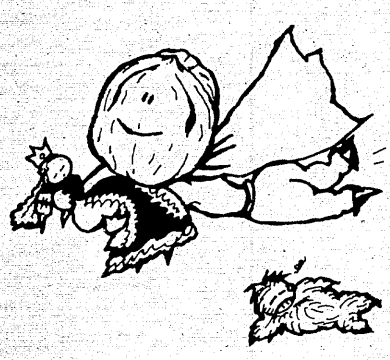

適量は1日3個デス
疲労回復に効果あり

古代人が常用していたからいいというわけではないが、栄養価の高いものであることは間違いない。たとえばたんぱく質の量は豚や牛肉よりも多く、脂肪もまた豚肉の倍もある。

しかも、その脂肪は植物性で、動脈硬化を予防するリノール酸が四〇％ぐらい含まれている。だから、動物性脂肪のように「とりすぎて」害のあるものではないのだ。

また、ミネラル、ビタミンB1、B2、Cなども含まれているし、消化吸収という点でも申し分ないから、まずは完ぺきな健康食品といっていいだろう。

疲労回復のほか、毛髪のつやをよくし、また、セキ止め、回虫駆除、耳鳴りに効果があるようだ。さらに、くるみの実からとれるくるみ油は皮膚病に効く。

ただし、食べすぎると鼻血が出るといわれるくらいだから、常用する場合は〝適量〟を考えなければなるまい。「くるみ三個で一日の栄養必要量がとれる」という言葉もあるほど。この「一日三個」をメドにするのがいいだろう。

食べ方も簡単だ。くるみ割りでカラをとり、実をフライパンに入れ、薄皮にこげめがつくていどまでいためればいいのだから。

「スタミナがない」とか「すぐ疲れる」「根気がなくなった」「食欲がない」といった症状――この秋にそんな症状のある向きは、ひとつ、くるみで元気をとり戻してはどうだろう。

また、常用していれば、膚もつやつやと輝きを増し、若さがみなぎってくるから、女性にとっても見逃せない健康食品だ。

それにしても、これほどの威力を持つくるみを古代人は常用していたというのだから、なかなかスミにおけないではないか。

健康ライブラリー

酵素利用者の体験記も

なにしろ健康食品ブームの昨今である。なかには「本当に効果があるのかな」と疑いたくなるものも少なくない。かつて、大流行した紅茶キノコにしても、そのうち、見向きもされなくなった現象に、あるいは人間の賢明さがうかがえるかも知れない。

ところで、酵素とはなにか。著者は

《なかなか納得のいく説明はしにくいのですが、あえて一口でいうなら、それは〝触媒作用をする蛋白質である〟ということができましょう》

という。

人間の体はたえず細胞の分解と合成を繰り返し、それによって生命を維持しているわけだが、この細胞の分解・合成をつかさどるすべての化学反応は酵素の触媒作用によるのだ。とすると、この健康法は〝マユツバ〟ものでないだろう。

第三章「酵素はなぜ美容によいのか」、第四章「酵素は食品の味をよくする」と続き、第五章にいたっては「私は酵素をこう使っている」と題して、酵素利用者の体験記を紹介している。

（廣瀬修一著・エコー出版）

全国料理学校協会会員校
すぐ役立つ料理が学べる
佐々木クッキングスクール
●日本料理●西洋料理●中華料理●菓子
●電子レンジ　（毎月入学可）
いわき市平・城山磐女通り　☎㉔6091

ミニコンサート　ステキなフォークギターのしらべをあなたへ　・土 PM7:00～7:45　・日 PM1:30～2:15
●モーニングタイム　AM8:00～11:00
●パブタイム　PM7:00～
※気の合う仲間のミニパーティーにご利用下さい
COFFEE&PUB
ロータス
平字白銀町・世界館通り　TEL.23-9594

□出前敏速
すし芳
駐車場完備
毎週木曜定休　平・六町目本町通り☎23－5658

創刊30周年記念出版
毎月20日発行
定価1部￥1,800
■6カ月分前納￥9,000
1年分前納￥18,000
■B5判（27cm×19cm）本紙半分大
■上質紙きれいなオフセット印刷
■毎月配本・郵送いたします

8月号好評発売中
●9月号ご予約承り中！
■お申し込み・お問い合わせは―いわき民報社☎㉓1666・㊷3560・㊷2380・勿来②2903

三筆文芸

〈短歌〉

ゆもと短歌会

＝九月詠草＝

1 実ひ来し敬老会の老いどちはものこぼしつつ一日食みをり　阿部ひろ子

2 思ひきり罵り叫ぶ山の上風飄々と煙を吹き過ぐ　渡辺　一二

3 野良着着て畑耕すこの姿汝に似合ふと天地の声　佐藤　ミヤ

4 すこやかに五人の子らの世にあるをなぐさめとせむ無為に老ゆれど　鈴木　英子

5 吟行は楽しと友は関の跡幾首も詠みきて吾に示せり　鈴木　好枝

6 シグナルの色にじませて雨の夜の舗道は虹の様なし光る　猪狩富代子

7 何気無く見上げし行くての電柱に鳴きゐし法師つと飛び去りぬ　千葉千代子

8 炎天の庭に曝せる池の腹乾きて太きひび割れ見する　先崎美江子

9 暗黙に癒を禁句のこの家に母の癒ゆる日待つ子らの居り　上田　房江

10 旅館の浴衣揃いに着たる親子連れ祭賑ふ人ごみ歩む　川又　圧治

11 添木にて支えられ来しねむの木のいくらか太り自力にて立つ　木村　泰代

12 ささげ豆尺余に及ぶものもあり紫の花咲ききほひつつ　籟崎　高義

13 抜き去りし跡にのこりて花咲げるたちつぼ菫あはれ日を浴ぶ　小松　順一

【後　記】

1、老人とはよく食べるものだ、半ばあきれ、半ばいたわる気持ちで作者は見ている。付添として席に臨んだ時の嘱目。「敬老会の老い」の表現はどうか。

2、「罵り」は特定の人に対する怒りか、だれということなく打っつけたい不満か。下の句を添えて一おうのふん囲気。

3、畑に立っている作者が自分を振り返っている、安住の気持ち、「天地の声」おもしろい。

4、達観の境地を願って、至り得ないのが人生。あまり深刻にならないこと――。

5、「は」は「が」が良さそう。

6、前作同様、「は」は副助詞、特別に取り上げる強い表現。「虹の様なし光る」欲張り、「虹と見紛ふばかり」では――。

7、「し」過去の助動詞、二カ所。「見上ぐる」としては。「法師」は蝉、「法師」としたことにより鳴き声も伝わる。

8、おもしろい所を捉えた。「ひび割れ」底にたまった泥か。歌には関係ないでしょう。

9、深刻な歌材を抱えてはいるが、それにしては、わたしには、迫るものが乏しい感じ。具体性が少なく観念に流れているということだろうか。うまいことはうまい歌。

10、観光客のスナップ。

11、植木好きの作者、よく見ている。

12、畑の嘱目。成長のたくましさに対する驚嘆。

13、「たちつぼ菫」は野草のすみれ、採り残されて花を付けているところにあわれさを感じた。

（小松順一）

カット・森谷　秀雄

〈短歌〉

嫁に食わすなの〝秋サバ〟

秋風とともに、日本の味を代表する食べものが出そろいます。そのなかでサバもまた見逃せない味覚。なにしろ「秋サバは嫁に食わすな」という言葉もあるほどです。アブラがのっておいしくなりますし、値段、栄養の点からも大いに利用したいもの。そこで秋サバを使った料理を3点――。

☆日本の味☆

分量・四人分

◇しめサバ

【材料】サバ一尾、酢一・五カップ、砂糖1/3カップ、塩大さじ二杯。

【作り方】①サバの頭と内臓を取り出し、三枚におろしたあと、盆ザルにのせて、塩大さじ一杯を上下に降って半日ほど冷蔵庫におきます。

②酢、砂糖に塩で合わせ酢を作り、②を十五分ほどつけておきます。身が白っぽくなったら途中でかえして、全体が甘酢につかるようにします。

③、②ができたら、細かい骨を毛抜きで除き、頭の方から皮をはぎます。そして頭の方から切っていくのですが、一本目は途中で包丁を止め、二本目に切り放します。

④大根やシソの葉、ミョウガなど、好みのものをツマにして③を盛り、ワサビを添えて、普通の刺し身のようにするとよいでしょう。

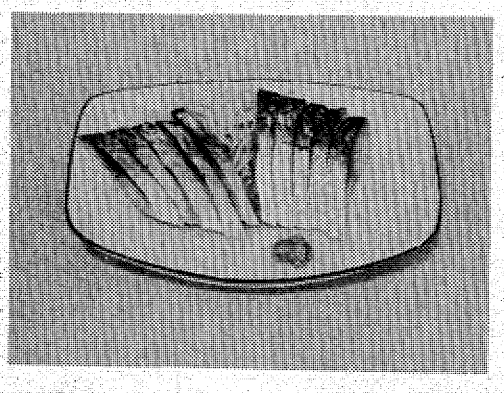

【刺し身のように盛るしめサバ】

◇サバの磯あえ

【材料】しめサバ片身分、ミョウガ六個、のり一枚、ゆず少々、ワサビ適量、しょうゆ・酒適量。

【作り方】①しめサバは刺し身のように、ミョウガは千切りに、また、のりはあぶってもみのりにします。

②ボールにしょうゆと酒、ワサビで好みのワサビじょうゆを作り、それで用意したしめサバとミョウガをあえ、のりとへぎとったゆずをあしらいます。

◇サバの船場汁

【材料】サバ片身分、だし汁四カップ、酒1/2カップ、塩小さじ2/3杯、しょうゆ小さじ一杯、ショウガ汁少々、大根二百五十グラム。

【作り方】①三枚におろしたサバの片身に塩をして一時間ほどおいておきます。そのあと、八つに切り、塩を洗い落として熱湯にくぐらせ、冷水にさらす。

②なべに①と短冊に切った大根を入れ、だし汁と酒を加え、あくをとりながら、大根がすけるくらい、そう約五、六分煮ます。そして、塩としょうゆで味をととのえましょう。

③サバと大根を椀に盛って、汁をそそぎ、しょうが汁を落とします。お客様には汁だけさらしでこして使うのが普通です。

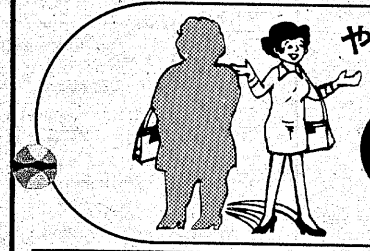
やせたい人・シミ・ニキビでホトホトお困りの方
東洋医学交流会々員・日本肥満コンサルタント協会々員
あなたの漢方相談室　ユザ薬局
小名浜　船引場　☎92－3358

内科
消化器科
循環器科
今内科医院
医師　今　憲二
医師　今　エキ
平字新川町10　TEL・㉖6412

普通特殊専門販売
浜通り唯一の修理工場
石城計量社
いわき市平谷川瀬字三十九町
TEL・21－4663代

長谷川整形外科医院
日曜　祝日も午前中診療
〔入院随時〕　駐車場あり
院長　長谷川国男
平・五色町78〔平大橋近く〕☎74－5691

看護婦・家政婦の
求人、求職は
（平）74－2307へ
労働大臣認可
平看護婦家政婦紹介所
いわき市平字南町76

精神科・神経科・内科
医療法人
長橋病院
院長　鈴木将夫
いわき市内郷御厩町　電㉖三五二六代

産科・婦人科・麻酔科
山崎産婦人科医院
院長　山崎正義
いわき市平字金ノ内二一三（菱川橋東）電㉔七八三一

外科
胃腸科
泌尿器科
内科
小児科
山田胃腸科泌尿器科外科医院
院長　山田均
副院長　山田静
いわき市平字下川原市内バス五色町下車
電㉔三〇八三

内科　循環器科　物療科
小児科　消化器科
（入院施設あり）
浜通り診療所
いわき市小名浜字上明神町5
電話五四－三四四八
夜間五四－三六四八

★内科
★皮膚科
★放射線科
蓮沼医院
院長　蓮沼清夫
いわき市平字尼子町二ノ一九（専売公社前）電㉔五五二六

内科
小児科
高久医院
いわき市平字紺屋町
電㉔二五一三

佐藤産婦人科医院
入院応需
院長　佐藤稔
いわき市平字小太郎町NHKうら　電㉔二七二五

明日の美しいわがいわき市を みんなで考えよう

㊴

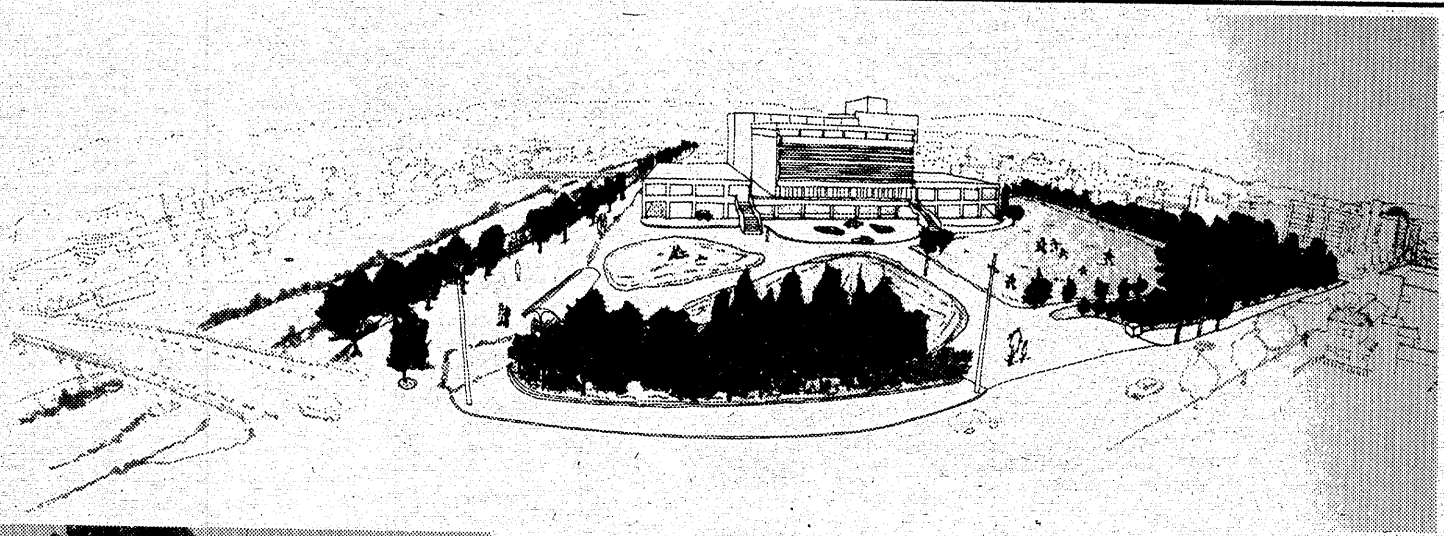

【平市民会館、中央公園、新川一帯を有機的に結び、広く市民の憩いの場にしては……。カットは阿部弘行氏】

平中央公園の拡充を

快挙!!照明付き運動場

旧平三小跡地

先週の大谷会員執筆による〝子供らの遊び場〟を受けて、今回は公園と名が付くものはどのようなものなのか、少し探ってみようと思います。

わがいわき市に限らず、全国的に都市化の傾向が進み、市街地の急激な拡大に伴って、緑とオープンスペースは急速に少なくなってきています。先々週も述べましたように、緑は私達が生存し、生活してゆく上で、欠くことのできない多くの役割をはたしているばかりでなく、美しい都市づくりになくてはならないものです。また、オープンスペースは、大震災や大火災時における避難場所、かつ遮断効果をもち、屋外レクリエーションの場としても大きな役割をもっています。この緑とオープンスペースの場を確保してくれるものの一つに公園がある訳です。

公園の歴史を見ると、公園を意味する英語のパーク（Park）は、古代エジプト、ローマでは占有の狩猟場を意味し、中世のイギリスでも、王室や貴族の占有する狩猟場とか大庭園を意味していました。一六―一八世紀ごろから市民の要求によって、開放されるようになったものがパブリックパーク（Public park）で、一九世紀中ごろまでに全欧州諸国に広まり、現在ではパークと言えば、一般に公開された公園のこととなったのです。日本では、江戸時代に江戸の飛鳥山、白河の南湖、水戸の偕楽園などに、幕府または藩主の命によって、公園的性格をもつ施設が備えられましたが、法規によって公園が開設されたのは、明治維新）後のことです。明治政府は太政官布告をもって「古来ノ勝区名人ノ旧跡等是迄群集遊観ノ場所」を公園とすることに定め、東京の上野、浅草、芝や、大阪の住吉などの公園を設定したのが始まりです。

現在、公園を大きく分類すると、自然公園と都市公園とになります。自然公園は、自然の風景、動植物の観賞のために自然を管理し、保護する地域制の公園で、国立、国定、都道府県立の三種に分けられます。いわき市にも、夏井川渓谷、勿来、三崎、磐城海岸などのすばらしい県立自然公園があります。そして今回注目したい都市公園は、児童の利用を目的とした児童公園、（近隣住区（一小学校区に相当します）の住民の利用を目的とした近隣公園、数近隣住区の利用を目的とした地区公園、また、都市住民全体の休息、観賞、散歩、遊戯、運動など総合的な利用を目的とした総合公園、緑に囲まれた運動の場としての利用を、その主な目的とした運動公園などに大別されます。いわきでいえば、平の小太郎町公園や白銀町公園が児童公園で、平中央公園や小名浜の横町公園が近隣公園であり、上荒川公園が運動公園で、三崎公園が総合公園となります。もちろん、これは利用目的や規模で分類した訳ですが、必ずしもはっきりと、児童用だ、運動用だと分けられる性質のものではありません。

私が平で感じていることを二、三点述べてみます。まず跡地利用で、これぼうまい使い方だと感心している例があります。それは、旧平三小跡地を、夜間の照明設備を備えたグラウンドとして、一般に開放している例です。町の中ではまったくといってよい程なかった運動施設だけに、大げさにいえば、砂漠の中のオアシスといった感があります。欲をいえば、敷地周囲にたっぷりと樹木でも植えてくれたら最高なのだけれど…と、思う次第です。

広範囲に利用できる施設に

また、反対に少々残念と感じられる例もあります。最近開園したばかりの平中央公園です。数千万円の事業費を投じて施工された公園だけに、人工の滝、池、大きなたくさんの樹木、石ばりの入り口や歩道、しゃれた休憩室に公衆便所と、何をとってもりっぱなので申し分ないのですが、ここだけで内容が完結してしまっているために、利用範囲がかなり狭いということに、少々不満が残る訳です。すなわち、静的な公園のため、利用するのは、せいぜい公園のまわりで勤めている人達とか、市民会館へ来た人達ぐらいで、他から積極的に利用させる力がないことです。つまり、この公園の周りを見れば、隣に平市民会館、さらに新川の土手があります。これらを結んで一つの大きな公園と考えられるなら、もっと動的な利用が考えられるのではなかろうかと思うのです。たとえば、公園と市民会館は一つの敷地と考え、車は裏から正面に回ることにし、駐車場は建物の両側に立体的に設けることにする。そして、周囲は、大木の並木をめぐらし、その中を散歩道が行き交い、中央は芝生を敷いてオープンにしておき、そこでは、屋外音楽会でもソフトボールでも、サッカーでも、日常のレクリエーションの場として、どんどんと、その利用形態は広がります。さらに、新川の土手は、桜並木を延々と続かせ、そこへの車の進入は許さず、人と自転車のみ通行可としたならば、さらに豊かな空間となるのではないでしょうか。

なぜ、このような形に発展しないのか。その一つの要因に、行政機構の中で、公園をあつかう分野、社会教育関係をあつかう分野、河川をあつかう分野が、現在は、各分野の中だけでしか計画、施工、管理ができないような状態にあるからではないでしょうか。もし、これらの各分野が合同して、トータルな計画が可能ということになれば、この場合のみに限らず、他のさまざまな所で、より大きな豊かな環境をつくれるのではないかと思います。

最後に、こんどは商店街に小さな小さな公園の提案。商店街のあちこちに、周囲は樹木で囲み、敷地全体に緑の屋根をかけ、涼しい木陰をつくる。そして中央には常に水の流れる人工の滝や池をつくり、水の音で周囲の騒音を打ち消してしまう。買い物のついでにちょっと一休みできるような、そんな小さな公園をたくさんつくる。安い商品を、目の色をかえて奪い合うばかりが能ではない。時にはのんびりと、豊かな気持ちで買い物をしてみたい。そんな思いはだれにでもあるのではないでしょうか。これからの商店街は、積極的に共同ビル化し、そのつど小さな公園を設けて行く。そんな発想をもってほしいと思います。

このようなさまざまな役割や可能性をもつ公園を今後計画していく中で、私が最終的に必要だと考えるのは、常に大きな活動利用を可能にしてくれるような、スケールの大きい、より発展的な展望をもち、さらに、私だけと感覚ではなしに、周りと手をつなぐという考え方をもつことだと思います。それが、豊かさというものをつくり上げるのではないでしょうか。

（常磐上湯長谷町釜ノ前・いわき都市研究会会員・阿部弘行）

※※※　※※※

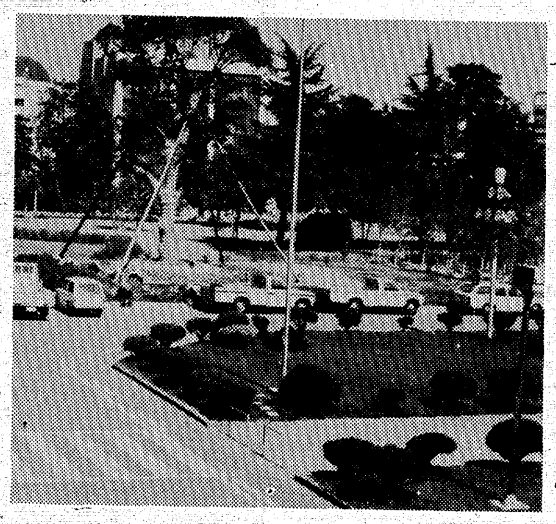

【平市民会館と隣接して立派な中央公園があるが……】

お湯ならだんぜんダンホット
ダンホット温沸器
カス器具の平酸素
（いわき市平 電74―4639）
株式会社　陽栄製作所

●バタマキ売ります
小型1台1,500円　3トン車4,000円
※配達いたします
●木箱注文に応じます
出張可（多少にかかわらず）
川村製材所
平字田町1の2　電㉔5382

文化刺しゅう受講生募集
（10月生）
自由科・免状取得講座
第1・第3日曜日正午より4時まで
手芸の専門店　コヤマ
内郷ショッピング店
電26―6110・本店26―3576

大町幼児園
0歳～3歳迄保育
入園随時
いわき市平字大町27
TEL・昼74―5435・夜22―1921

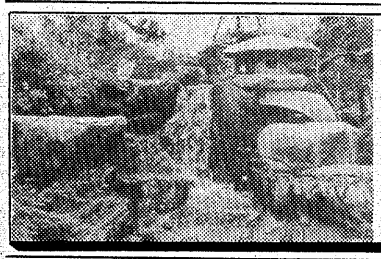
造園
造園工事一式ご相談に応じます
庭木・庭石・貸植木・芝生
園芸一般
＊イトーヨーカドー店をご利用下さい。
荒川農園
●農園…いわき市平下荒川・久世原82　☎㉔3513
●店舗…イトーヨーカドー　☎㉓3636・内線341

最高の味で格安な料金
＊ランチタイム実施中
AM11：30～PM3：00
＊ご宴会・ご婚礼
ご商談・仕出し料理
格安にて奉仕中！
■大駐車場完備■
近代割烹
日本料理店　鯛万　☎27―1045　27―1047
内郷みまや町・大河内病院向かい

Coffee&Pub
PM7:00よりパブタイム
真昼に450ccの生ビールはいかがですか！
当館は年間を通して生ビールを用意してございます
生ビール　¥400
グリルベーコン　¥500
ひな鶏手羽焼　¥700
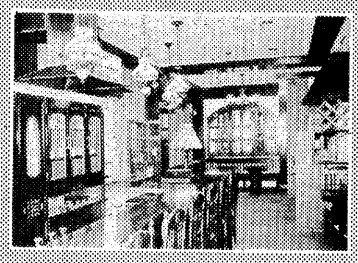
北欧館
平・田町　大貞ビル1F　☎㉔5005
営業時間　AM10:00～オーダーストップAM0:00
駐車場完備

ヘアさん

9357　中島安男

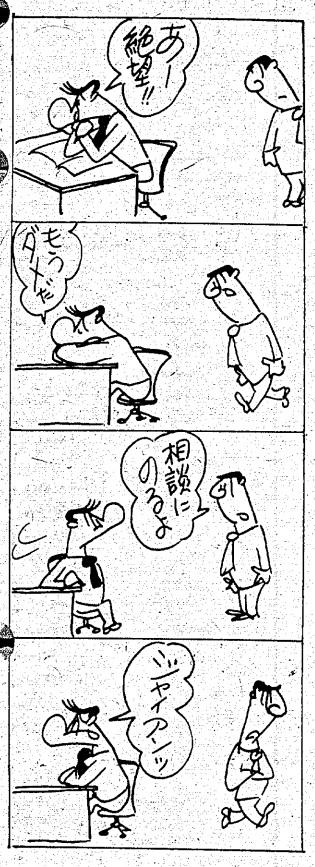

創立35周年

常磐交通

盛りだくさんの記念行事

青少年弁論大会 入選者ハワイ沖縄へ招待

全社員のカンパで植樹

グループあげて参加

「みなさまにはぐくまれて三十五年、地域社会の発展を願い、豊かな明日をつくる常交グループ」をメーンテーマに、常磐交通では創立三十五周年記念事業を社内、外にわたって展開している。協和グループなど系列会社を含めると十六社に拡大した同社が、これを機会に地域社会への感謝の気持ちを表そうというのがねらいである。

◆青少年弁論大会＝十二月十日午前九時から正午まで、いわき市文化センターで、十五歳から二十二歳までの男女。弁士は十二人で一人七分間（四百字詰め原稿用紙五～六枚）。テーマは「現代社会に望むもの」「郷土の将来とわたしたちの使命」「私の生きがい」の中から一つ選ぶ。応募は常交本社内、創立三十五周年記念事業実行委員会事務局、最優秀賞はハワイ研修旅行及び副賞、優秀賞は沖縄研修旅行及び副賞各一人。

◆記念植樹＝今月下旬、平中央公園に樹齢十五～二十年の黒松三本を、また小名浜三崎公園に樹齢二～三年の黒松二千本をそれぞれ植える。費用は常交社員が一口五百円の募金を行い、会社側の負担を合わせ八十万円を充てる。

◆廃車バスの寄贈＝公共性が高く、多くの人達に喜んで利用してもらえるところを選定。例えば本だなと図書をセットするなど、内部を改造して年内に寄付しようというもの。

◆交通安全ポスター募集＝いわき市内の小学五年生以上の児童を対象に作品を募り、今月二十日まで各校内選考をすませ、優秀作品をバス車内と待合所に掲示する。特選者（各校二人）を十一月九日社会科コースバス巡りに招待、入選者にも粗品を贈る。

◆ふるさと秋まつりのタベ＝各地のまつりに常交社員で組織しているバンド・ブルーラインズが参加、ノド自慢大会などへ賞品も提供する。

【社内行事】

◆創立式典＝十一月十六日、永年勤続者、優良社員、部外者表彰などを行う。

◆大運動会＝十一月五日、社員が参加して実施。二十五年以上の永年勤続社員、OB、系列会社関係など招待。

◆社内論文を募集＝系列会社を含めて社員から「職場に関すること」「地域社会に関すること」「人生・生き方に関すること」の中から一つ選んで今月十日まで募集。事務職二人、技術職二人計四人の入選者を決め、ハワイへの海外研修旅行をプレゼントする。

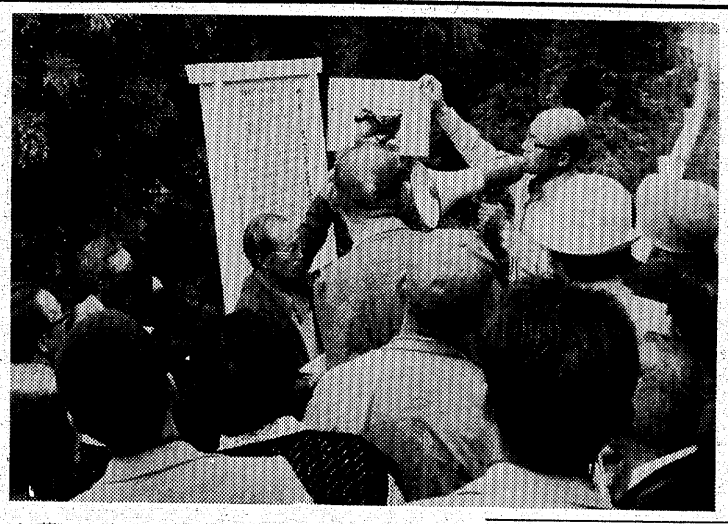

【クビナガ竜発掘地点で説明を受ける会員たち】

【社外行事】

第二回の化石と古寺めぐり

キノコ山で昼食

いわきの自然とふるさとを学ぶ会主催第二回「ふるさとの自然と古寺を訪ねて」は三十日、バス一台に会員四十人が参加して行われた。フタバスズキ竜、巨大アンモナイト発掘地を視察したのち八茎鉱山を訪ね、玉山のキノコ山でマツタケ飯を賞味したのち、恵日寺、薬王寺、長隆寺をめぐった。解説は柳沢一郎、和田又夫の両氏が担当した。

イノシシの養子先探す

県鳥獣保護センター　平で捕えた2頭

○…この夏、住宅が立ち並ぶいわき市平の旧城跡にイノシシの子が現れ話題をさらったがこのイノシシは、現在郡山市の県鳥獣保護センターで飼われている。

○…捕まった時は栄養失調気味で元気がなかったが、手厚い"看護"ですっかり回復、体重も二キロと二倍に太った。しかし大食で知られるイノシシだけに、エサ代もバカにならない。

○…イノシシの子が捕まったのは七月十九日夜と同二十四日朝の二回、オス、メス一頭ずつ。同センターでは近く山に放す計画でいたが、狩猟解禁が目前に迫っているだけに、「ハンターに撃たれでもしたら保護したかいがない」と思い直し、学校や施設などかわいがってくれる飼い主を探している。

白ろう病予防へ特別講習会

林業労働災害防止協会員支部は

チェンソー（動力ノコギリ）使用者にかかりやすい"白ろう病"を未然に防ぐため、四日からいわき市内の二会場で、チェンソー作業従事者特別講習会を開いている。

同講習では、一日目が①白ろう病、振動障害の予防策②チェンソーの使用方法―などについて話し、二日目は実技に移り、実際にチェンソーを使い、適正操作を指導している。

日程次の通り。時間はいずれも午前八時半から午後五時まで。

▽四、五日＝三和支所▽六、七日＝田人町公民館

ブロックべい講習

組合員外も参加呼びかけ

県浜通りブロック建築組合は十九日午後一時から、市文化センター一階会議室で「ブロックべい技術講習会」を開く。

市内のブロック建築業者を対象に行われるもので、同組合では今後会員の施工したべいに「施工証」を設置することになったため、その前に講習を受け、正しい工法をマスターしようというのが目的。

講師は市建築指導課の職員。

内容はスライドを投映、地震の恐ろしさを訴えるほか、積み方や既存ブロックべいの補強法など、技術基準について講義する。今後は各地区の建築組合や市建設業協会に対しても講習会を開くことにしている。同組合では組合員以外の業者の参加を望んでおり、詳しい問い合わせは同指導課へ。

天高くゼロ歳走る

第一幼稚園・平愛保育園　合同運動会の圧巻

"天高くゼロ歳もかけっこ、スポーツの秋"。一日開かれた私立平第一幼稚園（志賀トシエ園長）と同愛保育園（久保木勢津子園長）の合同運動会は、園児四百三十人と父兄が参加、万国旗の翻る下で力いっぱいの競技を楽しんだ。

かわいいハッピを着込んだ「くまちゃんおんど」の遊技から鼓笛隊（年長組）、号令ひとつで機敏なチームワークをみせた組み体操など二十六種目、演技そっちのけでパパのカメラに「ハイポーズ」の園児も。なかでも、保母さんの伴奏で手押し車を押したゼロ歳児"はいはい競走"は、ゴールで待ち構える母親まで直線六メートルに健脚？を競い、右往左往しながらも応援席から盛んな拍手を浴びた。

【カタカタにしがみついて目指すはママの待つゴールへ！】

植田に大黒屋しゃくなげ会館

いわき市植田町にある総合結婚式場旧大丸会館は、五日から「植田／大黒屋しゃくなげ会館」としてスタートする。オープンを記念して都内一流ホテル（一泊）無料、新婚家庭お買い物優待券が贈られる。結納の儀も無料。

支所職員健康診断　磐城支所婦人職員の健康診断は、五日午前九時から小名浜高等専修学院で行う。

くらし　随筆

体験

田山良

三十二年来、かかさず季節のあいさつ状をよこしてくれる北海道のA氏、わずか二カ月の生活を共にした人だが、便りをもらうたびに過ぎし日の思い出が懐かしいばかりか、自分の人生には欠かせない体験だったように思う。

◇

戦時中、学徒動員で北海道に渡ったのは福島師範の二年のとき、各農家に二～三名配置され援農の仕事だった。昭和二十年の晩い春は冷温の毎日で、広大な北海道に魅力も感じたが、桜の花もしぼみ勝ちの、霧がかかってはだ寒い日の連続であった。

毎日、朝は四時半起床、朝食前にひと仕事がある。昼の休みも食事をとるくらいでほんのちょっと、夕方は日の暮れるまでの畑仕事、大農式の進んだ北海道の農業でも、現在のような機械化はされていなかった。学生気分のわれわれにとっては、いくら戦時中とはいえ労働のはげしさにはまいってしまうほどだった。

また、十勝の土地は水田はなく畑ばかりなので、主食は小豆を混ぜたきび食であり、馬鈴薯であった。お祭りに一回白米を食べた有り難味は忘れられない。

しかし、苦しい労働の中にも、家族の温かい人間関係や、広大な耕地での仕事、原野のススラン、タンポポの美しさ、馬との生活、じゃがいもで作った餅の味など、今になってみると楽しい思い出でもある。広い原野に馬をとばし、馬上から「バカヤロー」などと叫んでいたことも、今なって青春のうっぷんを吐きだしたことの若者の車をとばす気持ちと同じかも知れなかった。

◇

ともあれ、この体験はわずか二カ月の短い期間ではあったが、働くことの厳しさ、作物や家畜や使う道具への農家の人々の異常なまでの愛情、学生だけの生活では味わうことのできない貴重な体験であったように思う。

（平五小校長）

うな重　寿司
江戸前　栄寿し　さかえ
いわき市平字三倉五五（駐車場有り）
☎二三―三〇六六　二三―二九一七
小宴会・ご商談に二階お座敷をご利用下さい

よき日を待つあなたに…
清潔な瀬戸の花嫁衣裳

瀬戸商会
いわき市内郷御厩町久世原101
内郷店　電㉘2009　平駅前店　電㉓8026
植田店　電（02466）③7510

あなたのための
写真専門店
サンペイ写真館
お見合い・赤ちゃん
家族記念写真
証明写真……
3分でOK
※午後7時まで営業しております
いわき市平字大町23
TEL.74－4304

パチンコは出す、出るので評判の常磐会館へ
200台駐車できる無料駐車場完備
パチンコ　常磐会館
平・菱川町《常交本社隣》☎23－四九八九

あなたの職場のユニホーム
会社・病院・商店・学校
諸官公署・事業所
作業服・事務服・白衣
いわき市平字大町11
☎(74)3788・8056
鈴屋
直属工場・有限会社いわき縫製・内郷高坂町電(26)2510

心の豊かさ求め

第5回 みんなの消費生活展

手作りの実演、試食も

資源の再利用 洗たく機が焼却炉に

使い捨て時代に終わりを告げ、物を大切にする消費の原点に立ち返ろう――「新しい豊かさを求めて」をテーマに、五回目の「みんなの消費生活展」（同展実行委員会主催、いわき民報社など後援）が八日から三日間、平・大黒屋デパート五階催し場で開かれる。

主な内容は①消費生活の基礎知識紹介②物を大切にする③老後の生きがいを探る④手づくりの勧め――などで、市を中心に消費者団体、電気、ガス、クリーニング業界などが参加。資源、危害情報、暮らし、公害など十二コーナーを設け、物から心の豊かさへの転換、手づくりを生かしたうるおいのある生活を訴える。

消費者団体関係では平など七つの生活学校が手づくりミソ、保存食などを発表、食生活の見直しを呼びかけるほか、いわき消費生活研究会が会員の考案した米の調理法として、十数種類の主食、弁当、おやつなどを展示、作り方を指導する。炊き込みご飯と手づくりミソ汁の実演、試食も予定されている。

業界関係では東北電力などが電気を上手に使う知恵、ガスの正しい使い方、シミ抜きの実演とクリーニング事故の防止策などをわかりやすく解説する。

資源の再利用にも力を入れる。古紙のリサイクルを紹介したり、ゴミ焼却炉に生まれ変わった電気洗たく機を展示するなど、ちょっとした工夫で廃品が活用できることを訴える。また、アトラクションコーナーとして、八、十日には伊藤和明平三小教諭を講師に招き、折り紙などの「親と子の工作教室」を開く。空きカン利用のロボットも展示、製作に要したカンの個数などを当てるクイズを楽しんでもらう。

国道にサバまき散らす

四倉でトラック同士追突

四日午前五時半ごろ、いわき市四倉町字東二丁目地内の6号国道で、久之浜から平方面に向かっていた青森県三沢市三沢字浜通三一一、運転手岩間勝美さん(三〇)運転の大型トラック(十トン)が、前を走っていた岩手県下閉伊郡山田町船越三三ノ一二一、同糸井孝行さん(三〇)運転の大型トラック(十・五トン)に追突した。

衝突のショックで、この二台のトラックに満載してあったサバが約五十㌔にわたって散乱。現場は四時間後の同九時半すぎまで渋滞した。いわき中央署で事故の原因などを調べている。

関田で製材工場が半焼

四日午前三時四十五分ごろ、いわき市勿来町関田障子川二〇、「五輪木材」＝安島五郎社長(七〇)＝の製材工場から出火、木造平屋建て同建物約六百平方㍍を半焼し、三十分後に消し止めた。

いわき南署と勿来消防署の調べによると、同工場東側のチップをけずる研磨機付近から火が出ていることから、昨日午後四時半ごろまで使っていたこの研磨機の火花が付近にあったオガくずに落ち、くすぶっていたとみられている。工場にあった製板機など機械の半分近くが水をかぶり、使いものにならなくなった。損害調査中。

5、6日にキジのひなを放鳥

四倉、川前

県いわき林業事務所は五、六の両日、いわき市内の山に九十日ビナのキジを放す。

今年二回目の放鳥で、四倉町のこどもの村、川前町小白井など九カ所に合計四百四十五羽を放すことにしている。

水庭さんらを交通功労表彰

東北管区警察局

東北管区警察局、全日本交通安全協会はこのほど、五十三年度の交通安全功労者を決定、発表した。なお、表彰は十一月十四日、福島市の県商工会館で開催される「県交通安全協会発足三十周年記念式典」の席上、行われる。

いわき関係の受賞者次の通り。

▽交通安全功労者＝水庭貢夫（平）藤克衛（磐城）

▽優良運転者＝碇川豊平（平）植木隆（内郷）

常磐で乳児相談　いわき市常磐支所は五日午前九時半から午後三時まで、同支所で乳児相談。

〝赤い羽根の耕運機〟初運転

いわき学園 運搬用にも威力発揮

【慣れぬ手つきでの試運転】

○…いわき市常磐下船尾町の精薄者通所授産施設「いわき学園」（江尻八朗園長、五十人）はこのほど、待望の新型ロータリー耕運機一台を購入、園生から「農作業がうんと楽になった」と喜ばれている。

○…同園には約五十㌃の畑があり、農芸班に属する七人の園生が大根やホウレン草などの野菜類を栽培している。しかし、〝前時代的〟なスキやクワが主力のため、同班の苦労は大変なもの。

○…昨年度の「赤い羽根共同募金運動」の特別配分金として県共同募金会（須藤仁郎会長）から贈られた四十万円に、同園の持ち出し分を加えた四十六万一千円で購入したもので、付属品の交換によっては同園が力を入れている木炭製造用の原木運搬など農作業以外にも威力を発揮するとあって、職員や園生から重宝がられている。

危険な味覚シーズン

知らないキノコは食うな

秋の味覚、キノコ狩りのシーズンを迎えた。十日のマツタケ山開きを皮切りに、これからはキノコ採りを兼ね山遊びに出かける市民が多くなるが、例年のことながら、毒キノコを間違えて食べ、中毒するケースも少なくない。このため平保健所は「はっきり食べられるとわかっているもの以外は採らないことだ」と、市民に注意を促している。

まだキノコによる食中毒は発生していないが、県内では早くも毒キノコによる中毒が発生している。一口にキノコといっても食用となるキノコは百数十種類はあるが、食べられないものが多い。市内の山などに出るのはザッと四十種類。しかし、われわれが実際に食用として採っているのはマツタケ、シイタケ、シメジ、ショウロ、ハツタケ、ナメコなど十二種類ほどに過ぎない。ところが、毒キノコには似たものが多く、〝食用〟と判別しにくいものもある。猛毒の「ツキヨダケ」は傘（かさ）がヒラタケ型をしているためムキタケ、ヒラタケなどと間違えやすい。

またシメジモドキと毒キノコの「一本シメジ」も似ており、間違えて食べて中毒を起こしたケースも毎年二、三件は起きている。

シメジモドキをいわき地方では一般に「一本シメジ」と呼んでいる。それだけに類似しており、並べてみると茎、傘、型ともそっくり。専門家でもどちらが食用か判定しにくいほど。

このため同保健所は、採ってきても食用にできるのか疑問に思った場合は、素人判断せず、専門家のいる同保健所、また県林業事務所に問い合わせてほしいと、市民に呼び掛けている。

飲酒運転で二重追突、ケガ

いわき東署は三日午後十一時二十分ごろ、いわき市久之浜町田之網字江之網一三二、旅館経営刈込義信(四九)を酒酔い運転と業務上過失傷害の現行犯で逮捕した。

刈込は同時刻ごろ、酒に酔って普通乗用車を運転、同市鹿島町走熊字小神山六〇地内の県道（いわき～古道線）で、信号待ちをしていた同市小名浜字菱宿一一五、運転手吉田信一さん(三七)運転のハイヤーに追突。はずみで吉田さんの車は前の茨城県高萩市高浜町三ノ一一四、建設業原敏彦さん(三一)運転の普通乗用車に衝突した。この事故で吉田さんは首に三週間のケガ。

刈込は同夜、同市永崎の友人と二人で同市平のスナックでウイスキーの水割り三～四杯を飲み、友人を送る途中。

勤労者写真展

19日から文化センター

県労政協会いわき支部主催、本社など後援の第二十二回いわき地方勤労者写真展は十九～二十三日まで、市文化センターで開かれる。

展示される写真は、いずれも市内の労働者が撮影したもので約百二十点に及ぶ。審査を行い入賞作品の出品者には同支部長、県いわき商工労政事務所長賞などが贈られる。

バカ陽気

きょう29度半の暑さ

大正6年以来 10月では60年ぶり

秋晴れが続く四日午後一時の最高気温は、なんと二九・五度（小名浜測候所）。平年が二二度だから七・五度も高かった。十月の暑さの記録としては大正六年十月一日の二九・八度が最高というから、これに次ぐ六十年ぶりの〝暑い十月〟。

最低気温は一二・五度と平年の一三・六度より一・一度も低く、昼夜の温度差が大きいのがカゼの原因になると測候所は注意を促している。

西から来て日本海に張りついた前線に、南からの高気圧が暑い空気を送り込んでおり、空気がきれいで直射日光が強いためで、この高気圧が力を弱め前線が南下すれば五日午後には秋らしい気温に戻るという。

新妻正男杯　秋期第五回新妻ゴルフコンペ　杯コンペ（竹林貞吉会長）は二十二日午前九時スタートで、田人カントリークラブで行われる。十八ホールストロークプレー。

市況

魚類

四日朝の小名浜港は巻網サバが豊漁。サンマも出回った。

【小名浜港】巻網船二カ統三百五十㌧　定置網船一隻二㌧　底引船十三隻十七㌧　小型底引船七隻〇・五㌧　サンマ船一隻五十㌧　一本釣船一隻十六・三㌧　イカ釣船七隻六㌧　小舟二十隻▼巻網サバ　三十五万㌔。三二・三一二九・五▼サンマ　五万㌔。二一七一八〇・一▼カツオ　一万六千三百㌔。三八一一一五▼ムラサキイカ　五千三百㌔。二二〇▼トンコ　五千㌔。一三〇一一〇▼水ダコ　四千㌔。一九〇一一〇▼サバ　四千㌔。三五▼メヒカリ　千四百㌔。三五〇一一〇▼マイカ　千百㌔。七五〇一四〇〇▼セグロイワシ　九百㌔。一〇▼アジ　六百八十㌔。八〇〇一六〇〇▼メヌケ　五百八十㌔。六五〇一三六〇▼ハモ　五百四十㌔。六五〇一五五〇▼カワハギ　三百㌔。八〇▼マコガレイ　二百㌔。一二〇〇一三七〇▼ムシガレイ　二百㌔。一四〇〇一三五〇▼シャコエビ　二百㌔。五〇▼イシダカレイ　百五十㌔。八五〇一三〇〇▼スズキ　百五十㌔。二〇〇〇一八〇〇▼毛ガニ　百七十匹。二〇〇〇一八〇

【江名港】底引船五隻〇・六㌧　引きづり船十隻〇・三㌧（まとまったものなし）

【中之作港】一本釣船二隻二十六・八㌧　小舟二隻▼大・中ガツオ　一万一千七百㌔。八百㌔。二五五一一八〇▼シイラ　千八百㌔。八二一五〇▼ビンガツオ　九百㌔。八五▼ビンナガ　九百㌔。二六四一二五〇▼メジ　五百三十五㌔。九五〇▼ムラサキイカ　五百㌔。一七六▼メヌケ　三百五十五㌔。八八〇一五八〇

株式・前場

本日の市況は、朝方から物色人気が盛りかえし、三日ぶりに反発して始まった。薬品や、薬品関連の食品が買いなおされ、薬品では万有、大日が板寄せを交え、大幅高を演じたほか久光は買い気配を上げ、第一薬、東田辺、参天薬も買われた。食品ではグリコ、名糖産、洋醸造が人気を集め、不二家は買い気を上げる。トヨタ、松下系の優良株も人気を集めたほか、中小鉄工、電線株も高いが多い。三共電器が新値更新した外、弱電ではビクター、クラリオンなどが買われた。半面東燃、日石などの石油関連は安い。

主な高い銘柄は大日薬四十七円、参天薬二十五円、三共電二十九円、東製鉄二十八円、洋醸造十八円。

主な安い銘柄は高砂香十八円、バイオニア二十円、旭光学十二円、丸善十六円、富山化六円。

（地元銘柄）呉羽化六百九十八円、岡理ゴム四百八十六円、白煉瓦一百九十三円、日化成百六円、常陽BK二百五十六円。

ダウ十円三十六銭高の五千七百八十九円八十九銭。前場出来高二億株。

（平・水戸証券調べ）

あすの運勢

小川石洲

十月五日（木・赤口）

【1月生】雑木林の中でも巨木の精神が必要、信念持て

【2月生】周囲と協調して結果よい、むやみに先走るな

【3月生】現状苦しくもくじけるな、努力を続けて好転

【4月生】あせらずじっくり取り組め、意外と成果ある

【5月生】心身ともにやや疲れぎみ、今は控えめが安全

【6月生】運気は低調で思うようならぬ、だが努力続行

【7月生】功をあせって先走れば つまずく、転機を待て

【8月生】キジも鳴かずば撃たれまい、控えめが結果吉

【9月生】腹を割って話せばスムーズ、軽々しく動くな

【10月生】信用を得て大いに発展する、誠意持ち当たれ

【11月生】いま一歩のところで障害に直面、あわてるな

【12月生】親切にして誤解される暗示、ほどほどにせよ

みんぽう　映画案内

※【平】

☆ひかり座（五・一〇）フューリー（七・一五）サスペリアPART2（↓27日）

☆楽楽館（五・二五）ファースト・ラブ（六・五五）サタデー・ナイト・フィーバー（↓6日）

☆アポロ座（六・一〇）すばらしき仲間たち（七・五〇）名探偵再登場（↓13日）

☆平東宝（六・二五）聖職の碑（↓長期上映）

☆24ビル平東映（八・四一）地上最強のカラテ（一〇・二〇）日本の首領（↓6日　毎日オールナイト）

☆名画座（六・三四）ワイルド・ギース（↓9日）

☆平ロマン劇場（五・〇〇）発禁縛り夫人（六・〇〇）ハード・セックス（七・二〇）スペシャルXしたたり（↓10日）

☆24ビル平松竹（四・三四）男はつらいよ・寅次郎編（六・一九）皇帝のいない八月（↓20日　毎日オールナイト）

※【常磐】

☆三函座　秘境夜逢い村　うすく東京淫欲の夜（↓10日）

※【小名浜】

☆ローズ劇場　痴漢覗きの極秘女犯くしょ濡れ　課外授業・熟れはじめ（↓10日）

☆グリーン劇場　男はつらいよ・寅次郎わが道を行く　震撃！左衛門（↓9日）

☆金星座　金曜日の匂い　倒錯賣め　淫舞（↓6日）

☆銀星座　地獄の貴婦人　007私を愛したスパイ（↓16日）

※【植田】

☆うえだ館　風林火山　地上最強のカラテ（↓15日）

☆中央館　多情多感の女　発禁縛り夫人

☆菊多館　俺は田舎のプレスリー　男はつらいよ・寅次郎わが道をゆく（↓16日）

野菜

▼大根八〇一一〇▼ニンジン二五〇一一〇〇▼ゴボウ二五〇一七〇▼白菜四〇一二〇▼キャベツ八〇一二〇▼ネギ二四〇一八〇▼レタス二五〇一五〇▼キュウリ一八〇一五〇▼ナス一二〇一二〇▼トマト二五〇一三〇▼インゲン四五〇一五〇▼カンショ二四〇一三〇▼バレイショ一〇〇一一〇▼サトイモ三〇〇一五〇▼玉ネギ九〇一二〇▼モヤシ八〇一三八▼モ一五〇一八〇▼玉子二八六一二ニンニク八〇〇一三〇〇▼ナガイモ六（以上㌔）▼カブ五〇一四〇▼菜類一五一一▼ホウレン草四〇一一〇▼春菊六〇一一〇▼ニラ二五一五▼枝豆一六〇一五〇（以上束）▼ピーマン五〇一一〇▼生シイタケ一〇〇一四〇▼ナメコ一〇〇一二〇（以上袋）▼カリフラワー一一〇一二〇（コ）

果物

▼ミカン三五〇一一〇〇▼グレープフルーツ四一一▼レモン三三三一一一▼リンゴ四〇〇一五〇▼ナシ二二〇一四六▼カキ四〇〇一三〇▼ブドウ七〇〇一七五▼クリ四五〇一二五〇▼バナナ一四二一八三▼パイナップル一六五一一三〇（以上㌔）

（市中央卸売市場調べ）

※お断り＝会と催しは2面、読者の声は3面に。

いわき民報　案内広告

●1ダン4行……2,400円（前納扱いです）
●同一広告5回以上掲載は1割引き
■お申し込み・お問い合わせは本社営業局広告部
☎㉓1666代／小名浜支社／常磐・勿来支局へ
または　いわきPRセンター（☎㉓0690）／アド・プラン（☎㉓3154）

家屋

貸店　舗▽事務所向▽1F約36坪（10坪）▽駐車可▽場所＝五色町すずかけ幼稚園前▽電㉔一五四四

新築　貸家▽一戸建て▽六畳六畳四畳半▽バス水洗トイレ付▽日照良▽内郷御台境町▽駐車可▽電㉙二〇二五

貸事　務所▽住宅付▽駐車可▽66平方㍍（六畳四畳半）▽台所バス水洗トイレ付▽平・新川町▽電㉔二〇六七（3時～9時）

貸家　一戸建て▽六畳二間▽バス、トイレ付き▽駐車可▽場所＝平・正内町（立正佼成会近し）▽連絡先＝電㉔五〇六三

アパート▽六畳四畳半▽都市ガスふろ台所トイレ付き▽日照環境良好▽場所＝平・六間門▽連絡先＝電㉔八六八六

アパート▽六畳、四畳半▽台所、バス、水洗トイレ付▽日照良▽場所＝平・資生堂前通り▽連絡先＝電㉔八九七二

アパート▽平駅五分・仲間町1LDK・水洗トイレ・ガスふろ付▽協力金2カ月▽連絡先＝電㉔二二一一

アパート▽六畳六畳▽台所バス水洗トイレ付▽日照良▽駐車可▽場所＝内郷御台境町・高級ボデー裏隣▽電㉔一九〇六

貸店　舗▽事務所向▽南白土県道面▽場所＝平・字大工町▽連絡先＝㉓六八〇二夜八時まで

高級　アパート▽六畳六畳▽バス・水洗トイレ付・駐車可▽場所＝内郷・御厩小学校前▽連絡先＝㉓六八〇二夜八時まで

雑件

猟犬　譲る▽高級英ポインター▽イワキダイヤモンド犬舎▽連絡先＝金山町電〇二四六六㉓三八八六（午後六時～九時）

新しい町平・白土ビジネス・ショッピングセンター
テナント募集中　残戸数わずか
駐車場100台完備（無料）
1F店舗42㎡12.5坪　賃6万
2F店舗事務所向向　賃5万
1F協力金30万　保証金50万
2F協力金25万　保証金50万
共有費　月額各5千円
連絡先＝昼夜電74－5864

譲る店舗

▶49.5平方㍍（15坪）
▶居抜き
▶小料理店向き
▶場所＝平字大工町
▶連絡
☎23－0559
（夜7時以降）

募集

●運転手　若干名
・30～50歳まで
・各種保険完備・日曜祝日休み（履歴書持参委細面談）
株式会社　加藤工務店
いわき市内郷御台境町坂下4
TEL・26－2479（代）

募集

アルバイト　▽時給六〇〇円▽平・植田勤務▽午後6時～11時▽㉓2652　株式会社　商人

保母▽日給3千円▽年齢50歳まで▽共済制度・社保完▽午後5時～11時平・五町目勤務▽㉓2652　株式会社　商人

募集　縫作業員（男子）25～50歳　健康な方▽日給六千五百円（食付き）▽寮完備▽平・五町目横山工業▽連絡先＝電㉔二三六六

男子　板金工（ステンレス）募集　委細面談▽高給優遇▽四倉町細谷字北江添一〇四「常磐金属株式会社」▽電㉔四一八七

急募　男子従業員▽若干名▽履歴書持参▽委細面談▽パチンコ「常磐会館」

男子社員募集

◉所長候補……2名
☆給与＝15万円以上
☆勤務時間
AM9：00～PM18：00
☆普通免許所有者に限る
☆社会保険あり
◉面接日・時
10月5日・6日の2日間
午前10時～午後4時まで
◉面接会場
株式会社　マルショー
いわき営業所
平字新川町9　☎23－7221
※尚、本人の販売活動はありません

急募

◎家庭内職者（女子）――10名
・遠近不問
・ぬいぐるみ人形の組み立て仕上げ
・永続出来る方　・50歳位まで
・経験不要　・お電話下さい
株式会社　サンアンドスター
いわき工場
平字大町27　☎23－1775

募集

●男子鉄骨製缶工　若干名
・各種保険有り
・委細面談
有限会社　平建鉄
小泉力
平字下川原41　☎74－5272

社員募集

●男子営業…若干名
・年齢18～23歳
履歴書持参で委細面談
東開商事株式会社
いわき支店
いわき市平上荒川字長尾77
TEL・22－1414（代）

急募

◉男子営業社員　若干名
☆年齢＝25歳～35歳まで
☆普通免許所有者に限る
☆委細面談
日用品・雑貨卸
さかいや本店
平下神谷石淵　☎34－5433

募集　お帳場係（女子）若干名▽25歳～45歳ぐらいまで住み込み可▽委細面談▽湯本駅前「ホテル・うお昭」電㉓三三六三

カウンター及び見習い▽フロアー及び商品販売・各若干名▽平字三町目・亜理茶B1「オレンジハウス」電㉔四五五〇

募集

●男子営業社員
免許有30歳位迄
高卒以上　高給優遇
履歴書持参　面談午後1時
株式会社　萩金庫
平谷川瀬（競輪場入口）
☎74－2631・3352

募集

女子販売員　若干名
パート販売員（12時～5時）
パート縫製直し（10時～4時）
・経験者　洋裁学校卒者優遇
・年齢20～28歳ぐらいまで
・履歴書持参　委細面談
ハイファッション
マルエ
平字三町目　電23－6611

女店員募集

■炊事パート
・午後6時～10時の勤務
・年齢40歳までの方
・ご希望の方は履歴書ご持参ください（委細面談）
いわき市平字三倉55
栄寿し
連絡：電23－3357（丸仙）

急募

●大型ダンプ運転者　2名
●給与その他諸手当あり
●当社規定により優遇す
●各種保険完備
●履歴書持参の上来社下さい
●真面目で根性ある方求む
渡辺砂利工業㈱
内郷高坂町　☎26－3782（代）

急募

女子パート　若干名
☆奥様尚可
☆年齢＝30歳～40歳
男子営業社員　若干名
☆普通免許ある方
☆年齢＝22歳～40歳まで
●委細面談　●履歴書持参
洋服の大正
平字倉前　☎21－2210

売　小名浜上明神町　357平方㍍（108坪）
地　3.3平方㍍25万　（仲介）

売　平上平窪　3,967平方㍍（1,200坪）　総額1,400万　県道沿い　市街化調整区域　（仲介）

貸地　鹿島町下蔵持　231平方㍍（70坪）～264平方㍍（80坪）　住宅用地4区画　3.3平方㍍月100円　（仲介）

福島県知事免許（1）第1062号
宅地・建物　住まいの相談
堀越商事
お気軽にお電話下さい　52－0266（代）
岡小名（鹿島街道沿い）　58－4476（夜）

滑らかなアルカリ性温泉
名湯　神経痛・腰痛・胃腸病等
玉山温泉　藤屋旅館
平から車で30分　四倉町下川
TEL・㉓三三三・㉓二〇一

県内30店舗出店決定!!　関東最大のキャバレーチェーン
〝メキシコ　グループ〟　保証は相談に応ず
☆業界の話題をさらって又、又大幅アップの新給与システム採用!!
⊙ホステスさん⊙
どなたでも最低日収　15,000円上
｛出勤給6,000円＋入店祝金1,000円＋追加料1,500円＋指名料1,000円＋交通費＋本番料＋本番車代｝
〖完全全額日払制〗
◇高級マンション独身寮・母子寮・託児室完備
◇新調ドレス無料貸与　◇お客売掛心配無し
⊙男子幹部候補社員⊙
ウエーター　固給196,000円上
★幹部昇格まで1～2カ月でOK!
主任234,000円　店長334,000円
◇毎月昇給昇格有・各種手当有・寮完◇
※面接12時より各店にて
未経験の方でも、店長が親切に指導いたします。何の心配もいりません。
まず、お電話下さい。
平メキシコ1号店　いわき市平字白銀町4の11（世界館ビル裏）
☎0246（21）4937

急募

◉鉄筋工
◉型枠大工
◉型枠解体工
8,000円以上　経験者優遇
請負制度有り
◉一般作業員
5,000円以上　未経験者可
寮完備　面接随時
委細面談　通勤バス有
フクホープレタ販売株式会社
株式会社　福宝建設
いわき営業所
いわき市平上荒川長尾43の6
TEL・22－4768～9
夜間（024027）2437
●日曜日も平常通り営業

県知事(3)第247号
株式会社　三越建物
平字佃町4の13　電㉑2551代

売地　植田金山　住宅地適　214平方㍍（65坪）　3.3平方㍍5.3万　代理

貸地　四倉北向　住宅地　224平方㍍（68坪）　外5区画　3.3平方㍍月120円　社有

アパート　内郷御厩2DK貸2.7万　代理
平・柳町2DK貸3.5万　仲介
貸店舗平北白土50平方㍍15坪貸7万　仲介

福島県知事免許（2）第369号
報徳土地株式会社
いわき市内郷綴町川原田電㉗1411

売地　●常磐上湯長谷町（釜の前団地）　宅地239.68平方㍍（72.5坪）　3.3平方㍍6.5万　即建築可　（仲介）

貸住宅　●平幕ノ内（平商高うら）　一戸建て　6畳、6畳、4.5畳　駐車可　バストイレ付き　賃2.6万　協2カ月　（仲介）

貸住宅　●平・下平窪（一戸建）　6畳、6畳、4.5畳　駐車可　日照良　賃3万　協力金2カ月　（仲介）

福島県知事（2）第451号
F・K・Cハウス
内郷御厩町八合5の1　☎26－0666

貸地あります
●常磐下船尾団地
残20区画
地代3・3平方㍍年850円仲介
●常磐西郷金山団地
残　6区画
地代3・3平方㍍年760円仲介
●常磐水野谷団地
残　1区画
地代3・3平方㍍年820円仲介
住宅金融公庫の申し込みにまだ間に合います

免許番号　福島県知事（2）第529号　全国宅地建物取引業協会連合会加盟
春日土地建物株式会社
平字紅葉町　電㉓6665代表・夜㉒0388

売地　富岡駅より3KM　2,727平方㍍　総額1,000万円　建物付格安　（社有）

貸地　下神谷　住宅・アパート最適　427平方㍍　地代1カ月15,000円　通勤・通学・買い物至便

売地　白鳥町勝丘　245平方㍍　総額430万円　即建築可　（社有）

貸地　下平窪　住宅・アパート絶好　449平方㍍　地代　3.3平方㍍70円／月　造成済　（代理）

売地　平八幡小路　660平方㍍　3.3平方㍍16万　高級宅地　（仲介）

貸地　鹿島小学校近く　276平方㍍　地代1カ月6,800円　住宅公庫申込可　（代理）