夕刊
いわき民報
郵便番号 970
いわき市平字田町63－7
いわき民報社
振替口座（郡山）4028
本社 0246 ㉓1666
小名浜支社 0246 ㉜3560
常磐支局 0246 ㊷2380
勿来支局 02466 ㉒2903

郷ケ丘小学校（仮称）

市が地元に回答

55年度に着工 56年春開校計画示す

住民側の基本設計図参考に

学校公園システムを配慮

パンク寸前の平五小

地域民に広く開放

コミュニティセンターに

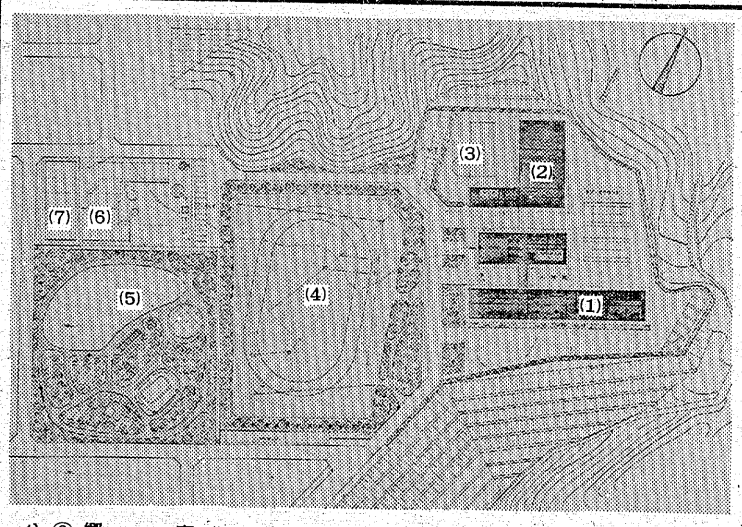

郷ケ丘団地の三自治会長、平五小PTA会長が連名、たたき台に

いわき市は先に郷ケ丘の三自治会、平五小PTAから陳情を受けていた「郷ケ丘小学校＝仮称＝」の早期着工と基本設計案の検討依頼に対し、五十五年度着工、五十六年春開校の建設（規模・年度）計画案を示すとともに、学校公園システムを配慮し、住民側の基本設計図を参考にすることを回答した。新方式の同校建設については県の内諾も得ており、新築翌年はパンクという平五小問題も推進力となって、東北初の〝市民に開かれた学校〟の実現は間近い。

と地元案の基本設計図を添えた陳情「郷ケ丘小の早期着工と学校公園の基本設計案の検討依頼」は九月一日付で提出された。

これに対し市は九月十六日付で回答した。内容は陳情側の条件を積極的に受け入れたもので①学校公園法の採用を十分配慮する②建設案では校舎は五十五、五十六年度に行い開校を五十六年四月一日とする。体育館、プールも五十六年度に建設する③学校の規模は当初は十二学級（五百四十人）程度とし、最終的には二十四学級（千八十人程度）を考えている④基本設計については、陳情された基本設計図を十分参考にして実施するとした。

〝自分たちのマチは自分たちで〟を合言葉に住民協定を結び、掃除、空き地の草刈りから案内板の設置、バス乗り入れ、さらにCP（し尿処理施設）管理組合を設けて自主管理に当たるなどユニークな自治活動を進めている郷ケ丘団地だが、最大の事業はコミュニティセンターをめざす学校公園の建設。

【たたき台として住民が立案した郷ケ丘小＝仮称＝の建設図①校舎②体育館③プール④グラウンド⑤公園⑥保育所⑦集会所】

陳情書に添付した地元案の学校公園は、北側（上段）が校舎と体育館、プール、中央（中段）にナイターが出来るグラウンド、南側（下段）に公園と集会室の配置とし、公園・集会室は地域民の遊び場、つどいの場。グラウンドは学校使用以外は地域民の運動会、ソフトボール競技など集団的な体育の場から個人体育の場に使用。上段の学校施設も、一般教室を除き体育館、プール、コート、特別教室なども地域民に開放、文字通り地域コミュニティセンターとして活用していく考え。

これまでの学校は高いヘイで囲まれ、放課後は〝禁断の聖地〟として遊休施設になっている。これを地域住民のための施設の一つとして生かし、しかも公園（緑地）とグラウンド（空間）と二つのクッションをおいて学校環境を完ぺキにしている。

これは神戸市高倉台小学校をモデルにしたもので、東北では初めて。こうした住民ニーズに対し、地元ではそれなりにコンペ設計については経費負担を準備、緑化事業の地元負担、管理面への協力など、ギブ・アンド・テークの精神でのそんでいる。

安島洋一二丁目自治会長の話＝なんでもお役所におんぶする時代は過ぎた。みんなが望む生活環境はみんなで作り出さなければならない。もちろん市や県などの理解協力がなくては難しい。郷ケ丘は新しいマチだけにやりがいがあります。

小名浜水産加工協に青年部

初代会長に比佐さん

小名浜水産加工業協同組合（照沼武司組合長）にこのほど青年部（会員四十五人）が結成され、初代会長には丸一商店・比佐紹一さんが選ばれた。

青年部は今後、講習会、講演会、先進地視察などを行い、勉強と会員の親ぼくを深めていく。

副会長は大谷佐一郎さん（一叶水産）と三浦清さん（丸克商店）。

あす平で心配ごと相談　いわき市社会福祉協議会内平心配ごと相談所は六日午前十時から午後三時まで、同相談所で心配ごと相談を受け付ける。

四倉で結核検診　いわき市四倉支所は六日午前九時半から、セメント生協前で結核、循環器検診を行う。

ひな人形、千石船も

ペーパークラフト展　技術一段と高まる

日本専売公社平出張所は五日から十日まで、大黒屋デパート六階催し場で第三回ペーパークラフト作品展を開いている。

同展はスモーキン・クリーン運動の一環として、三年前から始まった。投げ捨てることの多い、たばこの空き箱や吸い殻を、ペーパークラフトに利用してもらおうというのがネライ。五十六点が出品されたが、いずれも同出張長菅内から応募のあった作品。

最近では技術もグンと向上しており、みごとな作品ばかり。二十八個の人形をひな壇に並べた「ひな人形」、海岸風景に米俵を積んだ船を浮かべた「千石船」など、手のこんだアイデアが人目を引いている。

入賞者は次の通り。いずれも十四日から郡山市・西武デパートで開かれる県大会に出品される。

▽金賞＝鈴木幸一　大峯ヨシノ　佐藤シマ子（平）馬目雄一（小名浜）▽銀賞＝大竹ハル子（四倉）山形八郎　横沢幸子　土屋平司（平）山形ヨツ（内郷）▽銅賞＝鈴木幸一　横沢幸子　菅波由記子　三浦ヨシエ（平）伊藤タマエ（好間）▽アイデア賞＝本田初枝（植田）▽ジュニア賞＝坂本宏美　猪狩郁子（同）▽努力賞＝小林俊夫（内郷）

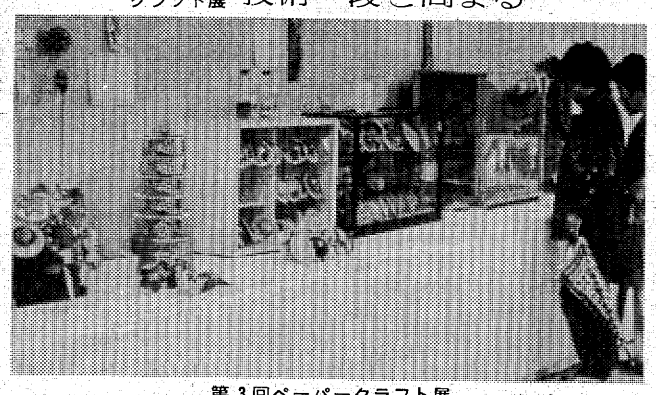

第3回ペーパークラフト展

いわき抄

▼…きのうはあんなに暑かったのに、けさになったら少々肌寒いような陽気になった。ひと雨降るとこうも違うものかと、季節の移り変わりの激しさに驚かされる。

一年を四季に分けると三カ月になる。秋の季節も九十日とみればそう見当が狂わない。暦面では立秋から白露の前日までを初秋、白露から寒露の前日までを仲秋、寒露から立冬の前日までを晩秋と分けているが、この九日が寒露である。気候はもう間もなく晩秋に入ろうとしている。

▼…「人の噂も七十五日」ということわざがあるけれども、七十五日たてば、もう季節の変わる兆候は明りょうに表れて来る。「モズの高鳴き七十五日」ということも言われる。モズが高鳴きしてから七十五日たてば霜が降りるという意味である。小名浜測候所調べの平年値によればモズの初鳴きは九月十六日だから、今年も平年通りとすれば十一月末に降霜を見るということになる。同じ資料だと例年のいちょうの黄葉は来月十一日である。ところがいわき地方は晩秋から十二月初めにかけて年間を通し、一番良い季節に入るとみる人が割に多い。小春日和のぽかぽか陽気が続き、〝東北の湘南〟にふさわしい気候になるからである。新米、新酒、菊なますに浅づけ大根もこれからである。そうした折々の季節の変化を見逃しては実にもったいない話である。

ワイン・ショップ
大喜多や
平・材木町☎㉓3722

金こそ永遠不変の財産です
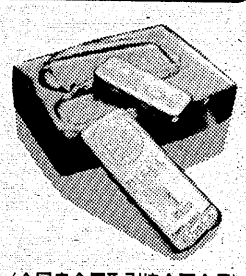
〈全国貴金属取引協会正会員〉
技術と品質で奉仕する
宝石時計の内山
小名浜ショッピングセンター2F
（0246）54－5227代

本場新栗
栗鹿の子
栗むしようかん
栗納豆
お菓子の専門店
みら
TEL. 23－7111(代)

ちょっと豪華な
忘年ハワイ6日間

★期　日　12月5日(火)　出発
★会　費　129,000円（会員価格）
詳細につきましては当社係員におたずね下さい
★コース　1日目　成田→ホノルル
——国際日付変更線通過——
ホノルル着後専用バスにてホノルル市内観光（ヌアヌパリ、パンチボール、イオラニ宮殿、その他）
2日目　終日自由行動
～
4日目　各種オプショナルツアーを用意致しております
5日目　ホノルル→成田
——国際日付変更線通過——
6日目　成田着後自由解散
◎上記の出発日以外にも同一条件、会員価格（145,000円）にて12月1日～20日迄の出発でお取り扱い致しております
◎この旅行の契約事項、旅行条件は旅行業約款及び（株）力行会報徳観光が定める約款によります
〈主　催〉
旅行友の会オーシャンクラブ
〈取扱機関〉
（株）力行会　JATA　報徳観光
本　社　☎0246(26)1197代　平営業所　☎0246(23)6500代
植田営業所　☎02466(3)6411代　原町営業所　☎02442(2)3404代

シートベルト着用は落第

中央署

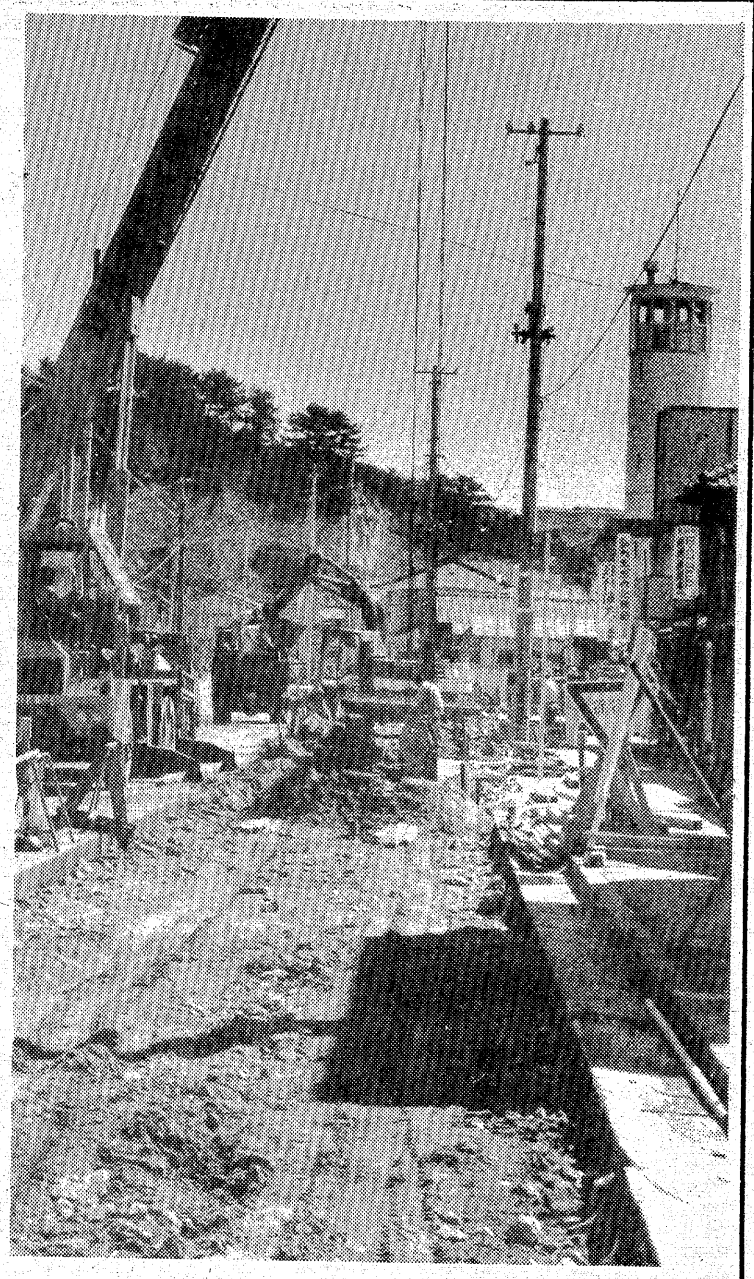

運転者わずか4％

助手席はゼロ

締め方を知らない者も

ドライバーはシートベルトがきらい?!いわき中央署がこのほどまとめたシートベルト着用状況は、ちゃんと締めていたドライバーはわずかに四％。同乗者（助手席）はゼロだった。大半が「めんどうくさい」ということだが、事故死したドライバーは着用していなかった。同署では「事故が起きてからでは遅すぎる」と着用を呼びかけている。

この調査は先月繰り広げた秋の全国交通安全運動期間中、四倉町・四倉港入り口の6号国道を通る車のうち、助手席に同乗者がいる百台を無差別に選んで行われた。この結果、ベルトを着けていた運転手はたった四人。また、運転席より危険度の高い助手席での着用も皆無だった。

今回の結果は春の運動期間中の調査（ドライバー八％、同乗者六％）よりも低く、締めない理由は相変わらず「めんどうくさい」が最も多く、「行き先が近いから」がこれに続く。しかも、自動車学校で習ったはずなのに、ベルトの締め方を知らないドライバーも少なくなく、調査にあたった警察官をビックリさせていた。

シートベルトは原付きバイクのヘルメットと同じように、高速道路以外では着用を義務づけられてはおらず、改正道路交通法（十二月一日施行）でもこの点の変更はない。このため、「『着けないと危険だ』という"意識"はあるものの、罰則制でないことも手伝ってそれが"行動"に表れない」（同署交通課）。

しかし同課によると、時速五十キロで衝突した場合、その人の体重の三十五～四十五倍の力が加わる。例えば、体重六十キロの人に加わる衝撃力は六十キロ×四十五倍の二千七百キロとなる。このため、ベルトを着けないで事故を起こすと、ハンドルで胸を強打したり、フロントガラスを破って車外に放り出され、内臓破裂や全身打撲で死亡するケースが多い。これを裏付けるように同署管内で発生した今年の死亡事故十五件のうち、半分はベルトを着けていれば助かる可能性があった。

同署では交通取り締まり時や、法令、更新時の講習会など機会あることに着用を呼びかけているが、まだまだ身についておらず、結局はドライバーの"自覚"を待つしかないのが現状のようだ。

下船尾で移動市民相談　いわき市常磐支所は六日午後一時半から四時まで、下船尾集会所で移動市民相談を受け付ける。

【㊤選手宣誓をする佐々木選手（長倉）㊦男子八百㍍のスタート】

小雨つきスタート

小学校陸上　市大会タイ2記録

ダッシュ

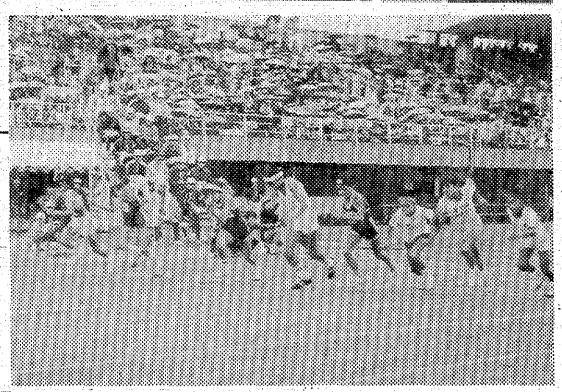

第七回いわき市小学校体育大会（市小学校体育大会実行委員会、市小学校長会、市教委主催）が五日、市営いわき陸上競技場に市内九方部の予選を勝ち抜いた六年生約五百選手が参加して開かれた。

小雨がパラつくあいにくの天候となったが、同大会を目指して練習に励んできた選手たちは元気いっぱい。開会式では六十㍍ハードルの佐々木寛選手（長倉）が「よく決まりを守って精一杯がんばります」と、堂々の選手宣誓を行い、競技が開始された。

各方部大会ではそれほど目立った記録もなく、「今年は低調」というのが大方の予想だったが、選手たちは雨模様ながらスタンドを埋め尽くした父兄たちの声援によくこたえ、午前中で女子走り高跳びと男子六十㍍ハードルに大会タイ記録が二個生まれるなど好調なスタートを切った。

小名浜の下水道拡充

一億余で古湊、栄町方面

公共下水道の整備を進めているいわき市は、いわき市小名浜字古湊～同字小屋ノ内地内（距離約五百三十㍍）県道・小名浜港線で下水道管埋設工事を行っている。

小名浜地区は小名川以西の一部と以東の全地域（古湊、栄町、港ケ丘など）は下水道の整備がなく、便所の水洗化が遅れている。

工事は同区間に内径四百㍉の本管を埋めるもので、一月二十日に終了の予定。工費は一億二千万円。

最終的には同字弁別、東部浄化センターに運んで終末処理するが、それには汚水マスと本管を結ぶ枝線を設ければならず、実際に水洗化ができるのは二、三年後の見込み。

【古湊地内での下水道工事】

美やこ初優勝

平野球クラブリーグ戦

平野球クラブの第一回リーグ戦は七月から三カ月にわたって平工グラウンドを会場に十四チームが参加して総当たり戦を展開してきたが、このほど全日程を終了した。この結果、10勝3引き分けの好成績を残した美やこが優勝した。

三位までの戦績は次の通り。

▽順位①美やこ10勝3引き分け②いわき民報10勝1敗2引き分け③味覚堂9勝2敗2引き分け

常磐軟式野球2日目の成績

常磐軟式野球連盟秋の大会第二日目（一日）の成績次の通り。

▽Aリーグ一回戦

西郷クラブ 12－1 平計器
藤クラブ 2－0 有機合成
キラーズ 9－0 ブレーブス
明成建設14－0小名浜吉野石膏
常磐バイレーツ6－2醍醐クラブ
菊吉 11－1 パンダクラブ
スナック平 6－4 アタックス

▽Bリーグ二回戦

クリナップ常磐3－3 日東理研（抽選）
いわき電子7－0ダイヤケミカル
太陽商事3－3（抽選）常磐ヤンキース
セシール 6－0 湯本メッツ
諸橋クラブ 2－0 太陽商事
クリナップ鹿島7－0 桜木町リバーズ
千葉設備 2－1 いわきヤング
いわき合金7－0郵便局（棄権）
みよし 11－0 小野タイル
FKC 1－0 トモエ化学
福島いすゞ3－1いわきメッツ
ビクトリー7－0竹間鉄工（棄権）

ニジマス釣り大会

鮫川漁協は八日午前八時から、五百㌔を放流

遠野町滝の鮫川

いわき市遠野町滝地内の鮫川でニジマス釣り大会を開く。

市民に釣りを楽しんでもらおうと、前日に二ジマスの成魚約五百㌔を放流する。会費は高校生以上二千五百円、小・中学生千五百円。なお投網希望者は二千円。

父蛭田勝利は病気療養中のところ十月四日午後四時五十六分七十四歳で永眠いたしました　ここに生前のご厚誼を深謝し謹んでお知らせ申し上げます

追って葬儀は十月六日正午自宅出棺で相営みます

昭和五十三年十月五日
いわき市平字倉前三〇の一二
喪主　蛭田孝一
外親類　蛭田孝彦　同

故母湯沢トミ代の葬儀に際しましてはご多忙中にもかかわらず遠路わざわざご会葬下されご丁重なご香料を賜りご芳情誠にありがとうございました

早速お伺いの上お礼を申し上げるのが本意ですが略儀ながら紙上でお礼を申し上げます

昭和五十三年十月五日
いわき市内郷白水町上代四の一
喪主　湯沢政光
外親類　湯沢一光　同
有限会社　湯沢石材店

あすの暦

10月6日（金）

旧暦	9月	先勝	5・35	日没	5・13
六曜		赤口	5・17	月出	17・59
日出入		日没	5・19	月入	23・39
月出入		月出	6・17		
満潮		月入	11・56		
干潮					

天気予報

玉半提供㉓九五九一

（小名浜測候所調べ）

【今夜】北寄りの風、曇りで、南部で一時雨。

【明日】北寄りの風、曇りのち時々晴れだが、はじめ一時小雨の残るところある。

【海上】今夜、明日とも波やや高い。

【気温】▽4日＝最低12・5度（平年13・6度）最高29・5度（同21・5度）

あすの停電

▼平地区＝（9時～11時）下神谷字岸前、泉崎字花輪、東浦、京塚

内郷の健康相談日

いわき市内郷地区の健康相談は次の要領で行われる。一カ月以上の乳幼児の体重測定・健康管理、妊産婦と成人病、家族計画の相談。いずれも午前九時半から。

▽6日　川平の吉田氏宅▽11日　鎌田医院白水分院▽12日　小島部落公民館▽16日　内郷消防詰所▽18日　立野集会所▽24日　宮沢団地集会所

ご婚礼家具
＝予約セール＝
■国道で駐車のできるお買い物
家具のマルミヤ
いわき市うちごう　☎26－3544㈹

御結婚のそうだん
●受付は電話郵便で申し込みOK
●申し込みは無料に婚約成立金要す
●成婚達成立ある迄は責任負います
●各個人の秘密旨々は厳守致します
●相談は平常㊏㊐曜祝祭日任めます
●時間は前9時～後6時とします
●毎週の木曜日は定休日になります
初婚・再婚・婿養子・成婚一際
◎日光成婚社
いわき市平上荒川字長尾52（高専前）
すずビル2階　電話22－0239
夜間専用電話22－0978

スナック華屋木　平・田町　☎㉒二九三二

タカオはコーヒーが自慢です
タカオ
平駅前不二屋ビル電23－7727

活魚料理　雷鮨
支店　小名浜・本町ショッピング前
電㊸二〇五六

注文バッジ　健康堂
平　電七四－二三九二

越フジコシ
ストーブもとはバスルーム
江戸時代ストーブのことを置囲炉裏（おきいろり）といってたようだ。そのころは薪（まき）か木炭をたいていたのだろうか　古代英語ではストーブのことを「スーファ」といってバスルームのことだったらしい　新型石油ストーブいろいろ入荷しました
アラジン石油ストーブ　二五、八〇〇円
（平店本館三階売り場）

読者の声

きょうのことば

大多数の若者たちは　そのぶしつけと不作法を　天真らんまんのつもりでいる

（ラ・ロシュフーコー）

市章使用規定と手続き等に問う

平一　読者

いわき市のシンボルマーク、ひらがなを図案化した「い」の市章の使用については、いろいろと規定が設けられているものと思います。

この市章が、こんどの選挙の際、特定の支持団体のチラシや、パンフレットに使用され、市民は市発行の市民ニュースか、と思った人も多かったようです。市章使用規定があるとすれば、当然許可されたものと思われますが、許可範囲はどのようになっているのか、個人でも使用可能とすれば、どのような手続きをすればよいのかなどについて、お尋ねします。

（会社員・58歳）

鹿島地内林城道の早期改善望む

小名浜　一市民

市街地では路地裏まで舗道が進み、道路が整備されているが、鹿島地内の林城・米田道路は、今でも旧態依然。これが原因で、交通事故を誘発しています。

先日も、路肩の山と田んぼ両側の草むらで、自家用車二台が転落したのを目撃した。マイカーが異常なまでに普及している時代、どこの道路にも侵入してくるが、事故防止上から、同道路を視察点検し、早急に改善するよう望みます。

注目される女性ドライバーの事故

平　安田　兼高

近ごろ女性ドライバーがカッコよく運転する姿が目立つようになった。就職への一手段として、また嫁入り道具の一つとして免許証を取得するということが、若い女性の社会通念となっているようだ。中年女性でも、衛星団地に住む人は、買い物や通勤の必要上から、習得するため学校へ通う人が多くなった傾向にある。

ところで、女性ドライバーが増えるにつれ、交通事故も大幅な増加を記録しているそうだ。猛スピードや酔っ払い運転、無免許など、新聞ダネになるような悪質運転はないとしても、わき見運転や交差点の安全通行違反が、主なものであるという。それも三十キロ台の遅い速度での事故が、大半というから、運動神経の機敏性の欠如、免許取り立ての未熟運転が起因しているのではないかと、みられている。

また事故を起こした三〇％の女性は、カカトの高いハイヒールを履いていたのが、注目されている。クツ底が平面でないので不安定、アクセルとブレーキの踏み違えの危険性もあるわけだが、おしゃれ先行の女性心理が、男性とは異なった事故ケースにつながっているわけだ。

女性の場合、歩行中でも信号無視や歩、車道での立ち話、立体交差を無視しての車道横断など、ルールを厳しく守る姿勢の欠如が見られるが、交差点の安全通行違反と共通しているようだ。今後女性ドライバーが、車社会に占める割合が多くなることは必至の情勢にあるが、乗車服装も含めて、厳しくルールを受け止める心構えが、何より大切なことだ。カッコよさだけでは、安全運転はできないことをよくわきまえ、男性にはえしいキメ細かな神経で、交通事故から自分を、他人を守りたいものである。

（会社員・37歳）

読者の声欄投稿規定▽住所・氏名・年齢・職業明記（匿名希望の場合も）▽字数六百字以内▽原稿は返しません

保証融資9月は一服商状か

金融緩和、景気浮揚から

県信用保証協会いわき支所九月の取扱高は、"夏の陣"を終えて一服というところか二百八十四件、十億六百九十三万五千八百円と低調だった。

前年同月の三百四十六件、十一億四千四百万円より件数で六十二件（一七・九％）、金額で一億三千八百万円（一四・三％）少なかった。

今年は季節的に夏から冬の陣へ秋越しの形で商品が扱われることと、金融緩和・低利で金融機関が保証なし融資に積極的だったことの表れとみている。

また景気浮揚策が実ってか企業側にゆとりの出て来たのも事実で、冬の陣を前に景気・消費動向を見定めながら短期高利の借入金を長期低利へ整理しているものが多い。

人

"外国並の運動公園"整備が夢

体育功労者　陸上競技場長　鈴木武夫氏

「身にあまる光栄です。他に適当な人がいなかったので"お情け"で私のところに回ってきたのではないですか」―これが、文部省から県内でただ一人体育功労者として表彰を受けることになった感想。

昭和五年、福島師範を卒業して磐崎小を振り出しに磐女、湯本一中など約四十年の教員生活。この間、いわき地区中体連会長、同県会長、いわき市陸協副会長などを歴任。四十六年、湯本一中校長を最後に教職を退いて市営いわき陸上競技場初代場長となった。三十三万平方㍍にもわたる上荒川運動公園内の樹木数千本の管理から、市陸協会長、県陸協副会長として後進の指導にあたっている。

「趣味が植木なので、現在の仕事は楽しくやらせてもらっています。夢は西欧諸国によくあるように果樹がいたるところに茂り、鳥やリスが集まる自然公園にすることで、十年、二十年先には理想通りの市民のいこいの場になれば…」と、現在の仕事の話になると目を輝かせる。「かつては陸上競技大会は競輪場のバンク内を借りてやっていただけに、公認競技場が出来た時は本当にうれしかった。だから、県はもちろん、全国でも珍しい運動公園にしたいんです」運動公園・競技場への愛情が痛いほどこちらに伝わってくる。

市陸協会長としても各種大会に必ず出席するばかりか、後さらに連体を深めれば、県の中心になれる」と、期待しながらも「欲を言えば陸上のBたちが技術、経済の面でもう少し援助してくれれば、より盛り上がって強くなるのだが…」と、痛いところも手クリ。

高跳びの選手として明治神宮国民体育大会（現在の国体）に出場するなど、四十歳近くまで現役として活躍した往年の名選手で、長男夫妻も市内の高校で陸上を教える陸上一家。現在はいわき市内郷綴町の自宅で内郷婦人会長のきよ夫人（ぎも）と二人暮らし。68歳。

◇◇◇

「ふみの日」書道展入賞きまる

小名浜郵便局

小名浜郵便局は昨年十一月に移転、いま一周年を記念して小学生書道展を開いている。

会場のお客様ルームには小名浜地区の四小学校から応募された四百枚がビッシリ。訪れた市民はわが子や近所の子の作品に見入っては力強い運筆に感心していた。今月末まで展示している。

入賞者は次の通り。

▽局長賞＝鈴木庸一（小名浜一）

【小名浜局での記念書道展】

和田佐知子（同一）村山久仁子（同東）白戸和恵（同西）

▽金賞＝前山リエ（同一）白土雪絵（同）大柳美恵（同二）松本美恵（同）村山佐栄子（同東）志賀みね子（同）石井美香（同西）花見美智子（同）

▽銀賞＝村上秀幸　馬目佳容子　坂本伯子　丹直巳（以上同一）木之下かおり　飯塚尚志　関明　矢田幸恵（以上同二）馬上吉晴　橋本三枝子　村田浩一　佐藤明美（以上同東）小野田加里　遠藤淳一　秋山稔幸　吉田隆之（以上同西）

100円店

こんどの県議補欠選に内郷地区の沼田一之市議が出馬する動きがあったが、自民党いわき総支部や新政会で検討、結局出馬しないことになった。その沼田市議から「あいさつ状」が届いた。内容はこんどの市長選のことや県議選のいきさつが印刷されてあった。

◆その中で「私はかねがね、いわき保守党再建十カ年計画沼田私案」を掲げ、これを世に問い、いわきの天地に近代的な保守党の基礎をつくりたいと考えていました…」とあった。沼田私案は保守党の弱点を洗い出し、個人の名誉職意識が先行して党意識が欠け、後進の事も考えず政治ごっこに愛き身をやつして、引退するため人材面で先細りであること◆いわき市の都市化現象を考えた場合、"農村では強いが都市部で弱い保守党"から"都市部でも農村でも弱い保守党"になると早くから警告を発し、住民、市議、県議、国会議員の連げいプレーを機能的に強化しようとの提唱だ。次期市議選まで沼田グループから若い市議をたてるほかに自らも県議選に出馬して、一つのモデルケースをつくろうというもの。まだ四十代の夢多い保守政治家である◆松下幸之助老が私財七十億円を投じ松下政経塾を設立。「現在の日本は物質的繁栄の裏側で、生活不安や道徳の退廃など、かえって社会の矛盾、不調和が深まっている。これは国家経営の基本理念が欠けているからで、自然の理とは何かなどについて研究したうえ、そのビジョンを確立し、政治、経済、教育のあり方を体得してもらう」というわけで、政治団体ではなく、あくまで人材養成機関という◆こんどの市長選では強いはずの農村部もほとんど保守派が敗退した。都市化の進行と共に伝統的な地域社会の人間関係が薄らいでゆく時代に、旧態依然とした殿様商売では自滅の途しかない。

（龍人）

天保悪の花（222）

南原幹雄　作
石井三春　画

向島の女（六）

さいぜんから目ざわりだっただけに、場合によっては三人は碩翁にも喧嘩を売るつもりのようだ。

『坊主、でしゃばるな。ワッパの命乞いをしても無駄だぞ』

『ひっこんでおれ！』

三人はともども威嚇してきた。

『というても、ワッパと女子をみごろしにはできぬ。武士の魂に粗相があったのは、まことにゆるがしがたいところであろうが、この坊主の詫びに免じてゆるしてやってはもらえぬだろうか』

碩翁が彼等の威嚇にびくつくわけがなかった。

『坊主、大口をたたくな。おまえの詫びが武士の魂にかわるものでもあるまい』

『のぼせあがるな！』

悠揚とした碩翁の態度がよけいに侍たちの癇にさわったようだ。

『腹だちはもっともだが、なにとぞ勘弁してやってもらいたい』

といって碩翁が赤鬼侍のまえに頭をさげて辞儀をした。

『旦那さま！』

そのとき、おひろが悲鳴のような声をあげた。将軍家愛妾お美代の方の養父にして、将軍家最高の寵臣である碩翁が自分のために、家中侍に頭をさげたおそれである。碩翁があらわれて自分たちの危機がすくわれたという安堵よりも、そのおそれのほうがさきになった。

『詫びというには頭がたかい。そんな辞儀で人の命がゆるせるものか』

怒号をあびて、碩翁は今度はふかぶかと腰を折った。そして、

『相すまぬ。ゆるしてやっていただきたい』

かさねて詫びた。

『旦那さま、おそれおおいことでございます。わたしどものために、旦那さまのようなお方が……』

おひろは声をふるわせた。

『坊主が何様だかしらぬが、おのれが詫びれば人の命もたすけられるとおもうておるのは、おもいあがりもはなはだしい。こちらはじめからゆるすとはいうておらんぞ』

侍たちは居丈高に碩翁を面罵した。

『では、どのようにいたせば、ワッパと女子の命をたすけていただけるのか。いかに刀が武士の魂とはいえ、それを踏んだワッパを情無用に斬り捨てたとあれば、かえってそちらの立場がわるくなるのではないか。どこの家中かは存ぜぬが、そのような無謀をいたせば、主人の名にも傷がつこう』

碩翁はやや癇にさわってきて言葉をあらためた。その難詰めが理詰めであったために、侍たちはよけいに激昂した。

『坊主、ゆるせぬ。武士にむかってかさねがさねの非礼。おまえのほうから先に無礼討ちにしてくれる』

赤鬼侍は刀の柄をつかんで、碩翁をにらみすえてきた。

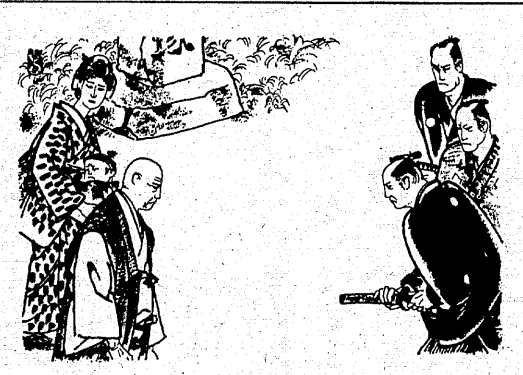

◆きっぷと味を売る
鮨　花澤
出前敏速・深夜2時まで・遠出可
平・白銀町　八百真ビル1F　電㉓0600

テント＆インテリア
永山テント
平・新川町店　電⑭6097・⑭3995

矢ヶ崎犬猫病院
平鎌田・寿金沢交差点かど
TEL・74－4465

ひな鳥・唐揚げ
湯本の島静
湯本中央通り店電㊷三一五一代
湯本駅南店電㊸五五五五
駐車場完備

ふとんのシオヤ
いわき市常磐湯本町
黄金町電㊷二四七四

公認　勿来自動車学校
●親切な指導で安心して教習が受けられます
●入校は免許証か住民票を持参して下さい（写真設備あり）
●予約は前日に電話でOKです　待ち時間がありません
●スクールバスもあり　またバス停すぐ前でとても便利です
いわき市金山町　バス＝金山（学校前）下車　TEL・02466③1345（代）

新番組

恋人たちの垣根

＝福島中央・夜9・00＝

土地を見にいった千津は変な青年に出会い……

武村千津（松坂慶子）は新進インテリア・デザイナーとして名が出はじめていた。原宿にある貴金属商の東京支店開店にあたって、インテリアを担当したのが成功したのだった。千津は大阪から単身赴任している店長の芹沢靖（仲谷昇）に、仕事の場を与えてくれたことに対する感謝の気持ち以上のものを抱いていた。

そんな千津にとって、ただひとつ気になることは父親・辰三（高松英郎）のことだった。大工の棟梁として〝名人〟といわれる腕をもちながら、世をすねて働こうとしなかった。毎日ぶらぶらして飲んだくれている状態だった。千津は父を再起させたかった。

そんな折、芹沢が東京に家をもとうとしていることを知り、父親に仕事をさせてほしいと頼み込んだ。ひとり芹沢の土地を見にいった千津は、そこでヘンな青年にあった。青年・神崎喬（林隆三）は隣の空地に寝ころんでいたが、千津の姿を見かけて、家を建てるのか、お隣さんだなと無遠慮に話しかけてきた。

ドリフ劇場

福島中央・夜10・00

番組は、まず、いかりや長介の構成で、この番組でしかやらないドリフターズのバンド演奏で幕を開ける。いろいろなコントを組み入れたバンドが結成した当時に見せた愉快な演奏で十年ぶりのものとして音楽とコントが爆笑をさそう。ところが、いつのまにか五人のメンバーが六人に増えての熱演となりみている人達を驚かせる。そのわけは、ドリフターズのマネジャーのすわ親治さんがバンドに加わったからで、六人のその大迫力に圧倒される。

コーナー変わってホームドラマ「長介一家の一日」。小山明子のお母さんと、出来の良くない子供達に、ちょっと間の抜けたお父さんの珍しいコントが次々と続く。

将軍毒殺

新番組

☆…柳生一族の陰謀…☆

福島・夜11・50

二代将軍・徳川秀忠（有馬昌彦）が老齢で病の床についていたころ、江戸城では長子・家光（田村亮）を擁立するよう松平伊豆守（高橋悦史）、春日局（岡田茉莉子）の家光派と次子・忠長（西田健）を三代将軍にと推す酒井備後守（渡辺文雄）、御台所・お江与（木暮実千代）の忠長派が真っ二つに分かれ、激しくも陰微な権力闘争が渦巻いていた。それは天下動乱の兆しでもあった。

伊豆守が駿府にただならぬ動きがあると家光に言上した時、剣法指南役・柳生宗矩（山村聡）は胸中何事かを秘めていた。

三代将軍職をめぐる血で血を洗う権力闘争が事実上、始まっていたのである。

NHKテレビ
☆印は白黒

- 6・00　600こちら情報部「デッドヒート!!カートレース」
- 25　紅孔雀「死にたくない」
- 40　きょうの福島▽N▽生活情報▽天
- 7・00　N◇27NHKガイド
- 30　おばんです
- 8・00　NHK特集「中国東北2000キロ」＜前編＞一大連，鞍山，瀋陽一〇中国東北地方（旧満州）の全貌をビデオ取材　語り手＝小池清アナ　ローカルN天
- 50
- 9・00　N・C9　勝部領樹　末常尚志　福島幸雄　古川小夜子
- 40　「やけぼっぐい」平岩弓枝・作　新珠三千代　小沢栄太郎　高橋昌也
- 10・00　歴史への招待「決闘・厳流島」村上元三　司会＝鈴木健二アナ
- 30　N◇45スポーツアワー
- 11・00　N◇10ローカルN天

NHK教育
☆印は白黒

- 6・00　英語会話Ⅲ「クローズアップ・現代女性の考え方」
- 30　フルートとともに「シチリア舞曲」フォーレ
- 7・00　スペイン語講座「ないしょで言います」
- 30　わたしの自叙伝「島岡吉郎〜熱球30年〜」
- 8・00　NHK文化シリーズ　現代社会のしくみ「低成長下の就職戦線」一大学就職部一
- 45　テレビコラム　井村和朗
- 9・00　きょうの料理「家庭むきの懐石料理」吸い物と八寸
- 25　名曲アルバム「浜千鳥」
- 30　通信高校講座　数学Ⅰ「二次方程式の解の公式」
- 10・00　通信高校講座　数学Ⅰ
- 30　通信高校講座　数学Ⅱ
- 11・00　ロシア語講座「都市めぐり」レニングラード
- 30　大学講座　生活変動と法「市民社会の変容」

福島テレビ
☆印は白黒

- 6・00　FTVテレポート
- 30　Nコープ
- 55　あしたのあなた
- 7・00　まんが日本昔ばなし「赤岩ん淵の八つ目」
- 30　スポーツ・ケンちゃん「おねえさんは野球のエース」岡浩也　牟田悌三　斎藤ゆかり　田村宗正　岸久美子ほか
- 8・00　家族「旅立ちの季節」草刈正雄　大竹しのぶ　京塚昌子　山村聡　小川知子　佐良直美　浜木綿子　香川京子ほか
- 55　FTVN
- 9・00　ザ・ベストテン　ピンクレディー　沢田研二　山口百恵　世良公則　西城秀樹ほか
- 55　FTVN
- 10・00　＜新＞あした泣く「再会」古谷一行　小柳ルミ子　酒井和歌子　芦田伸介　宍戸錠ほか
- 55　夜のガイドコーナー
- 11・00　N◇15プロ野球N
- 50　＜新＞柳生一族の陰謀

福島中央テレビ
☆印は白黒

- 6・00　ハテナ？ドンぴしゃ！「最終回珍品総決算」
- 30　ジャストN
- 50　FCTN
- 7・00　クイズ・タイムショック
- 30　＜特別番組＞力道山からピンクレディーまで〜テレビ25年総集編〜▽ビートルズ東京公演▽ゲバゲバ90分！▽ダイヤル110番
- 8・54　Nスポット
- 9・00　＜新＞「恋人たちの垣根」松坂慶子　林隆三　范文雀　高松英郎　火野正平　丘さとみ　仲谷昇　近松魔江ほか
- 54　Nスポット
- 10・00　＜特別番組＞ドリフ劇場　ザ・ドリフターズ　小山明子　加茂さくら　藤田弓子　島かおり　中原早苗ほか
- 54　スポーツN
- 11・00　きょうの出来事
- 15　＜特別番組＞ホロコースト〜戦争と家族〜

今夜の番組

Coffee & Pub　北欧館　平・田町　大貞ビル

NHK第1
1340KC

- 6・05　N解説
- 15　午後のロータリー　リクエストコーナー
- 40　じょうずな話し方「あいさつとスピーチ」
- 7・00　N
- 12　Nリポート
- 57　NHKガイド
- 8・00　N
- 05　ポップスコンサート〜映画編「フレンズ」「ベイビー・アズ・ユー・クーン・アウェイ」
- 9・00　N
- 05　お茶の間寄席　漫才「ぼくの趣味」Wエース　漫談「電話ばか」宮尾たか志
- 30　科学千一夜「砂の調べ」
- 10・00　N
- 20　若いこだま　DJ・深野義和
- 11・00　N
- 05　夢のハーモニー「星空のブルース」「哀しみのソレアード」「明日に架ける橋」「雪が降る」「ある愛の詩」ほか

NHK第2
1540KC

- 6・00　そろばん教室「たし算ひき算」稲垣儀一
- 20　基礎英語　小島義郎
- 40　続基礎英語　安田一郎
- 7・00　カレントトピックスN　加藤隆平
- 15　英語会話　東後勝明
- 30　中学生の勉強室「理科」芝茂雄
- 8・00　通信高校講座　現代国語　大河原忠蔵
- 20　通信高校講座　現代国語　田村達之
- 40　通信高校講座　現代国語　中井春男
- 9・00　通信高校講座　古典Ⅰ乙（古文）杉山英昭
- 20　通信高校講座　古典Ⅰ乙（漢文）野村邦近
- 40　通信高校講座　世界史　松俊夫
- 10・20　通信高校講座　英語A　橋本光郎
- 40　通信高校講座　英語A　橋本光郎
- 11・00　スペイン語講座一入門編一瓜谷良平
- 20　中国語講座

ラジオ福島
1060KC

- 6・00　Nハイライト
- 15　Nデスクから
- 20　お帰りなさいあなた
- 25　西山登志雄のわれら動物王国
- 30　ふるさと人間ばなし
- 40　ガッツ対談
- 50　三菱ドライビングジョッキー
- 7・00　ラジオ劇画
- 10　ファミリーコント
- 15　ヒット歌謡ユーモアポスト
- 30　それ行け電リク大行進　受付電話（0245）35一2151　DJ・あずま竜太　勝又えり子
- 9・20　真知子とあなたのミュージック・デート
- 30　夜のヒット歌謡
- 40　ラジオメルヘン
- 50　とび出せ全国DJ諸君
- 10・00　ミュージック・イン・ハイフォニック
- 30　Nパレード
- 50　ちょっと前の昔
- 11・00　たむたむたいむ
- 20　POP IN POPS

FM放送
☆印はステレオ

- 6・00　夕べの広場
- 7・00　N
- 15☆サウンド・オブ・ポップス＜イタリアの歌手たち＞（4）「恋は鳩のように」「傷あと」「水晶の瞳」「愛をたずねて」ほか
- 8・00　N
- 05☆FMコンサート＜ジャズフラッシュ＞「夢見る頃を過ぎても」「ザ・モア・アイ・シー・ユー」「あなた無しには」「ジャスト・イン・タイム」ほか
- 10・00　N
- 20☆邦楽百番　長唄「二人椀久」
- 11・00　N
- 05　夜のしらべ「夜想曲変ホ長調」「2声のインヴェンション第1曲」「ソナタ第9番」「メヌエット」ほか（演奏ジョニー・ピアソン）
- 35　朗読「漱石の思い出」
- 55　N

東京⑫チャンネル

- 6・00　快傑ウッドペッカー
- 15　とうきょう手帳
- 20　天
- 26　キッド・ボックス
- 45　マンガのくに
- 7・15　キリンの友子ヤングコンサート
- 30　UFO大戦争
- 8・00　＜新＞サウンドドリップ夢の銀河鉄道
- 9・00　映「ジョン・フォードの黄色いリボン」ジョン・ウェインほか
- 11・00　日立サウンドプレイグ
- 10　旅とホテル
- 15　われら釣り天狗
- 30　＜新＞スキー＆スキー
- 45　あすの日経朝刊

フジテレビ

- 6・00　Nレポート
- 7・00　銀河鉄道999「大盗賊アンタレス」
- 30　クイズ・グランプリ
- 45　スター☆千一夜
- 8・00　スターどっきり㊙報告
- 54　FNNN
- 9・00　江戸の潮騒「老盗とその娘」小林桂樹　古谷一行　露口茂　左とん平　小松政夫　范文雀
- 54　くいしん坊！万才
- 10・00　凡児の娘をよろしく
- 30　こんどはどうなってるの?!「今から花嫁」森田健作　栗田ひろみ　内藤庄敏　桂米朝ほか
- 11・00　Nレポート

TBSテレビ

- 6・00　テレポート
- 30　N天
- 7・00　＜新＞マジカルク大冒険
- 30　スポーツケンちゃん「おねえさんは野球エース」岡浩也ほか
- 8・00　家族「旅立ちの季節」草刈正雄　大竹しのぶ　京塚昌子　山村聡　小川知子ほか
- 9・00　ザ・ベストテン　ピンクレディー　沢田研二　山口百恵ほか
- 10・00　＜新＞あした泣く「再会」古谷一行ほか
- 11・00　N◇スポーツデスク
- 30　ペイトンプレイス

テレビ朝日

- 6・00　宇宙魔神ダイケンゴー「二連星の誓い」
- 30　Nレーダー
- 7・00　クイズ・タイムショック
- 30　＜新＞走れ！ピンクレディー
- 8・00　新番組紹介
- 02　ホロコースト〜戦争と家族〜「散りゆくワイス家の人びと」PART－Ⅰ
- 9・24　N
- 30　「散りゆくワイス家の人びと」PART－Ⅱ
- 10・48　世界あの店この店
- 11・00　Nファイナル
- 10　23時ショー

日本テレビ

- 6・00　悟空の大冒険「奥様は妖怪」
- 30　ジャストN
- 7・00　力道山からピンクレディーまで▽ビートルズ東京公演▽ゲバゲバ90分！▽ダイヤル110番▽異番組をブッとばせ!!ほか
- 9・00　＜新＞「恋人たちの垣根」松坂慶子　林隆三　范文雀　高松英郎ほか
- 10・00　「坂部さんを探して下さい」笠智衆　梅宮辰夫　林美智子ほか
- 54　スポーツN
- 11・00　きょうの出来事
- 15　11PM

★専用駐車場をご利用下さい

'78冬の紳士服　●舶来服地・ネクタイ・プレタポルテ　●ネームししゅう

大平テーラー

いわき市平・堂ノ前　TEL・23－4029（代表）

〈福島信販加盟店〉　ニイサンのヨーフク

通産省認可（協）日本店装チェーン会員
店舗診断・企画・設計施工
特注備品・室内造作家具

株式会社　家具のスズキ（店装部）

店舗／いわき市平・松ヶ岡公園表入り口TEL・(74)3741
工場／いわき市好間町下好間字渋井TEL・(36)3246

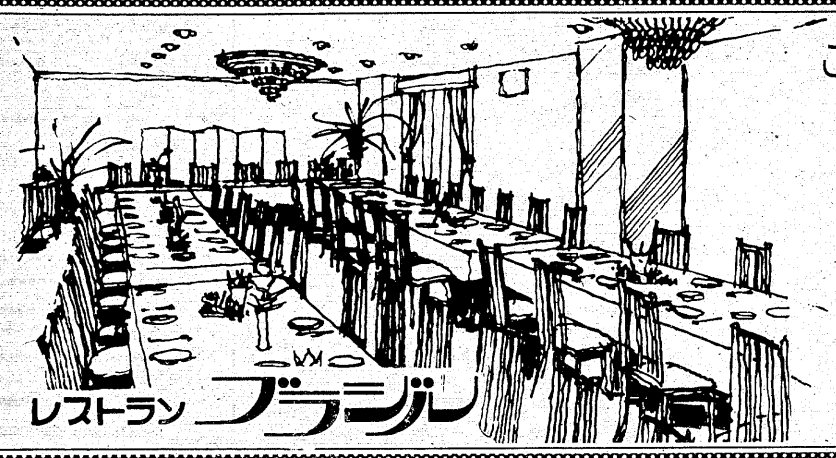

ご宴会・テーブルマナー教室をどうぞ……

◇ご宴会には4人様から70人様まで大小5つのお部屋を用意してございます　お気軽にご相談下さいませ
◇洋食のマナーは現代人の常識です　いざというときに備えて当店の誇るテーブルマナー教室をご利用下さい　10人様ぐらいからお受けいたしております
◇無料駐車券進呈……お車でお食事のときは隣の駐車場をご利用下さいませ

レストラン　ブラジル

RESTAURANT BRASIL　営業時間 AM11:00 〜 PM8:00

いわき市平・田町・並木通り／いわき民報ビル2F☎(74)2990

《クイズ・タイムショック》

初登場オールスター戦

福島中央・夜7・00

賞を贈る新司会の山口崇㊥と高山しげみ㊨

田宮二郎にかわり、きょうから司会者が山口崇になる。そこで今回は山口の初司会を祝って山口と親しい芸能人ばかりにゲスト出場してもらう「初登場オールスター戦」。

新司会者になるのを機にアシスタントも新しく高山しげみに、新型になった解答者のいす、番組冒頭のコメントやナレーションも一部変えられるなど、スタジオのふん囲気は新司会者登場にふさわしい新鮮ムード。

出場したのは山口と親しい松山英太郎、片桐夕子、ピーター、小林千登勢、三上真一郎、真夏竜、江利チエミの七人。

新司会者の山口を応援するためにかけつけた七人であるが、クイズ番組出場とあって、山口の応援というよりも自分達の方もアガリっぱなしで、江利チエミ、小林千登勢など解答者のいすが高く上がると悲鳴をあげる一幕もみられた。

《まんが日本昔ばなし》

福島・夜7・00

赤岩ん淵の八つ目行徳じいさんと鶴

『赤岩ん淵の八つ目』

阿蘇の山から流れる白川の赤岩ん淵では、毎年何人もの子供が河童にひきずりこまれて死んでいた。ある年の夏も終わりのころ、二人の若者が大岩の上で寝ている河童をみつけ、捕えてこらしめようとした。すると河童が「赤岩ん淵には八つ目の化物がいて怖くてだまらない、それを退治してくれたら子供には手を出さない」という。

『行徳じいさんと鶴』

福島県相馬郡太田村には、冬になると北の国から鶴がやってくる。小鶴が池のほとりに住む行徳じいさんは、二羽の鶴が巣をつくり卵を暖めているのをみつけ、それをじっと見守ってやっていた。

ところが、直門（じき）といういたずら者がその卵を盗んでゆで卵にしてしまった。鶴の悲しい鳴き声に、何かが起こったと察した行徳じいさんは直門を問いつめるが、直門は何も知らないの一点張り。

《新番組》

あした泣く

＝福島・夜10・00＝

古谷一行　小柳ルミ子

東京・新宿の近くにある山川記念病院の内科医・谷沢修一（古谷一行）は、病院長・柳井真造（菅田俊介）の信任も厚く、同僚や患者の人気も高かった。その修一の婚約を祝うパーティーが同僚たちの手で行われた。修一と院長の娘・美沙子（酒井和歌子）の結婚が近づいていたのだ。

ちょうどその日、修一の故郷・飛騨古川から東京に向かう娘・成瀬杏子（小柳ルミ子）がいた。三年前、故郷の病院で働いていた修一と看護婦の杏子は、愛を誓い合った仲だった。だが、ふとしたことから、杏子が自分と血がつながっているのではないかと疑いを持った修一は、杏子との愛を捨てて東京に出たのだ。

修一の去ったあと、杏子は、修一に対する想いを秘めたまま、息をひそめるように暮らしていた。そして、三年、杏子は、修一が去った理由とその古いうわさが事実無根と知った。

杏子は、修一の誤解を解こうと上京したが、時すでにおそく、修一のかたわらに、美しく着飾った美沙子の姿を見た……。

☆……家　族……☆

福島・夜8・00

旅立ちの季節

【父に会うことについて意見がなかなか合わず……】

つる子（浜木綿子）にとっては一大事、夫の吉已（山本学）がジャカルタに転勤することになったのだ。さき（京塚昌子）は、毎日のようにつる子の顔を見てきたが、ちょっとさびしくなる。

幸（里見奈保）の実の父・横山（織本順吉）と息子の吉和（三ツ木清隆）が、篠（山岡久乃）の店を訪れた。横山の出身は篠と同じ金沢だという話が出たりして、まずは話のウマがあった。

幸は実の父とも知らず、横山に料理を運んでいた。篠は、ともかくこのことを報告しなければと、香（大竹しのぶ）の勤める喫茶店まで足を延ばして、伸介（山村聡）を呼び出した。ちょうど重夫（草刈正雄）もお茶を飲みにきていて、この話を耳にすることになった。

香は伸介の説明で、初めて妹幸の出生の秘密にまつわる重大な話を知った。幸は、その人に会うのだろうか？　と香は感無量だった。

その夜遅く、幸は初めて、篠からすべてを聴いた。今夜見たあの人が父……だが、幸は以外に平静だった。

☆…NHK特集…☆

中国東北2000キロ（前編）

～大連・鞍山・瀋陽～

＝NHK・夜8・00＝

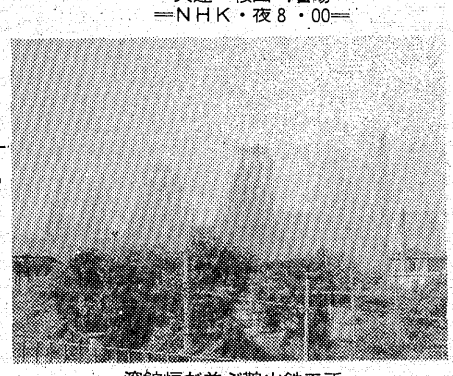

溶鉱炉が並ぶ鞍山鉄工所

国を挙げて近代化を急ぐ中国。工業、農業、国防、科学技術の四つの近代化の成否は、中国東北地方（旧満州）の開発にかかっている。

きょうは、この旧満州の今の姿を大連・撫順・鞍山・瀋陽・長春などを中心に紹介する一回目。

東北地方への海の玄関・大連。昔からのたたずまいを残す大さん橋。しかし埠頭には巨大なクレーンが林立し、苦力の悲惨な姿はもう見られない。

旧市街の国営商店東方紅（旧三越）大連賓館（旧ヤマトホテル）、そして労働者が短い夏を満喫する星海公園（旧星ケ浦海水浴場）なども登場する。

露天掘で有名な撫順炭鉱。

機械化が進み、炭田で働く労働者の顔は明るい。だが、平頂山の虐殺の跡など、日本軍国主義のツメ跡は深い。

清朝発祥の地、陽は東北三省のかなめとして、大工業都市に発展していた。新旧二つの顔が調和を見せる静かな町並み。労働者の朝食食堂などナマの市民生活にも触れることができた。

ききもの

サウンド　オブ　ポップス

FM・夜7・15

イタリアの歌手たち第四夜は、ジャンニ・ナザーロと、ことしのサン・レモ音楽祭の入賞曲をきく。

ジャンニ・ナザーロは、「恋は鳩のように」「優あと」のほか彼のヒット曲を中心にきく。そしてことし一月二十六日から三月間開かれた第二八回サン・レモ音楽祭の入賞曲の中から第一～第五位の曲を紹介する。

◆注　番組が変更になる場合があります。

三度目にやっと成功　早朝の撮影に変更

乙美竹下景子と雨の日の出会い

雨の中の出会いのシーン

姿三四郎　西日暮里でロケ

『ところはある寺の裏手。横なぐりの激しい雨が地面をたたく。と、前方から蛇の目の傘（カサ）を前にさし小走りに若い娘がくる。ぬかるみに足をとられ、アッとよろける。ブツン！　下駄の前鼻緒が切れた。

×　×　×

バシッバシャと水しぶきを上げ、朴歯が走る。柔道着を小脇に傘なしの三四郎だ。ふと立ち止まり振り返る。

三四郎「（歩みより）鼻緒が切れたんですか？」

ハッと振り返る娘、乙美である。

あまりの美しさに、一瞬見つめる三四郎

三四郎「ー……」

乙美「ー……」

三四郎「（我に返り）すげてあげる」

乙美「恥じらいいえ、よろしいんです」

三四郎「この雨じゃ、素足では歩けない」

以上は十月七日スタートの日本テレビ開局25年記念番組「姿三四郎」（土・夜9時）の台本の一部で、有名な三四郎と乙美の出会いのくだりである（放送は第二回の十三日）。

激しい雨にぬれながら一心に鼻緒をすげる勝野、恥じらいながらそっと傘をさしかける竹下、「いざ、ご両人!!」と声がかかりそうな情感あふれる名場面の撮影がこのほど、西日暮里の諏訪神社でおこなわれた。

古くは藤田進、夏夕起子の石段での出会い、最近では三浦友和、秋吉久美子の根津権現の境内での出会いなどテレビや映画化されるたびに話題になっている名場面だけに、各監督が腕によりをかけるシーンでもある。

石段での出会いは、黒沢明監督がオリジナル権を主張しているので、新しい設定を考えなくてはいけない。場所はどこに（？）、出会いのシーンが登場する二話の山シーン、実は何と三度目の正直でありしているところ、また神社の門の奥に古い家並みがバックに見えるところが気にいりました。画面では三四郎が走ってくる後に注目下さい。二人の出会いは境内にある古い大木の下にしました。この木が枯れ木なのに、何か若さと堂々としていいんですよ」と吉男のほどを語る。

さて、この時間にして五分間の本逆夫監督は、撮影開始前に約一週間、東京中の神社をかけまわったという。

「勝野・竹下というコンビ、青春ドラマタッチのこのドラマにふさわしく、しかも明治の情感あふれるところと、正直いって足が棒になる位探しました。最後に選んだのがこの諏訪神社。駅の近くで音の問題がありますが、小ちんまり振り返る。

三四郎「（歩みより）鼻緒が切れたんですか？」

ハッと振り返る娘、乙美である。

あまりの美しさに、一瞬見つめる三四郎

三四郎「ー……」

乙美「ー……」

三四郎「（我に返り）すげてあげる」

乙美「恥じらいいえ、よろしいんです」

三四郎「この雨じゃ、素足では歩けない」

以上は十月七日スタートの日本テレビ開局25年記念番組「姿三四郎」（土・夜9時）の台本の一部で、有名な三四郎と乙美の出会いのくだりである（放送は第二回の十三日）。

激しい雨にぬれながら一心に鼻緒をすげる勝野、恥じらいながらそっと傘をさしかける竹下、「いざ、ご両人!!」と声がかかりそうな情感あふれる名場面の撮影がこのほど、西日暮里の諏訪神社でおこなわれた。

古くは藤田進、夏夕起子の石段での出会い、最近では三浦友和、秋吉久美子の根津権現の境内での出会いなどテレビや映画化されるたびに話題になっている名場面だけに、各監督が腕によりをかけるシーンでもある。

石段での出会いは、黒沢明監督がオリジナル権を主張しているので、新しい設定を考えなくてはいけない。場所はどこに（？）、出会いのシーンが登場する二話の山シーン、実は何と三度目の正直で撮影が成功したのだ。

第一回に予定された日はあまりの晴天と、高台のためにホースから出る水の量が少なくて撮影中止、第二回目も晴天すぎて中止、結局三回目、時間を早朝に移し、本格的な給水車を用意して無事撮影を終了したという。

最後の日も天気がいいため、スタッフは大きな板を用意し、まず太陽の光をしゃ断した。また一口に雨といってもこれが大変、給水車からホースを三つひき、二人のうしろ、カメラ前、そして二人の傘の上と雨を降らせ激しい雨を演出した。

山本監督の「ヨーイ、スタート!!」の声に、二人が芝居を開始する。息がぴったりと合い、本番は一回でOKだった。

雨にぬれた竹下の白い素足、びっしょりぬれた勝野の顔……まさに、情感あるふるラブシーンに監督も満足そう。

「語らずふれず、それでいて男と女の気持ちが通ずる、最高のラブシーンだと思います。今の若い人たちにもぜひ見てもらいたい」と語っていた。（FC提供）

□クラブ競技のご案内
ヤクルト健康杯 10/10(祝) 年齢別競技
松：明治、大正、昭和3年生まれまでの方
竹：昭和4年～昭和11年生まれまでの方
梅：昭和12年生まれ以降の方
※レディスは松組といたします
●お客様各位のご来場を心よりお待ち申し上げております
□お申し込み　お問い合わせは下記へ
いわき市内郷高坂町箕ケ作129
平カントリークラブ
TEL.(0246) 26－3288(代)

季節の味とまごころを盛りこんだ
今週の味自慢
松茸釜めし
釜めし　金平
平鎌石町二三・七一九〇
宴会・会合のご注文に応じます
＊つるや駐車場指定
正午から午後11時まで
※第2・第4月曜日＝定休日

＊店装の主役は　まずテントから＊
常磐テント商会
いわき市内郷　☎平㉕3032　常磐㊷2345

味を大切にする店
各種ご宴会　ご会合
予約受付中！
80名様まで
銀座店では
・八宝菜定食
・酢豚定食
・カニ玉定食
・麻婆豆腐定食
¥700
☆午前2時まで営業
中国菜館
杏苑
キョウエン
●銀座通り店
平字三町目（鈴建ビル2F）
☎23－9349
●菱川町店
平字菱川町（菱光ビル1F）
☎22－1585

＊新作
ご婚礼衣裳
豊富に取りそろえてございます。
全吉田屋呉服店
いわき市平・二町目　☎74－4521

ハシモト理容院
佃町店　☎㉑四五〇四
大町店　☎㉓九四五六

家庭の日作品コンクール　最優秀賞作文（上）

青少年の非行が年々低年齢化、大きな社会問題となっているが、市教委では青少年健全育成事業の一環として先ごろ、「家庭の日」作品（作文の部）コンクールを実施した。小・中学生、一般を対象に公募したところ、合わせて二百七通の作文が寄せられ、審査の結果、小学生の部では平三小の高橋貴美枝さん＝三年＝と同小の田母神摩衣子さん＝四年＝、中学校の部では平一中の宇田節子さん＝二年＝が最優秀賞に選ばれた。そこで、宇田さんの作文から三週にわたって三人の「家庭の日」を紹介しよう。

私の家族と家庭の日

平一中・2年　宇田　節子

これまで私は、家庭とか家族について、あまり深く考えたことがありませんでした。それは、私が幸福すぎたからかも知れません。父がいて、母がいて、何ひとつ不自由なく、わがままをしていた私でしたから。

私の家は四人家族です。父と母と姉と私。父は教員で、ごく平凡な家庭です。姉と私はけんかばかりしていて、いつも父と母をこまらせていました。

しかし、今年はもうけんかする相手もいなくなりました。父は仕事のつごうで福島へ、姉は大学生活のため山形へ行ってしまったのです。にぎやかだった夕食の時のテーブルにも母と私の二人。いままで何とも思わなかった家が急に広く感じて、さみしさが家の中までしみ込んでいるようです。

「お父さん、奥歯がだめになって、ごはん食べられたかな。お姉ちゃん、どうしているだろう」

母との話題はいつも、父や姉のことになってしまいます。

私と母にとって土、日曜はとても待ちどおしい日です。福島にいる父が帰って来る日なのです。週に一度しか帰って来ない父のために、食事は好物のものを、おふろにはすぐ入れるようになど、できるだけゆっくりしていってもらうようにしています。でも、楽しい日は夢のように過ぎていってしまいます。日曜日の朝、まだ私の寝ているうちに父は帰ってしまいます。

ときどき、どうしても仕事のつごうで帰って来れない、そんなときもあります。そんなときに思うことはただ一つ、「ここにお姉ちゃんがいたら」と・・・

夏休みが始まるとすぐに、姉は帰ってきました。家の中に笑い声や大声が聞こえ、まるで家の中にあかりがともったようでした。ほんのちょっとのことで、けんかもしました。けんかをしているときは、「なんだ、こんちくしょう」と思うのですが、私は、「ああ、お姉ちゃんが帰ってきてよかった」とつくづく思いました。母もうれしさを胸いっぱいにふくらませベルの音聞き旅が始まる

三年　若松　周子

もう寝よう明日という日に期待かけ眠さに負けて床につく

三年　佐藤　静香

楽しさは桜の花の咲くに似て一期一会の修学旅行

【泉　中】

二年　守屋　文彦

地方駅下り列車がつくたびにおみやげ持った人がおりゆく

二年　松井　美樹

ひとしずく葉に落ちたる朝霧は光をあびて輝きにけり

二年　桑原　京子

畑中の植木に水やるわたしたちその足元に小犬じゃれつく

二年　宮田　健

気まぐれのトンボ一匹迷い込み出られず窓にぶつかっている

二年　胡口　洋子

縁側に一人寝たれば虫の声耳をすませば風鈴に似て

あくる日、山形県の山寺に行きました。たくさんの石段につかれて、まわりの美しい自然を見る余裕もありませんでした。歩くのが速い父は、遅い私たちを途中、休みながら待っていてくれます。やっとの思いで、上までたどり着くと、お参りをすませ、私は風化した岩や杉木立、石仏などを見ながらおりて来ましたが、慎重におりて来る母を待つのがひと苦労でした。仙台をまわって、父の家に帰ったころは、午後の八時すぎでした。こうして、楽しかった一日は終わってしまいました。

ここ何年間、家族と旅行をしなかった私にとって、この旅行はとても楽しいものでした。そして、家族四人がそろって汗をかき、あえぎながら山寺に登り、一日過ごしたことは決して、私の頭から離れることはないでしょう。この旅行を通して、家族って本当にいいなあ、としみじみ思いました。

夏休みや、冬休みのそれも数限られた日にしか一緒になることの出来ない私の家族。そして、母と二人の私は毎週土曜日を待ち遠しく思い、夏休みや冬休みなどが早く来ることを、心から待ち望んでいるのです。その日は、私の家庭にとって最高の日なのです。離れて暮らしている父や姉、母と私の四人が笑いながら、いたわり合い話し合える日。この日が、わが家の「家庭の日」なのです。

今まで、わがままのし放題だった私だけれども、この日は父や姉の生活を考え、少しでも相手を思いやる気持ちをもとうと思っています。そして、その日をどんな日よりも大切にして行きたい、と思っています。

楽しみな父が帰って来る日
家族って本当にいいなあ

※※※
※※※
※※※

学園

短歌

【小名浜二中】

しずむ夕陽の色の赤さにうつされと夕日にそまる山の頂　二年　丹野　寿広

庭の木の甘きかおりにさそわれてちょうや虫が仲よく遊ぶ　二年　子

冬が過ぎやっとのことで春がくる野原のすみにもつくしちらほら　二年　清水千恵子

教室の窓から見える水平線きょうもすっきり果てまでみえる　二年　志賀　正

【平　二　中】

夜がふけてひときわ高まる虫の声遠くで聞こえる犬の吉ぼえ　三年　寺山　真司

【赤　井　中】

とんぼの背秋だよわすあかね色光をあびて右に左に　二年　佐藤　茂美

雨空に花火あがりて人々の傘さしてみる夏のなごりを　二年　樫村　道宏

新学期あいさつ交わす友の声まぶしく光るみんなの笑顔　二年　志賀　由美

鈴虫のきれいな歌を聞くたびに心やすまる秋の夜の月　二年　今泉　正利

東洋高初出場に初優勝校旗見つめる目に涙、涙　二年　会川　昌子

雨やんでひときわ目立つ葉のみどりこぼれるしずく夕日にそまる　二年　広田由美子

夏の日をなぜか遠くに思える日心のすきまに風ふきぬける　二年　猪狩　早苗

○……中学文集「いわき」18号から……○

効果

六年　鈴木　茂子

【評】字くばりや、文字の中心がよくとれている。少し細いが、充実した線である。

（平三小・藤田信正教諭）

平三小・6年　鈴木　茂子

きつ

四年　門脇美津江

【評】力強い書き方で形もよく整っている。名前をくふうするとよかった。

（平三小・藤田信正教諭）

平三小・4年　門脇美津江

新書紹介　図書館

▽磐城＝空のひつじかい（今西祐行）白いぼうしの丘（佐々木たづ）ビルの山ねこ（久保喬）孤島の野犬（椋鳩十）カビ・キノコの働き（小川真）八郎太郎（菊地敬一）なけないゆかちゃん（やまなかひさし）消えた新聞少年（ヒルディシク）小包が運んできた冒険（ジェラルド）エミリーちゃんとジドニーちゃん（ドミティー）赤ちゃんの国のお母さん（なかえよしお）母のない子と子のない母と（金井栄）小さい心の旅（関英雄）宇宙からの声がきこえる（金子務）にんじゃごっこ（舟崎靖子）クマのプーさんと魔法の森（ミルン）大きいツリーと小さいツリー（ロバート・バリー）こねこのトムのおはなし（ピアトリクス）あっちゃんのよんだ雨（さとうさとる）ぴーちゃんにじにのる（まついのりこ）アルフレッド王の勝利（ホッジス）野ばらのうた（山里ゆり）ささやき山の秘密（ジョーン・エイケン）2ひきのわるいねずみのおはなし（ピアトリクス）海と生物（服部朋彦）ビューンの花（平塚武二）

たん焼きと季節料理
宴会は20名様までご商談・ご会合にご利用ください
●ご予算に応じます
すゝき
いわき市平・ひかり座前・電74—8485

洋装　モンシェリー
平字白銀町8・太田ビル3F　☎23-8140
高級舶来・国産布地　オーダー専門店

ローンズ シンエー
即融資
☆サラリーマン 主婦 OL 歓迎（秘密厳守）☆
☎23-6673
平谷川瀬字双藤町（小野整形医院前）

金融　サラリーローン
無担保無保証即融秘密厳守
《奥様優先融資中》
会社員・OL・自営歓迎
23—6180
セブンクレジット
平字月見町・資生堂ビル前

■鍋もの、天ぷら、うなぎ、陶板料理■
■宴会場40名様まで■
■仕出しも承っております（5名様より）■
◆宴会場40名様まで　◆専用駐車場もございます
大衆割烹　味覚の殿堂
平のご汁屋
いわき市平・かじ町　電（0246）74—7234（食堂）22—3972（割烹）

あなたの佳き日のために
結婚式は平市民会館で
しあわせいっぱい
演出はあなたが主役です
●持ち込みをしなくても料理から新婚旅行まで、婚礼に関するすべてのものがそろいます
●費用も格安にて奉仕
平市民会館食堂
平字三崎1　☎74—8600
三崎会

コーヒー専科
珈琲倶楽部
松村病院前
第三不二屋ビル

東映
さわやかな……
…明日へのはばたき！
＊毎日24時間営業
東映サウナ
☎23—1926（イクフロ）
★入浴料……￥1,000
★回数券（10枚綴）…￥8,000
★マッサージ料……￥1,500
いわき市平・十五町目2●東映24ビル

健康歳時記

これからは 風邪に注意

深まりゆく夜の冷え込み

九日は〝寒露〟だ。寒露というのは二十四節気のひとつ、草木に降る露も冷たく、冷気が秋の深まりを感じさせる日なのだ。

とくに秋晴れがつづくと、夜は冷え込み、露が凝結したりする。昼間の快晴にだまされ、軽い寝具で寝たりして、カゼをひかないようにしなければならない。

普通、秋にカゼをひくと、冬にもひきやすい体質になるという。それだけに〝寒露〟という言葉をきいたら、すぐにカゼを連想するようになりたい。あるいは、こうした気の配りが現代人の〝二十四節気の読み方〟といってもいいだろう。

寝具はマメに着脱するようにする。とくに気温の変化に敏感な赤ちゃんには、細心の注意を払い、着衣の調節を面倒がらずにしてあげなければいけない。

ビタミン豊富な柿

秋とくれば柿の味を忘れるわけにはいかない。柿の現産地は日本、中国、朝鮮とされ、学名も〝ディオスピロスカキ〟と、ちゃんと日本語がはいっている。

さて、肝心の栄養価だが、特徴はビタミンAとCが豊富なことだ。ビタミンAは〝上皮保護ビタミン〟といわれ、皮膚や粘膜のガードマンといった存在だ。これからのカゼを予防するには有力な武器でもある。

一方のビタミンCは血液の酸性化を防ぎ、疲労をぬぐい去る働きを持っている。とすると、美味な酸性食品の多い秋にはますます必要だろう。

里ふりて柿の木もたぬ家もなし

松尾芭蕉

カゼを予防するための有力な武器に

食欲の秋だが…

「そんなにたくさん食べたら、胃拡張になるよ」といったセリフがきかれるシーズンでもある。こんな言葉を使っているとき、頭のなかにあるイメージは、胃が大きくなったところだろう。

医学的にいうと、ガンやかいようなどで、胃の幽門のところが狭くなり、食べものがつっかえ、そのため胃が広がるのが〝慢性胃拡張〟。一方〝急性胃拡張〟というのは、急性感染症や、糖尿病、肝硬変などの慢性疾患、そして、暴飲暴食によって生じる。

だから、多食による胃拡張といえば、急性の場合だけ。しかし、暴飲暴食は、胃自体としても歓迎するものではないことははっきりとしている。

だから、胃拡張はそれをいましめる意味に用いていいではないか。食欲の秋、胃拡張に気をつけよう。

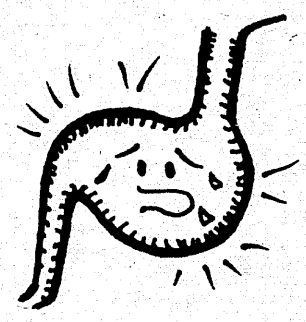

なんともいやな急性胃拡張

抜け毛

毛も身の内、いたわろう

「あの、また五本も…」――朝、髪をとくとき、そんな寂しい思いをしているのではないだろうか。秋は抜け毛の増える季節なのだ。

なぜ、そうなのか。一般的には夏の〝つけ〟が回ってきたと考えられている。つまり、夏は頭髪の痛みやすい時期だけに相当に疲れている。そして、秋になって抜けていってしまうのだ。

汗やほこり、ときには海水浴で塩水につかる。そして強い日差し。まして、ことしのような猛暑だとその傾向はますます強くなる。と同時に食欲不振で栄養不足となっては、抜け毛がつづくのは当たり前だ。

その対策だが、まず、週に一度は洗髪し、そのとき、地はだを十分にマッサージする。養毛剤なども使おう。

そして、栄養が回るように良質のたん白質を摂取する。休養の睡眠も忘れてはなるまい。要するに体力の増強を心掛ければいいのだ。

モチと行事

食べ過ぎてしまうが…

陰暦十月の亥の日に餅（モチ）を食べれば万病を除くことができるという伝えがあり、農村の行事としていまでも地方によっては盛んである。

〝亥の子餅〟といって、新米で餅をついて贈り合う。その夜は、子供たちが新ワラをナワやツタで巻いて棒にしたようなものを持って、家々を訪ね地面をたたいて回る。すると、家の方はこの音を喜んで餅や菓子を与えたりする。

この風習、いまは関西が主だが関東では同じ行事を〝十日夜〟と呼んでいる。

餅というのは、とかく食べ過ぎてしまうものだ。それにもかかわらず、多食させたら〝除く〟どころか病気を〝招く〟ことにもなりかねない。

亥の子餅町へ配りに来て遊ぶ

出羽里石

生命力おう盛なハゼ

なにしろ、ハゼは「わく」といわれるくらいで東京湾のハゼは一兆匹もいるというのだから心丈夫な話ではないか。

これだけ繁殖するのだから生命力の方は抜群、そういえば荒海のなかでも十分に生息するのだからたくましくないハズはない。

が、魚の生命力と栄養価はかならずしも一致しない。成分表をみても「これは…」とうならされるものではないのである。

が、ハゼは海釣りの初歩ともいう。秋晴れの一日、海に遊ぶことがどれほど健康にいいか。しかも、ハゼはなかなかに美味でもある。とくに釣り揚げたのをその場で天ぷらにするなど、すばらしいではないか。甘露煮や南蛮づけという料理法もある。

なお、彼岸の中日に釣ったものは中風に効くともいわれているが…。

海に遊び美味を楽しむ

＊温かいムードのあなたの談話室＊
スナックバー
フレール
営業時間PM5:30～11:00
平駅前（世界館ビル東隣）
☎74―4897

七五三髪かざり
前差し・横差し・くす玉・かのこ・ちんころ掛
りぼん・はこせこ・帯締め・せんす
美容用品の店 ワカマツ
いわき市平字南町60　平大通り（東邦銀行となり）☎㉔5227

寿司　天婦羅　うなぎ　仕出し①
弥助 (53)4221
小名浜花畑町
●遠方でも出前致します●弥助出前センター

ただいま⓪（ゼロ）匹
ねずみ　ごきぶり
シロアリ　キクイムシ
☎26-6561
ネズミ・害虫のガードマン
協和エムザー

Mini Vague
君は、ミニバーグ。
この秋のおしゃれはミニバーグで
●毎週金曜日は夜8時まで
ヘアクリニックサロン
SB さち美容室 平・正内町 ☎22－3963
←平駅　ヨーカドー　6号国道　大塚ガス電器　喫茶 優　正月荘　さち

運転資金のご相談は…日証
☆融資額　100万～3千万円・金利　日歩5銭から
☆条　件　不動産　商業手形　有価証券　その他担保
☆毎週水曜日は定休日です
TEL・22―1548～9
有限会社 日証
いわき市平字田町37の6

耳鼻咽喉科
気管食道科
放射線科
大和田医院
院長　大和田一郎
▽入院応需△
いわき市平字南町
電㉔三三八七（みみはな）

〔診療時間〕
○平　日　午前九時～正午　午後一時半～五時半
○土曜日　午前九時～午後一時半
産婦人科
皮膚科
泌尿器科
福島医院
植田町本町二丁目四の二二　電（勿来）②三五二八
市営植田駐車場前

■入院設備あります
吉田直政整形外科
いわき市平・仲間町　電23－6343
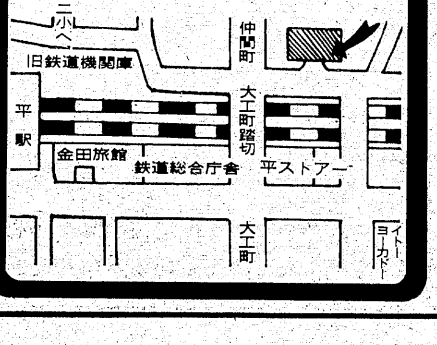

サラリーローン
電話担保融資
ローンズ サンヨー
☎(74)4482

香りとふれあいの広場……
黒炒豆へあなたも！
☆おいしいコーヒーを、心をこめてつくり上げます
黒炒豆グループをよろしく！
★各店　駐車場完備！
事業本部　☎27―4801
大黒屋店　☎23―1111（250）
童子町店　☎22―2919
十五町目店　☎74―4941
小島店　☎27―3410
サンドーレ大黒屋店　☎23―1111（312）
中町店　☎23―5987

護国の霊よ安らかに

フィリピン戦跡巡拝　阿部力

題字・坂本　勇

②

「比島戦没者の碑」建設秘話

この「比島戦没者の碑」の建立について、若干述べておきます。日本政府は、フィリピン全島において戦没した五十一万八千余名の霊を慰めるため、昭和四十七年、フィリピン政府と交渉をかさねた結果、フィリピン政府の好意により、マニラ市の東南約七十㌔の台地にある、ルソン島ラグナ州カリラヤの国立公園の中に、十二㌶の敷地を無償提供を受けて建立したものである。設計は工学博士谷口吉郎氏（千鳥ケ淵戦没者墓苑及び硫黄島戦没者の碑設計者）に依頼した。谷口博士は設計にあたり、四十七年八月上旬マニラに飛び、たまたま南部ルソンの水害にあい、危険もいとわず現地に行き、つぶさに視察し、悲惨な戦闘をしのび、多くの将兵の犠牲者に思いをいたされ、碑は簡素にして清浄なものでなければならないとの考えのもとに設計されたといわれる。

石碑は、ご遺骨を納める遺骨箱を型どっている。これは勇敢に戦い、祖国の礎となられた勇士の霊を象徴する。石材は、茨城県稲田産の白いみかげ石で、それを福島県産の黒みかげの台石とともに、重量感のあるどっしりした万成みかげの台座の上に安置してある。この台座の底部には、遺品の銃（じゅう）剣、鉄かぶと、飯盒（こう）、水筒がステンレス、スチールの箱に密封されて納められている。石碑の後方に長方形の障壁が造られ、両端が袖のようになっている。これは遠く祖国を離れて国に殉じた将兵を、肉親のあたたかい懐に迎えることを意味するといわれる。この障壁は鉄筋コンクリートで造られ、タイル仕上げで正面石側上部と左側下部、及び片側袖の裏側に黒の稲田みかげの碑板がはめこまれている。これらすべての碑名などの揮毫（こう）は、日展審査員金子鴎亭氏によるものである。

工事は加勢造園株式会社が行い、四十八年二月上旬着工し、主碑の石材などは同月二十七日、日本航空株式会社の協力によって空輸し、三月二十五日竣工をみるに至った。今くすべてにおいて見事な物である。この遺骨箱を型どった石碑の前で、靖国神社より頂だいしてきた御神酒、花輪、生花、はるばる祖国日本から持って行った塩、お水、餅、お米、お酒、好物だったそれぞれの品々などを、種々の物をお供えして、団長を中心に参加者全員による、合同慰霊祭を挙行した。

奇跡!! 慰霊祭直後 雨上がり 晴れ渡る

墓地を監視する武装警官

我々の意が、誠が、心が中天の霊に通じたのか時に霧雨が、驟（しゅう）雨にわかに降り来り、父が、夫が、兄が、弟が、肉親が、無情さを新たにした次第です。そして十数分ののちには雨も上がり陽光輝き、その奇跡というか、不思議さを目の当たりに体験して、これをしもまさしく、霊雨というのである事を貴重な体験をさせて頂いた次第です。

池や滝など配置された霊園

主碑の手前にある、これも鉄筋コンクリート造りの吹き抜けの拝殿兼休憩所には、どこから来たのか現地の子供達がたむろしており、その健康そうな、明るい人の良さそうな顔色を見る時、かつて血なまぐさい戦争があった事など、とても信じられません。この霊園にはまた人工の池、橋、滝などが美しく配置され、現地人の憩いの場所になる事もそう遠い事ではないと思われます。管理事務所には記帳簿が置いてあり、志を置いて署名するようになっている。

合同慰霊祭が終了し、これより各班に分かれていよいよめいめいの戦没者の場所へ慰霊の旅が始まる事になる。我々は北部なので、又マニラへ引き返しました。我々のガイドは、世界各地を回ってあるいている中に、アルバイトで始めた通訳が本業みたいになり、学生生活から、こうして外地で通訳をして暮らすようになってしまったと、本人が言ってる仙台市出身の若い男性高橋氏である。

明けて二十二日、昨日と同じ観光バスにて北班独自の慰霊の旅に出発しました。「モンテンルパの夜は更けて」の歌のあるその地は、現在、刑務所になっているが、車での通行はフリーパスで、我々はその中を車で、日本人戦犯の処刑された墓地へと進んだ。そこには刑余者を監視するのと、この日本人戦犯の墓地を監視するためと、我々には思われた監視所が建って、一人の警察官が武器を持って立っていた。

この墓地には関係者の多くの石碑があり、お地蔵さんも建立されていて、その遺族の悲しみの深さがしみじみとしのばれた。警備の警察官の差し示す丘に一本のこんもりした熱帯樹が立っていたが、その下に埋葬されたといわれている、しかしなぜか、数十年たっている現在、もっと大木になって良いはずなのにならないのは、英霊の怨念のため生長出来ずに、今の姿なのであろうとの話であった。

（次回は9日）

『比島戦没者の碑』を参拝して……

生活メモ

パーマをかける時は……

パーマネントの原理は一八七二年に考案されたが、一般化したのは一九〇六年、英国のカール・L・ネスラーという美容師が大いに宣伝につとめたからだ。一大デモンストレーションを行った。

これによって、広く世に知られるきっかけとなったという。いまでは女性ばかりか、男性までもがパーマをかける時代となった。

だが、パーマをかけるときは、その前に毛髪をいたわってやりたいものだ。毛染めした髪や、いたんだ髪をそのままにしてパーマをかけたりすると、ますます毛髪を悪くする。抜け毛の増える原因ともなるようだ。

ヘアクリームをつけて、柔らかいブラシで一日に二回くらいブラッシングする。また、髪を洗うときも強くこすらないで、あわでよごれをとるように、軽い二度洗いがいいだろう。そのあとオリーブ油などをすり込んでおく。

こうして、髪が生き生きとし、弾力を取り戻してからパーマをかけよう。

"土"に感謝する……

十月の第一土曜日を"土の日"とした。今年は七日がその日。全国農業協同組合連合会が、農業の母といっていい"土"に感謝するために設けたものだ。

十月の"十"と第二の"一"をプラスして"土"。それに土曜日というわけだ。土壌の改良指導とか、野菜の無料配布などを行ったりしている。

このごろは家庭菜園が定着してきた。食生活に欠かすことのできない野菜にしても、現代の流通機構を考えると、はたして新鮮なものが入手できるかどうか。

こうしたことも、家庭菜園が流行する理由の一つ。この家庭菜園でもっとも大切なのが土だ。いい野菜を作るには、いい土をというわけ。こうしてみると、土が"農業の母"というのは決していいすぎではない。

汚染された土からとれた農作物が、人体にさまざまな障害をおこした事件も少なくない。われわれも、もっと"土"の重要性を認識すべきではないだろうか。

植物にかぎらず、動物にとっても土は"母"だ。

植物性食品の日を……

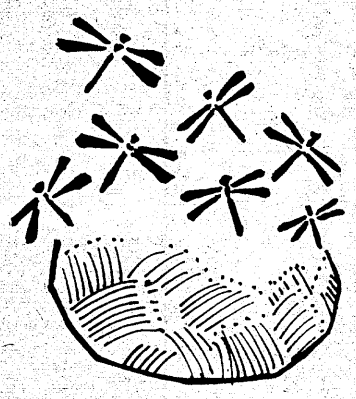

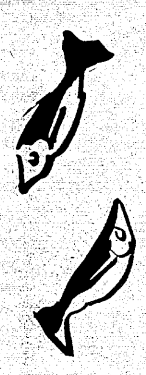

福岡市箱崎宮の放生会は、いまでは博多随一の九月の年中行事なのだ。

これは殺される運命にある魚や鳥などを放って、しばしの余生を楽しませてやるという行事。インドでは釈迦在世のときから行われ、人間の窒悪を現しているという。

それはともかく、日ごろ、動物性食品をとりすぎる傾向にある現代人は「窒悪のこころ」もこめて、時には植物性食品にするのはどうだろう。

おりから、味覚の秋だ。植物性のものにも、たくさん美味なものはある。

もちろん、動物性食品は栄養的にいっても、高たん白で重要なものだが、現代人の食生活では、これに片寄ってしまっているのだ。それに酸性食品なために、いろいろと弊害が出ている。そう考えると…。

放生の魚桶よよと僧になふ

中谷華尚

人の和で企業が伸びる
カネボウ ナガイ 白衣
ブレザー 作業服 事務服
ユニフォーム総合商社
タカヘイ
いわき市内郷御厩町久世原（6号国道　共立病院前）電26 2910

あなたの町の ローンズいわき
☆手続き簡単・即融
☆お勤めの方、どなたもOK
☆主婦・学生の方、相談応ず
☎21—2398
平字五町目、達美マンション2F

●きれいな印刷
●はやい印刷
事務帳票　・カーボン印刷
会議資料・挨拶状・チラシ
ダイレクトメール
コピー・電子製版
タイプ・写植印刷
株式会社 平和印刷所
平谷川瀬字明治町　TEL・㉔6776

胃腸科 内科 柴崎医院（36）4555
■院長　柴崎一彌　■いわき市好間町下好間字鬼越101

入院随時
井苅 整形外科 神経科 外科 医院
院長　井苅義憲
いわき市平字下の町（常磐交通第1営業所東）電㉔2566

精神科・神経科
財団法人 新田目病院
院長　新田目五郎
本院　いわき市平字才槌小路　電㉔四三一七～八
分院　いわき市平上荒川字安草　電㉔四三一九

【入院応需】
藤岡産婦人科医院
院長　藤岡　通
いわき市平字佃町5の4
TEL・受付74—8851
病室23—0190
23—2961

〔入院応需〕
内科・整形外科
内木外科胃腸科医院
院長　内木詢一
☎22-5102
平・大館31
（久保町バス停前）

医療法人 福島アフタケアー協会
▷内科
▷整形外科
▷胃腸科
大河内病院
院長　鴇田征夫
いわき市内郷御厩町折返21の1
電26—2588（代）

胃腸科・内科
●診療時間
9時～6時
村上胃腸科内科
院長　村上　勲
平字四町目26　鶴屋ビル2F
電23—0334

"フリーバス"山あいを走る

常磐交通で東北初の試み

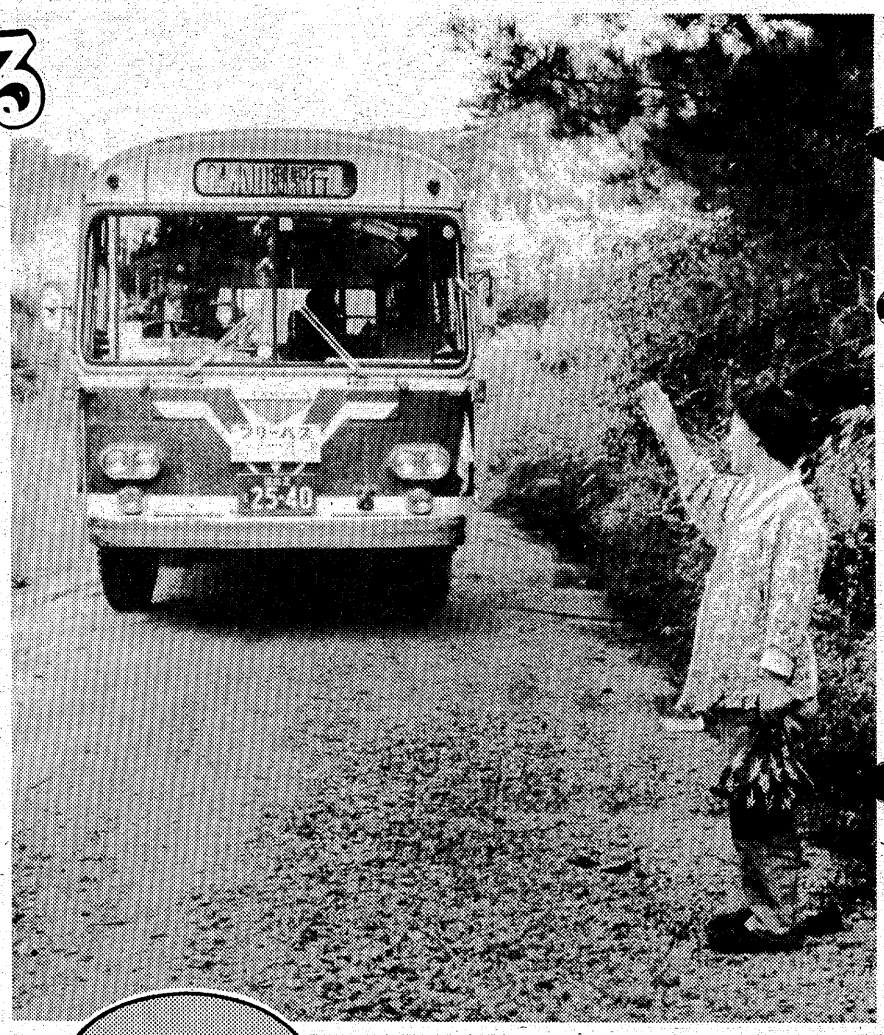

▲"戸口から戸口へ…"をモットーに　停留所以外でも乗降自由　便利になったとバス利用の地域住民は大喜びだ

いわきの分水嶺・阿武隈の山並みを縫って、東北地方（仙台陸運局）では初めての乗降自由というフリーバスが、今月二日から常磐交通の過疎路線を走り始めた。これは、一定の区間に限ってバスを乗合タクシー化し、停留所以外でも旅客が自由に乗降できるようにしたもので、利用者にとってたいへん便利なシステムといえる。

フリーバスが運行されてから四日目だが、沿線住民の反響は大きく「おらげの前からバスに乗れるなんて、夢のようだな。これからおらの自家用車みたいだ」とお年寄りは大喜び…。通学生も、そばで大きくうなずいてニコニコ。

常磐交通では、フリー区間を、①上小川～内倉間（平～内倉線）②高崎～夏井駅間（平～川前～小野新町線）③永井入口～仲町間（平～差塩線）④上三阪駅～後川間（上三坂～小平線）⑤夏井駅前～川内農協前間（川内～小野新町線）の五路線に設定、運賃は、旅客が乗車した区間の外側の最も近い停留所間の料金を…ということだ。

▲新システムを尋ねるお年寄りに　ていねいに説明する車掌さん　ツーマン方式ならではの温かさ

カメラアイ

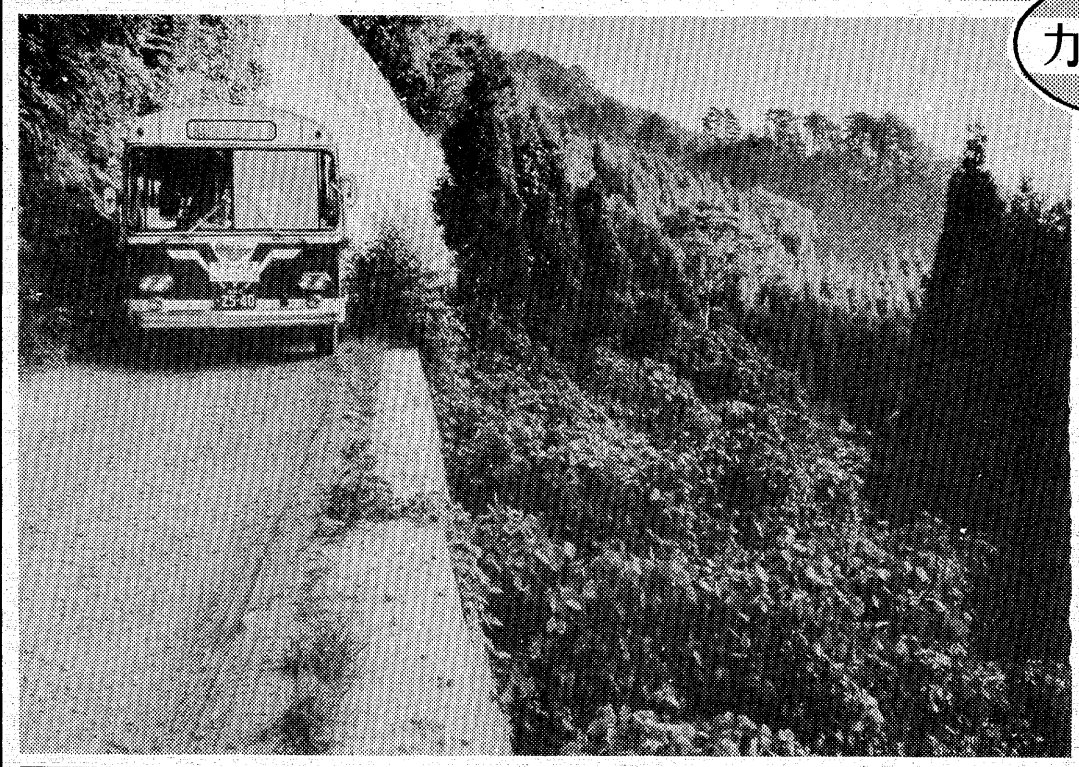

◀険しい山道を走るフリーバス　現在道路の拡幅工事が進められているが　ここまではまだ　冬季の積雪と凍結　車のすれ違いが肝を冷やすという（平～内倉線　芋島付近）

▲フリーバスに取り付けた表示板　ツーマン方式で車掌も添乗するので　きめ細かいサービスができる

中国料理ひと筋の確かさ
各種ご宴会　ご会合に　ご利用下さい
■営業時間／午前11時～深夜12時
香華
純中國料理 香華
平駅　並木通り　大通り
平字田町65の1　☎21―2160

電動 重量シャッター　パイプシャッター　軽量シャッター　地元製造　販売　施工
株式会社 東北シャッター製作所
本社・工場　平塩字風内107　電74―3628

装いにさわやかなエレガンスを……
思いやり　愛着が生まれるクリーニング
白銀クリーニング
本店　いわき市平字白銀町2　☎74―6074
支店　（駐車場完備）明治町9　☎22―2183

'78秋冬の京呉服
新柄発表展示即売会
❖ご婚礼衣裳・七五三晴着
およばれ着から中振袖まで❖
とき　十月七日(土)八日(日)九日(月)
《三日間限り》
ところ　いわき市平字才槌小路
渡辺呉服店
当店（店内催し）
きもの美に名匠が心こめて秋風に詠い伝統のきびしさの中に山紫水明を染め縦横に秋を織りなす気品と格調……東西より選びぬかれた新作品を多数取揃えて秋の展示会を催します
どうぞこの機会にお誘い合わせの上ご高覧下さいます様お待ちしております
七五三お祝着発表会
お子様の成長を祝って…
展示品目
◆留袖◆絵羽織◆本場大島紬◆訪問着◆絞り羽織◆村山大島アンサンブル◆附下げ着尺◆袋帯◆正絹お召◆染小紋着尺◆袋なごや帯◆色無地着尺◆染小紋羽尺◆本筑博多帯◆白生地◆七五三お祝着◆正絹紬◆道行コート地
高級呉服全般
御買徳品
持越京呉服
正札の五割～三割引大奉仕
●お買い上げの方に記念品を進呈致します
きものローン
わずかな頭金　わずかな毎月のお支払いですてきなきものがお求めいただけます
渡辺呉服店
いわき市平字才槌小路　☎74―二八六八

心のふれ合う環境めざす

市総合社会福祉大会

9日　弱者救済へ市民活動

「心のふれ合う福祉環境づくり」をスローガンにした、「第四回いわき市総合社会福祉大会」（市、市社会福祉協議会共催、本社など後援）が九日午前九時半から、平市民会館で開かれる。

同大会は、高まる社会福祉施策の中で、今だに恵まれない生活環境を強いられている社会的弱者を救済するため、現実をよりよく認識、広い市民の協力と理解をもとに自主的活動を展開する基礎づくりをネライとするもので、市内の福祉関係者・団体をはじめ約千五百人が参加する。

大会では、明るい社会づくり運動中央本部の村瀬雅貞理事が『心のふれ合う福祉環境づくりのために』と題する講演を行うほか、五日に開かれる研究委員会での研究結果が報告され、大会決議文を採択。続く式典では、福祉の向上に努力した市民や団体を表彰するほか、去る七月七日に開かれた「第二回チャリティー・バイキング大会」での収益金が各福祉施設や団体に配分される。

幼稚園、保育所の入所計画

公私立とも11月から

いわき市内の公私立幼稚園、保育所の五十四年度入所受付時期がこのほど決まった。

それによると、公立十八幼稚園と四十六保育所、それに私立十四保育所は十一月十日から十二月十一日までで、公立幼稚園の募集人員は四歳児が千百四十人、五歳児が九十九人。公立保育所は定員が四千二百七十人。私立保育所は三千百九十二人となっている。

一方、私立三十五幼稚園の受け付けは十一月一日から同三十日までで、三歳児から五歳児までを合わせ、二千百人前後となっている。

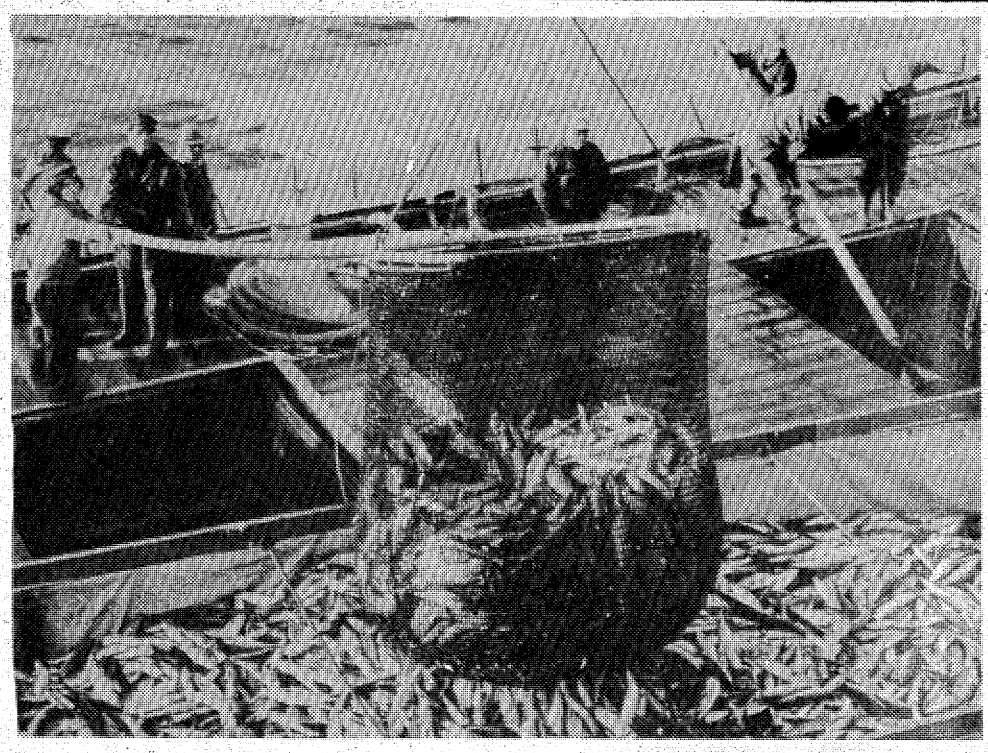

小名浜港のサバの水揚げ

小名浜港に秋サバ

漁場は青森沖　きのう350トンを水揚げ

きのう四日の小名浜港は、秋サバ三百五十トンが水揚げされた。巻網船二隻が青森県沖漁場から運んで来たもの。まだ漁場が遠いので本格的水揚げは先になりそうだが、それでもも一隻入港予定があったのに、都合で入らなかったので、この程度で終わった。ハマ値は三十二・三～二十九・五円だった。

業界筋の話では青森県沖のサバは大漁で、四日の八戸港は七千トンも出回り、値段が暴落したところへ氷が不足している。そこでサバを積んだ漁船が南下を始め、小名浜まで足を延ばしたというわけ。魚群が南へ移動を始める十一月前後ごろ、本格的な秋サバラッシュがやって来るだろうということである。

出光興産小名浜石油基地が完成

月末に稼働、月300万キロリットル

小名浜石油基地に進出した出光興産小名浜油槽所の完成祝賀式は四日午前十一時から行われ、浜通り全域、中通りの二本松以南、茨城県北部の基地として月末からスタートする。

石油基地は泉町下川字大剣の富士頭産小名浜油槽所わきの二万五千三百平方㍍。千百九十～千九百四十㌧㌔㌔の石油タンク十三基を備え、貯油能力は計二万一千九百四十㌧㌔㌔。うち五基の九千二百㌧㌔㌔は軽油用。

今月末から稼働、当初は月産三万㌧㌔㌔を予定、二、三年後には五万㌧㌔㌔を予定している。

出光石油はこれまで茨城県日立市と福島県郡山市から同エリアに供給していたが、これが小名浜に一本化される。

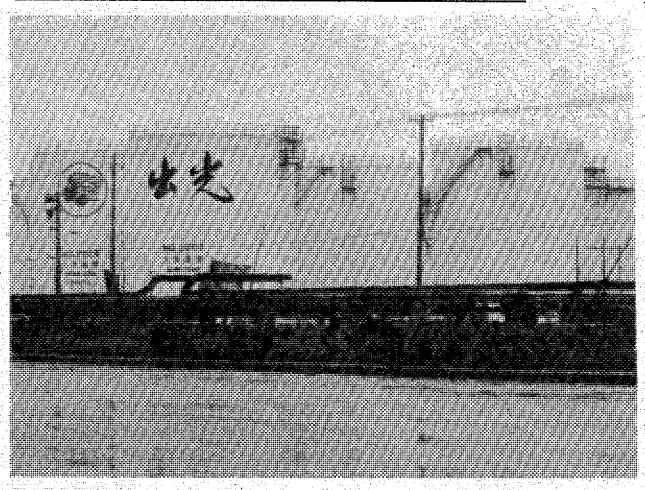

完成した出光興産の小名浜石油基地

献血組織リーダー研修会

20日、文化センター

県は二十日午後一時から、市文化センターで浜通り地区献血組織リーダー研修会を開く。

地域や企業ぐるみで組織している、献血友の会の育成強化を図るのが目的で、当日は献血協力団体、各保健所の代表などが参加し、県赤十字血液センター・山内正人所長の「保存血液の製造から供給までの仕組み」、県保健環境部・川上義雄課長の「献血推進事業の現状と献血組織の役割について」と題した講演を聴き、この後、献血友の会の事例発表がある。

国際文通週間切手を発売

6日、少ない発行枚数

郵政省は六日に『国際文通週間切手』（百円）を発行、全国の各郵便局で売り出される。意匠は〝山鳥図〟。金、赤、青、緑などグラビア六色刷り。縦三十五・五㍉、横二十五㍉の大きさで、全国の発行枚数は二千二百万枚と少ない。

【六日発売の『国際文通週間』切手】

緑濃い欧米に驚く

〝若人の翼〟19人が帰国報告

県の海外派遣事業「若人の翼」の帰国報告会は三日午後二時から、県いわき合同庁舎で開かれた。

同事業でこれまでに海外派遣研修を行ったOBで組織している、県青年海外派遣友の会いわき支部が主催したもので、当日は先に同事業で欧州、北・南米などを二週間にわたり派遣研修、このほど帰国した市内の参加者十九人が出席し、一人ずつ帰国の報告を行った。

県いわき行政事務所・水戸研一所長のあいさつなどがあって、参加者全員が一人ずつ、派遣国の印象や体験などを話したが、欧州コースの参加者は「日本と違いどの国も緑が豊富なのには驚いた。道路沿いには街路樹、また民家には庭木が植えられ、花壇には花が咲いている。文化も進んでいるという印象を受けた」、北・南米コースの参加者は「近代的な農業経営が行われていた。青年活動も活発」とそれぞれ研修の成果を報告した。

ナシ狩りの参加者を募る

勿来勤労ホーム

勿来勤労青少年ホームは十五日赤井でのナシ狩りの参加者を募っている。ナシ狩りは平赤井の小野農園で行うが、ソフトボールやバレーボール大会も行って青春の一日を楽しむ。千円。申し込みは九日まで。

へイさん

9358　中島安男

くらし随筆

静かな激動

雄文倉勝

碁の客は大概にして女房寝る（古川柳）

盤面に対した二人、黒白の布置ら列にしたがって、宇宙の発生と万物の生成。存在、滅亡の推移が夢幻にも似た速さで展開し、あるときは渦巻き、あるときは停滞しまた狂奔する……永い歴史は一局の遊びの過程に凝縮した形で進行する……そして、他をかえり見ることを忘れたかのように陰陽応対に熱中します。

◇

碁のふるさと

碁は、中国の黄河地帯かそれともチベットとか、諸説があります。生活から奪うことのできない興味あふれるこの不思議な石と盤のもっている意味を尋ねてみたいと思います。

黒白の石は月・日にかたどって陰と陽の気をあらわし、円形の石はまるい天にならえ、四角で平らな盤は地をまた、四角の各辺は春夏秋冬を象徴しています。盤のたて、よこそれぞれ十九本のすじの交錯する目の数は三百六十一路、その中心の一路、極は北極星に比擬されて天元とし、三百六十路は一年の日の概数を表し、その路に九個の黒点があり、星目あるいは勢目と呼ばれています。何か権威を示しているようなこの星座は九曜星（一白水星とか二黒土星など）を意味しているものと思われます。さて、黒石を持つ者が先を打つことになっているのは、一日は夜（陰）の子（ね）の刻（前日の午後十一時から午前一時まで）からはじまるので、それに準じてのことです。

◇

人はいいます、碁は遊戯中の王であると。すべての遊戯は自分を忘れてけん騒になるが、碁では沈思が事じられます。布石は天体の運行であるとともに、地上のこと……いわば方形の地上に展開する人間の営み……千変極まるところを知らない盤上遊戯……そして遂に勝敗が、しかし……。

又けんかしにきたという仲のよさ。（古川柳）

（共立病院事務局長）

体力造りは食肉から!!
いつも新鮮な定評ある牛豚肉
松阪牛特約店
肉の緑屋
本店　平・一町目　電㉓〇一八五～六
支店　平・平駅前通り　電㉔二七九四

秋深みゆく……
食欲の秋は　野性のなごり？
シュンの物に　人肌の酒
●大小宴会承ります
一品料理　一楽
平・南町　電㉓七七六六

オカト貸衣裳店
いわき市平字五町目四（釜屋横通り）☎（74）5883

・配達敏速・
牛豚肉問屋
合資会社　伊東牛肉店
本店／平・六町目　電㉓8020
平・駅前　電㉔3180
支店／平・大通り　電㉓8030
電㉔8314

サービスタイム
（夜8時迄）
★ビール・ウイスキー…￥500
★ボトル……￥6,000
お早めにお出かけ下さい。
ニュー
ライラック
2階　パブ＆コーヒー・藤もよろしく
平・白銀町8　世界館ビル隣地下
☎23―2666

白馬の雪
ふるさとの酒
「酒と糖尿」
糖尿病には「ウイスキーが良いと信じている人が多いようです。それは糖質がないという理由からでしょう。しかしこれは糖質の制限のみを考えた昔の食事療法なのです。現代医学では一日の総カロリーの制限が最も重要なのです。
左表をご参考までに
酒類のカロリー（100g当り）
①ウイスキー　二二八・六
②焼酎　一四一・二
③清酒　一〇六・七
④ブドウ酒　八〇・〇
白馬の雪酒造（株）
☎七四―二八二五

愛谷複合遺跡

半年間で遺物13万点発掘

県内初の合口甕棺 平安時代

渦紋様の縄文浅鉢片も

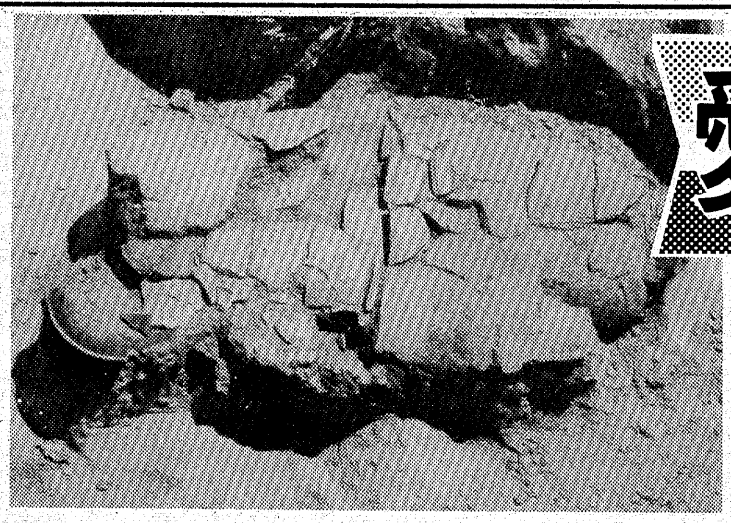

中世の豪族の貴重な手がかりが得られるものと注目を集めている「愛谷遺跡」＝いわき市好間町愛谷字大平地内＝の本格的な発掘調査から半年が経過した。これまでの調査の結果、同遺跡は縄文、弥生、奈良、平安などの先人が生活していた〝複合遺跡〟であることがわかり、出土した遺物は十三万点を超えている。最近は平安時代に使った県内初の嬰（えい）児の柩（ひつぎ）が発見されるなど、同遺物は各方面から大きな期待が寄せられている。

同遺跡は調査規模、期間とも市内最大のもので、縄文時代の集落跡と中世時代の豪族の館跡が重なっているとされ、調査前から関心を集めていた。今年の一月にクワ入れをし、四月から馬目順一市文化財調査委員を発掘担当者として、本格的な調査を開始した。

これまでに出土した遺物は縄文をはじめ、弥生、奈良、平安など各時代の土器太鼓や土偶脚、須恵器（すえき）、浜通りでは珍しい天王山武土器の破片、ルソンから渡来したとみられる茶器片など貴重な遺物が続々出土、同遺跡の事務所には十三万七百点余の遺物が並べられている。

先月には、平安時代に生まれて間もなく死んだ赤ん坊を入れる「合口甕棺」（あわせぐちかめかん）が発見された。二つのカメを合わせて、この中に赤ん坊を入れ、埋葬するいわばカメ棺で、大きさは二つとも直径約三十㌢、長さは合わせて八十㌢ほどのもの。県内では初めての出土で、東北でも十例ぐらいしかないという。このほか有縞渦紋といわれている裏側にウズの紋様が朱で書かれている縄文時代中期の浅ばちなども出土している。

一方、中世の豪族が住んでいたとみられている同遺跡の〝メーン〟居館は七月上旬から作業が進められ、今月末で調査が終了するが、期待されていた柱の跡などはまったく見られなかった。しかし、この場所は数年前に調査した植田町の旧植田中学校跡にみられた連郭式の館跡より古い囲郭式のもので、敵が攻めてきた時など、いわゆる〝有事〟の際だけたてこもって利用、生活はしていなかったということが確認できた。

今後は、この居館の調査が終わり次第、居館の屋根づたいに西側の「物見台」を調査することにしており、馬目調査委員は「そこは、これを見つければ何らかの手がかりが得られそうだ」と期待を寄せている。

【㊤平安時代に使ったえい児用の柩・合口甕棺㊦裏にウズの紋様が書かれている縄文時代の浅ばち片】

「新撰組」正副組長に猶予の判決

暴走族 被害者の点も考慮

薄磯海岸での集団暴行事件で、傷害容疑に問われているいわき市平豊間字塩場一、暴走族「新撰組」リーダー、船員鈴木克己(三)と同字八幡町七、同副リーダー、無職山田孝(二)の二人に対する判決公判が五日午後一時十五分から、福島地裁いわき支部で開かれ、同支部の須藤繁裁判官は、「加害者ではあるが被害者でもある（二人とも殴られて相当なケガをしている）。」として、鈴木に懲役六月（求刑八月）執行猶予三年、山田に同十月（同十月）保護観察つき執行猶予三年の有罪判決を言い渡した。

判決によると山田は七月二十五日午後十一時半ごろ、仲間の少年数人と共謀、同市平薄磯字宿崎二三ノ四地内の「山六観光」前駐車場で、対立関係にある暴走族グループ「ブラック・キャッツ」のメンバー二人（いずれも未成年）に殴る蹴（け）るの暴行を加え、顔などにそれぞれ約一カ月の重傷を負わせた。

また鈴木は約二時間後の二十六日午前一時半ごろ、仲間数人と共謀、自宅近くの床屋前で、木刀や角材を持ち出して同市常磐下湯長谷町町下四一ノ二、「フ」メンバー、土工本田治夫(二〇)＝凶器準備集合・傷害容疑で公判中＝と同市平北白土字穂積三五ノ四、同、防水業根本俊一(二〇)＝同＝の二人の頭や腹を殴り、本田にろっ骨骨折で約一カ月、根本にも約二週間のケガを負わせた。

同事件では、乱闘に参加した市内三つの暴走族メンバーのうち鈴木ら十二人が起訴され、高校生や女子を含む十八人が家裁送致処分となっており、鈴木ら二人が最初の審判を受けた。

朝のラッシュ 乗用車と衝突重傷

五日午前八時四十分ごろ、いわき市常磐上矢田町戸石地内の県道（いわき～古道線）で、小名浜方面にUターンしようと反対車線に入った同市遠野町入遠野字久保目三八、農業佐藤又治さん(五一)運転の自動二輪（百二十五㍍）が対向してきた同市平山崎字馬場一四、会社員鳴原寛さん(二)運転の普通乗用車と衝突。佐藤さんは左足の骨を折って重傷。

いわき中央署の調べによると、佐藤さんは道路左側にいったん停止したが、止まっていた車の間から左右をよく確認せず、対向車線に入った。鳴原さんも前をよく見ていなかった。通勤時間と重なったため、現場は一時混雑した。

バイクと乗用車が衝突した事故現場＝常磐上矢田町

覚せい剤判決

福島地裁いわき支部の須藤繁裁判官は五日午前、いわき市小名浜大原字原木田前三五ノ一、店員力丸正(三七)にかかる覚せい剤取締法違反事件で、懲役八月（求刑同）保護観察付き執行猶予三年の有罪判決を言い渡した。

判決によると力丸は七月十一、十三日の二回、同市平中神谷字細田一二ノ五、大内マンション内の無職佐藤政一(三四)＝同法違反で公判中＝から、塩酸フェニルメチルアミノプロパンを含む覚せい剤粉末合わせて約一・一㌘を五万円で譲り受けた。

イヴァ・ザニッキを招く

あす民音例会

いわき民音十月例会は六日午後六時半から、平市民会館でイヴァ・ザニッキショーを開く。ヨーロピアン・ポップスの女王といわれるイヴァ・ザニッキは初のいわき公演、地中海の紺ベキの愛を歌う。演奏はザ・ビッグストーンズ、ストリングファンタジック・オーケストラ。指揮はピエロ・ソフィーチ。司会中当ユミ。

親和運動会 平第十四区親和会、同青・婦人会、久保町PTA共催の第十七回親和運動会は、八日午前九時から好間二小校庭で催す。老人の会「ハネムーン」、「親子仲良く」から班別対抗リレー、全員でのいわき盆踊りとプログラムは三十種目。

子牛セリ値が回復

15%アップの23万余円

いわき畜産農協の肉用子牛セリ市は三日、いわき家畜市場で行われたが、低落状態にあったセリ値は一年振りに回復し、生産農家を喜ばせた。

当日は生後七～九カ月の子牛百十六頭が出品され、次々にセリ落とされていったが、セリ値は初めから強含みで経過し、今年に入って最高値を記録した。

前回（八月）対比では平均が一五・四七%アップの二十三万三千六百四十六円。最高値は雌三十三万四千円、雄二十九万七千円。

平均値が大幅にアップした理由について、同市場は「出品された子牛の質がよかったため高値を呼んだのでは」と話しているが、このところ、セリ市を開く度に出品頭数が減っており、このため子牛の減産は肉用成牛セリ市にもハネ返り、高値が期待できるという思惑買いもあったようだ。

自衛隊応募者 昨年の一倍半

勿来で身体検査

自衛隊福島地方連絡部は三日、勿来保健所で自衛隊志願者の身体検査を行った。

昨年の一倍半の三十四人（ほとんど高校生）が応募、視力、聴力、内科、身長、体重などを調べたあと、平市民会館で学科試験が行われた。

神谷地区で市民体育祭 神谷体育協会地区市民体育祭は八日午前八時半から平六小校庭に地区民挙げて参加、地域民の理解と親ぎょを深め、明るく住みよい地区をめざす。

飯野で狂犬病予防注射 いわき市公衆衛生課は六日午前九時半から、飯野公民館で畜犬登録、狂犬病予防注射を行う。

あす才槌小路で粗大ゴミ収集 いわき市清掃課は六日午前八時半から、平・才槌小路地区で粗大ゴミ収集を行う。

いなり幼稚園で運動会 いなり幼稚園秋の運動会は八日午前八時半から平字倉前の同園庭で。

国井金物店に鍵（カギ）と錠前の専門部オープン!!

合カギすぐ作ります

先住者と同じ錠前を使っていませんか……。

カギと錠前は、ご家族の生命、財産を守る大切なもの。万全な状態かどうか、いちど専門技術者に点検させてみて下さい。
当国井金物店にカギと錠前の専門部がオープンしました。
ご一報下されば技術員が即参上、あなたの悩みを解決します。
当専門部は合カギの作製から各種錠前の販売、取付、交換、修理、アフターサービスまで一貫してお引き受け致しております。
カギと錠前に関するあらゆるご相談をお待ちしております。

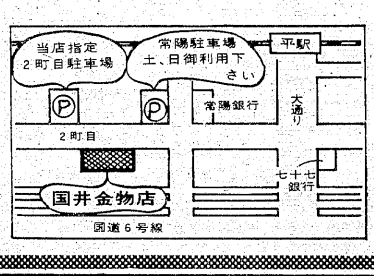

●安全を託す確かな技術の店

日本全国錠前師協会正会員　平・二町目

国井金物店 ☎74-4677

改正法、安全運転の講習会

自動二輪　中央署

いわき中央署は、減少傾向にある交通事故のなかで逆に増えている二輪車の事故を防ぐため、管内の自動車学校で安全な乗り方の実技指導と改正道路交通法（十二月一日施行）の周知徹底を図る講習会を開く。

県内では今年一～六月に、二輪車（軽二輪も含む）が関係した事故は百三件発生、八人が死亡、百四十四人が負傷しているが、初歩的な技術のミスで"死亡"といった重大事故につながるケースが後を絶たない。

このため、同講習会では白バイ隊員を講師に、①一本橋走行②ブレーキの安全なかけ方③コーナーリングの安全なかけ方④クランクなどの実技指導を行うほか、改正道交法のあらましも説明する。参加希望者は現在使用している自動二輪を各会場に持ち込むとよい。

日程は次の通り。

▽八日＝常交、平中央自動車学校（午前九時～正午）▽十五日＝日本太平自動車学校（同）▽二十二日＝三ッ矢太洋、湯本自動車学校（同）

会と催し　6日

【平市民会館】▽イタリヤ音楽祭（18時）
【勿来市民会館】▽呉羽UN製造部総会（17時30分）
【磐城市民会館】▽畜犬登録及び予防接種（10時）
【小名浜公民館】▽習字サークル、運転免許証更新時講習会（10時）▽お琴サークル、編み物サークル、生け花サークル（13時）▽手話サークル学習会（18時）
【常磐公民館】▽アートフラワーサークル（9時）▽婦人学級（9時30分）▽民踊サークル（13時）▽着付け教室、VYS（18時）▽油絵教室（18時20分）
【常磐市民会館】▽藤原バンド練習（18時）
【いわき産業会館】▽公文数学研究会研修会、玉掛技能講習会（9時）▽住友海上火災保険（10時）
【文化センター】▽ホンダ原付き免許教室、平友の会例会、池坊華道研究会（9時）▽紙人形講習会、平局中継交換設備工事打ち合わせ（13時）▽古文書解読講習会、平青年ゼミナール、フォークダンス例会、夕やけ会例会（18時）

校（同）

株式・前場

本日の市況は根強い物色人気のなか、中小鉄鋼、電線株といった業績急回復銘柄が買われ、薬品株の一角もしっかりとなった。主な値動きを見ると、松下グループの中で出遅れていた松下電器が四百万の大量買いに高値更新となり、東京製鉄、藤倉線など中小鉄鋼、電線株が商いを集め、ミドリ、藤沢薬、三共などが続伸していた。このほか芝セラミ、トヨタ通、ワコールなど中堅株が買われていた。半面、合併から日パル、王子紙が安く、日石も三日連続安となった。

主な高い銘柄は東宝三百五十円、住友精密百円、アイシン五十四円、松下二十二円、トヨタ車体二十四円、科研化学二十八円。

主な安い銘柄は京セラ五十円、アラ石二十円、中村屋二十円、四国電力五十円、ソニー二十円。

（地元銘柄）呉羽化六百九十九円、岡理ゴム四百八十五円、白煉瓦二百九十八円、日化成百五円、常磐興百四十一円。

ダウ四十四銭安の五千七百八十七円四十一銭。出来高一億七千万株。

（平・水戸証券調べ）

あすの運勢

小川石洲

十月六日（金・先勝）

【1月生】いたずらに先走ればつまずく、冷静に当たれ
【2月生】運気が不安定で変化が多い、慎重に取り
【3月生】情勢がはっきりせず迷いがある、控えめが安全
【4月生】なにかと変化が起こりやすい、慎重さ欠くな
【5月生】周囲と協調して結果よい、独断独走つつしめ
【6月生】引っ込み思案していては進まぬ、勇気で当たれ
【7月生】自分本位の言動はマイナス、冷静に取り組め
【8月生】あせって軽率に動くな、念には念入れてやれ
【9月生】なかなか思うようならない、だが努力続けよ
【10月生】あれこれ迷って好機失う暗示、だが軽率禁物
【11月生】ぐずぐずしていては好機逃がす、積極さ必要
【12月生】不安定運で情勢が落ち着かぬ、ゆとり持て

市況

魚類

五日朝の小名浜港は釣りガツオが出回った。底引のカニも多い。

【小名浜港】定置網船一隻五トン、底引船十三隻十五トン、一本釣船一隻八・五トン、イカ釣船三隻〇・七トン

▼カツオ　八千五百キロ　五〇一一二六六▼セグロイワシ　六千キロ　二三▼アカジ　三千五百キロ　六五〇一六五▼水ダコ　三千キロ　一九〇一一〇▼ドンコ　二千七百キロ　一五〇一一〇▼マツバガニ　千七百二十二キロ　七〇〇一六〇▼ムラサキイカ　七百五十キロ　二三〇▼メヌケ　六百キロ　六五〇一四〇〇▼サバ　二百キロ　三五▼サルエビ　百八十キロ　六五〇一一〇〇▼アジ　百五十キロ　五〇〇▼マコガレイ　百二十キロ　一一五〇一二〇〇▼ズワイガニ　三千四　三〇〇一二五〇

【江名港】底引船七隻六・三トン

引きづり船七隻〇・一トン

▼タラ　千六百キロ　四〇〇一二〇三▼アカシ　千五十キロ　七〇〇一一二〇▼サバ　六百八十キロ　三〇▼アジ　五百六十キロ　六八〇▼タコ　三百七十キロ　二〇〇一一〇〇▼ドンコ　三百四十キロ　一五〇一二一▼マコガレイ　三百キロ　一〇〇〇一三〇▼ハモ　二百四十キロ　五五〇一五八〇▼マイカ　二百二十キロ　七三〇一三〇〇▼メジ　百六十キロ　九九〇一二〇〇

【中之作港】一本釣船二隻十九トン

▼中ガツオ　八千三百十六キロ　五五〇一五〇九▼小ガツオ　八千百八十キロ　三一九一二六三▼小小ガツオ　七百九十四キロ　八〇一七五▼キスガツオ　三百キロ　三八〇一一五〇▼シイラ　百五十キロ　八七一五六

野菜

▼大根一〇〇一一〇▼ニンジン二四〇一五〇▼ゴボウ二〇〇一五〇▼白菜四〇一二〇▼キャベツ八〇一二〇▼ネギ二六〇一四〇▼レタス二五〇一一〇〇▼キュウリ一七〇一四〇▼ナス一五〇一二〇▼トマト二五〇一五〇▼インゲン四〇〇一五〇▼カンショ二四〇一三〇▼バレイショ七〇一一〇▼サトイモ三五〇一五〇▼玉ネギ九〇一三〇▼モヤシ八〇一三八▼ニンニク八〇〇一三〇▼ナガイモ一五〇▼玉子二八六一二五四（以上キロ）▼カブ四〇一二〇▼菜類二〇一一▼ホウレン草五〇一五▼春菊五〇一一〇▼ニラ三〇一五▼枝豆一五〇一七〇（以上束）▼ピーマン六〇一二〇▼生シイタケ一三〇一四〇▼ナメコ一〇〇一二〇（以上袋）▼カリフラワー一三〇一三〇（コ）

果物

▼ミカン四〇〇一六七▼レモン三二四一一六七▼リンゴ四〇〇一五〇▼ナシ二三三一二〇▼カキ六〇〇一六七▼アールスメロン六四三一五〇〇▼バナナ一四二一八三▼パイナップル一六五一一三〇▼ブドウ五〇〇一二八八（以上キロ）

（市中央卸売市場調べ）

お断り＝読者の声は3面に。

みんぽう映画案内

※【平】
☆ひかり座（五・一〇）フューリー（七・一五）サスペリアPA RT2（↓27日）
☆繁楽館（五・二五）ファースト・ラブ（六・五五）サタデー・ナイト・フィーバー（↓6日）
☆アポロ座（六・一〇）すばらしき仲間たち（七・五〇）名探偵再登場（↓13日）
☆平東宝（六・二五）聖職の碑（↓長期上映）
☆24ビル平東映（八・四一）地上最強のカラテ（一〇・二〇）日本の首領（↓6日　毎日オールナイト）
☆名画座（六・三四）ワイルド・ギース（↓9日）
☆平ロマン劇場（五・〇〇）発禁縛り夫人（六・〇〇）ハード・セックス（七・二〇）スペシャルXしたたり（↓10日）
☆24ビル平松竹（四・三四）男トラ　つらいよ・奮闘編（六・一九）皇帝のいない八月（↓20日　毎日オールナイト）
※【常磐】
☆三函座　秘境夜這い村　うずく東京淫欲の夜（↓10日）
※【小名浜】
☆ローズ劇場　痴漢覗きの極秘女犬ぐしょ濡れ　課外授業・熟れはじめ（↓10日）
☆グリーン劇場　男はつらいよ・寅次郎わが道を行く　雲霧仁左衛門（↓9日）
☆金星座　金曜日の匂い　猟奇賣
☆銀星座　地獄の貴婦人　007私を愛したスパイ（↓16日）
※【植田】
☆うえだ館　風林火山　地上最強のカラテ（↓15日）
☆中央館　多情多感の女　発禁縛り夫人　あふれる（↓10日）
☆菊多館　俺は田舎のプレスリー　男はつらいよ・寅次郎わが道をゆく（↓16日）

急募

男子社員募集
●普通免許評要●高卒以上●40歳ぐらいまで●履歴書持参●委細面談●面接午後1時から
三興不動産 株式会社
平字中町24　電74 5634代

家屋

アパート▽六畳四畳半▽台所水洗トイレふろ付き▽駐車可・裏保育園▽場所＝平谷川瀬明治町　▽連絡先＝電23 四二三三

貸店舗▽事務所向▽1F約36平方㍍（10坪）2F33平方㍍（11坪）▽駐車可▽場所＝五色町すずかけ幼稚園前▽電23 一五四四

アパート▽六畳六畳四畳半食堂四畳半台所バス水洗トイレ駐車可▽場所＝小名浜岡小名▽連絡電（〇一四六六）③九四四一

雑件

猟犬譲る▽高級英ポインター▽イワキダイヤモンド犬舎　▽連絡先＝金山町電〇二四六六②三八六（午後六時～九時）

募集

急募　小型運転者▽若干名▽各種保険制度あり▽場所＝平谷川瀬「昭和小型貨物」▽連絡先＝電74 五五八五

急募　男子従業員▽若干名▽40歳位迄▽高給優遇▽履歴書持参▽委細面談▽パチンコ「常磐会館」　▽電21 一一一六

いわき民報案内広告

●1ダン4行……2,400円（前納扱いです）
●同一広告5回以上掲載は1割引き
■お申し込み・お問い合わせは本社営業局広告部
☎23 1666代／小名浜支社／常磐・勿来支局へ
または　いわきPRセンター（☎23 0690）／アド・プラン（☎23 3154）

古本・書画・骨とう　古いものなんでも買い入れ
白銀書房　平駅前　白銀通り　電74 二八四〇
・お電話くだされば当方からお伺いします。

急募

◉鉄筋工
◉型枠大工
◉型枠解体工
8,000円以上　経験者優遇
請負制度有り
◉一般作業員
5,000円以上　未経験者可
寮完備　面接随時
委細面談　通勤バス有
フクホープレタ販売株式会社
株式会社 福宝建設 いわき営業所
いわき市平上荒川長尾43の6
TEL・22—4768～9
夜間（024027）2437
●日曜日も平常通り営業

社員募集

●男子営業…若干名
・年齢18～23歳
履歴書持参で委細面談
東開商事株式会社 いわき支店
いわき市平上荒川字長尾77
TEL・22—1414（代）

ホステス募集

将軍
電54—1212

急募

男女従業員　数名
男子普通免許要
女子事務員　1名
・各種保険加入
内郷ショッピングセンター内
有限会社 ヨシダフルーツ
電26—2049

募集

女性　若干名
／電話のある方／年齢45歳ぐらいまで／簡単な仕事です／家に居て固定給制／給料＝5万～8万
化粧店
エレナ・サイトー
内郷御厩町久世原96
共立病院前　電27 3385

アルバイト▽時給六〇〇円▽飲食店▽男子18歳以上▽平・植田勤務▽午後6時～11時▽21 2652　株式会社 商人

募集

女子販売員　若干名
パート販売員（12時～5時）
パート縫製直し（10時～4時）
・経験者　洋裁学校卒者優遇
・年齢20～28歳ぐらいまで
・履歴書持参　委細面談
ハイファッション
マルエ
平字三町目　電23—6611

募集

●男子営業社員
免許有30歳位迄
高卒以上　高給優遇
履歴書持参　面談午後1時
株式会社 萩金庫
平谷川瀬（競輪場入口）
☎74—2631・3352

女店員募集

■炊事パート
・午後6時～10時の勤務
・年齢45歳までの方
・ご希望の方は履歴書ご持参ください《委細面談》
いわき市平字三倉55
栄寿し
連絡：電23—3357（丸仙）

急募

◆男子営業社員　若干名
☆年齢＝25歳～35歳まで
☆普通免許所有者に限る
☆委細面談
日用品・雑貨卸
さかいや本店
平下神谷石淵　☎34—5433

保母▽日給3千円▽年齢50歳まで▽共済制度・社保完▽午後5時～11時平・五町目勤務▽21 2652　株式会社 商人

大槻興産 株式会社
いわき市平字尼子町43—5　☎21 1655
福島県知事（1）第943号

売地	常磐旭ケ丘（湯本高校近く）198平方㍍（60坪）3.3平方㍍5.5万　整地済・住宅地最適　仲介
売地	好間地内　49号国道面 942平方㍍（285坪）3.3平方㍍10万　何業も可　24条申請工事済　仲介
貸店舗	中央署近く（6号国道面）店舗　20平方㍍（6坪）居室・6室有　バストイレ付　駐車可　賃6万　協2カ月　仲介

免許番号　福島県知事(2)557
株式会社 昭南通商
TEL・54 7525代
いわき市小名浜字定西26—2
◇高級建売住宅　全5棟　交通・学校・買物・病院　至便
●好間町下好間字渋井地内3棟（小谷作入口バス停徒歩1分）土地 198.8平方㍍2 0.6平方㍍　建物 77.5平方㍍81.6平方㍍
●内郷御台境町御台地内2棟（五反田バス停徒歩3分）土地 212.2平方㍍227.3平方㍍　建物 84.1平方㍍　予定価格帯1,250万円～1,290万円　住宅ローン利用可　完成予定 53年11月　（社有）
◇売地　小名浜字道珍　（代理）290.4平方㍍ 3.3平方㍍ 6.5万円
◇貸地　泉町滝尻地内 970平方㍍（分割可）地代 3.3平方㍍ 月110円　（代理）

不動産企画相談室
鍋田地建
平・材木町　通信会議所隣
☎74 4725

県内30店舗出店決定!!　関東最大のキャバレーチェーン
〝メキシコグループ〟　保証は相談に応ず
☆業界の話題をさらって又、又大幅アップの新給与システム採用!!
⊙ホステスさん⊙
どなたでも最低日収　15,000円上
｛出勤給6,000円＋入店祝金1,000円＋追加料1,500円＋指名料1,000円＋交通費＋本番料＋本番車代｝
〖完全全額日払制〗
◇高級マンション独身寮・母子寮・託児室完備
◇新調ドレス無料貸与　◇お客売掛心配無し
⊙男子幹部候補社員⊙
ウエーター　固給196,000円上
★幹部昇格まで1～2カ月でOK!
主任234,000円　店長334,000円
◇毎月昇給昇格有・各種手当有・寮完◇
※面接12時より各店にて未経験の方でも、店長が親切に指導いたします。何の心配もいりません。まず、お電話下さい。
平メキシコ1号店　いわき市平字白銀町4の11（世界館ビル裏）☎0246(21)4937

免許番号福島県知事（1）第1173号　建設業県知事（特）52号）第2825号
東北土地開発 株式会社
いわき支店　平・白銀町
23 1188・1189・2677

売地	平中神谷　総額1,300万　土地281平方㍍（85坪）建物126平方㍍（38坪）築5年2階建美邸　仲介
売地	平泉崎　総額1,100万　土地340平方㍍（103坪）建物 86平方㍍（26坪）築7年平屋建簡静　仲介
売地	鹿島台分譲地　即建可　331平方㍍（100坪）3.3平方㍍ 5.5万　南道路眺良最高地　仲介

福島県知事免許(2)第552号
今日は磐商太田です
鹿島町久保字薬師前　☎58 6881代

売地	汐見台　住宅地向き　265平方㍍（80坪）総額500万　仲介
売地	小名浜大原　2階建て　土地397平方㍍（120坪）築3年　建物116平方㍍（35坪）価格応談　仲介
貸家	小名浜岡小名　6畳6畳6畳台所バストイレ付　賃3万　仲介

福島県知事免許(1)第1117号
株式会社 嶺宝
いわき市小名浜岡小名字反町3の2
TEL・53—6705代

売地	泉町滝尻（国道沿い）331平方㍍（100坪）3・3平方㍍ 10.5万　（仲介）
高級住宅用地	内郷御台境　2区画　199平方㍍（60坪）即建可　3.3平方㍍ 8,5万　（仲介）
貸家	小名浜岡小名　新築一戸建て　6畳6畳6畳、台所、バス水洗トイレ、物置付、駐車可　賃3.5万　協2カ月　（仲介）

福島県知事免許（1）第1196号　全国宅地建物取引業協会加盟
生田不動産
いわき市内郷御厩町久世原57—1　☎26—3250・26—2665

高級住宅地	内郷御厩町（一高近傍）　閑静　宅地454平方㍍（137.7坪）3.3平方㍍11万円　（仲介）建物築4年57.8平方㍍（17.5坪）サービス（移住につきお買得）
売地	常磐・釜ノ前団地　宅地238平方㍍（72.5坪）3.3平方㍍6.5万円　好条件あり　（仲介）
売地	江田背戸峨廊入口（江田駅2分）304平方㍍（約92坪）3.3平方㍍1.4万円　（仲介）別荘地最適（規制なし）
売地	平下神谷（6号国道沿い）990平方㍍（約300坪）3.3平方㍍7.5万円　（仲介）
売地	草野駅前　宅地274平方㍍（83坪）3.3平方㍍6.5万円　（仲介）
アパート	内郷御厩町（ヘルスセンターバス停1分）6畳・6畳・3畳DK（駐車可）賃2.5万円　協力金2カ月分　（仲介）