夕刊
いわき民報
郵便番号　９７０
いわき市平字田町63－7
いわき民報社
振替口座（郡山）4028
本社　0246 ㉓1666
小名浜支社　0246 ㉜3560
常磐支局　0246 ㊷2380
勿来支局　02466 ㉒2903

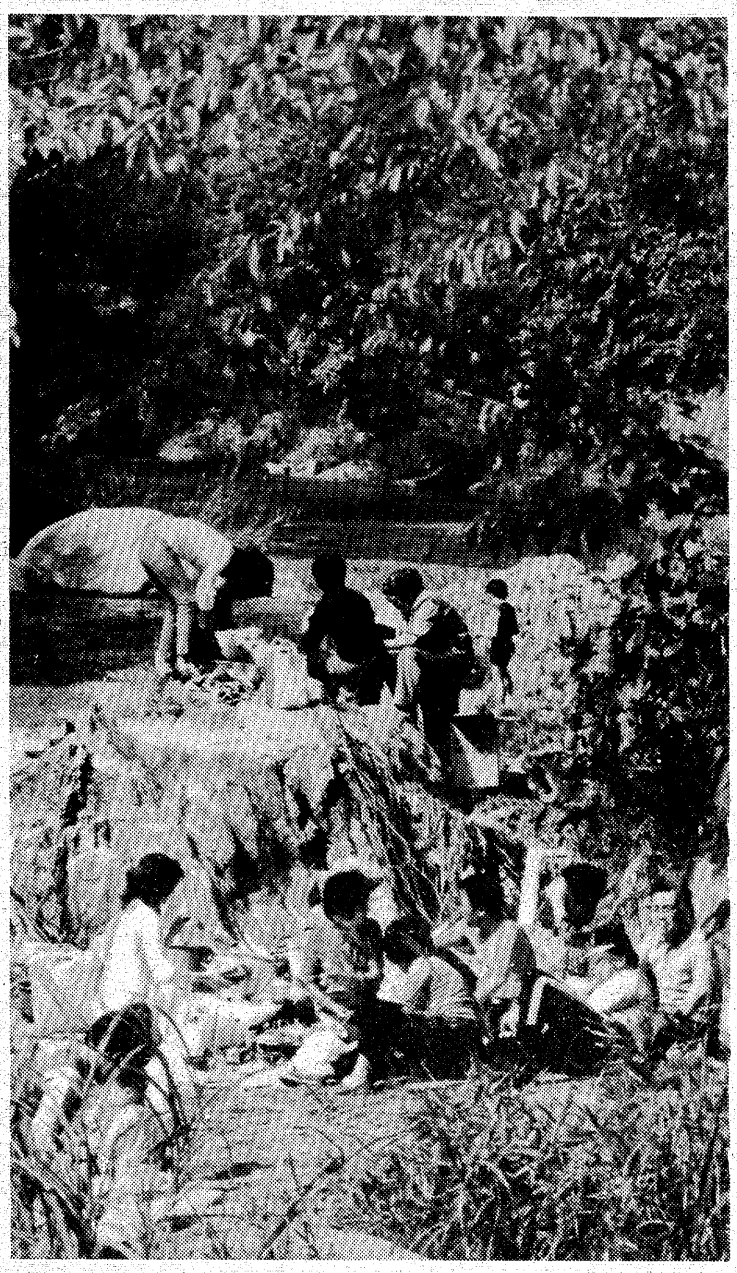

常磐線観光に一役

水鉄管理局主催

「ミスときわ路」候補きまる

いわき9駅から選抜

15日、ハワイアンで決戦

水鉄管理局は常磐線全通八十周年を記念し、"ふれあいの祭典"と銘打った「ミスときわ路コンテスト」を十五日午後二時から、常磐ハワイアンセンターで行う。常磐線とその沿線地域観光に一役買ってもらおうと企画したもので、先月二十五日まで各駅ごとに募集、応募した自薦、他薦三十二人を一次審査し、勿来から久之浜までの九駅から一人ずつミス候補が決まった。

同センターで行われるコンテストには水鉄局管内のミス候補が一堂に会し、ミスときわ路、準ミスを競う。

市内九駅のミス候補の横顔は次の通り。順不同。

【①職業②最終学歴③特技④趣味⑤愛読書⑥プロポーション】

【勿来駅】

鈴木由美子さん（二七）①家事手伝い②磐女③料理④華道、ピアノ⑤人間失格⑥154、51、86－64－89

（勿来町窪田）

【植田駅】

渡辺みどりさん（二〇）①編み物教室②磐農③編み物、手芸④料理⑤特になし⑥162、45、81－58－84

（石塚町飯塚）

【泉駅】

松原香代子さん（二〇）①堺化学②平商③華道④読書⑤風と共に去りぬ⑥154、45、82－60－90

（小名浜字定西）

【湯本駅】

八木　京子さん（二〇）①家事手伝い②小名浜高③クラリネット④音楽鑑賞、手芸、詩を書くこと⑤日本昔ばなし集⑥167、50、79－58－88

（常磐藤原町）

【内郷駅】

白井　和江さん（一七）①共立薬器平店②四倉高③スポーツ④手芸、旅行⑤推理小説⑥159、49、83－60－86

（小川町上小川字川原）

【平駅】

遠藤　典子さん（二一）①大黒屋②いわき短大③硬式テニス④読書、手芸、イラスト、レタリング⑤詩集⑥169、58、85－60－90

（平字倉前）

【草野駅】

鈴木千栄子さん（二二）①田村建材②いわき短大③ドライブ、華道、珠算④旅行、スポーツ⑤いんなあとりっぷ⑥158、46、80－58－84

（平絹谷字小塙）

【四ツ倉駅】

渡辺美恵子さん（二三）①家事手伝い②東洋英和短大③カメラ④映画、読書、美術鑑賞⑤推理小説、アメリカ現代文学⑥166、58、85－63－96

（四倉町字東四丁目）

【久ノ浜駅】

猪狩マサ子さん（二三）①田畑建設②四倉高③ドライブ④料理、手芸⑤フランソワーズ・サガン⑥159、48、83－61－89

（四倉町字西四丁目）

【写真上から鈴木由美子さん　渡辺みどりさん　松原香代子さん　八木京子さん　白井和江さん　遠藤典子さん　鈴木千栄子さん　渡辺美恵子さん　猪狩マサ子さん】

山名君が本選へ

全日本学生音楽コンクール

第三十二回全日本学生音楽コンクール（毎日新聞社主催）の東日本大会予選ピアノ部門で、いわき市立湯本一中二年山名敏之君が予選を通過した。本選は来月四日東京・銀座のヤマハホールで開かれ十七人が演奏する。

こんど予選を通った山名君はいわき市平・若松紀志子さんに師事していた。

雨上がり気の早い紅葉狩り

○…昭和三十九年の東京オリンピック開会を記念して制定された国民の祝日「体育の日」は、統計的にも晴天の多い日のはず。その十日に雨が降って、地区体育祭、××運動会はすべてお流れ、十五日に集中することになった。

○…前線南下の局部面ないたずらだが、午後一時過ぎには雨も上がり、「せっかく準備したのだから」と、気の早い紅葉狩り族が夏井川渓谷で乾ききらない地面を気にしながらの芋煮会。

○…心頼みにして来た紅葉の方はまだまだで、ウルシですら黄ばんだ程度。水は濁っていたが、空気だけはうまかった。

【雨上がりに気の早い紅葉狩り＝夏井川】

いわき抄

▼…また大きな事故がいわきで起きた。きのう上小川地内の東京電力鉄塔建設現場で、五人の死傷者を出してしまった。深さ十七㍍もある鉄塔の脚穴の中に作業員が入って行ったところ酸素欠乏のためつぎつぎに倒れ、うち二人が死亡、三人が重軽症を負うという、大事故になってしまったというもの。この事故と同じような無残なものに、薬水夫が空気を送る細い管が切れて、水中で死ぬというのと似ている。

▼…どう考えても、安全確認をしていれば防止できた事故であり、むざむざ犠牲者を出さずに済んだハズである。しかも亡くなった人は地元の農家のお百姓さんで、息子さんが酸欠で倒れたのを助けようとしてこの難に遭ったというから、痛ましい限りである。いつの場合でも事故が起きてから安全対策がとやかく叫ばれることが多い。こんどもエアコン操作指導の不徹底など、問題になっているが、困ったことである。

視力を大切に
メガネの専門店
和光
平駅前店：平駅前中央通り☎74－3574
小名浜店：小名浜本町福島相互前☎54－7070
湯本店：常磐湯本町三函☎44－3387

幸せへの門出を
豪華に演出する
報徳スペシャルハネムーン
HAWAII
●4泊6日
●¥165,000より
●お問い合わせ　お申し込みは
HTS. 報徳観光
本社営業所　☎26－1197
平サービスカウンター　☎23－6500
植田営業所　☎3－6411

100円で洗濯!!
100円で乾燥!!

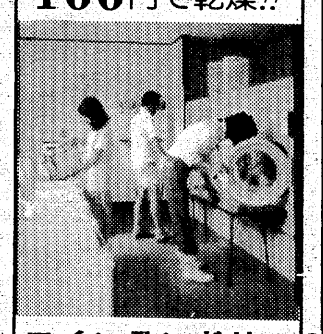

コインランドリー
白銀店
平字白銀町（白銀駐車場隣り）
●営業時間　AM8:00～AM1:00

♥結婚式を手がけて15年♥
幸多いお二人を、あたたかく包む……

報徳会館15周年記念特別企画
①日曜・祝日に挙式なされる方には
白無垢（しろむく）無料サービス
②平日に挙式なされる方には
花嫁衣裳無料サービス
報徳会館協賛店の商品（衣裳・引物・引菓子・口取）を予約され、結婚式を挙げる方には…
《7つのサービス》
❶挙式料サービス
❷披露宴の模様を収録したレコード又はネーム入り5枚組座布団
❸ご両家控室無料サービス
❹ウエディングケーキ使用料サービス
❺ウエディングキャンドルサービス
❻新郎新婦への記念品
❼ご媒妁人への記念品
ただ今秋のご婚礼ご予約承り中
緑多い庭園をながめながら……
総合結婚式場　報徳会館　駐車場完備
いわき市内郷御厩町八合40　TEL・26－2211～2213

錦クラブ男子 梅ケ香女子 優勝

市民球技大会 バレーボールに熱戦

第九回いわき市民球技大会のバレーボール競技は十日、内郷高、中央高の両コートに男子八、女子二十七の三十五チームが参加して開き、ネットをはさんで熱戦を繰りひろげ、男子は錦クラブ、女子は梅ケ香Aがフルセットで高坂小を下し、大松杯戦の雪辱をとげ優勝した。

成績次の通り。

◇男子▽準決勝
錦クラブ　2－1　YET
有機合成　2－0　ファイターズ
▽同・決勝
錦クラブ　2－1（15－17、15－15）　有機合成

◇女子▽準決勝
梅ケ香A　2－0　潮香
高坂小　2－0　平一小
▽同・決勝
梅ケ香A　2－1（21－22、21－20）　高坂小

○…結婚シーズン"開幕"。体育の日の十日はあいにくの天気となり、スポーツやハイキングなどを計画していた市民はがっかりだったが、この日は「大安」祝日とあって、市内の各結婚式場は大にぎわいをみせていた。

○…平字田町のこどもの館では五組のカップルが神妙な面持ちで式に臨んでいたほか、同会館を合わせ市内五カ所の式場だけでも、この日を皮切りに同じく大安の二十二日（日曜）など来月にかけ、ニューファミリーが次々に誕生する。

○…ところで、結婚式は年々エスカレートするばかり。ある式場では、「各カップルとも招待者が多く、ハネムーンはほとんどが海外のようです」と話しており、旅行先のベスト3はハワイ、グアム、沖縄、次いで北海道だという。

大安祝日 結婚ラッシュ

【神妙な面持ちで式に臨むカップル】

【女子バレーの熱戦】

市民卓球競技成績

ママさんグループ熱戦

第九回市民種目別体育大会卓球競技（市教委、市体協主催）はこのほど、市立関船体育館で行われ、男女個人戦のほか、ママさんの部団体、個人戦に熱戦を展開した。

ママさんの部は主婦を中心に中央公民館、関船体育館、旧平三小体育館を会場にして毎週二、三回練習しているグループによる対戦。公式試合が少ないということもあって、各選手とも「この時こそ」と、熱の入ったラリーを展開した。

この結果、団体は中央A、個人は佐藤瞳選手（平安）が優勝した。

成績は次の通り。

【男子】▽A①斎藤芳夫（平安クラブ）②近内正夫（アルプス）③佐藤朗雄（富士興産）吉沢昭夫（AY）▽B①草野芳夫（日東電工）②国井潤一（常磐無線）③吉田満（国鉄）山下正輝（アルプス）

【女子】①佐藤香代子（アルプス）②大平正子（呉羽運輸）③斎藤恵美子（関船）佐藤信子（常陽銀行）

【ママさん】▽団体①中央A②同B③すずかけママさん、関船ママ▽個人①佐藤瞳（平安）②森高サヨ子（平ママ）③渡辺保子（内郷ママ）林美恵子（関船ママ）

団体は常磐チームが優勝

市民弓道競技

第九回いわき市民種目別体育大会弓道競技（市教委、団体協主催）は八日、市営平弓道場に四十選手が参加して行われ、団体、個人（四段以下、五段以上）各部に技を競った。この結果、団体は常磐チーム、個人は高崎ハルエ（四段以下の部）、高島好雄（五段以上の部）両選手がそれぞれ優勝した。

結果は次の通り。

【団体】①常磐（沢田、舘内、高島）②平A（高崎、五十嵐、伊東）③同B（小西、菅原、高原）

【個人】▽四段以下①高崎ハルエ②伊東辰夫③安藤哲夫▽五段以上①高島好雄②沢田正孝③舘内年美

【真剣な目つきで的をねらう選手たち】

9チームが15日の決勝戦へ

小名浜職場野球

小名浜職場野球連盟主管、本社など後援の秋季大会六日目（準決勝）は八日、小名浜製錬など三球場で行われ、九チームが十五日の決勝戦の切符を手に入れた。

【一部】
日新工業　1－0　新日本化学
富士興産　3－0　磐栄運送

【二部】
磐城支所　1－0　東京工機
磐城支所　3－0　堺化学OB
アルプス　4－2　小名鍊B

【三部】
大陽食産　3－0　本多アルカリ
電通クラブ　1－0　磐城自校

【四部】
サンフリーズ　3－0　小名浜線材
東邦キャリ　3－2　小名浜船舶

【五部】
東亜硫酸課　8－3　海上保安部
日星B　5－2　亀井商店B

二年前のカメラ詐欺を逮捕

いわき南署は九日午前九時四十分ごろ、いわき市内郷宮町金坂三五二、新聞拡張員草野総千（三）を詐欺の疑いで逮捕した。

同署の調べによると、草野は五十一年十月十一日午後五時ごろ、いわき市平字三町目、田中カメラ店（田中春雄社長）から「月賦で払う」と高級カメラ一台（十一万円相当）をだまし取り、さらに二日後の十三日午前十時ごろ、同市錦町上中田、協栄写真工房店から同じ手口でカメラ、付属品（計八万二千円相当）をだまし取って逃げていた。

自治体病院協 東北地方会議

体病院協議会東北地方会議は、十三日午後一時から常磐ハワイアンセンターで開き、柳沢一郎いわき短大教授の記念講演がある。

入遠野で子宮ガン検診

いわき市遠野支所は十二日午前九時から、上・入遠野公民館で。

交通事故

（10日・県警交通企画課調べ）

	発生	死者	傷者
いわき中央署	3	0	6
〃東署	0	0	0
〃南署	0	0	0
今年の累計	1,248	23	1,685

株式・前場

本日の市況は、朝方から模様ながめ気分が強まり、全体的には小動きに終止したが、個別には薬品及び機械株などが物色された。薬品では科研化学が新値追いとなったのを始め、第一薬が引けて小安いほぼ全面高を演じた。鉄工に買い物がはいり東京鉄、東京製鉄などが買われたほか、横河橋なども高い。関電工、協電設など財投の一角も買われ名糖産、合同酒なども高値でもみあった。半面不動産株が引けにかけてダレ、弱電も見送られる。自動車も安いほか電線株にも売りものがち。川田工、津上などの機械株は高い。

主な高い銘柄は科研化百八十円、久光八十円、協電設三十三円、東京製鉄四十三円、第一薬三十六円。

主な安い銘柄は洋醸造十五円、巴川紙十三円、アルプス二十七円、コロムビア十二円、スタイル十四円。

（地元銘柄）呉羽化七百十七円、岡理ゴム四百七十五円、白煉瓦二百九十一円、日化成百十七円、常陽BK出来ず。

ダウ五円四十銭の五千七百五十三円五十銭。前場出来高一億四千万株。

（平・水戸証券調べ）

中学新人野球ベスト8 ③

勿来一

【投手力】荒川、高浜の二本柱。両投手とも球速は見るべきものがあるが、制球力が課題。それだけに走者を出してからの投球がカギを握っている。

【打撃力】全体的に打撃練習の時間がまだ少ないため確実性のある打者がいない。やはり、長打力のある四番・高浜が中心となるが、足の速い選手が多いので、機動力を使った攻撃を目指している。

【守備力】新チーム結成から日が浅く、守備位置もはっきりしていない状態だけに今後の練習次第といえる。昨年は決勝で三和に敗れたが、上遠野監督以下、「今年こそ優勝」と、闘志を燃やしている。

部長＝横山　恒広
監督＝上遠野　康

〈勿来一〉
投捕＝荒川（2）、高浜（2）
一＝川浜（2）
三＝野崎（2）
遊＝浜野（2）
左＝崎田（2）
中＝田中（2）
右＝田崎（2）
補＝中木（1）
〃＝鈴木（1）
〃＝田崎（1）
〃＝佐藤（1）
〃＝安田（1）
〃＝鈴木（1）

内郷一

【投手力】体重を乗せた重い直球が武器のエース・草野は外角に小さく曲がるカーブを折り込むまい投球で、それほど連打を浴びない。控えは長身から威力ある直球を投げる一年生の新妻。

【打撃力】今夏の県大会にも出場している四番・草野を軸に、新妻、渡辺浩のクリーンアップトリオがほとんどの得点をたたき出している。

【守備力】強肩の捕手・渡辺浩を中心に内、外野とも鍛えられており、中でも二遊間は鉄べきの守備を誇っている。

コーチ＝源　玄光
監督＝清水田　秋夫

〈内郷一〉
捕＝野崎（2）
一＝辺（2）
二＝渡（2）
三＝草（2）
遊＝渡（2）
左＝新（2）
中＝馬（2）
右＝鈴（2）
〃＝早（2）
〃＝渡（2）
〃＝宗（1）
〃＝冨（1）
〃＝近（1）
〃＝白（1）
〃＝稲（1）
〃＝髙（1）
〃＝石（1）
補＝二三遊左中右補〃〃〃〃

開店・開業祝い

鏡、時計、置物など、お店で使えるものもよいでしょう。贈られる店の名と、贈る側の名を入れて差し上げます。一方、開店したお店としては、その店らしいセンスのいい小物類を選び、店名を入れておくばりするなど、タイミングよく開店披露のPRを……。

Gift Joy ギフトジョイ
《常交商事株式会社》
いわき市明治団地5－20　☎21－4011
しあわせひろげる常交グループ

あす（10月12日（木））の天気予報

玉半提供 ㉓九五九一

【今夜】西寄りの風、曇り時々晴れで、山沿いでにわか雨。

【明日】西寄りの風、晴れたり曇ったりで、山沿いはにわか雨。

【海上】今夜、波やや高い。明日、多少波。

【気温】▽9日＝最低7・8度（平年12・6度）最高22・9度（同20・8度）▽10日＝最低14・5度（同12・4度）最高24・1度（同20・7度）

（波浪注意報継続中）

あすの暦

10月12日（木）	9月11日	
旧暦	先	勝
六曜	大安	赤口
日出	5・40	5・41
日入	17・05	16・37
月出	14・37	14・54
月入	0・54	
満潮	13・39	6・29
干潮	6・19	19・15

あすの停電

▽平地区＝（9時～12時）吉野谷

好間で予防接種

いわき市好間支所は十二日午後一時半から二時半まで、好間公民館で三種混合予防接種を行う。

故母 木村 薫 の葬儀に際しましてはご多忙中のところ遠路わざわざご会葬下されご丁重なご香料を賜りご芳情誠にありがとうございました
さっそくお伺いの上おれを申し上げるのが本意ですが略儀ながら紙上でおれを申し上げます
昭和五十三年十月十一日
いわき市平字佃町四ノ一〇
喪主　木村　豊
男　木村　和雄
女　荒磯　トシ子
女　川井　チカ子

故妻 緑川アイ子 の葬儀に際しましてはご多忙中のところ遠路わざわざご会葬下されご丁重なご香料を賜りご芳情誠にありがとうございました
さっそくお伺いの上おれを申し上げるのが本意ですが略儀ながら紙上でおれを申し上げます
昭和五十三年十月十日
いわき市平字立町一
喪主　緑川　三郎
女　手代木　弥生
男　緑川　康二
男　緑川　伸弘
親類代表　緑川　三代喜
同　吉田　平

夢をつたえる おいしいが詰まる！
ブランデーが香る スウィートな味
シェリブラン
松月堂
本店　いわき市平銀座　☎（23）1551

多代 おでん やきとり 久松
平・新田町　電(74)三七九一

事務機のアラカルト
トーホー事務機
☎0120-(46)-(23)-1001

茶の木村園
「きむらえんの」「抹茶・玉露・せん茶」
本店／いわき市平・五色町　電七四－五七〇四
支店／平・駅前白銀町大通り　電七四－六一一一

地酒の名門 久兵衛（また べえ）
清酒一級
内郷綴町金谷
かきぬま商店
電㉖3688

かん たばこ 自動販売機 販売促進企画
美研総業
平字堤ノ内
☎㉒五一四一(代)

越 フジコシ
衣料販売員を緊急募集（男・女）
平店衣料　男性5名女性12名
湯本店衣料　男性2名女性7名
植田店衣料　男性1名女性6名
浪江駅前店　男性1名女性6名
相馬新町店　男性1名女性2名
★未経験の方又はパートさんでもけっこうです
★独身寮の設備ございます
◎詳しくはもとよりの藤越か いわき㉓局の一二三四番人事部まで

読者の声

きょうのことば

品位ある言動・穏健なる表現を

粗野・下品にならぬ美しい振る舞いでありたい　人によく自分で納得できる分相応で妥当な表現でありたい

＝研美院提供＝

マナー守って楽しいいも煮会を

平　金成　優

紅葉シーズンを目前にして、紅葉の名所、四時川、夏井川、背戸峨郷、三森渓谷などでは、モミジよりタンゴとばかり、いも煮会が花盛りだ。

里イモ、ハクサイ、ダイコン、コンニャクなどを、牛肉や豚肉で煮込み、サトウやしょう油、みそで味付けして、野外美をたんのうしながら食べる趣向だ。グループや家族連れが多いが、これから晩秋にかけての、いわき地方の定着した行事となっており、渓谷だけでなく水石山、湯ノ岳、二ツ矢山などの山頂付近にまで広がっている。

要領のいいグループは、前もって野菜や肉類を名人に割り当て、煮込めばOKとし、燃料なども持参するなど、現地調理の手間を省いている。各人車で運べるから便利だ。地元だけでなく、中通り方面からの観光客も多いので、シーズン中は、これらの人達で大変な人出となる秋の風物詩である。

ところが、毎年のように、問題になっているのが、置き去りにされている空きカンやビン類、残菜などである。シーズン前には、地元団体や中学生達が、きれいに清掃しているが、人出の多い日・祝日の翌日は、あたり一面、汚れっ放しという状態になる。それにせっかく備えつけてあるゴミ入れが満パイ。周辺に収容しきれなかったものが散乱して、手の施しようもない有り様となる。

持ってきたものは持ち帰る運動が推進されているものの、まだ徹底されず、地元民にシワ寄せがくる。観光も結構だが、マナーの悪さに今年もまた泣かされるのでは、と顔をしかめさせる。一人ひとりの自覚に訴えるほかはないが、グループの幹事役は、準備と後始末についても、十分な配慮が必要だ。それに火気使用後の点検、樹木の折損や、盗掘防止などにも留意して、楽しいいも煮会としたいものである。それに各地区で集約されたゴミ類をこまめに運ぶ、市当局の配慮もお願いしたい。

（会社員・32歳）

不快だった投票所の名簿照合係

平　一市民

一日のいわき市長選挙並びに県議補欠選挙の投票日、会場で投票業務に携わる市職員の態度に、不信と憤りを感じました。

私は平に住む一住民です。当日投票所である平三小に投票に行った際、名簿照合係をしていた女子職員が、私が住所、氏名を告げているにもかかわらず、他の男子職員とおしゃべりをしながら、後ろにおいてあった"さきいか"などをつまみながら、すぐに照合してくれず、揚げ句の果てに、口におばりながら応対しているので、午前七時から午後六時までの長時間、照合し続けて、大変だなと同情もしましたが、大切な窓口業務です。

この態度を見て、よほどその場で注意を与えるべきかどうか迷いました。が、時・場所・柄をわきまえて、仕事に従事すべき事柄ぐらいは知っている年齢のようですし、私の後ろには大勢の人が並んでいたので、その場は投票を済ませてきました。

昼食をとるのも現場で交代で、お茶を飲む暇もないという忙しい事情もわかりますが、市職員たるもの、もっと市民への応対の態度について、慎むべきではないか、と感じました。

（主婦）

やり投げ　菅野が大会新優勝

県高校新人陸上　女子ハードルの古川も

第十八回県高校新人陸上競技大会は七、八の両日、白河市営陸上競技場に八十校、七百六十選手が参加して開かれた。

昨年から今年にかけての県陸上界は平工を中心にいわき勢が活躍したが、今年はややレベルがダウン。それでも、総合では男子で平工が三位、女子も内郷、磐女が二、三位に入賞したほか、男子やり投げで菅野浩道選手（平工）が57㍍16、女子百㍍ハードルで古川澄子選手（内郷）が16秒1の大会新を出して優勝するなど健闘した。

成績は次の通り。

【男子】▽百㍍③鈴木義弘（湯本）▽二百㍍③吉田裕司（平工）▽四百㍍②吉田裕司（同）▽千五百㍍障害②長谷部弘（磐城）▽四百㍍リレー②湯本▽走り幅跳び①久保健一（勿来工）6㍍86②三浦純（小名浜）▽三段跳び①久保健一（勿来工）13㍍32▽走り高跳び（一年）①佐藤浩一（平工）1㍍78▽やり投げ①菅野浩道（同）57㍍16＝大会新▽円盤投げ（一年）③明村直憲（湯本）▽ハンマー投げ②山野英伯（磐城）

【女子】▽百㍍③鶴崎久美（平商）▽二百㍍③鶴崎久美（同）▽同（一年）③小松宏子（磐女）▽百㍍ハードル①古川澄子（内郷）16秒1＝大会新▽四百㍍③佐藤喜美（磐女）▽八百㍍①吉田景（遠野）2分25秒0②佐藤喜美（磐女）▽同（一年）②稲村貴子（遠野）▽四百㍍リレー②内郷③磐女▽走り幅跳び②永山理恵子（磐女）▽同（一年）①古川浩子（内郷）4㍍94②御代田牧子（磐女）▽円盤投げ（一年）②中垣みい子（内郷）28㍍90②矢吹典子（磐女）▽五種競技③古川浩子（内郷）

◇学校対抗▽男子③平工30点▽女子②内郷40点③磐女36点

日本人形の優雅にひかれる

大嶋人形教室展

舎日本制作指導いわき支部大嶋人形研究会（大嶋くに会長）の第二回展示会が八日から三日間、平・大黒屋デパート六階催し場で開かれた。

家庭の主婦を中心に、週三回、人形づくり教室を開いているもので、展示会は昨年に続き二度目。布製の豪華な日本人形をはじめ、素朴な百華会木目込み人形など受講生の作品約百五十点のほか、日本伝統工芸審査員の小松康城氏の作品も特別出品された。

会場を訪れた人々は日本人形のもつ美しさ、優雅さに触れ、心を和ませていた。

【好評の大嶋人形教室展】

漁海況速報

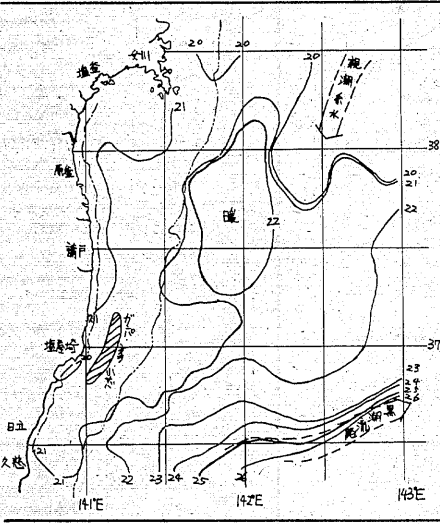

【海況】黒潮は鹿島灘で接岸し、三六・五度、東経一四二度付近を通った後、東～東北東に流れている。

県北～県中沖五十五・五～百十一㌔付近に細長い暖水域があり、中心水温は表面で二二度台、百㍍層で一四度台となっている。

親潮系水は金華山沖七十四㌔以東から県北沖百十一㌔以東にかけて分布し、県北沖における中心水温は表面で一九度台、百㍍層で一〇度台となっている。

【漁況】▽定置（県内）＝イナダ、ソーダガツオ（三千八百㌔）、サケの入網が目立つ。カタクチイワシ、サバなどは五百㌔前後で低調。

▽曳釣＝四倉地先でガンバ、シイラ二十五～三十㌔、勿来地先でガンバ三十㌔、サバ百五十～二百五十㌔程度の漁。

▽一本釣＝アカイカ漁場は、八月以降引き続き、小名浜東南東～南南東五十五・五㌔前後の海域に形成され、一夜で一隻三百㌔前後の漁となっている。

（7日・県水試調べ）

みんぽう映画案内

※【平】

☆ひかり座（五・一〇）フューリー（七・一五）サスペリアPART2（↓27日）

☆繁楽館（六・二〇）野性の証明（↓11月24日）

☆アポロ座（五・四〇）ああ新婚（七・二五）さよならエマニエル夫人（↓13日）

☆平東宝（六・二五）聖職の碑（↓長期上映）

☆24ビル平東映（四・四二）ギャンブル一家・チト度が過ぎる（六・〇七）ダイナマイトどんどん（↓27日）

☆名画座（五・〇五）理田なき反抗（六・五五）エデンの東（↓23日）

☆平ロマン劇場（五・二九）覗いてぬれる（六・三〇）熟れはじめ（七・四〇）天使のはらわた（↓17日）

☆24ビル平松竹（四・三四）男はつらいよ・奮闘編（六・一九）皇帝のいない八月（↓20日　毎日オールナイト）

※【常磐】

☆三函座　女の体臭　禁じられた遊び　スケコマシ群団（↓17日）

※【小名浜】

☆ローズ劇場　痴漢透明人間　むりやり体験　天使のはらわた（↓17日）

☆グリーン劇場　スピード・トラップ　ワイルド・ギース（↓27日）

☆金星座　真っ赤な青春　日本の首領　完結編（↓20日）

☆銀星座　地獄の貴婦人　007私を愛したスパイ（↓16日）

※【植田】

☆うえだ館　風林火山　地上最強のカラテ（↓15日）

☆中央館　襲われた　初桃三段責め　性大暴走（↓17日）

☆菊多館　男は田舎のプレスリー　男はつらいよ・寅次郎わが道をゆく（↓16日）

商店街

ヤングレディ開店＝小名浜字下町にトルコ・ヤングレディが4日新装開店。

方円堂印房が移転＝平字二町目の方円堂印房は同字田町二六（新田町角）へ移転。

ビバ丸正新装開店＝小名浜名店街ビバ丸正が7日新装開店。

カンノ時計感謝セール＝小名浜字橋本、カンノ時計店は17日まで感謝セール。

LLコーナー＝小名浜名店街二階にLLコーナー。

エルザ開店＝エルザが7日新装開店。電九二一四七九三。

さわらや新装開店＝小名浜御代字柿境にさわらや酒店が新装開店。電五八一六二七〇。

幸和不動産移転開店＝小名浜字中明神町の幸和不動産は同御代字柿境へ移転。

100円店

ことしの発明くふう展（市主催で11回目）の表彰式に審査員を代表して市の萩生田教育課長から講評が行われた。「ことしは全体に作品がまとまっていたが、アイデアの点で低調だった」ということ。「常識を疑ってみる、あるいは物事を別な角度からながめてみる」、そういった反省指導もなされた◆このほかに「昨年入選したものと同類とみられるものも入選したが、これは出品奨励のためで、県の発明くふう展には出品しないことにした」と説明された。これは当然であろう。当人はまねごとではなくとも、審査は、そうしたことをチェックする役目もあるからだ。それだけに審査員は豊富な情報を必要とする◆ことしの審査方法は各界から選ばれた13の委員が小学校、中学校の各部から、各審査員が二点ずつ推薦作品をとり出し（同じ作品とダブらないように）その中から投票で多い順から市長賞、教育長賞、会頭賞、NHKいわき放送局長賞、いわき民報社長賞、発明協会県支部長賞を決め、他を振興賞とした。一般の部は三点にとどまったので、その中から一点を市長賞と決定した◆もちろん投票だけではなく、ものによっては投票を参考に合議で決めたのもあった。多数決必ずしも最善ではないが、一番困ったことは、市販されていたものと類似している場合、はっきりした情報でない限り没にするわけにはいかない。これは毎年問題になるが、事務局の数多い資料が必要だ◆いわき市の発明くふう展は、日本一を出したこともあり、県下でもレベルが高いところと評価されているだけに審査員も慎重である。勉強で忙しい小・中学生の中に、こうした発明くふうの芽を育てることは大変だが、それだけに数多く出品してくれた学校にまず感謝したい。

（龍人）

天保恵の花（226）

南原幹雄　作
石井三春　画

向島の女（十）

二日まえの、宵のことである。（もうそろそろ火をおとそうか）と佐助がおもっているとき、屋台のまえに二人の客がちかづいてきた。

「こあっ、こさえておくれ」

森田屋の手代と丁稚である。

「へい、まいど」

佐助がそばをつくりはじめたとき、

「おやじさん、わるいんだが、出前をたのめるかね」

と手代のほうがいいだした。

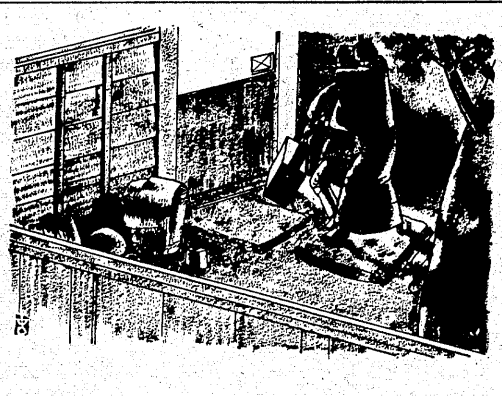

「とくに出前といってはやらないが、今日はもうしまいだから、かえりにとどけたっていいよ。森田屋さんだね」

「うん、五つばかりとどけてほしいんだ。夜食がわりだが、旦那にみつかるとまずいから、裏の勝手口へこっそりもってきてもらいたいんだよ」

「あいよ、こうしたもんは、内証ごとで食うとうまいもんだよ」

佐助は愛想よく返事をして、まず二人前をこしらえた。

そして、二人がそばをすすっているあいだに五人前をつくりはじめた。

あっという間に二人はたべおわってしまったので、

「おさきにおいでなさい。できましたらおとどけにあがますよ」

といって、二人から七人前のそば代をうけとった。

「じゃあ、裏口だよ。こっそりとな」

手代と丁稚は念をおして、さきにひきあげた。

佐助は間もなく五人前をこさえると、屋台をひいて、浮世小路のほうへすすんでいった。小路にはほとんど人影はみえなかった。

森田屋は室町通りへでて、左から二軒めだが、裏口は浮世小路から左に折れる横丁に面している。

そっちへ折れると、横丁はうすい月あかりだけで、明りはともっていなかった。

道はば二間の横丁を、提灯と月あかりをたよりにすすんだ。

しばらくいくと、森田屋の裏口があった。

いっていたとおり、木戸があいている。

佐助は屋台を道の片側に寄せて、丼を五つ、岡持ちにうつして、木戸をくぐった。

木戸から勝手の入口まではほんの四、五間の距離である。そのあいだは敷石がならんでいる。

勝手の戸口も二、三寸ひらいており、そのすき間からなかの明りがかすかにもれている。

内証でもってきてくれといわれているので佐助はつとめて音をたてずにちかづいた。

勝手の戸に手をかけようとしたとき、不意に佐助はうしろから口をふさがれた。

「ううう……」

もがいたが、羽交いじめにされて身うごきがとれなくなった。

ぐいぐい首をしめつけられて、佐助はしだいに気が遠くなっていった。

アポロ・ポスト　エラボー
万年筆専門店だけの販売品。
極細から太字まで5種類　¥12,000
万年筆は専門店で…
岡萬年筆店
＊ネーム・バッジ製造販売＊
いわき市平・三町目　☎74－4333・74－8260

工事部営業ご案内
■波形スレート工事　（浅野スレート特約店）
■タイル工事　（伊奈製陶）
■床タイル工事　（ニットータイル）
■軽量天井下地工事　（三洋工業特約店）
■重軽量シャッター工事　（三和シャッター）
■セントラルヒーティング設備一式（ヤマハ）
その他建築工事に関するご用命は
OSK　思川産業株式会社
いわき市平塩字塩向10　☎㉞4117代

郷土料理　こけし
ご会合に、ご商談に、ご宴会に……
ご家族連れに、どうぞ!!
★どぜう鍋……¥600　★うどんすき……¥1,300
★あんこう鍋……¥1,500　★しゃぶしゃぶ……¥1,300
★牛肉すき焼き……¥1,800　★特製なべ焼き……¥800
平駅前☎㉓1266

明日の刑事　モーレツ刑事とダンプ姉ちゃん

福島・夜8・00

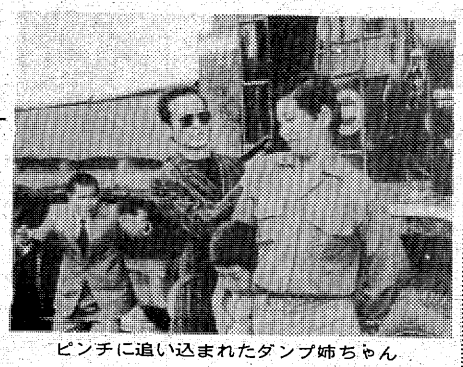

ピンチに追い込まれたダンプ姉ちゃん

刑事課に佐藤（橋本功）と大谷（東竜也）が新しく配属になった。特に佐藤は、所轄を転々としている変わり者で、さっそく発生した銀行強盗事件の捜査でも、そのモーレツぶりは鈴木（坂上二郎）たちのドギモを抜く。

犯人を目撃したのは、ダンプの運転手・和島アキ子（和田アキ子）に育てられている、隆（中野健）という少年だった。アキ子は元コーラスグループの一員だったが、兄夫婦が交通事故で死に、ひとり残された隆を引き取って、いまはダンプの運転手をしている。

親子のような二人だったが、隆は犯人を目撃したことをアキ子に信じてもらえず、ついに家を飛び出してしまう。佐藤とアキ子は必死で隆を捜すが、犯人たちは目撃された隆を街で見つけ、その口を封じようと隆を追う。

隆にとって、犯人は忘れようにも忘れることのできない存在だった。

縁切り寺で縁つなぎ

☆…早筆右三郎…☆

NHK・夜8・00

朱塗屋は、鎌倉の東慶寺、別名縁切り寺の実態をルポした瓦版を売り出したところ、たいへんな反響を呼び、離婚したいという女性が大勢たずねてきた。

お祭りの縁日で、竹之助（津村隆）とお仙（木内みどり）はぐるになって、万病にきくと称する薬を売って金をかせいでいた。お仙は竹之助を一人前の医者にしようと、長崎へ留学させるのに必要な費用二十両をためるのに必死であった。

そのお仙が朱塗屋へ離婚の相談にやってきた。

風をみた女

☆…ドラマ…☆

福島・夜10・00

晴美（永浜三千子）のケガは徐々に快方に向かったが、菜美子（香山美子）の心は晴れない。晴美をかばえなかった自責の念にかられながら、自分を疑い始めた夫・信彦（入川保則）や、姑つき（三益愛子）の冷たいまなざしにも耐えなければならなかった。

追いうちをかけるように、敏江（梶芽衣子）から呼び出しの電話がかかってきた。菜美子にとっては、新婚旅行先で姿をみかけて以来初めて対面する愛人であった。敏江は菜美子への憎しみを隠そうともせず、強い言葉でなじった。

【敏江㊧は菜美子㊨を呼び出し、強い言葉でなじった】

NHKテレビ　☆印は白黒

- 6・00　600こちら情報部「クロベエのゴミの山探検記」
- 25　紅孔雀「才念あわれ！」
- 40　きょうの福島▽N▽生活情報▽天
- 7・00　N◇27NHKガイド
- 30　連想ゲーム　荻島真一　土田早苗　団しん也　古手川祐子　山城新伍
- 8・00　早筆右三郎「縁切り寺で縁つなぎ」江守徹　中条静夫　浅茅陽子　木内みどり　津村隆
- 50　ローカルN天
- 9・00　N・C9　勝部領樹　末常尚志　福島幸雄　古川小夜子
- 40　「やけぼっくい」平岩弓枝・作　新珠三千代　高橋昌也　中田喜子　西村晃ほか
- 10・00　新日本紀行・シリーズ民謡のルーツを訪ねて「江差追分」～北海道江差～森本毅郎アナ
- 30　N◇45スポーツアワー
- 11・00　N◇10ローカルN天

NHK教育　☆印は白黒

- 6・00　英語会話Ⅱ「レッスン21」
- 30　ピアノのおけいこ「空気の精」ブルクミュラー　宮沢明子
- 7・00　中国語講座「どうしますか」
- 30　昭和回顧録「江戸川の古式千鳥狩」
- 8・00　NHK文化シリーズ　現代の科学「江戸・遊びの科学史」―東西朝顔番付―笠原基知治　渡辺好孝　高木純一　須之部淑男
- 45　テレビコラム　曽野綾子
- 9・00　きょうの料理「中国料理」―えびの甘酢あんかけ―
- 25　名曲アルバム「アヴェ・マリア」
- 30　通信高校講座　生物Ⅰ
- 10・00　通信高校講座　化学Ⅰ
- 30　通信高校講座　物理Ⅰ「共鳴」
- 11・00　フランス講座「手紙をかきますか」

福島テレビ　☆印は白黒

- 6・00　FTVテレポート
- 30　Nコープ
- 55　あしたのあなた
- 7・00　まんが世界昔ばなし「赤ずきんちゃん」「小公女セーラ①」
- 30　＜新＞ナッキーはつむじ風「台風娘がやって来た」榊原郁恵　川崎麻世　宮脇康之　佐藤オリエほか
- 8・00　明日の刑事「モーレツ刑事とダンプ姉ちゃん」坂上二郎　志穂美悦子　鈴木ヒロミツ　梅宮辰夫　和田アキ子
- 55　FTVN
- 9・00　「ムー一族」渡辺美佐子　郷ひろみ　樹木希林　伊藤四朗　清水健太郎　伴淳三郎ほか
- 55　FTVN
- 10・00　「風をみた女」香山美子　田村正和　梶芽衣子　高橋悦史　吉沢京子　三益愛子ほか
- 55　夜のガイドコーナー
- 11・00　N◇15プロ野球N

福島中央テレビ　☆印は白黒

- 6・00　宇宙海賊キャプテン・ハーロック
- 30　ジャストN
- 50　FCTN
- 7・00　がんばれ！レッドビッキーズ
- 30　特ダネ登場?!　日本テレビ開局25年記念番組「衝撃!!世界の特ダネ!!」▽全身刺青美女ほか
- 8・00　＜新＞ゆうひが丘の総理大臣「あっと驚く教師が来ました！」由美かおる　神田正輝　京塚昌子　樹木希林　宍戸錠　由利徹ほか
- 54　Nスポット
- 9・00　水曜ロードショー「遠すぎた橋」（前編）～1977年アメリカ作品～R・レッドフォード　S・コネリー　G・ハックマン　J・カーン　R・オニールほか
- 10・54　スポーツN
- 11・00　きょうの出来事
- 15　11PM（司会）愛川欽也　かたせ梨乃

今夜の番組

Coffee & Pub　北欧館　平・田町　大貞ビル

NHK第1　1340KC

- 6・05　N解説
- 15　午後のロータリー　リクエストコーナー
- 40　じょうずな話し方「あいさつとスピーチ」
- 7・00　N
- 15　Nリポート
- 27　NHKガイド
- 8・00　N
- 05　放送演芸会　漫才・さがみ三太　さがみ良太　落語「てれすこ」三笑亭笑三
- 9・00　N
- 05　民謡をたずねて―山梨の秋―「ブドウの国」「煙草巻きの唄」
- 30　ふるさとの心「古伊万里の里」
- 10・00　N
- 20　若いこだま　SDJ・南佳孝と駒沢裕城
- 11・00　N
- 20　夢のハーモニー「禁じられた遊び」「乙女の祈り」「エリーゼのために」「トロイメライ」「入江のざわめき」ほか

NHK第2　1540KC

- 6・00　そろばん教室「たし算ひき算」稲垣儀一
- 20　基礎英語　小島義郎
- 40　続基礎英語　安田一郎
- 7・00　カレッジトピックスN　田丸成三
- 15　英語会話　東後勝明
- 30　中学生の勉強室「数学」森本順友
- 8・00　通信高校講座　英語A　赤川裕
- 20　通信高校講座　英語A　橋本光郎
- 40　通信高校講座　英語A　中村敬
- 9・00　通信高校講座　保健体育「体育」朽堀申二
- 20　通信高校講座　日本史　山田忠雄
- 40　通信高校講座　倫理・社会　坂本清治
- 10・20　通信高校講座　現代国語　田村達之
- 40　通信高校講座　現代国語　田村達之
- 11・00　スペイン語講座―入門編―瓜谷良平
- 20　中国語講座―入門編―

ラジオ福島　1060KC

- 6・00　Nハイライト
- 15　Nデスクから
- 20　お帰りなさいあなた
- 25　ガイドパトロール
- 40　ガッツ対談
- 7・00　ラジオ劇画
- 15　ヒット歌謡ユーモアポスト
- 30　それ行け電リク大行進　受付電話（0245）35―2151
- 9・20　真知子とあなたのミュージック・デート
- 30　夜のヒット歌謡
- 40　ラジオメルヘン
- 50　とび出せ全国DJ諸君
- 10・00　ミュージック・イン・ハイフォニック
- 30　Nパレード
- 45　福島民報N天
- 50　なんでもきこう1050レイランド
- 11・00　たむたむたいむ
- 10　イレブン・フォー・ユー
- 20　POP IN POPS

FM放送　☆印はステレオ

- 6・00　夕べの広場
- 7・00　N
- 15☆サウンド・オブ・ポップス「スター・ウォーズのテーマ」「大地震」「エキソシストのテーマ」「ある愛の詩」「遠すぎた橋」ほか
- 8・00　N
- 05☆FMコンサート＜クラシックリクエスト＞～ロメオとジュリエットによる名曲～「幻想序曲　ロメオとジュリエット」「歌劇　ロメオとジュリエット」ほか
- 10・00　N
- 20　芸術展望　座談会「日本のオペラの歩み」
- 11・00　N
- 05　夜のしらべ「ストーミー・ウェザー」「面影は波にゆれて」「アイ・キャント・ストップ・ラビング・ユー」「ラ・プーガ・ルーガ」ほか
- 35　朗読「漱石の思い出」
- 55　N

東京⑫チャンネル

- 6・00　快傑ウッドペッカー
- 15　とうきょう手帳
- 20　天
- 26　キッド・ボックス
- 41　セレクトコーナー
- 45　マンガのくに
- 7・15　ギリシの友子ヤングコンサート
- 30　スパイダーマン
- 8・00　三波伸介の凸凹学校
- 9・00　疾風同心「命をかけた手鎖旅」
- 10・00　人に歴史あり
- 30　ドキュメント追跡
- 11・00　日立サウドブレイク
- 15　スター・ラブラブボウル
- 12・15　プレイガール

フジテレビ

- 6・00　Nレポート
- 7・00　ドカベン
- 30　アメリカ大リーグアワー第1戦＝中止の時＝7：30クイズ・グランプリ7：45スター☆千一夜8：00銭形平次「姿なき殺人」大川橋蔵　香山美子　林家珍平　風間杜夫　今福正夫ほか
- 9・54　くいしん坊！万才
- 10・00　相性診断！あなたと私はピッタンコ
- 54　ある日のヨーロッパ
- 11・00　Nレポート
- 15　プロ野球N
- 50　今日の視点
- 55　0011ナポレオン・ソロ

TBSテレビ

- 6・00　テレポート
- 30　N天
- 7・00　まんが世界昔ばなし「赤ずきんちゃん」「小公女セーラ」
- 30　＜新＞ナッキーはつむじ風「台風娘がやって来た」
- 8・00　明日の刑事「モーレツ刑事とダンプ姉ちゃん」
- 9・00　「ムー一族」渡辺美佐子ほか
- 10・00　「風をみた女」香山美子ほか
- 11・00　N◇スポーツデスク
- 30　ペイトンプレイス
- 12・00　「ザ・ガードマン」

テレビ朝日

- 6・00　恐竜探険隊ボーンフリー
- 30　Nレーダー
- 7・00　霊感ヤマ感第六感　司会・フランキー堺
- 30　水曜スペシャル「世紀の出産?!パンダ結婚物語」カンカン・ランラン愛の6カ月
- 9・00　欽ちゃんのどこまでやるの！　真屋順子　西沢祐一郎
- 54　世界あの店この店
- 10・00　特捜最前線「新宿ナイト・イン・フィーバー！」二谷英明ほか
- 11・00　Nファイナル
- 10　23時ショー

日本テレビ

- 6・00　悟空の大冒険「プイプイ教の大魔神」
- 30　ジャストN
- 7・00　＜新＞ピンク百発百中！　ピンクレディー
- 30　特ダネ登場?!「衝撃!!世界の特ダネ!!」
- 8・00　＜新＞ゆうひが丘の総理大臣「あっと驚く教師が来ました！」
- 9・00　水曜ロードショー「遠すぎた橋」（前）R・レッドフォード　S・コネリー　G・ハックマン　J・カーン
- 10・54　スポーツN
- 11・00　きょうの出来事
- 15　11PM

ことぶき・寿・ことぶき・寿・ことぶき・寿・ことぶき・寿・ことぶき・寿・ことぶき・寿・ことぶき・寿・ことぶき・寿・ことぶき・寿・ことぶき・寿・ことぶき

平日挙式のカップルに 豪華な2大プレゼント

晴れの門出をゆっくりお祝い出来る“平日の吉日”を　おすすめいたします

無料サービス　花嫁衣裳　豪華な打ち掛け

または次の4点セット｛挙式料・お色直しドレス　美容着付け・ご結婚記念写真

ことぶきパック　50人様40万円

挙式料・花嫁衣裳・美容着付け・記念写真・料理・飲み物・赤飯・空折・寿セット・卓花・風呂敷・その他一切含む

〈除く引き物・引き菓子〉

ご婚礼全部に贈る豪華記念品
◎三三九度の三つ重ね金杯
◎新郎新婦様｝に記念品
◎ご媒妁人様｝
◎赤ちゃん誕生記念写真進呈

秋の婚礼予約受付中
平駅から歩いて2分

午後6時まで営業致しております　お気軽にお立ち寄り下さい

総合結婚式場　ことぶき会館　☎㉓3500　☎㉓6934

いわき市平字田町・並木通り　いわき民報ビル3・4・5F

新番組

《ゆうひが丘の総理大臣》
福島中央・夜8・00

あっと驚く教師が来ました!!

大岩雄二郎（中村雅俊）は二十六歳。豪放らいらくな性格で無頼の女好き、大学を六年かけて卒業すると単身アメリカに渡り放浪、生きた英語を身につけて帰って来た。

折しも、夕日丘学園は、かつての名門校のおもかげがうすれ、大学進学率が落ちて二流校となりつつあった。なんとか一流校に復帰させたいというのが学園側の願いだった。

そこで、改革を行おうと意欲あふれる若い教師を招くことになり、アメリカ帰りを見込まれて大岩雄二郎を採用したのである。

ところが、雄二郎は学校側の望んだ人物とは大違い、よれよれのジーパン姿で教壇に立ち、"自分の生きたいように生きろ"と生徒にはっぱをかけたのだ。劣等生は切り捨て、優秀な生徒だけをきたえるという方針の学園側と雄二郎の考え方はたちまち対立。

静かだった学園は、雄二郎の登場とともに揺れ動きはじめたのである……。

☆…水曜ロードショー…☆
福島中央・夜9・00

遠すぎた橋

一九四四年九月五日、敗色濃いナチスドイツ軍は、五年にわたって占領を続けていたオランダから撤退を開始した。

【新米教師大岩㊥は木念㊧と桜子㊨と意気投合する】

五日後、ロンドンのブラウニング中将（ダーク・ボガード）の司令室で「マーケット・ガーデン作戦」の会議が開かれた。ドイツ軍の敗走を機に、オランダのアーンエム付近に英・米・ポーランドの連合軍が空からの「マーケット作戦」、陸からの「ガーデン作戦」によって進攻し、ネーデルライン河にかかるアーンエム橋を奪取して、一気にベルリンへの道を開こうというものだ。

五千機の飛行機、二千五百機のグライダー、二万台の車両、兵十二万人を動員する大作戦で、アメリカ陸軍のギャピン准将（ライアン・オニール）指揮の第82空挺師団は、中央高地へアーカート少将（ショーン・コネリー）指揮のイギリス第1空挺師団は直接アーンエムに降下して橋を死守することが決定したが、アーカート行動を共にするポーランド空挺旅団長ソサボフスキー少将（シーン・ハックマン）は、降下地点の地形の複雑さ、ドイツ軍の実力を考えて暗たんとした気持ちだった。

《水曜劇場》

ムー一族

═福島・夜9・00═

谷隼人　郷ひろみ

けさの桃子（五十嵐めぐみ）はどことなく元気がない。小春（渡辺美佐子）が配達を頼んでも、気のない返事しかしない。ただ、電話の音が聞こえてくるたびに、桃子がハッと目を上げ、息を詰めるところをみると、だれかからの電話を待ちわびているようだ。

そんなとき、正夫（谷隼人）から電話が掛かってきた。はじめは、ややつっけんどんに応対していた桃子の顔は、やがて笑顔に変わった。正夫が夕方たずねてくるという知らせだった。

桃子の口から歌がもれ、店の徳さん（伴淳三郎）や五郎（左とん平）に、労をねぎらう言葉も掛け、さわやかに自転車のペダルを踏んで配達に出かけていった。

予備校から帰った拓郎（郷ひろみ）は、傘屋の平さん（田利徹）とも子（のぐちともこ）相手にキャッチボールで気分転換。そこへ転がったボールを拾い、一人の男が仲間に入ってきた。桃子の見合いの相手の谷正夫だった。

ネクタイを外し、腕まくりして割り込んできた正夫に、拓郎は仕方なく気のないスローボールを投げた。だが、正夫からの返球は速い。拓郎は仇の様に正夫のグローブをにらみつけ、速球を投げ返した。

☆…特ダネ登場!?…☆

衝撃!!世界の特ダネ!!

～全身刺青美女ほか～

═福島中央・夜7・30═

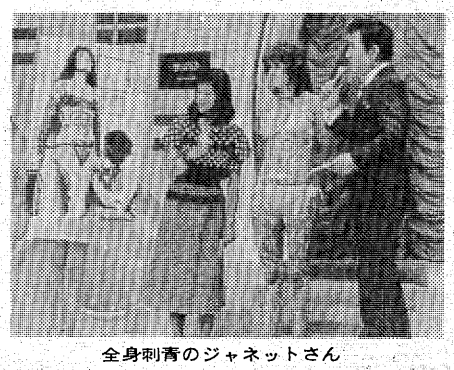
全身刺青のジャネットさん

全身の85パーセントに刺青（いれずみ）している人妻。

イギリスのジャネット・レスリー・スキューズさん（34歳）。夫は、ヨーロッパでも三指に入る、有名な刺青師。動機は『夫の顔売を助けるため』、愛する夫に、極彩色ゆたかな刺青を彫ってもらった。バラ・ヘビ・クジャク・ワシ・芸者ガール・竜・悪魔など、十年がかり。芸術的に見ても絶品と評判。

刺青していない部分は、頭・顔・手・足の裏ぐらいのもの。

帰国したら、少し残っている太ももに彫るといい。正真正銘の刺青女性世界一。

解答者の欽ちゃんいわく、『裸で街を歩いても、洋服きてると間違えちゃうよ』

本場ヨガの最奥義!! インド政府公認の大予言者。

キショール・デブさん（45歳）。インド国有のカルガリ炭鉱にスペシャル・オフィサーとして勤務、ヨガの神髄をきわめて、予言者としての効力を発揮、炭鉱内の事故多発個所を指摘したり、死亡事故を未然に防いだり、声の出なくなった人を治したり、その実績は、政府からも高く評価されている。

《新番組》ナッキーはつむじ風
福島・夜7・30

台風娘がやって来た

ナッキーこと星野夏樹（榊原郁恵）は、パパの転勤で長崎から引っ越してきた。転入したのは規則のうるさい私立名門高校の一ツ木学園。

登校初日から、ナッキーは満員電車でチカンに遭遇、持ち前の正義感からチカン男を電車からひきずり降ろし、交番へつき出そうとした。ところが、チカン男は改札を出たとたん居直り、証人の均（宮脇康之）をたたきのめし、逃げ出した。そこへ現れたのがナッキーあこがれのロビンフッドのような男、浩司（川崎麻世）アッという間にチカン男をやっつけてしまった。ナッキーは当然のごとく浩司にひと目ぼれ。

ききもの

FM・夜7・15
サウンド・オブ・ポップス

今週は、ストリングス・オーケストラの特集。第三日は、その名の示すとおり百一人のストリングスにプラス・サックス、リズム群を加えた大編成オーケストラ101ストリングスの演奏。

映画音楽を中心に編集された新しいレコードで、「スター・ウォーズ」、「ポセイドン・アドベンチャー」、J・シュトラウスの「美しく青きドナウ」を使った「2001年宇宙の旅」など。

◆注　番組が変更になる場合があります。

太陽にほえろ!
北海道旭岳でロケ

ヘリコプターも動員

清水健太郎 純アリス をゲストに迎え

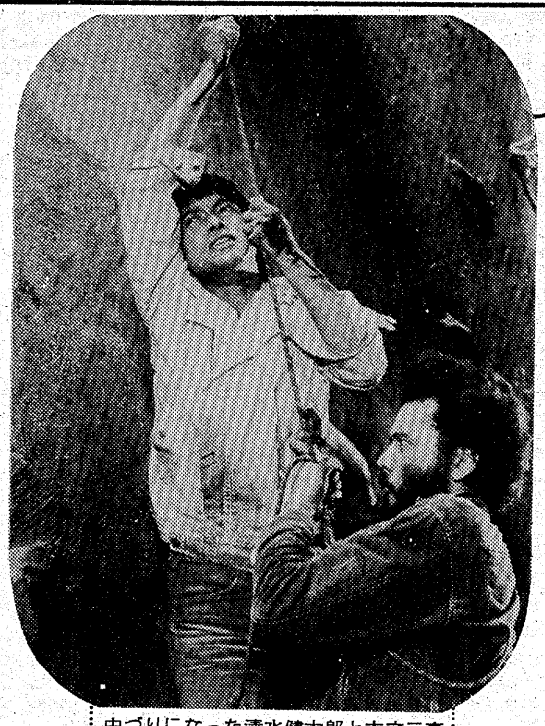
中づりになった清水健太郎と木之元亮

初雪に見舞われた北海道大雪山連峰の旭岳（二二九〇㍍）で人気番組「太陽にほえろ!」（金・夜8時）の大ロケーションがおこなわれた。開局25年記念番組として十月六日と十三日の前後編で放送される。"愛は何処へ"、"愛とさらば"のロケで、「太陽にほえろ!」にとってはじめての北海道ロケだ。ロケ期間二週間、スタッフ百四十人、「太陽にほえろ!」はじまって以来の大テレゲーション。今回は、ゲストの清水健太郎、純アリスに、ボスの石原裕次郎、竜雷太、下川辰平、宮内淳、木之元亮らが集合、雄大な自然をバックに熱演がくりひろげた。

ドラマは、田口刑事（宮内淳）と児童福祉施設出身の若者清（清水健太郎）が一人の女性幸子（純アリス）をめぐって織りなすラブストーリーと、世間から差別のない自分たちの村を北海道へ作ろうとがんばるが、世間の裏切りや冷たい目に遭いざ折していく青年たちの姿をえがいていく。北海道へ逃げていく清と幸子、追う藤堂刑事（石原裕次郎）ら七曲署の刑事たち。追いつめられ自暴自棄になった清たちはダイナマイトを片手に登山客を人質に山小屋へたてこもる。これ以上犠牲者を出してはいけないと藤堂刑事はヘリコプターの中から清を射殺する――ロケでは清、幸子の逃走シーンやヘリコプターをつかっての大がかりなアクションが撮影された。

藤堂刑事がヘリコプターから清を射殺するシーンの撮影は旭岳の中腹（一六〇〇㍍）でおこなわれた。旭岳ロープウエーの終点からさらに百五十㍍上の岩場がロケ現場。約二百㍍の撮影機械を全員が手わけしてかついでの登山ロケだ。体力に自信の竜や下川らも運搬役をかって出るなどチームワークも上々、高視聴率番組の人気の秘密をのぞかせた。

さて、海抜ロケ現場の旭岳の中腹は紅葉がはじまりすっかり秋景色。

気温はなんと摂氏四度、はく息ばまっ白。セーターにヤッケを着てもまだ寒いというほどだったが、石原らは三六〇度に広がる大パノラマにゴキゲンだった。ぶだん七曲署の留守番役でロケは久しぶりの石原は、「いいですねえ、空気もおいしいし、僕はどちらかといえば海党なんだけど山もいいなあ。今年の冬はスキーをやろうかな」と感想を語っていた。

藤堂がヘリコプターから清を射殺するシーンの撮影のあとは、清と幸子の逃走シーン。火山岩がゴロゴロころがる岩場を清水健太郎が純アリスの手をひっぱり走る――二人とも強度の近眼というが、さすが若さか体の動きは軽い。

今回ゲスト出演の清水健太郎は実は「太陽にほえろ!」には二度目の出演。五十一年の秋、まだ無名時代のころ、チンピラやくざの役で出演したことがある。「当時、役者志望だった僕にとっては思い出深い作品。今回、開局二十五年の記念すべき作品に出演させてもらってうれしい。精いっぱいがんばります」。この作品への出演が決まったのは四月末。それ以来彼は役づくりのために毎日、ランニングなどのトレーニングを欠かさなかったという。

そんな清水に初対面の石原は、「根性もありそうだし何より目がいいね。がんばってほしい」と激励していた。

また、今回ヒロイン役として紅一点ロケ参加の純アリスは、一年半ぶりのテレビ出演。現在、東京キッドブラザースのヒロインとして舞台出演中の純だが、「ハーフという設定で、しかも影のある役は彼女をおいていない」という酒井浩至プロデューサーの強い希望でのテレビ出演。その間、キッドの舞台は休演という。

「北海道ははじめて。景色が雄大ですっかり気に入りました。宮内さんと清水さんの二人の男性に囲まれるなんて女性ファンにしかられそう。太陽のスタッフの方にもよくしていただいて幸せです」と感想を語っていた。

なお、山小屋で清が射殺されるシーンでは、国立公園内のため火薬がつかえないため、あらためて国際放映のセットで撮影される。

このトピックスの内容のシーンは、主として十月十三日放送です。

（FCT提供）

＊＊＊＊＊

広告マッチ
割箸と袋
広告マッチは可愛いいい広告媒体です
カレンダー　タオル　うちわ
冠婚葬祭お引き物一式
贈答用品センター
嘉見家
いわき市平字大町18　☎74―5469

祝　明12日　和風喫茶・鮒っ子オープン
皆様時下爽秋の候いかがお過ごしでございますか。
さてこのたび長年にわたってご愛顧をいただきました珈琲専科《鮒っ子》が下記天王崎一番町通り（珈琲閣裏隣）に従前通り珈琲専科《鮒っ子》として新しく誕生いたすことに相成りました どうぞ旧来に劣らずご愛顧の程願い上げます
なお 2・3階は会議用 ご宴会用 講習会等ご利用いただければ幸甚に存じます
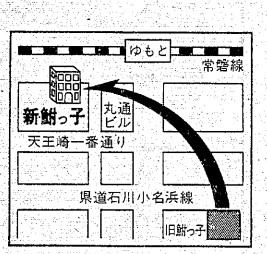

いわき市常磐湯本町天王崎一番地1の175
電話44―5047・44―5048
不動産　建築の総合商社
設計・施工・監理　大槻興産株式会社　喜建築設計事務所
いわき市平字尼子町43-5　TEL・21―1655代

ネモトのメガネなら安心です
見えなくちゃダメ!
●¥7,800セット（レンズ+フレーム+ケース）●¥9,800セット（レンズ+フレーム+ケース）●¥12,800セット（レンズ+フレーム+ケース）
ネモトメガネの技術
メガネはレンズとフレームを一人一人違った目と顔にいかにピッタリ合うように作るかが大切なメガネ作りの技術です
ネモトクレジットをご利用下さい●10回払い

〈EH・エリック〉
メガネのEyevan　ネモト
●平二町目本店 ☎22―3355
●平駅前店 ☎74―5418
●平中央通り店 ☎22―4555

11月の気象と災害

まだ日中は暖かいが、朝夕ともなると〝もうこんなに寒くなったのかな―〟といわれるほど、冷え込む。いよいよ秋も深まって来た感じ。この辺では、十一月ともなると紅葉が美しい。小名浜測候所の調べによると、初霜は十一月十一日（平均）とのこと。木枯らしが吹きすさぶいやな冬がやって来る。霜除けの準備などに追われるようになるが、既に八甲田山にも降雪があったというから、すぐそこまでやって来たといえるだろう。

木枯らし吹く季節に
小春日和には行楽へ……

季節用語

小春日和

「小春日や石を噛みいる赤とんぼ」鬼貫

立冬も過ぎ、南国でも冬の準備に入る。庭木や畑の野菜物も、寒さに弱いものは籍よけがなされる など、いつしかあたりが冬景色に変わっていくころ、どうかすると一日ぐらい、ぽかぽかと暖かい日のことがある。これを小春日和という。

初冬

十一月八日の立冬を過ぎるころになると、何となく冬らしい天候という気がするが、まだ本格的とはいえない季節を初冬という。しかも、初霜や初氷の気象現象の表れる季節でもある。

暦の上では八日は立秋、二十三日は小雪、いわゆる十一月は秋から冬への衣替えの月。

日本の冬を支配する大陸の高気圧は、次第に勢力が強くなり、一方、カムチャツカ方面で低気圧が発達しやすくなって、西高東低の冬型の気圧配置が表れはじめ、平地でも北海道を除く各地で初霜、初氷の季節となる。

天気は交互にやってくる移動性高気圧と低気圧によって、周期的に変わる。雨を降らせた低気圧が通過した後、大陸から高気圧が張り出してきた時、一時的に気圧の傾きが急となり、北風が強く吹く。これが木枯らしといわれるもの。しかし、長続きはしないもので、次の日には高気圧が移動性となって、気圧の傾きもゆるやかになって風も弱まり、小春日和となります。一方、大陸に冷たい優勢な高気圧がある時、低気圧の通過後は、これが引き金となって大陸の寒気が北西の季節風となって吹き出す。これがいわゆる寒波。ひとたび寒波に襲われると、わずか一日ぐらいで気温が一様に五～一〇度も急降下することがあり、明け方の冷えこみはきびしくなる。

月初めの山岳地帯は、新雪が降り積もった白い綾線と山ろくの紅葉が見事なコントラストを描き、行楽客の目を楽しませてくれるが、山は、すでに厳しい真冬の装いで、一夜にして降り積もった新雪は、恐ろしいナダレを起こすことがあるので、注意が肝要です。また、発達した低気圧が日本付近を通過すると、寒波の吹き出しも強く、山では吹雪、海上では大シケとなって、山、海の事故が起こりやすいので、各地の気象台が発表する気象の情報、注意報、警報やテレビ、ラジオそして新聞の天気図などに気を付けて、低気圧の動向には十分に注意することが大切。

移動性高気圧が去来して、この高気圧の通る時に割合に静穏な天気となるが、時々、西高東低の冬型の気圧配置となり、冬らしい天候の日がある。そして、寒さも次第に加わるが、まだ、そう厳しい寒さではない。

日本海側では天気の悪い日が多くなり、太平洋側では晴天が続くようになる。

初霜の平均は札幌十月十七日、東京十一月二十二日、鹿児島十一月三十日、小名浜は十一月十一日となっている。

吹くが、長続きはしない。次の日にはもう高気圧は移動性となって東進してきて、気圧の傾きがゆるやかとなって風も弱まり、小春日和となる。

こういう思わぬ暖かさが日曜日や祝日にやってきますと、行楽地や遊園地は込んできます。寒さえの一直線の歩みを引きとめるのが小春日和だが、それが何日か続くとまた木枯らしが吹き、冬へと向かっていくわけ。

動く洋上気象観測所

地球表面積の約七〇％を占める海洋を調べることは、天気予報をはじめとして船舶の安全航行などに必要であり、不可欠なこと。

この目的を果たすため、現在、気象庁では六隻の気象観測船を使って、日本周辺の黒潮、親潮海域を中心に、観測を行っている。

このうち、海洋観測もするが、気象観測施設を主体整備している「啓風丸」は、「動く洋上観測所」としての機能を発揮し、四季の天気予報上重要な地点で、海上、高層気象観測を行っている。たとえば、梅雨期は東シナ海、台風期は南方洋上、冬季は日本海で、梅雨前線、台風、豪雪の監視にあたっている。

また、気象観測もするが、海洋観測施設を主体に整備している。「凌風丸」は、深さ一万㍍までの深海を観測する世界でも有数な海洋観測船。この設備を活用し、本州南岸をはじめとして、西太平洋の黒潮発生海域にいたる広い範囲の海洋を調査している。特に、近年問題になってきた海洋汚染では、西太平洋海域の汚染監視に大きな貢献をしている。

高風丸、春風丸、清風丸、長風丸の四隻は、海上観測と海洋観測の両方の機能を備えている。そして、日本沿岸を航行し、各地方ごとの天気予報に欠かせない気象観測と、沿岸漁業、海洋開発、海洋汚染などに必要な東洋観測を行っている。

このほか、三～四隻の観測船が特定海域に集まり、一つの目的のために共同して、海洋、海上観測を繰り広げて、貴重な資料の収集を行っている。

ξ ξ ξ ξ

ξ ξ ξ ξ

生活メモ

健康的なテレビの見方

小学校五、六年生の子供たちのテレビを見ている時間が、他の年齢層より群を抜いて多いというデータが出ている。知識欲、情操の変化が最も激しい年代だからであろう。

テレビの番組そのものから、子供たちが悪い影響を受けるケースは少なくなったが、テレビの見方の良し悪しは健康上、大いに問題がある。

テレビの見方を健康の面から吟味したワースト・3は、まず「食事中」がトップ。多くの家庭ではダイニング・ルームを一家だんらんの場にしており、食卓テーブルのそばにテレビを据えつけている。

テレビの画面に神経を使うと、消化に使われるべき血液がほかに回り、胃の負担が大きくなる。

第二は「長時間視聴」で、発育さかりの子供では、四十分程度が見つづける限度だといわれている。

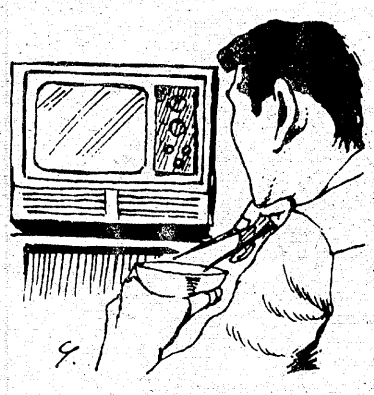

三番目は「夜ふかし」。最近の小学生は塾などに通う子が多く、テレビにかじりつくのが大人と同じ時間帯になってきた。番組内容からも、睡眠不足の面からも、テレビで夜ふかしは避けさせたい。

自分に合ったマラソンを

たしかに走ることは、内臓を強化し、ウエートの調節に役立つ。走ることによって血液の循環が促進され、細胞の新陳代謝が進み、とくに心臓や肺の機能を高める効果がある。

しかも、場所も、通具も必要ないのだから、なんとも便利な健康法といっていいだろう。

だが、どんなものにも〝落とし穴〟がある。マラソン大会で死者を出したこともしばしば。

ムリをしないで、体が汗ばむていどのマラソンにしたいものである。

水虫退治のチャンス

水虫といえば春から夏がシーズンだ。それだけに、秋になってからではあまりエンがないと思いがちだが、これが大違い。いまこそ、水虫撲滅作戦を展開するときだ。

水虫の菌には数種類あるが、その親分格は「趾間菌」だ。この菌、温度十五度、湿度七〇％以上だと活躍するが、それ以下だと殻にとじこもってしまう。というって死んでしまうのではない。息をころして来シーズンを待っているわけだ。

シーズン中は水虫になっている部分がただれたり、あるいは化膿（のう）したりして、なかなかに治療がむずかしい。第一、強烈な薬を使うことはむずかしいではないか。

そこで、水虫がひっそりとしている時期に退治をするのが、賢明な方法ということになってくる。

ただし、水虫退治には根気が必要だ。つぎのシーズンがくるまで、気長に治療をつづけなければなるまい。

素人療法で手におえないガンコな水虫は、いくら〝オフ〟だからといっても、専門医にまかせよう。

幾年の金の苦労と水虫そ

新倉矢風

おしゃれなクリーニング
ご用命はもよりのチェーン店にどうぞ!!
マルイクリーニングセンター
いわき市平字南町　電(74)2707　工場　(58)4862

▶寿し、麺類、丼ぶりもの……　【出前迅速!!】
安美寿し
＊米店ならではの……
一味違います！
小島町1丁目　☎27－1527
猪狩米店　☎26－1263

即融
ローンズエリート
お電話下さい
☎23－8228
平字菱川町2－2
常磐交通本社裏

■平駅から一番近い
ホテル　みまや
■いわき市内郷御厩町川向　☎23―2078

■ビリヤード＊
喫茶と軽食
キュー
・世界館ビル3F
☎74－2058

全身の素肌美をつくる
酵素化粧品を研究して40年
パリスバン酵素化粧品

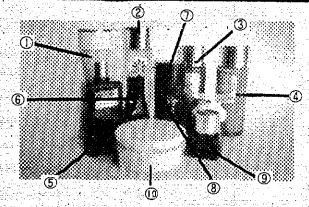

❶全身ニューヨーク　❻ビーテン・ミルクローション
❷スキンローション　❼クレンジング・パウダ
❸トニック　❽ナリシング・クリーム
❹ヘアークリーム　❾ビーテン・クリーム
❺ミルクローション　❿煉洗顔
●本品は美容院、有名薬局、化粧品店等で取り扱っております。只今、取り扱い店募集中！
★パリスバン酵素化粧品のすばらしい効果を実際に使って試してみたいという方には、サンプルを無料で進呈いたします。
●申し込み方法：ハガキに住所、氏名、電話番号、肌性（中、荒、敏感肌、アレルギー性）などを詳しく書いて右記あて、お送り下さい。
代理店　美健社
いわき市平字新川町23
☎21－4779

パリスバン
酵素洗顔、洗粉

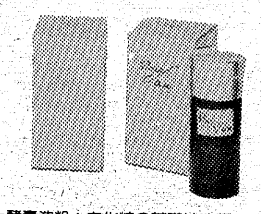

★酵素洗粉：お化粧の基礎は洗顔です。
●酵素は水を加えることにより、その効力を発揮します。
●皮ふの表面及び毛孔・汗孔につまったアカ（脂肪、たん白……）を分解し、又表皮部分のメラニン色素を還元することによりシミ、ソバカス、色黒……に対し効果的に発揮し、洗顔後サッパリした気分になります。

販売促進/デザイン/総合印刷/写真撮影/ディスプレイ
●コミュニケーションをクリエイトする
株式会社　イガリ印刷
代表取締役社長　猪狩定芳
〒970　いわき市平字下川原65―2
☎(0246)21―1131(代)

金融
お勤めの方で健康保険証持参の方
ご相談に応じます
有限会社　松鈴商事
平字田町・喫茶「太陽」東隣
☎23－6668

体力作り にムリは禁物

自分に合った運動を 継続してこそ効果上がる

栄養、睡眠そして運動が、健康体維持の三本柱であることはいうまでもない。そして十日は〝体育の日〟だった。もちろん、その日だけ運動したって付け焼きはというべきだろう。折からスポーツに絶好の季節だ。あらためて、体力作りの運動を考えてみよう。

体育の日を契機に

いまさら「健康のために運動を」ということもあるまい。自己防衛のための健康法がブームとなり、多くの人が体力作りのための運動を行っている。

だが、はたして自分に合致したものをやっているか、どうかとなると疑問点が多い。たとえば、マラソンで途中死亡といった事故があったりするのも、ムリな運動であったためだ。

「運動すればいいというので、それまで動かしていなかった体を酷使する。これでは逆効果。なんのために運動するかもわかっていないんでしょう。はじめから高度のものを望むのではなく、一歩一歩、体力をつけていくのでなければ…」と健康コンサルタントのD医博はいう。

現代人は結果を得るのを急ぐ傾向にある。たとえば、体力作りでも一度に多量の運動をして…というわけだ。この点は十分に留意しなければならないだろう。

スポーツの種類をみても、多量のエネルギーを必要とするもの、それほど必要としないものとがある。前者はラグビー、サッカー、ボートレースなど。後者となるとバドミントン、テニス、バレーボールなどだろう。

「自分の状態を考えて、体力作りの運動を選ぶことです。まあ、いままでスポーツをしていない人なら、バドミントンなどがいいでしょう。楽しいし、少しずつ体力がついていく。体に適度な刺激を与えることにもなりますし…」（同）。

アスレチッククラブといった便利なものも増えてきた。ここにはちゃんとしたコーチがいて、個人差に応じた運動量を用意してくれるからありがたい。

もっとも、手軽にできるものといえば、やはりランニングだろうが、これは全身を移動させる運動量の激しいもの。水泳以上の強スポーツだから、十分に注意しなければいけない。

「ムリをしないこと。まあ、二十分くらい、心拍数は百二十～百五十が適当でしょう。そして、慣れてくれば少しずつ、走る時間を伸ばしていけばいい」というのが同医博の考えるランニングの方法だ。心拍数のはかり方は、走ってみて、途中で十秒間ほど脈をはかる。その数を六倍して十をプラスするといい。

「血液の循環がよくなり、新陳代謝が促進され、内臓とくに心臓、肺の機能が高まります。非常に有効な体力作りの方法ですね。ランニングに測定しておかなければならない。いわゆる成人病の傾向のある人は要注意、医師の許可を得てから走ることだ。

そうでない人でも、運動にムリがいけないのはいうまでもない。

「過労だったり、疲労がたまるようでは適当な運動ではないわけ。しかし、疲労ゼロでは運動をしたとはいえません」と同医博。そのかね合いがむずかしいのだ。

十分に睡眠をとり、マッサージや入浴、栄養ある食事といった配慮ある生活をしても、疲労がとれないようなら、それは過労というべきか。

ただし、運動による疲労は、日ごろの精神疲労とは異なり、むしろ、ここちよいものであることも少なくない。その区別がつくようなら、あまり気にすることもないだろう。

せっかく〝体育の日〟があるのだ。いままで、運動する習慣のなかった人は、これを機会に息のながいスポーツを始めてはどうだろうか。

アスレチッククラブに通うのもよし、ランニングに精を出すもよしだ。秋晴れの日、汗を流すことの快感を知りたいものではないか。

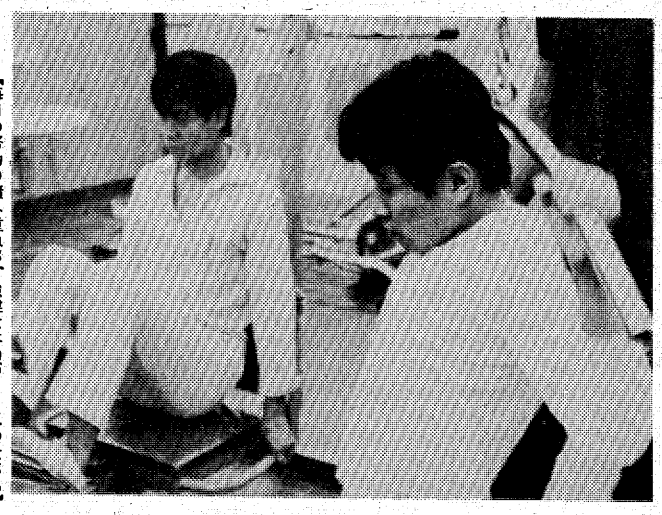

【毎日の努力の積み重ねが、強健な体力づくりにつながる】

健康 あんま術

肩がこる、首筋が張る――こうしたとき、まず行うのがマッサージではないだろうか。あんま、指圧もまた同じである。

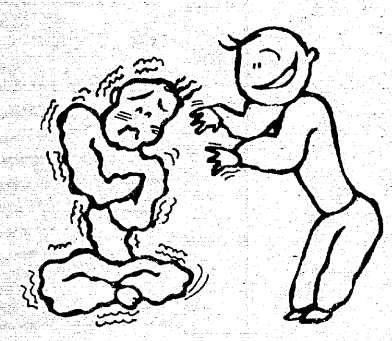

ツボ、経絡を刺激!!

シロウト療法は危険

厚生省では「あんま術とは徒手による力学的（機械的）刺激を生体に及ぼし、一定の生体反応を生ぜしめて、生体の示す変調を矯正し、または疾病治ゆに寄与する方法である」としている。

その方法は、体の局所に抑圧する方法と、運動などのやり方がある。つまり、人体のツボや経絡を刺激するのだ。ツボというのは、内臓の病的刺激に応じて興奮、反応しやすい特有な個所、経絡というのはツボを連絡する道すじ、いずれも漢方医学によるものだ。

さて、あんまは、抑えたり、つまんだり、なでたり、圧迫したりを中心部から末しょうへ、西洋のマッサージは方向が逆になる。指圧となると、ツボ、経絡をねらって、大小の抑圧や運動を加えるやり方だ。

この健康法の効果についてはキリがないといってもいいだろう。さまざまな症状に即応したやり方があり、それぞれ文句なしに効果が期待できるのだから。

それでも、一般的なものを列挙すると、疲労、肩こり、神経痛、リューマチ、自律神経の不調和などがある。また、胃けいれんや頭痛などにも即効性を持っているようだ。

しかし、虫垂炎、じん臓病、肺結核などのときには注意しなければならない。

問題はどのようにツボを知るかということだろう。たとえば、虫歯の痛みは親指と中指の根本にある〝合谷〟というツボをマッサージすればいいことになっているが、専門家でもないかぎり、なかなかわかるものではない。

また、マッサージのなかには、自力や家族の協力でできるものとそうでないものとがある。それだけにシロウトで適当にやるのは危険だと考えるべきだろう。

健康ライブラリー

「緊張を解かなければ健康は得られない」とか。が、それがむずかしいのだ。この本はアメリカのジェイコブソン博士が開発したリフックス体操の解説書である。

※　※　※

著者の渡辺博士はジェイコブソン博士の友人でもある。そしてその新理論を日本人向けに編集したわけだ。

《現代人の疲れの特徴的な点は〝神経の疲れ〟にある。〝神経の疲れ〟がやっかいなのは、肉体的な疲れに比べると非常にとれにくいということだ。身体を動かしたり、運動をした後の疲れは、一晩ぐっすり眠れればほとんどとれる。しかし神経の疲れはそうはいかない。身体全体の疲労も、もとをただせば神経疲労がその大きな原因となっていることがほとんどなのだ》

と著者。そして、その〝神経の疲れ〟をつくり出しているものは〝緊張〟であるという。現代社会に生きるということは、そのまま緊張することであるといってもいいだろう。

となると〝神経の疲れ〟を取り除く方法をマスターすることは現代人に絶対の必要事かも知れない。

（渡辺俊男著・青春出版社刊・五九〇円）

神経疲労 回復のためにも

ふとりすぎの人
健康に美しく
ムリなくやせる法
多くの体験者からあなたの身になって専門ご指導します
JOCA肥満コンサルタント協会会員
さこう薬舗
中之作市場前
55―7411

文化刺しゅう受講生募集
（10月生）
自由科・免状取得講座
第1・第3日曜日午午より4時まで
手芸の専門店 コヤマ
内郷ショッピング店
電26―6110・本店26―3576

食欲の秋
☆ランチタイム AM11：00～PM2：00
（日・祝日は除きます）
●寿し 380円！ ●のり巻300円！
（お吸物付き）
すし勝 平字白銀町1番通り ☎74―5558
●定休日―火曜日

小型乗用なら、ホンダシビック CVCC
36回3年払いで
印鑑2つで頭金無料、車検タイヤすべてOK
平ニューホンダで
TEL・74―5548・夜74―2286
いわき市平鎌田字西山下69
ホンダシビック3ドアDX ¥739,000（経費別）
均等払い36回、第1回27,980円、第2回26,200×35

“事故のご相談から安心設計まで”
豊かな明るい暮しのために……
お店や職場の繁栄のために……
保険のコンサルタントはF・K・Cへお任せ下さい
◆商品のご案内◆
愛車にはみんな…自動車保険　安心して貯蓄もできる…長期総合保険
おすまい家財に…住宅総合保険　お店や商品に……店舗総合保険
安心して働ける…所得補償保険　お出かけ通勤に……交通傷害保険
団地の生活に……団地保険　レジャー旅行に……傷害保険
高層ビル等に……ガラス保険　職場に工事現場に……賠償・労災・建設工事保険
安田火災 千代田火災 総合1種代理店
株式会社福島環境整備センター
代表 鈴木正夫
いわき市常磐湯本町三函48 F・K・C保険部 TEL. 43―4125

トータルカットサロン
セビリヤ
いわき市平字南町54
☎22―3941

全国どこへでも
電話一本で
お花をお届けいたします！
慶弔 花篭 花束 会場装飾一式
JFTD加盟店
本店 花友生花店
いわき市平・南町 ☎23―8050・8059
大黒屋店 フラワーショップ はなとも
いわき市平・中町 ☎23―1111（内線287）
※大黒屋店では鉢物・園芸資材も扱っております お気軽にお立ち寄り下さい

肉の御用は
下坂食肉店
好間町
電36 五五二五 三三二四

スナック 華屋木
平・田町
☎22―二九三二

夏井川の歴史

》2《

水系変遷の時期

●古歌からの判断

また、大和朝は崇神天皇の十年十月初めて四道将軍を、東海道（関東及び本県を指す）北陸道、山陽道、山陰道に派遣し皇威を拡張した。その際東海道には『武渟川別命（たけぬかわわけのみこと）』が派遣され、北陸道には武渟川別命の父『大彦命』が派遣され本県会津で出会ったと日本書紀には見えるようだが、東北大学名誉教授扇畑忠雄先生の学説では、武渟川別命が坂東を征服し石城から会津に入ったのは、夏井川をさかのぼって中通りに行き会津に入ったものだろうと述べている。大和朝創立当時即ち約千六百余年前の東国には、蝦夷と称された「アイヌ」や「土蜘蛛」という弓矢に長した強暴な原住民が国内に蟠踞（ばんきょ）しており、蝦夷地に糧や兵を送るには危険な陸路を避け、沿岸伝いに帆よりもむしろ櫂（かい）を主とした小型船で航海し、砂浜にでも陸揚げ出来、川にものぼれる小型船であった。次に夏井川と関係ある萬葉集の歌を挙げてみよう。

「筑紫なる匂ふ児故に陸奥の香取小女の結ひし紐（ひも）とく」

この歌の意味は、九州筑紫の国に防人（さきもり＝奈良時代筑紫の国の警備にあたった士）として派遣された東男（あずまおとこ）が筑紫美人と浮気をし、郷里の女と結びかわして来た約束を破ってしまったという歌であるが、東北大学の扇畑先生は歌詞にある「香取」は「可刀利（かとり）」と解釈するのが正しいと述べている。

可刀利は「片寄」がなまったもので石城地方を表す地名の代名詞である。換言すると、可刀利即ち夏井川北岸の丘陵地帯に在る片寄郷（かたよりのごう）が石城地方の地名の代名詞であって、夏井川を中心に発展した事を表現するものである。

中心地だった片寄郷

変わった流れ、文化は南部へ

神谷平野の北側を流れた古い夏井川水系と相対し、平野の南側を流れた古い古川水系があり、その南岸沿いに西から東にのびる丘陵がある。丘陵の終点近く山崎小茶岡には奈良時代の遺跡があり、荒田目の甲塚古墳がある。また丘陵の東端北側には奈良時代を中心とした行政文化の中心であったと思われる遺跡が群在している。特に下大越字石田の廃寺址（あと）は奈良前期後半即ち養老のころに属する建物の址と推定され、県指定史跡となっている。大和朝創立当時、南岸を流れた古川水系南岸の丘陵の東北端に、重要な国・郡の官衙（かんが＝役所）及び寺院址が見られることは、北岸を流れた古い夏井川の水運価値がなくなり、南の古川水系が利用され行政文化の中心が南岸に移ったものと推定することが最も妥当であると思う。具体的にいうと、夏井川が旧農事試験場辺りから古川の方に流れが変わり、現在の川になったことを裏書きするものと思われる。即ち石城国（いわきのくに）が設置された養老二年（七一八）には現在の夏井川水系が定まったと見るべきであり、その上に夏井川南端丘陵の発展を見たものだろう。また中神谷の立鉾神社の前神官佐藤鉾一氏は、社説として次のように述べていた。

立鉾神社に崇敬深かった赤目崎（平城址）の住人、前出羽守平朝臣（たいらのあそん）五郎則重とその嫡子次朗重倫（しげとも）が中秋の名月を頂き、立鉾神社の前の草原に狩りに来て、

「見渡せば草野は神の社にて
葉ことの露に月ぞ住み照る」

と詠じた和歌を取り上げ、神谷の地名の起因は神野原『神野』である。野は谷に通ずるから神谷と変わったと述べている。地名の起因はともかくとして、当地方の領主であった五郎則重時代は、立鉾前を流れていた夏井川は葦や雑草が繁茂した草原に変わって、狩りが出来るようになったことを証明する歌である。立鉾神社に奉納した五郎則重の棟札には村上天皇の御宇天暦二年（九四八）となっているから、九四八年には夏井川は神谷平野の南岸に移ってしまったことになる。大和朝の初め、約一六〇〇年の昔より古い夏井川の北部丘陵が石城の重要な地区となり、また奈良時代南部に移った夏井川の南部丘陵が石城国の中心となったのも、その後岩城則道がこの地に進出するまで夏井川が重要河川の使命を果たしたことは、今更ながら考えを新たにするものがある。

＝つづく＝

（平中神谷字苅萱　志賀伝吉）

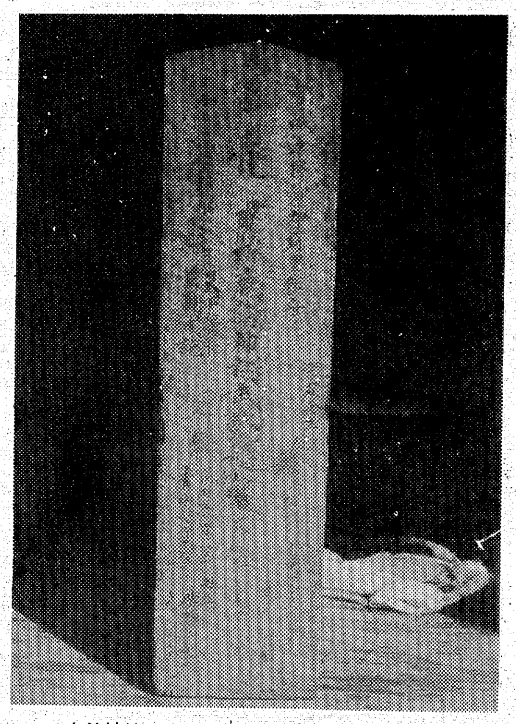

立鉾神社に奉納されてある五郎則重の棟札

文芸

常磐俳句研究会

九月例会

星　波田男選

油照り草刈りの手を草に置き
マッチ擦ること娘に教へ庭花火
振り返る間もなく四十路秋むかへ
手花火の子に古郷を語りけり
常磐　田口　愛子

評　第一句、初心に帰る事がいかに大切であるかを、この初心者がはっきりと教えてくれた。草刈りの手を草に置き……で焼けつくような印象をまざまざと表現した秀句。

夕焼を来て灯にうすき青林檎
ひと夏を終へ帰省子の旅支度

花芒あざやかにして風過ぎる
今朝秋やくるりと木戸の開けやすし
常磐　鈴木とよ子

評　くるりと、で今朝秋という季語を明快にとらえた。

照り続き夕べ匂はす新生姜
盆疲れ石より固く眠る妻

軒近く蜂の音する残暑かな
尻振って鵯鳥寄りくる秋うらら
常磐　鈴木　知世

一刻の空間を裂く秋の雷
婚約の顔見合せて秋澄めり
旧友の髪濡らし来る初風
残りたる暑さにしのぶ無為の日日

残暑光鯉の下へと鯉潜る
草いきれ身に染まらせて町に出る
高原の霧だしぬけに男女出る
好間　堀　時直

弦月の山峡清しちちろ澄む
迎火や墓域の清し欅の目
住職の剃りあと青き盆会かな

露伴忌の一樹一樹に蟻遊ぶ
風鈴と同時に暮れて竹騒ぐ
常連に昼の蛾黙す茶房の扉
ハチ公は衆愚と親し鰯雲
生ビールで美術の森に消ゆ
泉　鳥居　秀峰

おろかなる日々追憶の秋団扇

子規忌来や日照りて甘きいわき梨
鰯雲張りて黄昏魚屋混む
雲流れかまつかの風足裏吹く
小鳥屋に亀売られいて秋暑し
葉鶏頭いよいよ赤き出会かな
常磐　芳賀　他郷

評　第二句、鰯雲張りて、には活気あふれる生活のさまが、いきいきと伝わってくる。

常磐　中原　冽郎

大き餌を蟻の腰高曳きあぐむ
燃え尽くるまで迎火に踊みをりぬ
己が立つ空にはえし赤とんぼ
蚊の涙ほど待望の雨なりし
朝顔や日帰り旅に妻出づる
常磐　野口とし秋

墨で掃く萩の乱れを細やかに
稲実る匂ひが泌みて児の育つ
秋刀魚船入港かもめ輝きだす
ピーマンの赤が眩しき残暑かな
秋茄子を彫濃く捲きて流しけり
常磐　星　波多男

席題「秋の蟬」

夕暮れて余命の限り秋の蟬　愛子
執着の児に法師蟬握られる　時直
置きざりし玩具の朽ちて秋の蟬　秀峰
雨後の風きて声こぼる秋の蟬　冽郎
日曜のプール朝より秋の蟬　他郷
法師蟬早き灯を入れ応接間　とし秋
法師蟬やらねばならぬこと多く　波多男

健康な髪　魅力ですね
●七五三ご予約承り中
ビューティサロン　ブロンド
いわき市平字南町　☎23－1006

志賀整形外科外科
［入院随時］
駐車場あり
院長　志賀柳一
いわき市平字鍛冶町27　電昼㉓5050（院内）・夜㉓5051（自宅）

平・田町（西村横丁）
鈴木耳鼻咽喉科医院
鈴木　知水
TEL・（74）2613

長谷川整形外科医院
日曜　祝日も午前中診療
〔入院随時〕　駐車場あり
院長　長谷川国男
平・五色町78〔平大橋近く〕☎74－5691

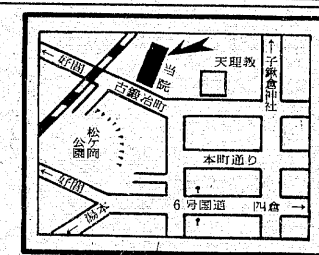

内科・胃腸科・循環器科・放射線科
山尾内科胃腸科医院
・入院設備あり・　院長　山尾昭二
いわき市平字古鍛冶町12の3　TEL・㉓2120

佐藤産婦人科医院
入院応需　院長　佐藤稔
いわき市平字小太郎町NHKつら　電74二七二五

内科　小児科　放射線科
福地医院
院長　福地摂男
いわき市平字才槌小路　電74八四五五

白木沢産婦人科
〔入院応需〕
院長　白木沢長史
いわき市平字月見町51の4　☎74八三七五

★内科　★皮膚科　★放射線科
蓮沼医院
院長　蓮沼清夫
いわき市平字尼子町二ノ一九（専売公社前）電74五五二六

山田胃腸科泌尿器科外科医院
外科　胃腸科　泌尿器科　内科　小児科
院長　山田均
副院長　山田静
いわき市平字下川原
市内バス五色町下車
電74三〇八三

内科　循環器科　小児科　消化器科　物療科
浜通り診療所
（入院施設あり）
いわき市小名浜字上明神町5
電話五四－三四四八
夜間五四－三六四八

肛門科　神経科
胃腸科　外科
►入院応需◄
北山医院
院長　北山和也
いわき市平北白土字東原前
電23－3531
（東北電力南がわ）

明日の美しいわがいわき市を

みんなで考えよう

⑩

雑然たるビルの屋上

屋根の美しさを大切に

私達の祖先が都市をパノラマ的に表現する際、最もよく利用したのが鳥瞰(かん)図法であり、その例として、京の町を描いた洛中洛外図屏風などがある。これには当時の京の主要な施設が四季の変化と年中行事とを組み合わされ、京都という都市がその都市生活の総体として表現されている。これは「雲煙の技法」にも共通しており、この事は何を意味しているのだろうか？　すなわち日本人は、都市造りや「家」造りにおいて、最もスカイラインを大事にしていた事の表れではないだろうか。逆にいえば、スカイラインの美しさが絵のモチーフとして耐え得るものであった事の証(あかし)であろう。その美しい街や家並みのスカイラインが失われ、関心がはらわれなくなってからすでに久しい。

ビルの屋上は物置代わりとなり、プレハブ小屋、広告塔の類は論外としても、水槽に始まってクーリングタワー、屋外キュービクルなど所せましとひしめき合う始末である。ところが通路側から見るビルのファザードは、これ見よがしに高価な材質、きらびやかなデザイン、照明といたれりつくせりで、これらに費やされる費用、労力は大変なもので、あたかも起き抜けの姿にコッテリと厚化粧をしたかのようであります。何と心貧しき風景ではありませんか。

また住宅の場合も例外でなく、かつては三州瓦だの一文字瓦だのと、瓦の吟味に並々ならぬ力を注いだ施主や建築家も、近ごろはカラー鉄板の毒々しい色調にやっと、多少の意見をはさむ程度であり、主な関心事は、玄関ドアの装飾やバルコニーの飾りなどとなってしまった感が強いのです。

帽子を大切にした時代は……

昔から本格的な建築は屋根の姿やスカイラインを大切にして来、建築の外観は公共的なものであり、声を大にして叫ばずとも、家造り町造りの伝統として意識されていたのでした。ところが文明が発達し、人々の目が上空を飛び交う時代になって、かえって無関心となったのは不思議な事であります。これらは建築法規の矛盾から成るものか、それとも高さの制限や容積の制限をする法規からのがれるために生したものなのか、断定は出来ませんが、しかしそれなりの工夫がなされても良い事は確かでしょう。更にまた、人々の意識の変化も見逃せないものがあります。古き良き時代、紳士たるものは帽子をかぶるものとされていました。当時帽子のかぶり方や選び方に注がれた情熱は、戦争のまる坊主であとかたもなく消え去り、以来再び世に現れていないのです。無帽の習慣と屋根への無関心との間には、不思議な暗号が感じられます。人々が丈の高いかぶりものを頭にいただいた時代には、根の意匠に力を傾けたのでした。

帽子をかぶる時代が再びやって来るかどうかは分からないにしても、あまたの紳士淑女が集まるホテルや一流企業のビルなどの屋上が、むさくるしいぼさぼさ髪のような光景である事は、奇妙な事ではありませんか。

便利という名のもとに……

また地方の集落では、異なった様子の無秩序ぶりが目立ちます。すでに屋根はテレビアンテナの王国となり、色とりどりのカラー鉄板がにぎやかにわが世の春をうたっており、永い年月に形づくられた屋根の美しさは、いつのまにか消し去られた観があります。

屋根と、スカイラインの美しさを消し去ったものは、現代の工学技術によって造られた鬼子であり、それらのまん延を許したのは、生活の便利につながる技術の産物ならば、甘んじて受けようとする。技術至上主義ではないでしょうか？

美しかった山の陵線が無残にも破壊され、クモの糸のように張りめぐらされた電線がそれを覆う。原始の姿をとどめる森林を切り開き、その世界の生体系をこわした。これらの事の大名目は、やはり便利さにつながる開発というものでした。

私たちをとりまく環境が美しさを失って来たのは、何といっても便利さがすべてであるという考え方のためであり、更には全体のバランスを保つ事を忘れたためでありましょう。何も"便利さ"が悪であるとはいいませんが、そこになぜ美しさを保つための努力と、注意が払われないのか残念でなりません。

ビルの屋上のプレハブ小屋、水槽、家並みのテレビアンテナなど屋根の美しさを損なっているものを追放することは、もちろん可能な事です。そのために余分の知恵と、費用を要するのは当然であり、私達の社会が、それすら出来ぬ程豊かでないとは考えられません。

(いわき市植田町台町四二・いわき都市研究会会員・大谷静夫)

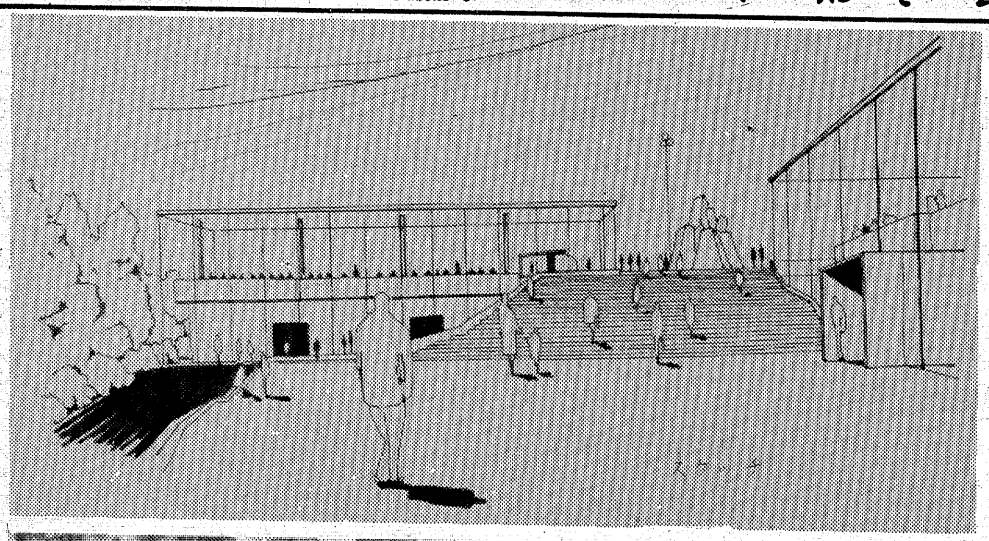

【上は自然の中に屋根を同化する市立図書館のスケッチ、左は日本の街の屋根の並び(一文字型)】

玉川団地の○邸＝日本の屋根とスカイライトを主観とした家

うまい料理
しゃれたふん囲気で……
お酒もコーヒーものめる
パブレストラン ローレル
平・田町　木村ビル1F　☎21—3567

鮟
吟味されたネタがいっぱい!!
魚河岸
■定休日
毎週月曜日
平駅前中央通り　電㉓3120代

＊温かいムードのあなたの談話室＊
スナックバー
営業時間PM5:30～11:00
平駅前(世界館ビル東隣)
☎74—4897
フレール

ご会合、ご宴会、ご家族連れに…
お座敷をご利用下さい
香港仕込みの本格的な味!!
中国料理 鳳翔(ほうしょう)
平駅前(白銀町・高橋ビル)TEL・23—0251

お茶とワインと
デートは 藤で
●モーニングサービス●
AM8：00～PM1：00
●営業時間●AM8：00～1：00
(日曜も営業致します)
パブ&コーヒー 藤
平・白銀町　☎23—7757

【第1・3日曜日定休】
どじょう・各種近海魚・和定食
昼間の食事会・小宴会
ご予約に限り承ります
和風料理 やなぎ
平・新田町　電㉒五〇七〇

モーニング
サービス
AM7:30～PM1:00
Aセット ¥300 おにぎり みそ汁 サラダ付
Bセット ¥280 サンドウィッチ サラダ付
Cセット ¥250 トースト サラダ付
コーヒー&スナック
暇人
平字五町目
酒井ビル2F
☎22—2961

■出前敏速
二階お座敷をご利用下さい・駐車場有
すうなぎも
寿司徳
いわき市平字才槌小路　電㉔三九五八・㉓四三二九

体力造りは食肉から!!
いつも新鮮な定評ある牛豚肉
松阪牛特約店
肉の緑屋
本店　平・一町目　電㉓〇一八五～六
支店　平・平駅前通り　電㉔二七九四

季節の味とまごころを盛りこんだ
今週の味自慢
松茸釜めし
釜平
平字和尚前二三・七一九〇
宴会・会合のご注文に応じます
＊つるや駐車場指定
正午から午後11時まで
※第2・第4月曜日＝定休日

事務機なら
明和商販

壮年マラソン県大会

来月 いわき開催は初めて

いわき走友会主催、市と市教委、地区陸上競技協会後援の第四回県壮年マラソンいわき大会が十一月十二日、市営いわき陸上競技場周辺のコースで開かれる。

この大会は主として中・高齢者を対象としており、健康増進とマラソンファン相互の親ぼくを図ろうというもの。大滝郡金山町で開かれた第一回大会以降、各地区のマラソン愛好者の団体が主催してきた。いわき市で開かれるのは今回が初めて。

同大会の参加資格はアマチュア・ランナー（高校生以下を除く）に限り、①一般（四十歳未満、十㌔）②壮年A（四十～四十九歳、同）③同B（五十～五十九歳、同）④同C（六十歳以上、同）⑤壮年および女子（年齢不問、五㌔）―の五クラスで行われる。参加者には完走賞や参加賞のほか、一～六位までの入賞者に表彰状が贈られる。

参加希望者は千五百円を添えて同市常磐湯本町上浅貝一一〇、阿部忠吉さん（㊷―2644）へ。申し込み締め切りは明十日だが、当日会場でも受け付ける。なお、参加者は事前に自主的に医師の診断を受けるよう、大会事務局では呼びかけている。

未組織労働者ソフトボール参加チーム募る

労働組合のない事業所で働いている勤労者を対象としたいわき市長旗争奪ソフトボール大会が、二十九日、平・下高久の市勤労青少年体育センターグラウンドで開かれる。主催は市と市労働福祉推進員連絡協議会。スポーツを通じて未組織労働者に交流の喜びを味わってもらう。

今年で二回目。参加は同推進員のいる市内四十四事業所に限られ、一チームに女子一人を入れなければならない。二十三日までに市労政課に申し込むとよい。

志賀さんら県大会へ出場

自動車安全運転競技

自動車安全運転競技会（主催・交通安全協会磐城支部）は八日、いわき市泉町、磐城自動車学校で行われ、参加した大型九人、普通十六人（男九、女七）の計二十五人の選手が"安全運転の腕前"を競った。なお、上位入賞者（大型一位、普通男一・二位、同女一位）の四人は今月二十八日、福島市庭坂、県運転免許試験場で行われる県大会に出場する。

入賞者は次の通り。

▼大型①志賀定夫②櫛田徳男③川島秀和

▼普通男子①佐藤豊②渡辺由次③吉田順一④渡辺近市⑤吉田伸

▼同女子①丸山則子②遠藤弘子③小泉みつえ

東署に寄付2件

いわき東署に九日、交通安全寄付が二件あった。

▽…「交通安全に使って下さい」とだけ書かれた手紙に現金一万円が同封されてあった。"この人"は九月十八日にも同じように匿名で一万円を寄付している。

▽…いわき市泉町下川字田宿一八〇、会社員三部広さん㊸は拾得謝礼金千円。

小型船舶操縦士の国家試験

四級小型船舶操縦士免許国家試験は十七日、小名浜魚市場三階大ホールで学科、十八日から指定された平日、小名浜港で実技試験を行う。

清水さんに市長賞

市美展・書の部開く

14日まで

第八回いわき市民美術展・書の部（市教委、市立文化会館など主催）が八日、市文化センターでスタートした。14日まで。

展示作品は一般百五十八点、招待十二点の合わせて百七十点。今回は新人の出品が比較的多かったほか、それぞれの力量が伯仲して全体的にレベルアップしたのが特徴。個性的な作品が自立つ中身の濃い書展となっている。

開幕に先立ち、県展招待作家の田久奇峰氏などによって審査が行われた結果、清水桂心さん（平）の「良寛詩」がいわき市長賞に選ばれた。

入賞者は次の通り。

▽いわき市長賞＝清水桂心▽市議会議長賞＝矢内斉（四倉）▽市教委教育長賞＝芳賀二葉（勿来）◇佳作▽ダイコクヤブックス賞＝雅楽川一睡（小名浜）▽トーカイ文具賞＝菅野空蓉（平）▽市書道協会賞＝園部秋月（常磐）松崎秋香（明治団地）吉田汀秀（平）▽県報徳社賞＝関根紅葉（勿来）助川空翠（植田）門馬春錦（平）▽いわき商工会議所会頭賞＝菅野桂清（平）▽市文化団体連絡協議会長賞＝白川一風（同）▽ライオンズクラブ賞＝斎藤小波（好間）▽加地和組賞＝関根渓谷（久之浜）▽すまい賞＝荒井東苑（平）▽勝山堂賞＝後藤八重子（同）▽遠藤一心堂賞＝寺島江邨（小名浜）福田鉅野（平）江尻若逸（小名浜）鈴木華泉（鹿島）生天目豊州（平）大河原一醉（内郷）平塚碩伸（小名浜）小宮唐遷（豊間）鷲谷青嶂（内郷）

【個性的な作品が目立つ市美展・書の部門】

サケのふ化を3倍増

河川漁業を推進強化

200リットル対策

二百㌔時代を迎え、河川漁業が改めて見直されてきた。これまでは各河川漁協がふ化、稚魚の放流事業に至るまで独自に行ってきたのが、国、県の施策に基づき、制度資金、補助金の増額など手厚い援助の手が差しのべられるようになった。河川漁業の主体となるサケ漁は間もなく始まるが、県は予算百五十万円を計上し、河川の沖合に密漁を防ぐ標識を設置することに決めた。さらに、今月下旬から行われる各漁協のサケのふ化事業に対しても、ふ化量を現在の三倍に増やす施設の造成を強力に推進していく。

県はこれまでは海面漁業を主体とし、漁法の近代化、漁港の整備など"海"にだけ目を向けていたが、二百㌔時代を迎え、北洋サケ・マス漁は減船を余儀なくされ、先細りする傾向、また沿岸漁業についても漁法の近代化が進み、乱獲による資源不足に陥りがち。そこで見直されてきたのが河川漁業。県では今年から長期計画で河川漁業の振興対策に取り組んでいるが、五十四年度からは国も本腰を入れ、漁業河川の整備、ふ化・放流事業に対する助成策を打ち出し、各河川の稚魚放流量を現在の三倍に引き上げ、北洋サケ・マス漁獲量の不足分を補いたいとしている。

県はその施策に基づき、今年はそ上サケの沖合密漁を防ぐため、いわき市内では夏井川、鮫川の河口から五百五十㍍地点の海面に標識を二基設置する。この標識は夜間でもランプが点滅し、操業中の漁船からも見える。光達距離は二㌔㍍。

また、今月下旬から行われるふ化事業に対しては、ふ化量を現在の三倍に増やせる施設の完備を指導していく。

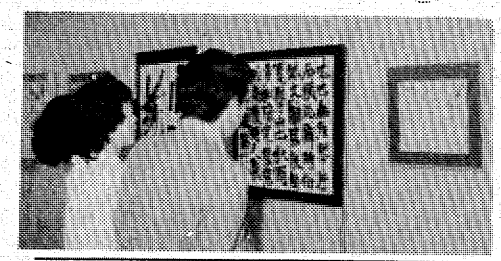

身障者と家族運動会

15日 車イス、松葉杖競走など

いわき市身体障害者福祉会連合会（永藤新一郎会長）主催、市、市社会福祉協議会など後援の「いわき地区身体障害者大運動会」が十五日午前十時から、内郷・御厩小校庭で開かれる。

同運動会は、体に障害を持つ人達やその家族が一堂に会し、スポーツを楽しみながら体力の維持と健康の増進および家族間の親ぼくを深めるのがネライ。

従来は、県身障者体育大会の地区予選を兼ねていたが、昨年からこれを改め、レクリエーション的大会へと衣替え、参加もエントリー制からフリー参加としたほか、会場も市内各地持ち回りへと参加者アップへ軌道修正している。

当日は身障者や家族約六百五十人が参加、五福祉事務所管内にある支部対抗や車イス・松葉ツエ競走などの個人競技合わせて十二のプログラムが予定されている。

危険な自己流を正す

ゼロハン族の運転講習

小名浜地区二輪ホンダ会（奈藤洋一会長）主催の原付き自転車（五〇ccバイク）の安全運転講習会は八日、ヨークベニマル小名浜店駐車場で開かれた。

同バイクは"ゼロハン"の愛称で親しまれ、ライダーの数も大型バイクのそれを上回る。これは、免許取得試験がペーパーテストだけでOKという気安さがウケているためで、しかしそれだけに初めてバイクに乗る人が大半、運転未熟による事故も起きている。このため、販売店として安全な乗り方を指導しようというもの。男十人、女二十人が愛車を駆って参加した。

午前中は運転姿勢、ブレーキのかけ方、曲がる時の身体の位置などの講習を受けたが、自己流運転を直されたある主婦は「今までは気付かずに乗っていた。すいぶん危ない乗り方をしていたのねえ」と話していた。

午後からはパン食い競走、遅乗り、風船割りなどのゲームを楽しんだ。

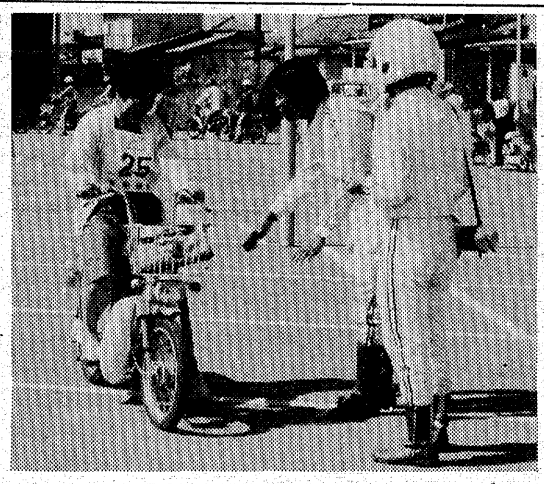

ブレーキのかけ方を教わる主婦ライダー

あすからガスの安全器具展

藤越で東部ガス

東部ガス平営業所は十二日から十六日まで、藤越平本店四階でガス器具店を開く。

生活の向上とともにガス器具も日進月歩、いっそう安全性と利便性が高められ、例えば口火が消えると自動的にガスが止まる瞬間湯沸かし器、使用時だけ自動的に回る換気扇など。

くらし随筆

落書き

山田良

児童の通学路を歩いてみると、切り崩しのところなどにたまたま落書きを見かける。でも最近は、全部はきれいになっていなくとも消してあるものが多いし、新しい落書きはそう見かけなくなった。ところが最近、ガードレールや掲示板などに真っ赤なスプレー塗料で書いた、読んでも解釈のつかない文字の落書きが市内のあちこちに見かける。

◇

一昨年、アメリカ、ヨーロッパの一部を二カ月ほど旅行したことがあるが、その時のことを思い出した。先進国家の一流どころの国のある都市で、落書きの多いのを見て強く印象づけられたから…。その都市全部でもないが、ある街にものすごく落書きがあった。その町は汚なかったし、真昼間から泥酔した人の群れがあり、夜間は外出を禁止された。また警察のストライキがしょっちゅうあって、市民からひんしゅくを買っているとの説明もうけて驚いたものだった。

学校で児童たちに「外国は公衆道徳が徹底していて…」といった教えが、何か空々しく感じたのもその時である。

またヨーロッパのある国でも、これは首都でさえ街中に落書きがハンランしており、あらゆるへいに落書きがあり、古代文明の有名な遺跡にも落書きがびっしりと書かれてあった。この国も、年中政治の不安が見られ、泥棒の多いことでも有名であり、働くことをいやがる青年が多いことも耳にした。

◇

子ども達に、「落書きのある学校はよくない学校」と聞かせてきた私も、外国旅行から帰って、また強く話すようにした。市内の最近の落書きを見かけると、これからの日本が、ふるさとが、どうなっていくのかなと心を痛めるこのごろである。

（平五小校長）

ヘイさん

9361　中島安男

ひなはま

◉…五日、福島地裁いわき支部（須藤繁裁判官係り）で開かれた暴走族集団暴行事件の公判で、最終弁論に立った山野辺政豪弁護士、「今回の事件は"豊かな日本"を象徴するような出来事」と高い視野に立った弁論を展開した。

◉…山野辺弁護士の弁によると、事件の背景には物質文明に毒された現代日本と、その中で時間があり過ぎるためエネルギーをもて余し、やり場のなさを軽薄なヒロイズム（カッコ良さ）に求める若者の姿があるというもの。

◉…そして、こうした"さまよえる子羊"（若者）を救えるのは単に司法サイドだけではなく、社会全体が真剣に取り組まねば解決されないと結んだ。

◉…が、懲役一年～十月の重刑を求刑された六人の若者達に通じたかどうか?!

コンピューターによるエンジン診断システム
ジャンボジェット機のエンジン診断機を自動車に導入!!
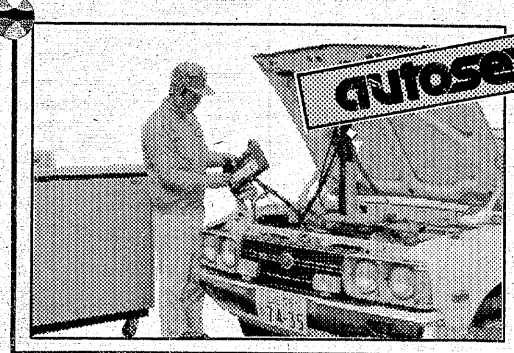

コンピューター・オートセンスとは
アメリカの宇宙ロケットの発射直前までのチェックや飛行中のジャンボジェット機のエンジントラブルの発見などに偉力を発揮しているコンピューターによるテストシステムです
民間車検工場
自動車一般整備・自動車リース
四倉自工株式会社
いわき市四倉町細谷TEL.(0246)34―3821㈹

生の味!!
うなぎの店
開店
鰻藤川魚店
◆配達も致します
平字倉前86の4　電23―9326

アッという間に

上小川地区で

東電送電線 鉄塔脚穴で酸欠事故

2人死に3人重軽症

2日間休み 工事再開の準備中

十日昼前、二ツ箭山ふもとのいわき市小川町上小川地内の東京電力鉄塔建設工事現場で作業をしていた二人が酸欠で死亡、三人が重軽症（傷）を負うという痛ましい事故が発生した。

酸欠事故のあった東京電力鉄塔建設現場

田久昭和さん

井戸川博さん

同日午前十一時ごろ同上小川字横川地内東京電力鉄塔脚・四十四塔脚基礎工事現場で、直径三・五㍍、深さ十七㍍の脚穴の底にたまっていた雨水を、ポンプで排水しようと降りて行った同上小川字畑ノ作三二、田久一司さん(二七)が酸素欠乏のため突然倒れた。

このため上にいた一司さんの父親昭和さん(四七)、同字横川前二七、井戸川博さん(五五)同柴原字中ノ沢一二、吉田稔さん(四〇)が一司さんを助けようと降り、ロープで一司さんの体をくくりつけているうち、昭和さんと井戸川さんが水深三十㌢の底に転落した。

この事故で、かけつけた作業員らがエアコンプレッサーのスイッチを入れて送風する一方、救助に降りたところ、一司さんはロープにくくりつけられてぶら下がっており、吉田さんは幅約二十㌢の足場板にうつぶせになって倒れていた。

まもなく四人は救出され、約一時間にわたり人工呼吸などの手当てを受けたが、井戸川さんはすでに死亡していた。ほかの三人も市内平の松村総合病院へ運ばれたが、昭和さんは同日午後一時半に死亡、吉田さんは頭や腰、せき髄などを強く打っており重体、若い一司さんはまもなく回復した。また、救助に向かった同上平字中平七、土田俊二郎さん(三〇)も軽症を負った。

いわき中央署の調べによると、昭和さんらは日本工営の下請けをしている中林建設の作業員で、七日まで工事は休んでいたが、この日は午後から仕事に取りかかるため、その準備をしようとしていた矢先の出来事だった。

エアコン操作 指導不徹底？

関係者から事情聴く

同署といわき労基署は、工事現場の班長吹上賢悦さん(三〇)ら関係者から"エアコンプレッサー操作についてそれなりの指導をしておらず、基本的なミスがあったのではないか"とみて労基法違反、労働安全衛生法違反の疑いで詳しく事情を聴く一方、同署では十日午後三時すぎ、現場を立ち入り禁止にした。

井戸川さんらは農作業の合間に親子、夫婦で二カ月ほど前から働いていたもので、現場は自宅から目と鼻の先。救急車まで四人の搬送を手伝った近くの会社員中村和喜さん(三〇)らは「事故を知るとすぐ駆けつけ、井戸川さんらを運んだのですが…。それにしてもこんな事故に遭うなんて…」と、話していた。

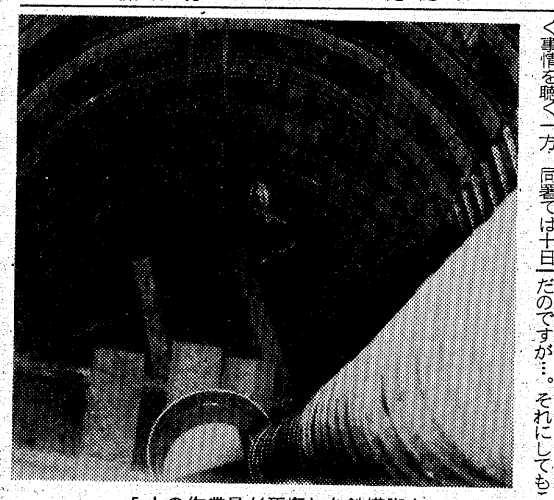

5人の作業員が死傷した鉄塔脚穴

ところで、この工事は今年の三月から開始され、同電力の広野から三和に新設中の同電力いわき開閉所まで送電線を結ぶ、広野火力線新設工事。

現場は、同地内の県道いわき～古道線から北へ三十㍍ほど登ったところの山中、標高三百十㍍。

2日工事休んだ状態を再現

酸素濃度を計測

一方、中央署と労基署によると、空気中の酸素濃度が一八％以下に薄くなると危険な状態になり、一六％以下では人間が死亡する可能性が強いが、事故直後、労基署でこの穴の中の濃度を計ったところ、正常の二一％あった。しかし、これは事故の後コンプレッサーで空気を送ったためとみている。

七日午後五時から事故が起きた十日午前十一時までの六十六時間の穴の濃度を再現するため同じ条件で十日午後二時から十三日午前八時まで事故現場を保存、濃度を調べることにしている。

また、業務上過失致死傷の疑いもあるとして、両署では同社の現場責任者らから詳しく事情を聴いている。

釜戸の強盗は狂言

生活、借金に困った妻

さる七日昼、いわき市渡辺町で起きた強盗事件を捜査していたいわき東署は九日午前十時から被害者の同町上釜戸字瀬峯一一六、調理師河野邦夫さん(三四)の妻ハツエ(三四)を同署に呼び、詳しく事情を聴いていたが午後四時すぎ「すべてウソです」と狂言強盗だったことを自供した。同署ではハツエを軽犯罪法（第一条・虚構の犯罪、災害を公務員へ申告する）違反で地検いわき支部に書類送検する。

同署は七日午後零時五十五分、ハツエから「強盗に入られた」との通報を受けて現場に急行、同時にいわき二署、県南機動捜査班などの応援を受け、これまでに延べ三百四十人を動員して捜査を行っていたが①近所の人で、犯人が乗って逃げたというバイクを目撃した者がいない②主要道路に設けた検問に犯人らしい者がいなかった③奪われた金額が当初五千円といい、その後で三千円といっている④手足を縛られた状況や、犯人が室内を物色した時の説明を聴くたびに変わっているなど不審な点が多く、さらに突っ込んで聴いていたところ、「申し訳ありません」とうなだれ、ウソをついたことを認めた。

動機についてハツエは「夫の収入十二万円では、小学五年生から幼稚園児まで四人の子供の生活費だけで精一杯。その上に中古車や子供の教育百科事典のローンの支払い、近所の人からの借金（数千円）の返済日が迫り、強盗に入られたといえば同情して待ってくれると思った」と供述している。

平で胃ガンの集団検診

いわき市公衆衛生課は十二日午前九時から十時まで、平市民会館で胃ガン集団検診を行う。

高圧線にカラス、停電・焼死

またゴミ焼却場の烏害

十日午前十時二十六分、いわき市平上神谷と中神谷の一部（百七十戸）が十一時二十三分まで五十四分間にわたって停電した。

東北電力いわき営業所の調べでは、平六小の西二百㍍の高圧線にカラスがとまってショート、切断、カラスは焼死した。近くには上片寄のゴミ焼却場があって、捨てられたゴミにカラスが群らがり、これまでにもカラスの"焼身自殺"による停電があり、同営業所では防護対策に追われている。

製薬会社は対決姿勢で臨む

テラマイショック訴訟

破傷風の予防薬として製造・販売されている抗生物質・テラマイシンは果たして安全か―同抗生物質の静脈注射を受け、アレルギー性ショックの後遺症に悩むいわき市錦町堰下四、トビ職金成武夫さん(三九)が薬を製造した製薬会社「台糖ファイザー」（本社・東京都新宿区、紫野厳社長）を相手取り、総額九百九十八万九千円余にのぼる損害賠償の支払いを求める「テラマイ・ショック訴訟」の第一回口頭弁論が九日午後一時十五分から、福島地裁いわき支部（犬谷種臣裁判官係り）で開かれ、被告製薬会社は原告の訴えの棄却を求めるとともに、原告側に争点となっているテラマイと投薬事故との因果関係についての釈明を求めた。

金成さんは約三年前、自宅近くでゴミ捨て作業中に古クギを踏み、足の指をケガ。その治療に同町大島九、社団医療法人「至誠会幸島病院」へ行き、幸島郁夫院長(五)の指示を受けた看護婦から、同社製造のテトラサイクリン系抗生物質・テラマイシンの静脈注射を受けた。その直後、アレルギー性ショックを起こし、現在もなお後遺症に悩まされているとして、同院長と同病院を相手取り、今回と同額の損害賠償を求める訴えを起こしているが、同社も薬事法に基づく副作用や注意事項の明示を怠った過失も大きいとの理由から裁判所の判断を求めているもの。

これに対し被告製薬会社は先に、「効能書きには過敏症患者に対する投与中止を明示してあり、過失責任はない」との内容の答弁書を提出しており、同日の弁論では①同抗生物質の有害性とアレルギー性ショックとの具体的因果関係②幸島院長の過失と同抗生物質との因果関係③具体的な受診内容などについて釈明を求めるなどの対決姿勢を見せた。

次回弁論は十二月十一日午後一時十五分から。

微震

十一日午前十時四十九分ごろ、いわき地方で地震を感じた。震源地は八丈島近海で、北緯三三・七度、東経一四〇・八度、深さ四十㌔の地点。小名浜で震度1の微震。

小川で住民検診　いわき市小川支所は十二日午前十時から午後三時まで、同支所で住民検診。

電話番号変更のお知らせ

毎度お引き立てを賜り誠にありがとうございます
明12日から電話番号が左記のように変わります
（〇二四六八三）四一二一番

磯料理　光　鱗
いわき市久之浜町（波立薬師となり）

お菓子の専門店
みち
TEL. 23-7111(代)

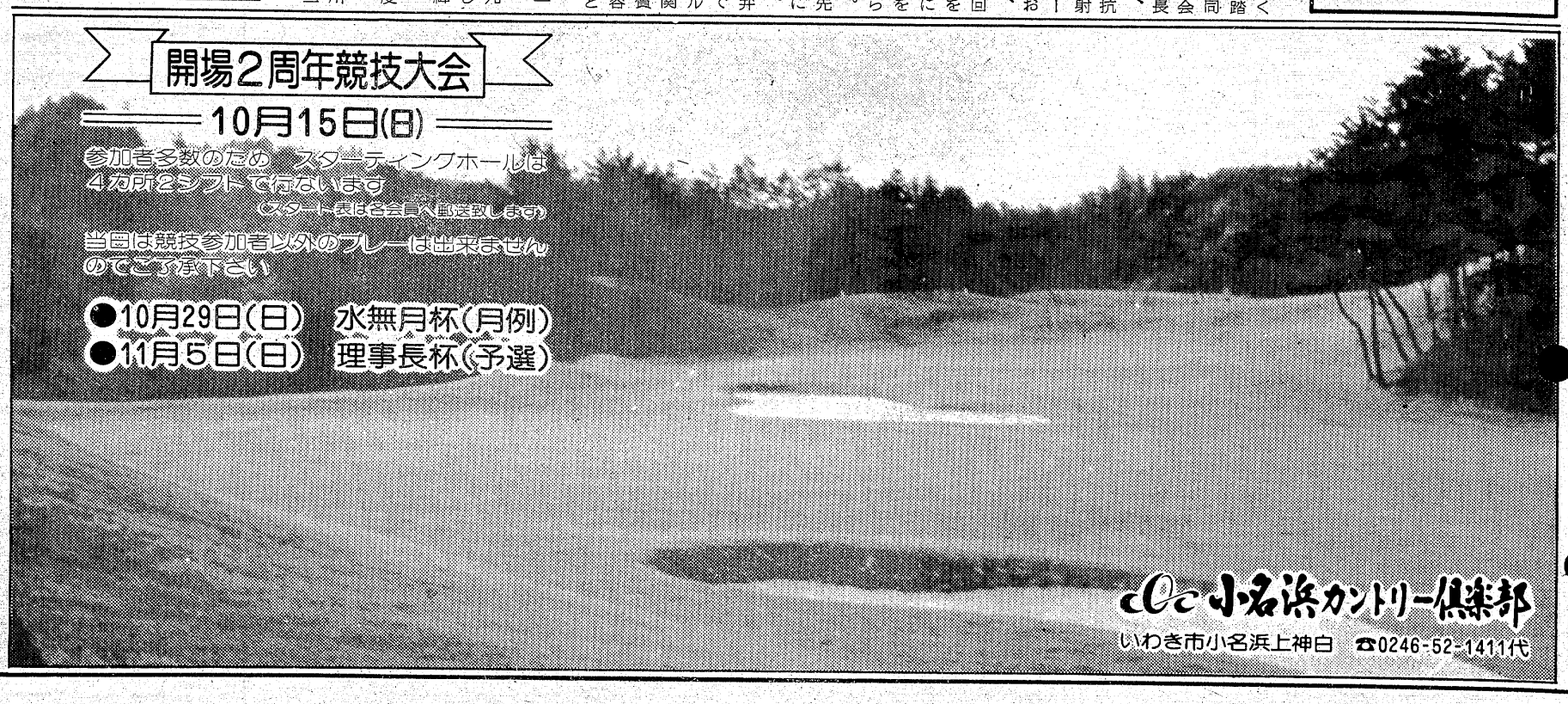

会と催し

12日

【平市民会館】▽いわき市小・中学校音楽祭（9時）
【勿来市民会館】▽書道教室（14時30分）
【磐城市民会館】▽美術工芸品展示会（9時）▽音楽練習（18時）
【小名浜公民館】▽料理教室Bコース、アートフラワーサークル（10時）▽錦城流（13時）▽きつつき会、親睦会（18時）▽版画教室、油絵入門（18時30分）▽いわき民謡同好会、劇団ポポ（19時）
【常磐公民館】▽関船大学（9時）▽彩春会、インフルエンザ予防接種（13時）
【ことぶき会館・いわき民報ビル】▽ヤマハ原付き免許講習会（18時）
【しゃくなげ会館】▽経営者協会（12時）
【いわき産業会館】▽天地堂保育ダンス講習会（9時）▽いわき法人会簿記講座（13時）
【文化センター】▽日舞サークル例会、宅地建物取引業協会研修会、アートフラワー例会、体操教室例会（9時）▽平郷土民踊保存会例会、華道サークル例会、おつまみ教室、いわき和おどり会例会（13時）▽平FG合唱団例会、ブルースギター例会、平民謡会例会、手話サークル例会、サークルたんぽぽ例会、謡曲愛好会例会（18時）

市況

十一日朝は各港とも底引ものが出回った。

魚類

【小名浜港】定置網船一隻一ト、底引船十七隻十二・三ト、小型底引船七隻〇・五ト、小舟十九隻▼サバ　四千五百キロ　三〇▼水タコ　三千六百キロ　二〇〇―三〇▼アジ　二千九百キロ　六〇〇―四六〇▼イワシ　七百キロ　二〇▼マイカ　四百キロ　八〇〇―三五〇▼メヒカリ　三百キロ　三八〇―一〇▼スズキ　二百七十キロ　一八〇〇―七五〇▼ハモ　二百キロ　六五〇▼シャコエビ　二百キロ　一一〇▼メヌケ　百十キロ　九〇〇―六六〇

【江名港】底引船三隻四・二ト、引きづり船一隻二・四ト▼アジ　九百九十キロ　六〇〇―四六五▼タコ　七百八十キロ　二〇〇―一〇〇▼小ダラ　五百キロ　二五▼サバ　四百三十キロ　二五▼メジ　四百キロ　九三〇―三〇〇▼ハモ　百六十キロ　六六〇―五〇〇▼マコガレイ　百二十キロ　一二〇〇―六〇〇▼ナメタ　百二十キロ　一四〇〇―六〇〇▼アイナメ　百十キロ　七〇〇―四八〇

【中之作港】底引船二隻十・七ト、小舟三隻▼サバ　六千六百キロ　七五―二五▼アジ　九百キロ　五六〇―五五〇▼キンキ　八百キロ　七〇〇―七六▼ドンコ　七百キロ　一七〇―一〇▼マイカ　七百キロ　七五〇―二〇〇▼ハモ　三百キロ　六五〇―四〇〇▼タコ　二百五十キロ　一六〇―二〇〇▼メヌケ　二百キロ　八〇〇―六〇〇

野菜

▼大根一〇〇―二〇▼ニンジン二三〇―八〇▼ゴボウ二五〇―五〇▼白菜五〇―二〇▼キャベツ一三〇―三〇▼ネギ三〇〇―二〇▼レタス二八〇―八▼キュウリ一七〇―五〇▼ナス二〇〇―二〇▼トマト三〇〇―五〇▼インゲン四五〇―五〇▼カンショ二六〇―四〇▼バレイショ二〇〇―一〇▼サトイモ三五〇―五〇▼玉ネギ一〇〇―三〇▼モヤシ八〇―三八▼ニンニク八〇〇―三〇〇▼玉子二五九―二三五（以上キロ）▼カブ九〇―三〇▼菜類三〇―一▼ホウレン草四〇―二▼春菊六〇―一〇▼ニラ三五〇―一〇▼枝豆一〇〇―二〇▼生シイタケ一五〇―五〇▼ナメコ一〇〇―四〇（以上袋）▼カリフラワー一二〇―三〇（コ）

果物

▼ミカン四三―一三三▼グレープフルーツ四二―三一七▼レモン三二四―一七六▼リンゴ四〇〇―五〇▼ナシ三〇〇―五〇（以上キロ）（市中央卸売市場調べ）

※お断り＝株式前場は2面、読者の声、映画案内は3面に。

あすの運勢

小川石洲

十月十二日（木・先勝）

【1月生】多少の無理も通じる運がある。積極性が必要
【2月生】思いがけぬ障害を招く暗示、冷静に対処せよ
【3月生】積極的に出て成果あがる、引っ込み思案するな
【4月生】功をあせって先走ればつまずく、徐々に進め
【5月生】あれこれ迷って手を出しやすい、目標しぼれ
【6月生】中途半端ではマイナス、最後までくじけるな
【7月生】分かれ道に立って迷う暗示、確信なければ自重
【8月生】協力者を求めて飛躍はかれ、独走すれば自滅
【9月生】霧晴れて青山をみる運、積極的に出て結果吉
【10月生】運気が不安定で迷いやすい、今は控えめ安全
【11月生】じっくり取り組み成果あがる、軽率つつしめ
【12月生】多少不安あるが勇気で当たる案外スムーズ

いわき民報　案内広告

●1ダン4行……2,400円（前納扱いです）
●同一広告5回以上掲載は1割引き
■お申し込み・お問い合わせは本社営業局広告部
☎㉓1666代／小名浜支社／常磐・勿来支局へ
または　いわきPRセンター（☎㉓0690）／アド・プラン（☎㉓3154）

家屋

アパート▽六畳六畳▽台所バス水洗トイレ付▽駐車可▽場所＝明治団地・サングリーン荘▽連絡先＝電㉓一七八

貸店舗▽1F49平方㍍（15坪）内装自由▽2F59平方㍍（18坪）▽委細面談▽場所＝平北白土東北電力付近▽電㉔二三六四

貸店舗▽33平方㍍（10坪）住宅付、二階六畳六畳、水洗トイレ、バス付▽駐車場有▽小名浜南君ケ塚町▽電㉜四六一一

貸家六畳六畳台所都市ガスぶろトイレベランダ付駐車可▽平字北目町岡田牛乳販売店前電話＝夜㉔四〇五八昼㉔五五二三

貸ビル▽41平方㍍（約13坪）▽事務所向き▽場所＝平上荒川（高専前）▽すずビル▽連絡先＝電㉓九〇三三

貸事務所▽20坪（住宅付）▽六畳四畳半▽浴室水洗トイレ付▽駐車可▽場所＝平・新川町▽電㉔二〇六七

貸事務所▽平駅徒歩5分▽1F8坪2F17坪各1室▽駐車場付▽場所＝NHK嶺環境抜群▽面談▽連絡昼夜電㉔五八六四

貸店舗事務所向南白土県道面藤越近ホワイトビル1F14坪2F14坪▽賃7万協力金3月駐車場付き▽連絡先電㉔五八六四

新しい町平・白土ビジネス・ショッピングセンター
テナント募集中　残戸数わずか
駐車場100台完備（無料）
1F店舗42㎡12.5坪　賃6万
2F店舗事務所向同　賃5万
1F協力金30万　保証金50万
2F協力金25万　保証金50万
共有費　月額各5千円
連絡先＝昼夜電74―5864

社交女性募集

※職場は平料亭組合加入のお店です
◇年齢18歳以上▷月収15万円以上
◇優遇保障制度あります
◇面接随時　委細面談
◇場所＝平・才槌小路4の16
▶連絡＝電㉔7211～2
（午前11時～午後11時まで）
平料亭社交クラブ

募集

ウエートレス　5名（パート及び正社員）
給与当社規定により優遇
勤務時間相談に応ず　制服有
交通費支給
レストラン
シルクロード
平字南町（ホテル東洋2F）
連絡　☎22―3928

アルバイト▽時給六〇〇円▽平・植田勤務▽午後6時～11時▽㉑2052　株式会社　商人

事務員女子18歳～25歳社保完▽月給8万5千～10万▽午前10時～午後6時五町目勤務▽㉑2052　株式会社　商人

カウンター及び見習い▽フロアー及び商品販売・各若干名▽平字三町目・亜理茶B1、『オレンジハウス』電㉑四五五〇

男子厨房設備製造社員募集▽四倉町細谷字北江添一〇四『常盤金属株式会社』▽電㉞四一八七

男子運転者▽35歳迄▽トラック運転経験豊富な方▽保険完備▽履歴書持参▽平・正内町▽いわき鶏卵▽電話＝㉑三一三五

募集軽作業員（男子）25～50歳健康な方▽日給六千五百円（食付き）▽寮完備▽平・五町目横山工業▽連絡先＝電㉔二三六六

ダンススパーティ▽14日午後6時より▽しゃくなげ会館▽入場料千円▽一般者入場歓迎▽2バンド▽主催上野電㉖六九三一

雑件

デスコダンス（サタデーナイトフィバー）講習会▽14日午後5時30分～6時30分▽しゃくなげ会館▽500円▽電㉖六九三一

譲る店舗▽約36平方㍍（11坪）▽居抜き▽スナック向▽委細応談▽場所＝平・田町▽連絡先＝電㉓八四七四

社員募集

営業社員（店長候補）
年齢不問　有資格者
委細面談・高給優遇
本人直接来社下さい
三豊土地建物株式会社
平谷川瀬字堂ノ入63
（萩金庫南隣）　電㉑2706

社員募集

●男子営業…若干名
・年齢18～23歳
履歴書持参で委細面談
東開商事株式会社
いわき支店
いわき市平上荒川字長尾77
TEL・22―1414（代）

ホステス募集

将軍
電54―1212

急募

■オペレーター
要免許・40歳くらいまで
■作業員　若干名
年齢経験不問・普免あればなお可・各種保険あり
東海基礎株式会社
小名浜住吉字道下㊸5103

婦人募集

●明朗快活な方
☆年齢＝26～50歳ぐらい
☆勤務時間
AM9：30～PM3：00
☆日・祝日休み
☆給与＝6万円ぐらい
☆委細面談　☆電話乞う
フコク相互会社
平字南町　☎23―0566

急募

◆コック及び見習い
◆ウエートレス・パート可
・社会保険制度有・委細面談
・履歴書持参
イタリアンレストラン ピェモンテ
植田駅前（マルマン2F）
TEL・3―3981

福島県知事免許(1)第1158
有限会社 寿不動産
いわき市小名浜花畑町14―4
（小名浜白百合幼稚園前）電54―8696

貸店舗	平字白銀町 1階　79平方㍍（24坪）価格相談に応じます（社有）
貸家	好間二小近く　築後4年 10　6　6　6　4.5 台所・バス・トイレ・冷暖房付 車庫2台分 家賃5.5万　協力金2カ月（仲介）
貸家	小名浜君ケ塚　新築2棟 6　6　4.5　キッチン6畳 バス・トイレ付 家賃3.5万　協力金2カ月（仲介）

ご婚礼と葬祭に誠心誠意ご奉仕いたします
⊙豪華な挙式を安価に行います
⊙どなたでも会員になれます
⊙毎月の掛金は 1,000円・2,000円・3,000円
通商産業大臣許可　互第2010号
社団法人全日本冠婚葬祭互助協会加盟
冠婚葬祭 **共栄互助会**
いわき市平字堂根町1の6　☎23―5477

♣ものいわぬ車に愛の定期点検を…♣
整備工募集！
3名　常交整備―2名　常交通商―1名
■3級以上整備資格取得者
■実務経験3年以上
■年令・25歳未満の者
■待遇……当社規定による
■応募締切…10月16日まで
■履歴書を常磐交通人事課まで
常磐交通 本社人事課
いわき市平菱川町3の11☎0246―23―1151(代)

正社員募集

全国学校生活協同組合代行社
⊙男女社員……8名
（固定給120,000円＋歩合給）
福利厚生　各種社会保険制度完備
●面接日　10月11日（水）12日（木）13日（金）
午後1時・3時
当営業所にて面接
第一図書販売株式会社 いわき営業所
平字菱川町1の3・いわき産業会館内　TEL㉑1927

募集

磐栄運送は100名の運転手さんがいろんな車で仕事をしています不況に関係なく増車しますので諸君を広く募集します　ぜひ応募してください

大型トレラー・大型トラック	5名	25～30万
キャリヤカー	2名	20～25万
4トントラック	2名	15～20万
新車陸送員	5名	15～25万

◇遠距離・近距離自由◇未経験可◇各種保険・手当・退手・賞与あり◇希望者は職安または当社へ直接おい出下さい
いわき市小名浜字鳥居下61
磐栄運送株式会社
TEL・53―3151代

福島県知事(1)第1071号
株式会社 西大ハウス
いわき市平下神谷字馬洗8
☎34―5821昼・22―3013夜

売地	泉町玉露 231平方㍍（70坪） 3.3平方㍍ 7万	3区画（仲介）
売地	錦町中向　バイパス側 198平方㍍（60坪） 3.3平方㍍ 9万	（仲介）
売地	錦町6号国道沿 310.2平方㍍（94坪） 総額1,200万	（仲介）

福島県知事（3）第211号
たけや商事不動産部
小名浜・辰巳町　電㊹3645・㊹2823・夜㊷2431

土地付売家
小名浜花畑町地内
宅地＝190平方㍍（57坪）
家屋＝56平方㍍（17坪）
総額630万円　（仲介）

売地　小名浜岡小名字前原前地内2区画
宅地＝246.6平方㍍（74.6坪）670万円
宅地＝169.1平方㍍（51.2坪）460万円　（代理）

土地付売家（築後4年）
常磐湯本町山ノ神地内
土地＝316.9平方㍍（96坪）
建物＝105.4平方㍍（32坪）
総額1,380万円　（仲介）

売地	植田金子平 344平方㍍（104坪） 3.3平方㍍ 5.8万 住宅用地即建築可	（仲介）
売地	泉町玉露 324平方㍍（98坪） 3.3平方㍍ 5.5万	（仲介）
貸地	鹿島町下蔵持 231平方㍍（70坪）～264平方㍍（80坪）　住宅用地4区画 3.3平方㍍ 月100円	（仲介）

福島県知事免許（1）第1062号
宅地・建物　住まいの相談
堀越商事
お気軽にお電話下さい　52―0266（代）
岡小名（鹿島街道沿い）58―4476（夜）

売地	湯本駅前 297平方㍍（90坪） 3.3平方㍍ 40万	更地（仲介）
売地	湯本　釜ノ前 360平方㍍（200坪） 3.3平方㍍ 7.5万 県道石川線沿い	更地（仲介）
アパート	内郷御厩地区 6畳　4.5畳台所バス水洗トイレ付　賃2.8万　協力2カ月 バス停近	（仲介）

貸家いろいろあります
福島県知事(1)832号
総合不動産商社
宝土地開発
小名浜アパートサービス
小名浜二小前　☎92―5008

福島県知事免許(1)第1124
小名浜不動産
いわき市小名浜諏訪町18―14
事務所東小学校前　電52―0471

売家	小名浜大原字芳原 借地231平方㍍（70坪） 3.3平方㍍　月100円 建物2棟価格300万	（仲介）
売地	いわき市江名走出団地 370平方㍍（112坪） 3.3平方㍍ 7万	（仲介）
売地	小名浜岡小名字住ケ谷 280平方㍍（85坪） 3.3平方㍍ 7万	（仲介）

県知事(3)第247号
株式会社 三越建物
平字佃町4の13　電㉑2551代

売地	植田金山朝日台団地 320平方㍍（97坪） 3.3平方㍍ 6万	住宅地適（仲介）
売地	郷ケ丘 518平方㍍（157坪） 3.3平方㍍ 7.5万	店舗向き（仲介）

貸家　平下平窪4DK　賃4万
貸店舗平北白土50平方㍍15坪賃7万
アパート内郷御厩2DK　賃2.7万　代理

福島県知事免許（2）第369号
報徳土地株式会社
いわき市内郷綴町川原田電㉗1411

売地	●常磐上湯長谷町（釜の前団地） 宅地239.68平方㍍（72.5坪） 3.3平方㍍6.5万 即建築可（仲介）
貸住宅	●平薬ノ内（平商高うら） 一戸建て 6畳、6畳、4.5畳　駐車可 バストイレ付き　賃2.6万 協2カ月（仲介）
売家	●平・高月（磐高至近） 宅地151.2平方㍍（45.7坪） 居宅 69.6平方㍍（21.5坪） 価格応談（仲介）

福島県知事（2）第451号
F・K・Cハウス
内郷御厩町八合5の1　☎26―0666

貸地あります
●常磐下船尾団地
残20区画
地代3・3平方㍍年850円仲介
●常磐西郷金山団地
残　6区画
地代3・3平方㍍年760円仲介
●常磐水野谷団地
残　1区画
地代3・3平方㍍年820円仲介
住宅金融公庫の申し込みにまだ間に合います

免許番号　福島県知事（2）第529号　全国宅地建物取引業協会連合会加盟
春日土地建物株式会社
平字紅葉町　電㉓6665代表・夜㉒0388

売地	富岡駅より3KM 2,727平方㍍ 総額1,000万円 建物付格安（社有）	貸地	下神谷　住宅・アパート最適 427平方㍍ 地代1カ月15,000円 通勤・通学・買い物至便
売地	白鳥町勝丘 245平方㍍ 総額430万円 即建築可（社有）	貸地	下平窪　住宅・アパート絶好 449平方㍍ 地代　3.3平方㍍70円／月 造成済（代理）
売地	平八幡小路 660平方㍍ 3.3平方㍍ 16万 高級宅地（仲介）	貸地	鹿島小学校近く 276平方㍍ 地代1カ月6,800円 住宅公庫申込可（代理）