夕刊
いわき民報
郵便番号 970
いわき市平字田町63－7
いわき民報社
振替口座（郡山）4028
本社 0246 ㉓1666
小名浜支社 0246 ㊷3560
常磐支局 0246 ㊷2380
勿来支局 02466㉒2903

家を建てるにも
適材適所
株式会社 丸一材木店

福祉社会への道険し

国民健保 加入率年々減る

高齢化と保険税滞納

火の車財政おびやかす

社会保険加入者や生活保護受給者などを除いた人達が加入する国民健康保険への加入率が年々減っていることがこのほど、いわき市福祉厚生部保険課の調べで明らかになった。また、加入者の老齢化とそれに伴う医療費の増大、保険税の滞納が国保事業を圧迫、火の車財政をおびやかしている。しかしこれは、高齢化社会"宿命"の一端というべきもので、福祉社会への道は険しい。

加入者11万3千人

5年前より約6千人減

国民が病気にかかったりケガをした場合、財力のあるなしにかかわらず医療機関で治療を受け、健康で文化的な生活を保障するため、各人が収入に応じた金（保険税）を出し合い、医療費をまかなうという"相互扶助"の精神に基づいて発足した「国民皆保険制度」で、国民は大ざっぱに分けて「地域保険」（国民健康保険）か「職域保険」（社会保険）のいずれかに加入している。

同課のまとめによると、市内の国保加入者は四十六年をピークに年々減る傾向にあり、昨年度の被保険者数は総人口（約三十三万五千人）の三三・七％にあたる約十一万三千人と五年前に比べ約六千人も減少、今年度末には十一万二千八百人台（三三・四％）に落ち込むことが心配されている。しかし、核家族化のためか、国保加入世帯数はこれとは逆に年々増える現象をみせており、昨年度の加入状況は総世帯（約九万二千）の四一・七％にあたる三万八千四百四十世帯となっている。

滞納5億5千万円

国保運営上"頭痛のタネ"

国保事業運営の"頭痛のタネ"は保険税の滞納。昨年度課税分だけでも二億五千万円以上で、前年度の繰越分（三億円）を加えると五億五千万円以上にのぼる。国保加入者は支給された保険証さえ持っていれば、全国どこの医療機関でも総医療費の三割を負担するだけで治療を受けられ、残る七割は国庫補助金（四五％）と保険税（二五％）で支払うシステムになっており、滞納が増えれば医療費支払いに支障を来すばかりでなく、国庫補助減額の対象となって翌年の保険税アップにはね返ってくる。保険税の徴収率九一・〇一％（五十二年度）は市税の中で最低の数字を示しており、市では口座振替制度をPRするなどして収納率アップに懸命。

さらに問題を深刻化させているのが老人医療費の大幅増加。昨年一年間（一～十二月）に六十歳以上の老人が医療機関で診療を受けた件数は約二十二万六千件と全体（六十六万三千件）の約三四％。かかった治療費は約四十億円で全体の約半分。一人当たり六十一～六十九歳で年間十二万三千円、七十歳以上で二十六万八千円と、一人当たりの平均費用（七万四千円）の一・七～三・六倍となっている。これは、元気で働き、所得が多い時には社保に加入、退職して所得が少なくなると国保へという制度立てのため、人口の老齢化が勢い医療費の過重負担を余儀なくしているのが原因。国保加入者の年齢別構成で全体の二一％（五人に一人）が六十歳以上ということからも明らか。

山玉で胃ガン検診　いわき市勿来支所は十四日午前九時半から十時半まで、山玉公民館で胃ガン検診を行う。

医療費は上昇の一途

一件あたりの金額が高い

さらに、老人・乳児の医療費無料化や医療技術の進歩などの影響で、医療費は上昇の一途をたどっており、今年度も前年度より十二億三千六百万円多い七十三億六千万円余の支払いが見込まれている。このため、市では一人一カ月三万九千円を超える高額医療費（自己負担分）を支払った場合、超過分を国保で負担する制度を取っており、昨年度は一万一千三百円・四億二千七百万円を支給している。疾病構造の変化や高度な医療機器の導入などにより、一件あたりの医療費が高くなっているため、同制度の利用者は増え続けているが、発足当時の補助率を年々下回った補助金しか国庫負担されずにいるため、保険税制度の見直しとともに重要な懸案事項となっている。

勿来支所で妊婦相談　いわき市勿来支所は十四日午前九時半から十一時半まで、同支所で妊婦相談を受け付ける。

秋の漁港を描く豆画家

○…白い雲が浮く秋晴れの小名浜港は大勢の小・中学生が写生に訪れ、漁船や貨物船などを真剣に描いていた。

○…小名浜漁港区をはみ出した一部は小名浜造船所内で、今では珍しくなった木造漁船を描いたり、大声をあげたり、元気いっぱい。

○…三崎公園や新しい潮見台にも遠足の小学生が大勢、中之作港でも魚市場岸壁で小学生が"秋の海"を描いていた。

【秋の港を描く小学生たち】

いわき抄

▼…時代が変わったと言ってしまえばそれまでだが、いまの少年たちに比べて、戦前の子供たちはよく働いたように思う。納豆売り、豆腐売り、牛乳や新聞配達などを経験した人が多かった。その半面マチや野原に出て遊ぶ子の姿もよく見掛けたものである。それがどうだろうか、いまの子供たちは宿題と塾通いに追われて、小学校高学年以上になると遊んでいる子がほとんどいない。ヒマな時間はテレビの前にクギ付けになっているのかも知れないが、外で遊ぶ姿を見掛けない。

▼…さて、十五日から新聞週間が始まる。それに歩調を合わせて、第一日目は「新聞少年の日」である。夕刊を抱えて配達に向かう新聞少年の写真が本紙に大きく載っているが、この少年たちが実は、いわき民報の最前線を担当する大事な部門である。いくらいい新聞を製作しても、これが確実に読者の手元に届かなくては意味がない。この新聞少年たちは勤労意欲を養うために、社会になにか奉仕したいという家庭の理解を得て夕刊を配っている子たちである。学校では社会科で新聞について教えるが、新聞配達の重要性を説く先生は少ない。交通事故と宿題が先に立つからである。しかし、これほど生きた社会奉仕も数少ない。働くことの喜びを学ばせるには、いいチャンスである。「知る権利」支える誇り新聞少年」である。昔は「よく学び、よく遊び…」という言葉があった。

信頼と安心のメガネ
あなたにピッタリお似合いのレンズ、フレームを豊富にとりそろえました。当店の技術とセンスなら安心です。

メガネの専門店
アイ・フタナベ
平・銀座通り　☎22—2136

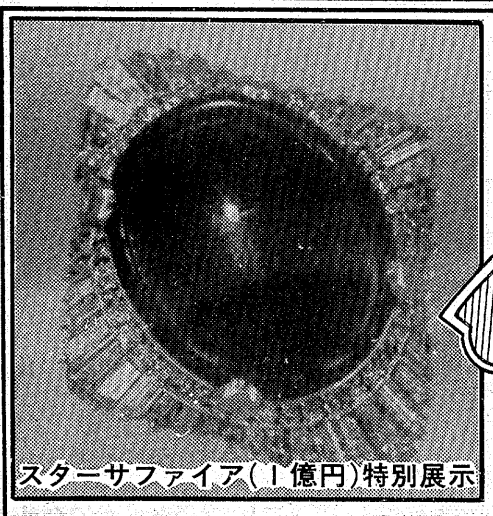
スターサファイア（1億円）特別展示
魅惑の宝石展
宝石の祭典 総額15億円を展示
●とき　10月14(土)・15(日)・16(月)日
●じかん　AM9:30～PM7:00
●ところ　第一会場 探山堂南町店
第二会場 探山堂 本店
※お買い上げの方無料駐車券を差し上げます
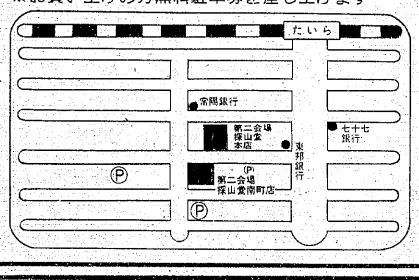

ご婚約指輪特別販売
10万円以上のご婚約指輪お買い上げの方へプレゼント●結婚指輪（プラチナ甲丸彫刻入り）を1本●特製結婚証書付及アルバム
豊富な品数・ナウなデザイン
ファッションリング特価コーナー
ファッショナブルなデザインのK18・プラチナのファッションリング　特別価格は会場発表
各種アクセサリー大量展示
ペンダント・イヤリング・ブローチ等あなたのオシャレに合わせた各種アクセサリー
プラチナ・K18・パールネックレスお買得コーナー
イタリア・フランス製ハンドバッグ同時開催
塩原温泉一泊二日ご招待
期間中30万円以上お買い上げの方を〝虹のかけ橋〟ホテルニュー塩原へご招待!!
喫茶コーナー
コーラ・ジュースをご自由にお飲みください
宝石・貴金属専門店
探山堂
■宝石・貴金属・高級ハンドバッグ
本店　いわき市平字三町目3－3　☎23－2753
■床置・記念品・贈答品
南町店　いわき市平字南町67　☎23－2022
■宝石・貴金属・アクセサリー
駅ビル店　平ステーションビル2F☎22－0616
加工制作部　いわき市平字三町目3－3

3割が老人・子供の事故

わき見運転が半数

交通安全運動期間

いわき中央署　飲酒など819人を検挙

いわき中央署はこのほど、"自転車も止まって確認右左"をスローガンに、先月二十一日から三十日まで繰り広げられた「秋の全国交通安全運動」の結果をまとめた。それによると、この十日間に管内で発生した交通事故は二十九件、ケガ人三十九人で、一昨年から連続して死者はなかった。

しかし、昨年同期と比べると、発生で四件、ケガ人も八人増えた。なかでも事故防止の重点目標の一つだった自転車の事故は二件にとどまったものの、子供（中学生以下）の犠牲者は七人、老人も四人と合わせて全体の三割を占め、"交通弱者"の事故が目立った。

原因別では、わき見運転が相変わらず半分近くを占め、次いで速度違反、交差点での安全運転義務違反の順。道路別では市道が十件と最高、6、49号国道がこれに続く。

一方、同期間中に交通法令違反酒気帯び十五人、速度違反四百六十人、歩行者妨害十人、その他三百二十二人の合わせて八百十九人。

昨年同期と比べ、交通三悪はダウンし、検挙総数でも七十一人減っており、署別ではワースト1を郡山に譲った。しかし、一「抜き打ち的に検問すると違反者が続出」という気の抜けない状態には変わりがなく、同署では①運転者教育の徹底②日常的な取り締まりの強化―の二本立てで今後も臨むとしている。

楽しいハワイ研修旅行

大黒屋の女子社員　ことしで五回目に

大黒屋の第五回女子社員ハワイ研修旅行は、九月二十五日から今月一日まで（五泊七日）行われたが、参加した五人の社員はいずれも自分の職場で培った経験を十分生かし、大きな自信を深めている。

この海外研修は高卒で五年、短大卒で四年、大卒で三年、嘱託、定時社員五年の社歴をもつ女子社員から毎年十人ずつ選び、ホノルルの一流店で実習するほか観光も兼ねたもの。ことしは該当者が少なく、参加者は佐藤美枝子さん、戸田まさ子さん、木村美枝子さん、高橋百合子さん、田久美枝子さんの五人で、人事教育課主任の篠田輝雄さんがリーダーだった。

『実習はアロハやムウムウの直売店"ジャジャ・ファッション"で、ここの店員はほとんど中年のパート。客は主に日本の観光客なので抵抗なくお相手でき、しかも旅客機が到着した時だけにぎわうので仕事は楽でした』と語っているが、一番いそがしかったのは8ミリで実習状況などを記録することだったという。

楽しみは、やはり観光コースで、ひととおりのハワイ旅行を満喫してきたが、さて、来年はだれが選ばれるか、今からその話題でもちきり。

【㊤アラモアナ・ショッピングセンターで楽しい買い物㊦ハナウマ湾にて】

磐城、平商が2回戦へ

平球場完成記念　高校野球が開幕

今年の高校野球大会最後の公式戦「第十九回いわき市営平球場完成記念いわき地区高野連主催）は十三日、市営平球場、福島高専グラウンドに市内十二校が参加して開幕した。

この日はやや風が強く、薄曇い天候となったが、上空はカラリと晴れ上がり、まずまずのコンディション。各選手とも、「この大会に勝って有終の美を！」と、元気いっぱいのプレーを展開した。

第一試合は磐城が相手のミスに乗じて前半に大量点を奪い、8―0で圧勝。続く第二試合も相手投手の立ち上がりを攻めた平商が初回に鈴木浩の本塁打などで4点を奪って試合を有利に進め、6―0で快勝。それぞれ翌日の二回戦へコマを進めた。

試合結果は次の通り。

◇一回戦・第1試合（午前9：00）

四倉　000 000 000 0　0
磐城　031 400 ×　8
（7回コールド）

（四）大和田―樋口
（磐）小松、菅野―広瀬

▽三塁打＝広瀬（磐）
▽二塁打＝広瀬（磐）

◇同・第2試合（午前11：00）

磐城　000 000 000 0
平商　411 000 00×　6

（磐）長塚、菅野、斎藤―志賀
（平）窯谷―岡部

▽本塁打＝鈴木浩（平）
▽三塁打＝今井（平）
▽二塁打＝松崎（平）

小名浜が連勝

県内自動車学校ソフト

第五回県指定自動車教習所ソフトボール大会は、八日相馬市で開かれ、小名浜自動車学校が昨年度に続き連続優勝した。

▽決勝
小名浜（いわき）9―4　東部（相馬）

中学女子ソフト"ベスト8"

<下>

内郷一

一年生ながらマウンド度胸十分の加藤がエース。主将の高橋美がリリーフ投手として経験不足をカバーする。守備、打撃とも基本を身につけており、各選手の個性に合ったプレーをするが、試合経験の不足が気になるところ。昨年は準優勝の平三に1点差で敗れているだけに、「今年こそ」と猛練習に励んでいる。

コーチ＝渡辺　一
コーチ＝草野　行康
監　督＝佐川　正和

〈内郷一〉
投捕　二三遊左中右補
藤本（12）
橋本（22）
辺橋（22）
優野（22）
美麻（22）
弘美（22）
美典（22）
美浩（22）
田純（22）
京昭（22）
博優（22）
明美（22）
和留（11）
高渡（11）
根高（11）
天藤（11）
渡笹（11）
志首（11）
橋佐（11）
矢瀬（11）
部（11）
〃
〃
〃
〃

久之浜

勝敗のカギを握っているのはエース・佐々木。内、外角に得意のボールが制球よく決まれば、内野陣が堅実な守備を誇っているだけにそう簡単には打ち崩せない。打撃陣は、遠間、佐々木のクリーンアップトリオを中心とした上位打線に得点力があり、波に乗ると怖い。

〈久之浜〉
投捕　二三遊左中右補
佐藤（22）
遠藤（22）
菜花（22）
遠藤（22）
坂本（12）
中山（12）
佐野（12）
遠藤（12）
菜花（12）
遠藤（12）
新屋（12）
〃
〃
〃
〃

代表作品50点が一堂に
秋の日本画秀作展
15日まで大黒屋6階催し会場

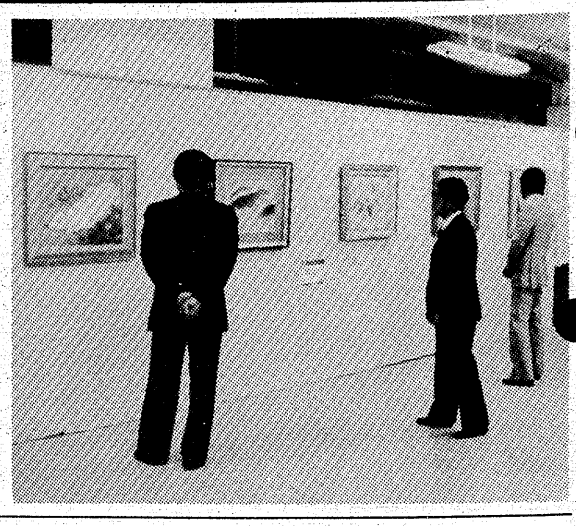
【にぎわう大黒屋の日本画秀作展】

美術の秋を飾る『78秋の日本画秀作展』が十二日から、大黒屋デパート六階催し会場で開かれている。十五日まで。現代日本画壇で活躍中の人気作家や物故作家の代表的作品五十点が一堂に展示され、地方では味わえない豪華さの上に、『日本画の流れがよくわかる』と好評をよんでいる。

川合玉堂、横山大観、松林桂月、伊東深水、前田青邨、橋本雅邦、高山辰雄、橋本明治、堅山南風、大山忠作、松尾敏夫、後藤純男などのほか本県出身の酒井三良の作品もあり、とくに棟方志功の「般若心経」が光っている。

値段は二十五万円から一千万円（上村松園の「紅葉狩り」）と、さすがに名作ぞろいとあって不況知らず。大観の「雨後」は、かなり高いのだろう、値がついていない。十号前後の作品が多いが、軸物は二十本ほど展示されている。

商店街

ヨークベニマル17日臨休＝ヨークベニマル小名浜店は17日を臨休。

おかめ湯廃業＝小名浜字横町、おかめ湯は1日で廃業。預かり中の湯道具返却中。

ヨーカドーで掃除用品大会＝イトーヨーカド一平店では、15日まで掃除用品大会。

サンバルーンで第5回ソレイユ＝イタリア料理を楽しむサンバルーン（平字白銀町）の第5回ソレイユは24日夜7時から。会費三五〇〇円の予約制。

フジコシでバーゲン＝フジコシ平店では15日まで秋の衣料品大バーゲン。

カタクラでセール＝平・三倉のニューラインフカタクラでは、16日までいきいきビッグセール。

食品味の街で特集＝大黒屋地階の食品味の街では、16日まで鍋もの料理特集。

コスモポリタンがオープン＝平字白銀町の第二不二屋ビル地下、旧ホープ跡に、踊れるサパークラブ『コスモポリタン』が13日オープン。店内はオールジュウタン敷きの豪華ムード。電㉒三九三九番。

100貨店

ソロバンを習っているアメリカ人の様子がニュースにのったが、電卓がさかんになってきた日本では、若い女子事務員が器用に電卓を使いこなしている。書類を見ながら電卓の方は指先だけ素速く動いており、それでちゃんと正確に計算できるのだからおみことである◆ソロバンも習うより慣れよで、指先が自由に動くようになるには訓練を重ねなければならない。電卓とて同様で、毎日使いこなしていれば、五本の指がリズミカルに動くようになる。この電卓の前身である計算機は、フランスの哲学者パスカルの発明だという。彼は物理学者でありながらルーレットの機械なども発明している多才な人物だった◆父親が日夜、計算のことで苦労を重ねていたのをみて、親孝行のため計算機を発明したという。ルーレットをモナコ公国の国家財政をも支えるような、バクチ道具に仕立てあげたのは、フランスの元レストラン給仕フランソワ・ブランという人物で、彼が何かの罪で投獄されていた牢屋の中で、おもいついたという。牢を出るとすぐババリアにおもむき、そこでルーレットをつかった賭博場をひらいて、巨万のテラ銭をかせいだ◆そのころ国家財政の危機に頭をいためていたモナコのシャルル二世は、ブランの成功に注目し、彼をよんでモンテカルロに大賭博場をひらくことになったという―平けいりんが、地方自治体の苦しい財政のなかにあって、学校プール、道路、下水など、いろんな公共施設に大きな役割を演じている。しかし、日本一広い都市となったために目立った感じがしない◆それはともかく、電卓の普及で計算事務能率が飛躍的に高まり、ソロバンをしのぐ勢いだが、やはりソロバンにはすぐれた点もあり、両方併用という時代が当分続くだろう。

（龍人）

天保恵の花（228）

南原幹雄作
石井三春画

向島の女（十二）

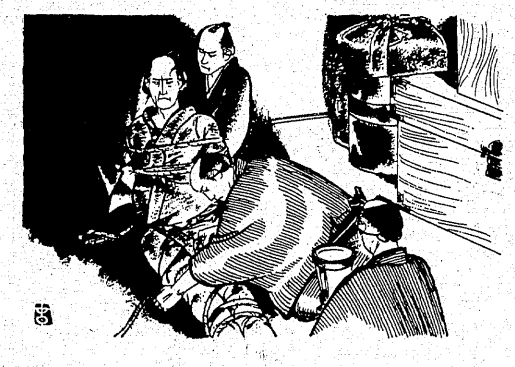

『きいたふうなことをいうぜ、このおやじ。この期におよんで、御用風をふかしてやがる』

丁稚がせせらわらった。まだ二十歳になるやならずの若い衆だが、森田屋清蔵の手下として、かなりの場数はふんでいるようにおもわれた。

『おかみの十手をあずかる者にあやまちにおよべば、それだけでおしおきはまのがれねえ』

『可愛げのねえおやじだな。ここまできたら、下手にでたほうが利巧じゃねえかな』

『おれが命乞いでもするとおもうのか』

佐助はすでに度胸をすえているので、下から連中をにらみあげた。

『そうはおもっちゃあいねえさ。御用聞きでも筋金入りのやつは、ふだんから覚悟はできてるっていうからな。それにおれたちはおやじさんをあっさりころしちまうようなことはしねえ。とっくりとおまえさんにたずねたいことがあるんだよ』

手代はいった。

『そいつは無駄だ。無駄なことはやめたほうがいい。おれはおまえたちの知りたいことには口をわらねえぜ。おまえたちのほうこそ、こんな無謀なことはやくやめたほうがいい。身をほろぼすもとだ』

佐助はされるがままになりながら、新兵衛をみていた。

『しゃらくせえ。おかみを背負ってたってるようないい種だ。おかみなんてものは、おまえたちのような御用聞きの米の者をなんともおもっちゃいねえ。ことがあっても、捨て石にされるだけだぜ。おまえたちにはそれだけの値打しかねえのさ』

『そのうち、どっちのいい分がただしいかわかるだろう。たのしみにしているぜ』

『ネをあげるのは、おまえのほうだろう。一口におかみといっても、相手かまわずどこにでも手をだせるもんじゃあねえのだ。おまえは、そのまずいところへ手を出しちまったんだ』

『いつまでそんなべら棒なことがいっておれるかな。やがて、おまえらの親分だってお縄にされるときがくるぜ。世の中を甘くみるもんじゃねえ』

佐助と新兵衛がいい合っているときに、横手の板戸があいて、恰幅のいい男があらわれた。

当の森田屋清蔵である。

新中古車販売　車検
定期点検　鈑金　塗装
佐藤自工
いわき市平字紺屋町1（松ケ岡公園下）
Phone：0246－21－2533

新鮮な花と緑をご家庭に
"調製"祝花　御仏花　花束　生花材料一般
お気軽にご相談下さい
（四倉）飯塚生花店
☎32－4550
いわき市四倉町西二丁目13の11

そば処
岸庵
平・白銀町　寿々喜ビル3F　☎21－4003

大切な胃のために
大草胃腸散
薬は正しく信用ある薬局で
このマークの薬局
社団法人
日本薬局協励会会員
滋養強壮・虚弱体質に
アミノ酸製剤
レバコール液
■四倉　荒川薬局　TEL・㉜二四〇四
■平　清水薬局　TEL・㉔四六三五
武田薬局　TEL・㉔二七〇九
■湯本　愛生堂薬局　TEL・㊷三六六
岩瀬屋薬局　TEL・㊷三一五一
■小名浜　ダルマ薬局　TEL・㊷三三二
長生堂薬局　TEL・㊷三七〇
■勿来　ナコソ薬局　TEL・勿来④七六一〇

6号国道の味の老舗!!
『いおり』ならではのこの味
◆いおり寿司定食
（松）上ずし、かに、ざるそば、吸物、小付……1,700円
（竹）中ずし、海老天、ざるそば、吸物……1,500円
（梅）並ずし、ざるそば、吸物……700円
御食事処
いおり
いわき市内郷御厩町（6号国道沿い）
☎26－2741

カレーと、おにぎりが自慢です。
AM6:00～PM9:00
純喫茶
太陽
平・田町（並木通り）
TEL.23－7779

スナック華屋木
平・田町
☎㉒二九三二

地酒の名門
又兵衛
清酒一級
常磐湯本町八仙
福田屋商店
電㊸2646

自動販売機があると売り上げがのびます
美研総業
平・堤ノ内㊷三一五四一代

平料亭組合
十月十五日は定休日
毎度お引き立てをいただきありがとうございます。十月十五日は定休いたしますのでお知らせ申し上げます

貸ホール
寿々喜ビル
平・白銀町　電㉑三三四一

表情ゆたかな街づくりを……
●住みよいふるさとを拓く
宅建免許福（3）第137号
郷ヶ丘
南開発株式会社
いわき市平字十五町目20－1　☎（0246）㉒1331代

☆…野生の王国…☆
福島・夜7・30

トラ！トラ!!トラ!!

〝密林の王者〟と呼ばれるトラは、その名にふさわしくネコ科の動物の中では最大で最強、かつ大変美しいハンターだ。

やみを歩き、月影にひそむハンターは、その雄々しい姿で人間の心をとらえ、古くは十四世紀のころ、トラ狩りの図を描いたものも残されている。

トラは、大きさ・毛の厚さ・模様だけの違いから六種類に分けられ、主に西アジアや東アジアにせい息している。東南アジアでは魔法の動物とされ、肉や皮はもちろん、骨やヒゲまでも万能薬として用いられていたといわれている。

トラの日常生活で、水浴は大切な日課になっている。彼らは寒いシベリア地方の出身で、厚い毛皮に包まれた身体を冷やすのが目的だ。傍らにワニが泳いでいてもゆう然とした様は、王者の名にふさわしい。

《特捜最前線》

新宿ナイト・イン・フィーバー！

～福島中央・夜10・00～

手に入れたピストルで……

上京中の関西の暴力団の大幹部が、抗争中の東京の暴力団の殺し屋に射殺された。殺し屋は、被害者（誠直也、津上（荒木しげる）両刑事に追われ、凶器の拳銃を捨てて逃げる。その拳銃は、通りすがりのチンピラ伊東（皆川明男）に拾われたが、間もなく両刑事に追いつめられた伊東は苦しまぎれに、目の前に人待ち顔で立っていたサラリーマンふうの男の黒皮カバンの中に押し込んで逃走した。必死の追跡によりようやく伊東を捕えた高杉刑事（西田敏行）らが拳銃の行方をきいて、あわててサラリーマンが居た場所にかけつけた時は、すでに立ち去ったあとだった。

☆…金曜邦画劇場…☆
福島・夜11・50

馬喰一代

昭和五年の秋、北海道の北見付一。

十数頭の馬が、晩秋の日ざしを一様に浴びて北見の高原を行く。二人の男が裸馬に乗って、その集団にぴったりと寄り添っている。突然、何におびえたのか一頭の馬が、ダダとすさまじい勢いで突っ走り始めた。だが、それとほとんど同時に一人の男が馬を走らせ、綱がヘビの様に投げられ、馬は足払いをくってぴたりと止まった。

その男は、粗野で不敵な面魂をもち、荒々しい、仲間の間でも「北海の虎」と異名をとり、その腕っ節と乱暴さを恐れられていた。その名を馬喰、片山米太郎といった。

米太郎は仲間の鳥取太郎を伴って、放牧してあった馬を佐呂間の馬市へ処分しに行った。二人は馬の売り上げをもって土地の料理屋「桃代」の離れに赴いた。

【三船敏郎と京マチ子】

NHKテレビ
☆印は白黒

6・00　600こちら情報部「なんでも相談」
25　紅孔雀「才念あわれ／」
40　きょうの福島▽N▽生活情報▽天
7・00　N◇27NHKガイド
30　ホントにホント？「愛国駅の名の由来は？」浜村淳　新井春美　長門勇　佐野浅夫ほか
8・00　NHK金曜特集「謎の国・カンボジア」
50　ローカルN天
9・00　N・C9　勝部領樹、末常尚志　福島幸雄　古川小夜子ほか
40　「やけぼっくい」平岩弓枝・作　新珠三千代　高橋昌也　中田喜子　小泉博ほか
10・00　脱線問答「ナグナナグナ」
30　N◇45スポーツアワー
11・00　夜の指定席　落語「天災」小三治「たがや」志ん朝～イイノホール
45　N◇52ローカルN天

NHK教育
☆印は白黒

6・00　福祉の時代「指で見る絵本」
30　ギターをひこう「アンダンテ」ソル
7・00　英語会話Ⅰ
30　邦楽まわり舞台・舞踊▽清元「うかれ坊主」踊りと話　中村勘三郎
8・00　NHK文化シリーズ　生活の中の日本史「暦は語る」一和暦誕生一　渡辺敏夫　岡田芳朗　司会・岡部晃彦アナ
45　テレビコラム　山下高明
9・00　婦人百科「俳句入門」中村汀女
30　通信高校講座　英語A「天才ピカソ」
10・00　通信高校講座　英語A「空飛ぶ花」
30　通信高校講座　地学Ⅰ「日本の四季」
11・00　ドイツ語講座「犬には何本足があるか」
30　大学講座　近世革新思想の系譜「北野天神縁起の思想」市井三郎

福島テレビ
☆印は白黒

6・00　FTVテレポート
30　Nコープ
55　あしたのあなた
7・00　まんがこども文庫「鈴蘭」「梅づけの皿」
30　野生の王国「トラ／トラ／トラ／」
8・00　紅白ものまね歌合戦▽本人と一緒／若原一郎と角川、菅原都々子と榊原
55　FTVN
9・00　赤い激突「その結婚待った／」宇津井健　国広富之　坂口良子　松尾嘉代　石立鉄男　前田吟　森下愛子ほか
55　FTVN
10・00　〈新〉「波一わが愛」加藤剛　秋吉久美子　津川雅彦　織本順吉　野村昭子　磯部勉ほか
55　夜のガイドコーナー
11・00　N◇15プロ野球N
50　興「馬喰一代」三船敏郎　京マチ子　志村喬　市川春代　菅井一郎　杉狂児ほか

福島中央テレビ
☆印は白黒

6・00　ルパン三世「花嫁になったルパン」
30　ジャストN
50　FCTN
7・00　キャンディ・キャンディ
30　カックラキン大放送!!「お天気モモさん」
8・00　太陽にほえろ／「愛よさらば」石原裕次郎　露口茂　竜雷太　小野寺昭　宮内淳　木之元亮　清水健太郎　純アリスほか
54　Nスポット
9・00　欽ちゃんのどこまでやるの／「特報?!結婚してもいいですか？…竹下景子▽瞳の嫁ぐ前夜に欽一夫婦ただ爆笑!!」
54　世界あの店この店
10・00　特捜最前線「新宿ナイト・イン・フィーバー／」二谷英明　本郷功次郎　西田敏行ほか
54　スポーツN
11・00　きょうの出来事

今夜の番組

Coffee & Pub　北欧館　平・田町　大貞ビル

NHK第1
1340KC

6・05　N解説
15　午後のロータリー　リクエストコーナー
40　じょうずな話し方「あいさつとスピーチ」
7・00　N
15　Nリポート
57　NHKガイド
8・00　N
05　思い出の芸と人一初代中村吉右衛門一戸板康二
9・00　N
05　文芸劇場「休日の断崖」戸浦六宏　酒井哲　柳川清　山口幸生　島村昌子　松坂隆子　松村康世　西山嘉孝ほか
10・00　N
20　若いこだま　DJ・甲斐よしひろ
11・00　N
05　夢のハーモニー「ノートル・ダム」「ジェラシー」「スター・ダスト」「ムーンライト・セレナーデ」「ディープ・パープル」ほか

NHK第2
1540KC

6・00　そろばん教室「たし算ひき算」稲垣儀一
20　基礎英語　小島義郎
40　続基礎英語　宮田一郎
7・00　カレントトピックスN　渡辺薫
15　英語会話　松坂ヒロシ
30　中学生の勉強室「国語」大内喜好
8・00　通信高校講座　数学Ⅰ　水谷明
20　通信高校講座　数学Ⅰ　淀繁弘
40　通信高校講座　数学ⅡA　鈴木彬
9・00　通信高校講座　地理B　山本公之
20　通信高校講座　家庭一般　高部和子
40　通信高校講座　政治・経済　滝口輝男
10・20　通信高校講座　英語A　中村敬
40　通信高校講座　英語A　中村敬
11・00　スペイン語講座一応用編一有本紀明
20　中国語講座一応用編一

ラジオ福島
1060KC

6・00　Nハイライト
15　Nデスクから
20　お帰りなさいあなた
30　ふるさと人間ばなし
50　三菱ドライビングジョッキー
7・00　ラジオ劇画
15　ファミリーコント
15　ヒット歌謡ユーモアポスト
30　それ行け電リク大行進　受付電話（0245）35一2151　DJ・上恭ノ介　渡辺良子
9・20　真知子とあなたのミュージックデート
40　ラジオメルヘン
50　とび出せ全国DJ諸君
10・00　ミュージック・イン・ハイフォニック
30　Nパレード
45　N天
50　なんでもきこう1050レイランド
11・00　たむたむたいむ
10　イレブン・フォー・ユー
20　POP　IN　POPS

FM放送
☆印はステレオ

6・00　夕べの広場
7・00　N
15☆サウンド・オブ・ポップス「スター・ウォーズ組曲」「未知との遭遇・組曲」
8・00　N
05☆FMコンサート「舞踊音楽　恋は魔術師」「ピアノ協奏曲第1番」「組曲　展覧会の絵」「ピアノと管弦楽のための小協奏曲」
10・00　N
20☆軽音楽ホール〈ミュージカル，映画のテーマをあつめて〉「エニシング・ゴーズ」「イージー・トゥー・ラブ」「アイ・コンセントレイト・オン・ユー」ほか
11・00　N
05　夜のしらべ「エンジェル・スプレッド・ユア・ウィングス」「ヴァレンタイン・ピーセス」「ナイト・アイズ」ほか
35　朗読「漱石の思い出」

東京⑫チャンネル

6・00　快傑ウッドペッカー
15　とっきょう手帳
20　天
26　キッド・ボックス
45　マンガのくに
7・15　キリンの友子ヤングコンサート
30　恐竜戦隊コセイドン
8・00　オールスター選抜
54　素敵な女たち
9・00　「潜入アメリカ東海岸の夜」
10・00　世界の料理ショー
30　SOAP
11・00　日立サウンドブレイク
10　ザ・テレビジョン②
12・35　あすの日経朝刊
45　ミッドナイトガイド

フジテレビ

6・00　Nレポート
7・00　全日本女子プロレス真赤な青春
30　クイズ・グランプリ
45　スター☆千一夜
8・00　紅白ものまね歌合戦▽本人と一緒／若原一郎と角川、菅原都々子と榊原
54　FNNN
9・00　ゴールデン洋画劇場「激突重戦車軍団バルジ大作戦」ヘンリー・フォンダ　ロバート・ライアンほか
10・54　ある日のヨーロッパ
11・00　Nレポート
15　プロ野球N

TBSテレビ

6・00　テレポート
30　N天
7・00　まんがこども文庫「鈴蘭」「梅づけの皿」
30　野生の王国「トラ!!トラ!!トラ!!」
8・00　七人の刑事「野獣の日」芦田伸介　佐藤英夫　郷ひろみほか
9・00　赤い激突「その結婚待った！」宇津井健　国広富之ほか
10・00　〈新〉「波一わが愛」～原作・山本有三～加藤剛ほか
11・00　N◇スポーツデスク
30　ペイトンプレイス
12・00　ウイークエンド情報

テレビ朝日

6・00　無敵鋼人ダイターン3「銀河に消えた男」
30　Nレーダー
7・00　キャンディ・キャンディ
30　がんばれ／レッドビッキーズ
8・00　ワールドプロレスリング
9・00　チェックメイト78「扉をたたく醫部」松方弘樹　萩尾みどりほか
54　世界あの店この店
10・00　必殺からくり人・富獄百景殺し旅
11・00　Nファイナル
10　ウイークエンドシアター

日本テレビ

6・00　悟空の大冒険「パラモンの足」
30　ジャストN
7・00　歌まね振りまね　新・スターに挑戦
30　カックラキン大放送!!「お天気モモさん」
8・00　太陽にほえろ／「愛よさらば」石原裕次郎　露口茂　竜雷太ほか
9・00　熱中時代「熱中先生の最初の失敗」水谷豊　船越英二　志穂美悦子
10・00　うわさのチャンネル!!「5周年特番／ビューティペア復讐皿戦!!」
11・00　きょうの出来事
15　11PM

本醸造　上田　ヒゲタしょうゆ
銚子に生まれて三六〇年――
四季の味をうたいます。
ヒゲタしょうゆ
ヒゲタつゆ
ヒゲタラーメン
特約店　麹屋商店　☎0246(32)2707

HONDA USED CARS　HONDAHISCOニュース
秋の特選中古車セール実施中
―お買い得車ほんの一例―　（千円）
●ホンダアコードEXAT　51年　検ナシ　850
●ホンダシビックGL　48年　検55／9　350
●ホンダシビックGTL　50年　検ナシ　550
●ホンダシビック4ドアGF　49年　検55／4　425
●ホンダライフ4ドアカスタム　46年　検54／7　185
●ニッサンセドリック4ドアDX　47年　検55／10　550
●トヨタカローラ4ドアHDX　50年　検54／2　510
●トヨタカリーナST　50年　検54／1　720
《その他人気車種　数多く展示中》
★特別出品車（程度極上）★
ホンダS800（オープンカー）　41年　検54／8　980千円
マツダRX7リミテッド　53年（走行4000km）　検55／4　1680千円
●軽自動車から名車フォードまで
㈱ホンダインターナショナルセールス
いわき市平中神谷字下知内3の2　☎34―2123
スズヒコ●　オールホンダ●　神谷住宅　当社　←平　6号国道　四倉→　丸大ハム●　●ホンダSF

回転ステージ付き　ゴージャスな大キャバレー!!
明朗な会計　安心して楽しめる
キャバレー　フラワー
平・田町（フラワービル2F）☎㉓9400～9401

☆…NHK金曜特集…☆

独占取材 謎の国 カンボジア

～NHK・夜8・00～

人影のないプノンペンの目抜き通り

先月、西側報道陣としては、はじめてNHK飯田カメラマンがカンボジアに入ることができた。

これまで、ほとんど映像による情報がなかったアンコール・ワットの遺跡や、ベトナムとの関係などを取材してきた。これはその報告である。

番組では、知られざるカンボジアの最近の模様をフィルムで伝えながら、飯田カメラマンがスタジオで体験談を語る。

"世界の奇跡"といわれるアンコール・ワットには、永年に及ぶ内戦のため、いたるところ無数の銃弾の跡が残されていたという。

また、首都プノンペンは、かつて無人の街とみられていたが、早朝街を清掃する人の姿もあり、ポル・ポト首相も、人口は二十万人だと、それを裏書きするように語っていたという。

☆…太陽にほえろ！…☆

福島中央・夜8・00

愛よさらば

岩城刑事（木之元亮）の心臓が停止した。岩城刑事は、大雪山に清（清水健太郎）を追いつめたが、二人とも断がいに宙づりになってしまった。"山の掟"に従い、岩城は清を助けるために自らのロープを切断、谷底に転落したのだった。

清、幸子（純アリス）、次郎たちは、みんな児童施設出身で、世間の目は冷たかった。

清はこうした仲間を集めて、大雪山のふもとに自分たちだけの牧場を造ることを計画した。

そして集めた三百万円をマルチ商法の「ワールドドラック社」に投資したが、ドラック社は計画倒産、清たちは夢を実現するために、ドラック社に押し入り金を盗んだのだった。

藤堂係長（石原裕次郎）以下七曲署の刑事たちは、清たちの境遇に同情を寄せながらも、これ以上彼らに罪を犯させないために必死に行方を追及した。

【ヘリコプターで現地へ出動する石原裕次郎】

〈まんがこども文庫〉

福島・夜7・00

鈴蘭 梅づけの皿

【鈴蘭】

ふさ子がまだ幼いころ、彼女の母が運転手として雇っていた三郎は、ふさ子を連れて夜学校で音楽の教師をしていた。当時としてはめずらしい楽器、ピアノの管理を任せられ、母は教業を終えると必ずカギをかけることを習慣にしていた。

ところが、夜になると決まってだれもいるはずのない講堂からピアノの調べが聞こえるというウわさ。驚いた母は、ふさ子を連れて夜の学校へ事実を確かめに出かけた。

そこで二人が見たものは、一心にピアノを弾く金髪の少女の姿だった。

『梅づけの皿』

母に連れられて遠い田舎へ行く途中、省三は母からこんな話を聴かされた。

母がまだ幼いころ、家の事情でおばさんの家に預けられ、友達もできず寂しい毎日を送っていたことがある。おじさんはいい人だが病気がち、おばさんは仕事に追われて母にかまう暇もない。

そんなある日、母は夕飯に出されたすっぱい梅づけを食べるのがいやさにおばさんと大げんか、家をとび出してしまった。

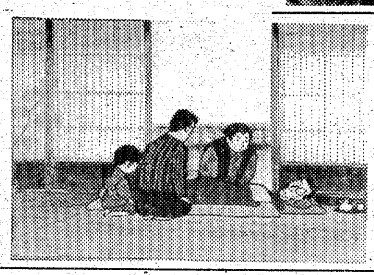

【『梅づけの皿』の一場面】

欽ちゃんのどこまでやるの！

福島中央・夜9・00

今夜は、花嫁候補No.1の竹下景子が、「お茶の間ドラマ」で欽一のハトコ役で登場。あの愛らしい顔をクシャクシャにして笑いこけながらコントに初挑戦。肉屋に行って「合びきを下さい」っていうのが恥ずかしかったという少女時代。女子大生時代には、なぜか友だちのラブ・レターの代筆ばかりさせられ、今だに恋人がいないのと欽ちゃんの突っ込みで素顔まる出しの大活躍。

一方、妻の順子は、欽一が帰宅早々、電子レンジが欲しいとおねだり。はたして順子のレンジ獲得作戦は？　また結婚まであと一週間に迫った喜目君と瞳コンビのために、欽一は、最後の仕上げに両親へのあいさつを指導して大爆笑を巻き起こす。

「推理ドラマ」は、竹下景子が玉子焼きほか五品の和食に挑戦。恥ずかしげに食べる彼女の表情がみもの。そのほかに「世界で一番短いドラマ」。

気取るどころか、大笑いの竹下景子㊧

☆…赤い激突…☆

福島・夜9・00

その結婚待った！

アムステルダムから東京へ戻った澄夫（国広富之）は、殺人未遂の容疑で逮捕された。澄夫は、高（宇津井健）に連れられて面会にきた春子（松尾嘉代）の目がよく見えなくなっていると知ってがく然とした。

高は、澄夫の容疑を晴らすには、一郎（前田吟）に真実を語らせるほかないと考えた。高は、一郎が石田（橋本功）の弱みをにぎってゆすっているらしいと気づいた。

それを知ったさくら（坂口良子）と百合（森下愛子）は、武彦（堀内正美）から一郎と石田の秘密をさぐるため、田舎の温泉で足の治療をしている夏子（秋野暢子）を呼び返した。夏子と武彦は、愛し合っているのだ。

〈新番組〉金曜ドラマ

福島・夜10・00

波――わが愛

東京、下町の、小学校の教師である行介（加藤剛）は、いつものように、夕方、家路についた。

市電の停留所を降りたところで、友人の園田（津川雅彦）に出会った。

園田は、行介の家を訪ねたのだが、留守だったので、引き返して来たところだった。

この師範学校時代の同級生は、金を借りに来たのだった。

二人で酒を飲みはじめたが、妻の絹子（秋吉久美子）は、いつまでたっても戻ってこなかった。

園田が帰ってしまったあと、行介は絹子の置き手紙を発見した。

きものPOP・IN・POPS

ラジオ福島・夜11・20

小林克也のDJでお送りする「POP・IN・POPS」。きょうは"アメリカ美女シンガー特集"。七十五年度グラミー賞を受賞したリンダ・ロンシュタット。TV映画「地上最強の美女」で人気上昇中のシェリルラッド、そしてリタ・クーリッジという、今アメリカで人気のある美女シンガー三人を特集する。

曲は「バック・イン・ザ・USA」（リンダ・ロンシュタット）「天使のためいき」（シェリル・ラッド）「ユー」（リタ・クーリッジ）ほか。

◈注　番組が変更になる場合があります。

みもの

"市川さんと共演"

"夢が実現して幸せ…"

【ルソンの民族衣装（16世紀当時）に身を包み、ごきげんの安奈淳】

宝塚をさきごろ退団した、安奈淳が、「黄金の日日」（日・総合・後8・00）に日比混血の娘役で出演することになり、七日、衣装合わせのためスタジオ入りした。

安奈がテレビドラマに出演するのは、これが初めて。

黄金の日日

ゲスト出演の安奈淳

ミキちゃんの愛称で、人気の高い元宝塚トップスター、安奈淳は、この日、出演中の舞台の合間をぬって、水玉模様のワンピースに白い蝶ネクタイ姿でNHKの着付室に入り、初のテレビドラマの衣装合わせ。

「黄金の日日」の役どころは、父がルソン人、母が日本人という混血娘"つる"。つるは小さい頃から母の生まれた日本に憧れ、彼女も、日本人でもルソンでもないフィリピン人として生き抜くことを誓うというもの。

彼女の出演は、十一月十九日の第四十六話から、最終回の第五十一話までで、十月第一週から収録が始まった。

十六世紀のルソンの衣装を忠実に復元したサテン地の民族衣装に身を包んだ安奈は、「舞台とは全く違うと思うので、演出の人のきびしい指導を受けて、テレビドラマを勉強していきたい。それに染五郎さんと同じドラマに出ることが夢だったので、それが実現してほんとうに幸せです」と話していた。

また、記者団の「今の気持ちは？」という質問にも、「夢のようです」と答え、宝塚の大スターから、一染五郎ファンにかえって顔を赤らめていた。

助左衛門は、各民族の混合によって生まれる新しいフィリピン人として生きることをすすめ、彼女も、日本人でもルソンでもないフィリピン人として生き抜くことを誓うというもの。

彼女の出演は、十一月十九日の第四十六話から、最終回の第五十一話までで、十月第一週から収録が始まった。

十六世紀のルソンの衣装を忠実に復元したサテン地の民族衣装に身を包んだ安奈は、「舞台とは全く違うと思うので、演出の人のきびしい指導を受けて、テレビドラマを勉強していきたい。

初共演の緒形拳と有馬稲子が、TBSテレビ「森村誠一シリーズII」（MBS製作）の『青春の証明』（11月4日スタート・土曜・夜10時）で二十代の若い恋人同士にふんし、ラブシーンを演じた。

『青春の証明』は十数年前、笠岡道太郎（緒形拳）が恋人・笹野麻子（有馬稲子）とデート中に突然暴漢・木田純一（ハナ肇）に襲われ、助けに入ってくれた刑事を見殺してしまうところからはじまる。この後、麻子は笠岡に『卑怯者』の言葉を残して去り、笠岡は犯人を追うために刑事に転職。見殺しにした刑事の娘・時子（藤村志保）と結婚して犯人追跡に生涯をかけていく。その執念も風化した二十年後、定年を控えて病魔に犯された今、犯人らしき人物の出現によって彼の執念は再び燃えあがり、"青春の証し"を果たそうとする。

青春の証明

ラブシーン演じた

緒形拳と有馬稲子

緒形と有馬の大テレのシーンは、その冒頭シーン。緒形は紺のスーツ。有馬はピンクのブラウスにハイビスカスの花模様のフレアスカート。

二十年前に戻り、すっかり若返った二人は、一月後に結婚を誓う。

ひかえて熱いくちびるを何度も重ねる。

二人は今回初めての共演。しかも、その初顔合わせがラブシーンとなって、「アワくっちゃったよ。初めての顔合わせのしかも重要な芝居が慣れないラブシーンからだとは。ラブシーンなんておれの役にはあまりないからな」と緒形。有馬は「このピンクはあまり好きな色じゃないの。しかも濃いでしょ。でもブラウン管ではもう少し薄くなるそうだから」と、鮮やかなピンクにややとまどい気味。だがもちろん、御両人、芝居の合間ではしきりにテレながらも、演技は思い入れタップリの熱演をみせた。

緒形は今回の仕事にのりにのっている。「森村さんの作品は好きでよく読んでいる。なかでも『青春の証明』がドラマにするのに一番いいと思っていた」という彼だけに、役作りに対する意気込みには一段と熱が入っている。『男がケツをまくった時のみじめさがでればいい。男っておるんだよな、そういうところが。せっかいにこのドラマは当たるよ』と自信たっぷりだった。

優雅さにほほえみうかべ
昼は英國調のティータイム。夜はキャンドルの灯ともるかたらいのパブタイム。
■COFFEE TIME ●AM7:00～PM6:00
■PUB TIME ●PM6:00～AM2:00
COFFEE and PUB
英國館
平・田町・藤田ビル1F（清水医院隣）TEL・22－2338
平駅　清水医院　英國館（藤田ビル）　西村横町　銀座通り　平大通り

●使いすてガスライター名入承ります!!

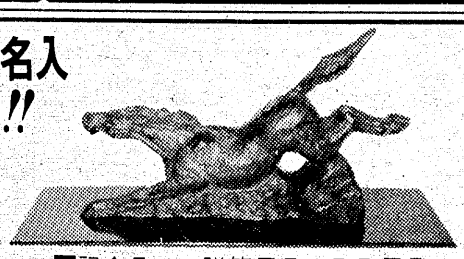
■記念品・ご贈答用品・PR用品
楯・トロフィー・名入タオル
総合ギフト商社
株式会社ダイワ物産
いわき市平字十五町目14－1　☎74－7028
特別企画・別注品ご相談ください

昨日・今日と大好評バイキングランチは明日お昼まで!!
20品の料理からお好みのものを食べ放題!!　サラダ・フルーツ・コーヒーが付いて700円です。
明日14日(土)のAM11:00～PM2:00までおいでくださいませ。
MENUS
■チキンミートボール風
■仔牛ハンガリアン風
■シャケポテトパイ
■豚赤ワイン煮　etc……

第5回ソレイユの会（予告）
今回は"イタリアの夕べ"10月24日(火)開催
レストラン　白銀町10（十番館4F）☎23－6985
ソレイユ

新聞少年かがさぬ努力に輝く未来

新聞少年の日代表標語

本社販売部の発送室には午後4時前後になると配達の少年たちがぞくぞくつめかけ　早速担当の区分け箱から新聞を取り出してマチへ…

今日も元気でサア出発

交通事故防止にも配慮

■ご協賛いただいた広告料の一部を交通安全運動基金に寄付致します

ご苦労さん　ありがとう

日

院

00

台

団扇

会社

越智　英勇

(34) 3333(代)

理機工業

島工場

輸

二商品

センター

達美商工商通ビル株式会社
代表取締役　馬目　精
いわき市平字五町目15　TEL. 21—1911

いわき市長
田畑　光

お買い物は
お近くの
フジコシで
越 フジコシ
いわき市平字田町9
☎23—1234(大代)

東映
真夜中でも…
お役にたちたい！
それが24ビルの願いです。
全館毎日オールナイト営業
3F 平松竹 ☎23—1924
2F 東映サウナ ☎23—1926
お茶とお食事 トーエー ☎22—3977
東映映画封切
1F 平東映 ☎74—2950
東映24ビル
いわき市平字十五町目2　☎22—1581

☎22—3922

楽しさを
暮らしに結ぶ
お買い物
鈴藤
たいら
TEL 23-3166(代)
9時30分—6時20分

飛んでこい！
シェリブラン！
夢をはこぶ
可愛い白
ブランデーが香る
スウィートな味
シェリブラン®
松月堂
SHOGETSUDO
本店／いわき市平銀座☎(平)23—1551

知らず知らずのお付き合い
常交グループは、あなたの身近なところで、知らず知らずのお付き合いを続けています。
しあわせひろげる常交グループ
●㈱常磐交通観光●常交観光㈱／仙台シティーホテル／ニューシティーホテル／レステル志田浜／いなばや
●㈱常交タクシー●常交整備㈱／常交マイカーセンター／常交整備小名浜工場●常交商事㈱／ギフトジョイ
●㈱常交自動車学校●常交通商㈱／平SS／小名浜北SS●常交運輸㈱
●常交サービス㈱／ボンド紳装／ボーディング／クリーンサービス●ホンダベルノいわき
(安全を守る みなさまの足)
常磐交通
いわき市平字菱川町　☎23—1151(代)

15日は〝新聞少年の日〟

新聞少年

今日も元気でサア出発

交通事故防止にも配慮

きたる十五日から第三十一回新聞週間がはじまるが、初日の十五日の日曜日が「新聞少年の日」である。ことしの「新聞少年の日標語」の代表標語は「新聞少年かかさぬ努力に輝く未来」と決まった。そこで、いわき民報社の新聞少年にまつわる話をまとめてみる。

いわき民報の新聞少年は、営業局販売部の仕事に所属している。この販売部というのは各販売店や直売の仕事を受け持っているところで、刷り上がった夕刊を市内各地に発送したり、新聞少年に配達しやすいように仕分けしたり、遠地の読者向けに郵送をする作業を受け持っているところ。

市内の販売店数は平市街地を除いて二十九店あり、平地区は販売部員が直接配達や集金を担当している。このため本社の配達区域は平地区が中心となっているが、配達の区域は六十一区に及んでいる。近年平地区をはじめ各地に住宅団地が建設されており、この方面の配達区域の確保が大きな課題の一つになって来ている。

夕刊の印刷開始時間はだいたい、午後三時ごろである。刷り始まった新聞は、まず遠方の地区から順番に発送されて行く。大部分は国鉄と定期バスに積み込まれるが、新興住宅街の一部には本社の車で直接、輸送されている。午後四時から五時ごろまでの間に各販売店に到着するようになっている。

本社販売部の新聞少年約六十人は、午後四時ごろには第二印刷工場から順々に夕刊の束を抱えて飛び出して行く。新聞少年の平均配達所用時間は一時間以内に終了するように区分されている。なるべく早く読者の手元に届けるよう心掛けているが、最終出発が午後六時ごろになる場合があり、地区によっては、新聞少年が学校のクラブのために帰りが遅くなり配達が夜七時近くなって迷惑をかけることもあるが、これが悩みのタネにもふっている。

とにかく新聞少年は毎日の仕事であり、雨にも、風にもめげず、心とからだをきたえるには絶好の仕事。「息子に強い忍耐の心をうえつけるために」と、ご両親の勧めで新聞少年をめざした生徒さんも含まれている。とにかく本社販売部と各地の販売店では、特に交通事故に対しては厳しく注意をしており、夕刊の不配防止と、交通事故防止の注意が毎日のように繰り返されているのも、時節柄当然のことである。

新聞少年はなるべく高校生に―というのが各販売店とも共通した考え方である。情報化社会の中にあって、確実に情報を宅配する新聞少年の任務は誠に大きいものがあり、社会に奉仕する大きな仕事にもなっている。

とにかく新聞週間にちなんで新聞少年の標語を日本新聞協会が募集したところ、実に八千百七十四編も応募があったそうだ。それだけ強い関心が持たれているわけである。その一つひとつに新聞少年に対する感謝と、期待と、励ましがこめられているとも言える。佳作に入った標語は次の通りである。

▼信頼を読者とむすぶ新聞少年
▼ハイ新聞元気なひと声朝を呼ぶ
▼学ぶ手できょうも届けるだいじな新聞
▼新聞少年　たゆまぬ努力たやさぬ笑顔
▼誇りもてその意志その意気新聞少年
▼知る権利支える誇り新聞少年
▼今日の記事生かす主役だ新聞少年
▼すこやかに伸ばせその意志新聞少年
▼ごくろうさん読者は笑顔で君を待つ
▼新聞少年がんばるその意気その根気

＊＊＊＊＊＊

本社の販売網

（順不同）

大川原新聞店	いわき市植田町一丁目八ノ一〇 電（勿来）②二六四三
竹中新聞店	いわき市小名浜字下明神町一五 電㉜〇〇八六
猪俣新聞店	いわき市常磐湯本町栄田八四 電㉜二三八〇
五十嵐新聞店	いわき市平上荒川字島田七二 電㉓五四二八
植木新聞店	いわき市勿来町窪田町通三丁目三 電（勿来）④七七五二
岡本新聞店	いわき市四倉町西二丁目一ノ三 電㉜二七八〇
大森新聞店	いわき市好間町上好間字高三〇ノ一 電㊱三三七八
大橋新聞店	いわき市平北白土字上釜子町五四 電㉓〇〇八〇
栗田新聞店	いわき市平薄磯字南街六三ノ一五 電㉟三三九三
佐藤新聞店	いわき市四倉町字六丁目一〇三 電㉜四四〇九
佐藤新聞店	いわき市平泉崎字前原二二 電㉔二六七七
坂本新聞店	いわき市平下大越字根岸二二 電㉟三三二五
佐藤新聞店	いわき市小川町高萩字下川原七七 電㉜二九二六
新柏屋新聞店	いわき市江名字荻之作一九九（豊間地区も含む） 電㊺七二三三
鈴木新聞店	いわき市平沼ノ内字新街七五 電㉟三二〇一
寺岡新聞店	いわき市四倉町字西三丁目一六ノ一六 電㉜二五四九
寺田新聞店	いわき市好間町下好間字浦田七六ノ一 電㉓一四〇六
堀新聞店	いわき市泉町字八木屋四〇 電㉕六五三八
松田新聞店	いわき市久之浜町久之浜字九反坪九 電（久之浜）二三一三
山田新聞店	いわき市内郷高坂町立野七八 電㉕〇二一九
山野辺新聞店	いわき市平北白土字穂積六八 電㉓五〇四五
矢沢新聞店	いわき市好間町北好間字北町田三六 電㊱三三八三
吉田新聞店	いわき市平中塩字六鹿 電㉓三三八三
鈴木新聞店	いわき市好間町上好間字中道一 電㊱三三二一
渡辺新聞店	いわき市平泉崎字花輪二〇 電㉔五五〇四
酒井新聞店	いわき市郷ケ丘二丁目四〇ノ一 電㉕九二〇八
遠藤新聞店	いわき市金山町朝日台九〇 電（勿来）②三二六九
猪狩新聞店	いわき市平赤井字田町二四 電㉜二九二六

しゃくなげ
贈りものはしゃくなげ
（まごころ）の包装紙で…
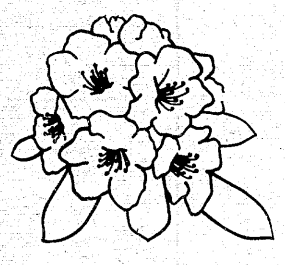
世界のファッション
ふるさとのデパート
大黒屋
大黒屋は心と心のふれあいを大切にします
しゃくなげ

新聞少年の日10月15日　ご

内郷商工会
会長　大沼
副会長　滝田
同　村田
賢三
徳喜郎
いわき市内郷綴町榎下一七　電㉖一五三六

安濃（あんのう）胃腸科内科医院
平字堂根町4の7（しゃくなげ会館隣）☎23―6000

食べる身になって今昔変わらぬ手造りパン
1F パンコーナー　洋菓子コーナー
2F サンドイッチコーナー　コーヒー
パンとケーキ　市川
●平駅ビル店もご利用下さい●
■平駅前大通り店　☎21―1155《2F》☎22―3922
■平・旧城跡　工場　☎23―2919

ご協賛いただいた広告料の一部を交通安全運動基金に寄付致します

達

有能幹事さん歓迎!!
特選　年忘れ　大サービス旅行（豪華賞品付）
4コースのいずれも、一流ホテルで華麗なショーとお酒・ジュース飲み放題の宴会。お得な忘年会一泊コースです。
房総白浜と九十九里
●16,500円
●出発日　11月22日(水)・29日(水)
12月3日(日)・9日(土)・10日(日)・11日(月)
16日(土)・17日(日)・20日(水)
鬼怒川温泉と輪王寺
●13,500円
●出発日　11月22日(水)・25日(土)・27日(月)
12月2日(土)・6日(水)・9日(土)・13日(水)
17日(日)・18日(月)・23日(土)
作並温泉と定義如来
●13,500円
●出発日　11月20日(月)・27日(月)・28日(火)
12月2日(土)・6日(水)・9日(土)・13日(水)
18日(月)・20日(水)
塩原温泉と大谷観音
●13,500円
●出発日　11月20日(月)・26日(日)・29日(水)
12月2日(土)・3日(日)・11日(月)・13日(水)
19日(火)・23日(土)
JATA 報徳観光
本社　☎0246 ㊀1197代
平営業所　☎0246 ㉓6500代
横田営業所　☎02466③6411代
原町営業所　☎02442②3404代

新発売
大福
求肥入り
小豆あんに
求肥が入って
一段と風味が
まろやかになりました
お菓子の専門店
みさく
☎23―7111（代表）

クリナップ流し台
㈱日本工業規格表示許可工場・日本住宅公団指
Cleanup
井上工業株式会社
代表取締役社長　井上　登　取締役副社長　越智　英勇
■福島工場・いわき市四倉町細谷字小橋前52　☎0246(34)3333代
●クリナップ常磐工業　●クリナップ調理機工業
●クリナップタクシー　●クリナップ鹿島工場
●東北クリナップ販売　●クリナップ運輸
●クリナップステンレス加工センター　●クリナップ第二商品センター

楽し
暮

夏井川の歴史

》3《

◇…次回は17日…◇

水系に関する地名

(1)「中島」　塩にあり旧地名で現在も同様であり、旧農事試験場辺りで夏井川の中州が拡大し島となり地名となった。同地区で虚空蔵様の東辺りは、江戸末期まで川跡が残り葦（あし）やかん木が繁茂し博打（ばくち）場となっていた。

(2)「糠尻」「三箇尻」　部落に残る俗称である。夏井川の流れが虚空蔵様の東側辺りから北転し、突き当たった所で川跡がぬかるみになった地域で、鎌田と塩地区にまたがっている、泥濘（でいねい）地域に見る地名である。

(3)「古川」　塩にあり旧地名で現在も同様である。旧農事試験場の向かい側で国道沿いであり、田んぼがあった時は少々の雨でも稲が冠水した低地帯の川跡である。

(4)「沼」「岡沼」　部落に残る俗称である。日本太平自動車学校と三ツ矢太洋自動車学校の中間で鉄道寄りにあり、明治の初めまで、沼の形態が残り沼または岡沼と呼ばれたが、明治三十九年の耕地整理で水田となった。

(5)「川端」　部落に残る俗称であり、塩地区にある。三ツ矢太洋自動車学校の西側で鉄道以北にもまたがっている。塩部落は昔は上神谷と塩部落の中間で鉄道以北にあったが、鎌倉から北条時代にかけて移動した。塩の旧部落があった時代、奥州浜街道は牛山（べこやま）から旧部落の真ん中を貫き、三ツ矢太洋自動車学校の中央に抜けていた当時は、川端辺りには川跡がかなりはっきり残っており、浜街道を通る旅人や部落民から川端（かわばた）と呼称され、それが地名となり残ったものである。

(6)「沼」「大沼」　共に旧地名が現在の地名になったもので、沼は塩分に属し大沼は中神谷分に属する。江戸時代初期厳しく新田開発されても明治の初期まで大きな沼が残り、明治三十九年の耕地整理で水田となった。しかし長雨や出水時には低地帯のため水稲の被害が多い所である。

(7)「水前」　旧地名が現在地名になったもので、中神谷分に属す。旧農事試験場の方から北に向かって流れ、館山に突き当たり根岸を洗って流れた所である。館山の麓（ふもと）が奥州浜街道即ち義家父子が東北の安倍氏を攻めた時（一〇五一～六二）の街道であったところ、前に夏井川の水がたたえる地形から出た地名であろう。

(8)「籠田」　旧地名が現在の地名となっている。中神谷分に属し、立鉾神社の西側で、平六小の道路西側前方にある水田地帯であるが、夏井川跡の砂質のため水持ち悪くこの地名が生まれた。

(9)「北鳥沼」「南鳥沼」　旧地名が現在の地名となった。中神谷分に属し、神谷住宅団地の中央を貫く排水路の南が南鳥沼、北が北鳥沼である。この地一帯は低く江戸時代の初期には沼沢地帯に渡り鳥が群れをなして来たと伝承されている。神谷地区の新田開発は江戸時代早くから進められたようであり、延宝（一六七三～八〇）ごろの内藤家御持高にある中神谷村（一、〇六〇石）、塩（六二二石）、上神谷（四三七石）の村高が江戸時代余り変わっていないのを見ると、新地開発は寛永頃の縄（一六三八～五二）によって案外早く行われたものと思う。

(10)「石渕」　旧地名が現在も同様であり下神谷に属する。石森海底火山の石森集塊岩平層が、下神谷・花園神社の丘陵となり東に走り、下神谷字石渕七八番に至り集塊岩が古い夏井川をせき止め、淵瀬をつくっていた地形から出た地名である。

(11)「疣石（いぼいし）」　この場所は古い夏井川水系にはない、旧古川水系に属し現在の夏井川にある。石渕と同様であるからここに特別記載する。石森集塊岩平層が山崎如来寺の前で夏井川を横断し、上流河床を一㍍以上も高くしていることが今年の干ばつで明確となった。地元でこの集塊岩を疣石と称している。

(12)「堤の内」　部落に残る俗称である。地域は立場（たてば）の東で松影、壁無の西にある。古い時代低湿地帯で沼などあり、古代夏井川の川跡である。

以上疣石を除き十一個所の地名を挙げ、古い夏井川水系の裏付け資料として述べた。＝つづく＝

（平中神谷字苅萱　志賀伝吉）

湿地が多い旧河川跡

火山の影響で「石渕」誕生

地名もまた時代の産物

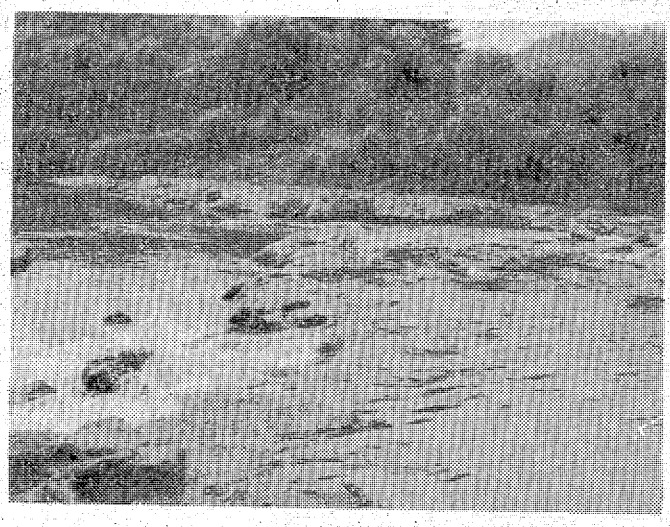

疣石　今年の異常干ばつで水位が下がり、石森集塊岩平（ひら）層が現れた山崎如来寺前の夏井川

カット・森谷　秀雄

浜若葉

清崎　敏郎選

第六十一回

野馬追の昨日となりし天の川　金成喜山郎
師の句碑に野馬追の注連張り申す　水道の管理事務所の金魚玉
先立ちし娘の墓の草毟る　海からの風に揉まれて夏暖簾
　　箭原美代子　枝の先の撓ひて揺るる百日紅
蟻の塔踏みつぶされて蟻迷ふ　松永春馬子
大声の我がうはごとに昼寝さめ　ふたぶぐり三ぶぐりもあり新松子
爽かに雨の上りし遊歩道　寝惜みて句作に灯火親しめり

炎天に油黄色の炎あげ　黒井はるみ
夏草に失せぬ城址の隠れ道　松本　菊朗
鰯雲農夫は野良に励みをり　柴崎みさき
朝涼の飯に加へたる卵焼　
重陽の九九の節句の厨妻　大瓮　宏代
糸滝の涸れて久しき草かな　小野田耕堂
穂の垂れて案山子の胴の細きかな　高秋　正子
流火のためらひつつも離れゆく　伊藤真砂常
添竹も桔梗も傾ぐ雨の中　
土の匂ひ草の匂ひにチチロ鳴く　坂本　春秋
招く客この頃は無き秋祭　
さびれ行く秋の祭の露店かな　金成高原子
喜寿の坂越えて句に生き菊に生く　大井　佑泉
千成瓢熟れて挟庭のここかしこ　
顔のなき案山子に止まる雀かな　鈴木陽光子
改札を出る秋風を総身に　吉田　茂堂
長病みの簾も秋となりにけり　山田和歌子
朝顔の咲く隣家の未だ覚めず　大方歩山子
屋台店境内埋めて秋祭　柴田かほる
黒離れたる隠し田の吾亦紅　田口　光泉
鷺草を卓に向き合ひ夫妻老ゆ　飯田　爽月
エレベータにも秋晴れの及びをり　中根　昔邑
新松子古き廓の門構　鈴木　紅果
糸つけしまま験かれをり申虫　大和田柴浪
法師蟬木にも石にもある由来　佐藤　舟村
初茸の初採り届く診療所　荻野　秀峯
猪も出るといふ里草稲を刈る　草野点々子
雨音の中に音あり胡桃落つ　矢吹吐夢女
　　猪狩　水竿
　　（真砂常報）

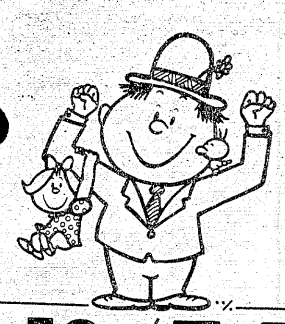

いいもの、ズラリ、ホットな出逢い。
トヨタカローラいわき
中古車おまかせ市
10/14(土)・15(日)　AM10:00～PM6:00
フジコシ谷川瀬店

大きな安心 中古車 統一保証 TOYOTA 確かな保証

この2日間は「日替り限定奉仕車」をはじめ、
うまい話、楽しい催し、ステキなプレゼントが
いっぱい。売り切れない内にお早くどうぞ！

満足3倍のビッグなチャンス到来！
★ご来場プレゼント
●スポーツカーポスター　又はスポーツステッカー
★ご成約プレゼント
●トヨタ2000GTラジコンカー　又はほのぼのクッションセット（2コ）
★査定プレゼント
●ミニコプター　又はほのぼのトレー
★新登場TOYOTA FF ターセル試乗会

USED CARS
トヨタカローラいわき株式会社
本社　いわき市平字堂ノ前5　TEL・(0246)74－6166(代表)

行楽は秋風に乗って

盛りのマツタケ狩り

紅葉のシーズンもうすぐ

秋の深まりとともに紅葉シーズンを迎える。いわき市内の渓谷、山も紅葉にはちょっと早いがヌルデ、ニシキギなども色づき始め、日曜などは家族連れやグループが訪れ、結構にぎわいを見せている。また秋の味覚、マツタケ狩りはいまが盛り。この夏の日照りの影響で発生率こそ悪いが、山遊びを兼ねてキノコ採りを楽しむ光景も。

マツタケ狩り

マツタケの名所で知られている　でマツタケの繁殖は抑えられ、発　さん出ているので、素人でも簡単　いわき市四倉町玉山、白岩の山元　生率は平年を若干下回っている。　に採れる。

ではさる十日に山開きをし、客を　しかし、アミタケ、一本シメジ、　受け入れている。この夏の日照り　ホウキタケなどの雑キノコはたく

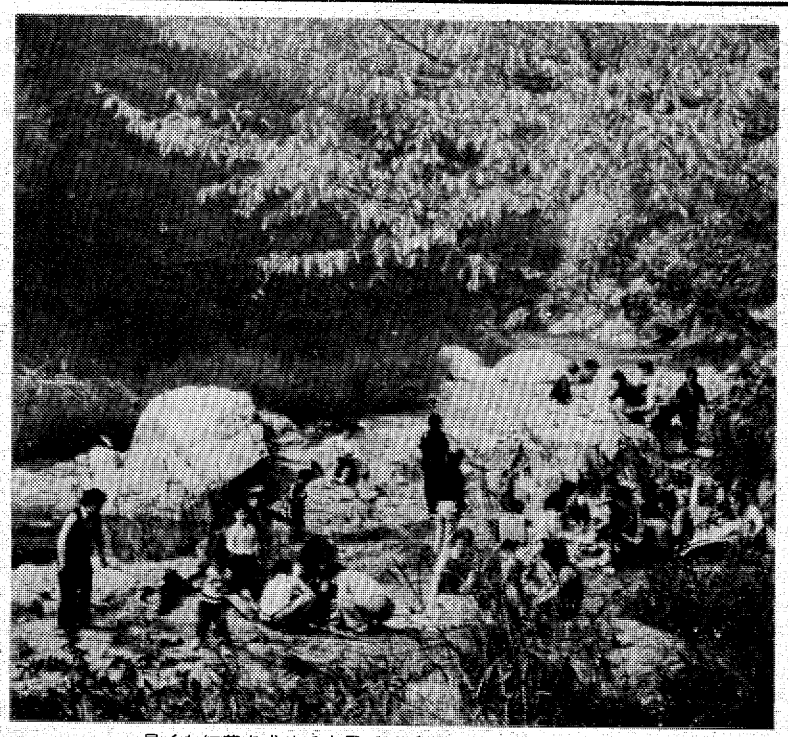

早くも紅葉を求める市民でにぎわいはじめた・夏井川渓谷

マツタケ狩りの料金は、昼食のマツタケ飯、キノコ汁、それにみやげの「キノコ」がついて四千円。交通の便は、バスで行く場合四ツ倉駅前から玉山、八茎行きに乗車し、白岩か五反田停留所で下車。小川町上小川字高崎地内の共有林でも、同地区の農家の人が今年からマツタケ山を市民に開放した。入山料は二千五百円でやはり昼食のマツタケ飯、キノコ汁、帰りにはみやげの「キノコ」。

場所は県道小野～四倉線の高崎停留所前から右に約一㌔㍍入った共有林。途中に案内板が立っている。

色づき始めた所も

イモ煮会にぎわい出した渓谷

紅葉とイモ煮会

市内には数多くの紅葉の名所があるが、特に磐越東線沿いにある夏井川渓谷は有名。紅葉が美しい「籠場の滝」付近には茶店も出る程だ。また久ノ浜駅から三㌔㍍ほど山あいに入った大久町の三ツ森渓谷、勿来の鮫川渓谷など、いずれも春は新緑、秋は紅葉を求める市民でにぎわう。紅葉とイモ煮会のメッカをガイドすると…。

夏井川渓谷　磐越東線江田信号場で下車。約二十分歩くと渓谷だ。岩に突き出るように紅葉している木立が見られる。

背戸峨廊　同信号場で下車。約十分歩くと着く。大小さまざまの滝と淵との渓谷美が続く。イモ煮会には最適。

四時川渓谷　勿来駅からバスで約五十分。大坪で下車し、三十分程歩くと渓谷の入り口に着く。四時橋付近の紅葉が美しい。家族連れに勧めたい。

鮫川渓谷　植田駅からバスで二十分。井戸沢で下車、十五分程歩くと高柴ダムに着く。湖水に映し出す紅葉の美しさは格別。足を延ばせば、市内では珍しい農家の水車小屋も見学できる。

三ツ森渓谷　久ノ浜駅から三㌔㍍程山あいに入る。三森山の北麓を曲折した延々八㌔㍍にわたる渓谷で、春は岩ツツジ、秋は紅葉と俗化されないハイキングコース。渓流にはヤマベなどが遊泳し、野鳥の数も多い。また近くの山ではマツタケ、一本シメジも採れるので足を延ばしてみるのもよい。若者向き。

その他　湯本駅からバスで十五分程行った所に川上渓谷があり、ここには市内ではこだけというブナの木の紅葉も。渓谷の所々に広場があり、イモ煮会には絶好。川前駅から県道小野～四倉線に沿って約二㌔㍍程行くと、鹿ノ又川に架かる橋が見える。これが鹿ノ又川渓谷の入り口。約三㌔㍍のコースには清流に遊泳するヤマベ、木立の間からは野鳥の声も聞かれる。

いわきの伝説・民話から

戸田の蛇塚

戸田の東方で幕作の東端の洞門の上に笠松と称する小祠があります。部落の古老の話によると笠松はそのよりさらに高い台地にあったともいわれ、どちらとも判断しかねます。むかし、その地に松の老木があり、その枝張りが笠のようであるところから笠松と名付けたといいます。伝説によると、と祠は、老木の朽ち倒れた跡に建てたということですが、それは享保年中（一七一六～一七三五）戸田村に孫兵衛と称する一農夫がおり、幼少のころから銃術を会得して猟を趣味としていたため、お上から官林守護の委嘱を受けました。

ある日、鬼越山に登り、キジ笛を吹き、キジを打っていると突然大蛇が、その頭上の笠松から孫兵衛を襲わんとしたので、孫兵衛は「我必ず汝を殺さん」と急いで家に帰り、予備銃弾を持って舞い戻りました。その時大蛇は樹上に頭をもたげ、孫兵衛をにらみつけていましたから、孫兵衛は大いに振い立ち、銃口を大蛇に向け一発打ち放ちました。銃声は森林にこだまし、大蛇の形相はものすごくしそうをかんで転死しました。

孫兵衛はこれを藤つるで縛り家に持ち帰って庭の木につるし、連日風雨にさらして乾燥させ保存しました。その後孫兵衛の孫が鬼越山から転落して死んだのをはじめ、安政五年（一八五八）に孫兵衛の家は火災のため焼失するという、災難続きで人々はこれを称し大蛇のたたりであるとうわさするようになり、のちに付近の人々は蛇の骨を拾い集めて蛇塚としたといわれています。

（四倉地区）

レジャー

つり

海

新舞子、関田でイシモチ

新舞子、関田の砂浜では投げ釣りでイシモチ。エサはアカイソメ、アオイソメ。サバは各堤防で釣れているが、特に小名浜の1号公頭が期待できる。型は二十五～三十㌢。

釜ノ前ではキス、カレイ。夜釣りなら黒ダイ。四十㌢クラスの大物ぞろい。エサはアオイソメ。黒ダイ釣りのシーズンに入り、これからは各浜でも釣れ出す。鮫川河口は相変わらずボラ。エサはアオイソメかアカイソメ。エサを替えてみるのもよい。

（小名浜・平野釣具店調べ）

川

新舞子、関田でイシモチ
戸田堰の深場はウグイ

仁井田川・戸田堰でウグイ。エサはブドウムシ。深場をねらうとよい。横川では型のいいフナ釣りを楽しめる。ポイントは別にないが、朝、晩がいいようだ。

鮫川・バイパス橋下ではコハダ、ボラ。ハゼも若干釣れる。夏井川・愛谷堰下ではウグイ、オイカワ。エサはブドウムシ、ミミズ、サシ。横川・赤沼橋付近では三十～六十㌢位のコイが釣れ出した。エサはネリエ。その他、夏井川・専称寺、日東電工前でも。

（平・イソギン釣具店調べ）

ハワイアン次週の催し

【大ホール】
☆15日＝「小雨のブルース」の美川憲一
▽ショータイム＝12時30分、16時

【ビーチステージ】
▽専属芸能ショー＝フラダンス、フラメンコ、ジャズバンド、タヒチアンダンス、ハワイアンバンド
少女コーラスグループ
▽ショータイム＝（ウイークデー）13時30分、19時30分（日・祝日）11時、14時30分、19時30分

☆20名様までの御宴会承ります
鮮度と生わさで粋な味
寿司 おーた
平・白銀
電七四－二四三七

出前敏速
どこでも配達
●営業時間
午前11:00～午後10:00まで
中華料理
緑飯店
平・材木町（ご汁屋向かい）
☎21－4584

牛舎だからできる
この味！　この値段！
ぎうしや亭の「うな重」も宜しく!!
牛舎
焼肉・ステーキ
しゃぶしゃぶ
焼肉・朝鮮料理
鹿島店☎58 6121
白銀店☎22 1055

秘密厳守
三俣商事
いわき市平字十五町目五ノ三野ビル三階　電24八四四八
金融、損害保険、不動産のご相談にどうぞ

松村総合病院

日本自転車振興会から補助金

頭部用コンピューター断層診断装置

浜通りで初めて使用

神経放射線医学に新威力

一億一千万円投じて

いわき市平字小太郎町一、財団法人磐城済世会経営の松村総合病院（松村亨病院長）では日本自転車振興会（柳井孟士会長）から昭和五十三年度公益事業振興の補助金の交付を受け頭部用コンピューター断層診断装置（CTスキャナー）を設置した。この装置は、総額一億一千六百万円の高額のもので、このうち四千五百万円が、日本自転車振興会からの補助金。残りの七千百万円を自己負担で完成した。

頭部用コンピューター断層診断装置本体

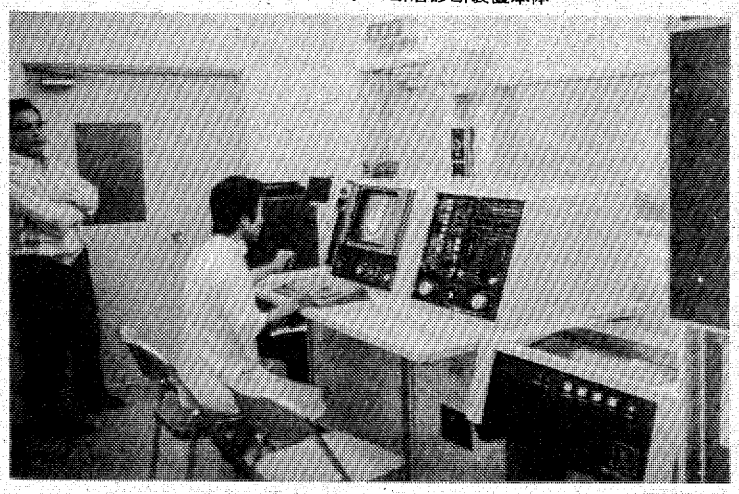

即座に映像される―操作室

浜通り地区では初めての設置で十一日から運転を開始、今まで困難だった脳出血の診断や脳腫瘍の早期発見、治療に威力を発揮することになった。

設置された頭部用コンピューター断層診断装置CTは、東芝製で、世界で最初にCTを開発し、現在、最も高い評価を得ているイギリスEMI社のCTスキャナー一〇一〇を国産化し改良を加えたもの。

CTは、神経放射線医学の領域では、今世紀最大の発明といわれており、この装置の実現によって頭がい内の脳室をはじめとする諸構造や病変が、ほとんどなんの苦痛もなく断層面として描き出され、脳出血の診断はことに簡単で、脳血栓との鑑別も容易であるという。

このCTの標準スキャンの撮影時間は一分で、高精度でも四分となっている。なお、頭部外傷、頭がい内出血、脳腫瘍、脳梗塞などの診断は、単純X線撮影、造影検査、核医学検査などの診断機器を利用していたが、このCTの設置により、それ以上の情報が得られるものと関係者は大きな期待をかけている。

このCTは、一般の医療に用いられるほか、救急医療やガン診断向上の対策として導入を検討されていたもので、整備されたことにより、交通事故による脳内出血等の脳傷害患者をはじめ脳循環器疾患の患者の適切な診断が可能になったほか、脳腫瘍の早期発見、治療、研究にもその威力を発揮するものとみられている。

CT室は、本体と操作室の二室に分けられ、一日十五人の撮影が可能で、同病院では一般医師の検査依頼も受け付けることにしており、内線二三七番で午前中検査受け付け準備を行っている。

自転車振興会は、競輪事業の収益で、"体育の振興"、"社会福祉の増進"、"医療および公衆衛生の向上"など多くの公益事業振興に補助金を交付しており、ガン、脳卒中、心臓病の予防や、交通事故などによる脳障害の診療、基礎的研究にも力を入れている。

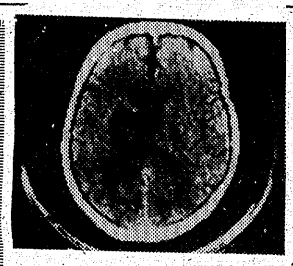

【右マヒをきたした人の映像】

脳内出血などの検査に威力

有効に活用したい

水島舞子浜病院長の話　頭部用コンピューター断層診断装置の設置は早くから望まれていたのですが、日本自転車振興会からの補助金の交付を受け実現しました。この装置は通称CTスキャナーと呼ばれるもので、頭がい内の脳室を撮影しますが、患者にはなんの苦痛もなく短い時間でできるのが特長です。これによって頭部外傷、頭がい内出血、脳腫瘍、脳梗塞などの症状が判明します。また、交通事故による脳内出血などもすぐわかります。

この装置は浜通り地区では初めてですが、一般医師の検査依頼も受け付けておりますので、利用してほしいとおもいます。

ヘイさん

9363　中島安男

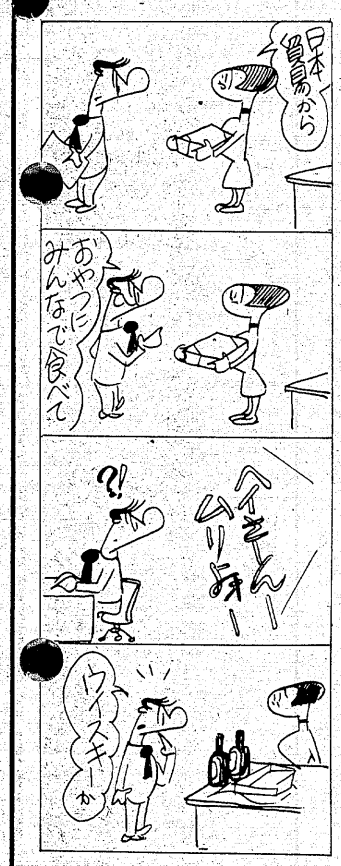

くらし随筆

ゆかりの地

藤井　清

再び当地に参りました。思えば三十三年前、敗色日増しに濃くなった第二次大戦の末期、制海、制空権を失った日本は本土決戦に備え、当地の三崎海岸（今の三崎公園）に鳳部隊第十七突撃隊を設置し、震洋隊（爆装ボート）と海竜隊（人間魚雷）を配置した。

◇

当時私も一隊員として震洋隊におりましたが、戦後当地を訪れることもなく、また戦争の話など自分からは避けるようにしておりましたが、昨年の七月「ゆかりの地小名浜」に来て昔を思い出し、三崎に行き「寄せては返す白波を見ながら」過ぎ去った当時を思っております。

三崎公園下に隧道を掘り、レールを敷き、震洋艇と海竜を格納し、決戦の日に備えて日夜必死必殺の訓練に励み、この港から出撃し、この海で敵艦に体当たり轟沈しようと戦友と誓ったのもこの港です。当時十八歳前後の私達は純真そのもの、何一つ疑うこともなく生き爆弾として、ただただ日本の勝利と、あとに続くことを信じ、この海で死のうと覚悟したところでもあります。

昭和二十年七月十七日の夕、敵艦北上中（日立市艦砲射撃後）との通報をうけ、出撃準備命令が出されたが、とうとう出撃せず無傷のまま終戦を迎えました。

神風特攻隊や回天特攻隊については、多勢の方々に知られておりますが、震洋特攻隊はあまり知られておりません。

◇

しかし、一千余人を超える若い隊員が犠牲者になっております。私の青春時代は、戦争と海、海軍にあけくれましたが、「ゆかりの地」小名浜は終生忘れることの出来ない"第二の故郷"でもあります。

（会社員・小名浜）

優雅な静けさ…憩いの里！
各棟完全独立・キッチン・冷暖房完備
東映
ご休憩　お二人様￥2,000
ご宿泊　お二人様￥4,000
平東映ホテル
平―小名浜間鹿島街道沿い　TEL・58―2251

東映24ビルへどうぞ…
東映
ビルも　夜も　真夜中も
営業しております
お茶と お食事
トーエー
東映24時間ビル2F　☎22―3977

フォーク大進撃
松山千春～歩き続ける時
▶10月21日発売◀
全オリジナル、LPカセット同時発売!!
●予約特典……最新ポスター
吉田拓郎～ローリング30
▶11月21日発売◀
LP2枚組＋シングル（超大作）
●予約受付開始!!
話題独占
ビートルズ、カラーレコード遂に発売
●ビートルズ／1962年～1966年（赤）
●ビートルズ／1967年～1970年（青）
●特別限定盤！　11月5日発売　￥3,600
※申し込みは
お早目にどうぞ
共立楽器平店
いわき市平・南町　共立楽器店　☎21―1617
共立ヨークドー店　☎23―3636（内337）

本格派の誇りと気品
6～20回／長期ローンOK
☆既製背広上下
￥22000　￥26000
￥28000　￥32000
￥38000（最高級紳士服）
￥48000（最高級紳士服）
☆既製スリーピース
￥19800　￥24000
￥28000　￥32000
☆ブレザー各種（市価の半値）
￥6800～￥16800
☆黒ダブル礼服（8点セット付）
￥25000～￥39000
至内郷　至平駅　6号国道　消防署　振興相互ビル
メンズファッション　デボス
いわき市平字大町4　平大町バス停前　☎22―3781

うまさ抜群
手造りの味
清酒　松の友
いわき市平下神谷字吉袋31
豊田酒造醸
TEL・34―3213

店舗移転のお知らせ
毎度お引き立て頂き誠にありがとうございます　このたび南町のお店が月見町・ニューライフカタクラ前に移りました
三重そばとなべ焼うどんの本舗
白河手打ち　そば処　つくし
●夜11時まで営業●駐車場あり　平字月見町・ニューライフカタクラ前　電㉔八九一四・㉓三一一〇

純喫茶
風車
平・中町（大黒屋前）
AM7時～PM9時
☎平・㉓3125

覚せい剤密売ルートの壊滅へ

主犯、売人ら4人逮捕

600グラム1億2千万円流す

今年三月ごろから、いわき市内で大量に流されていた覚せい剤の密売事件を捜査しているいわき中央署は十二日までに、市内の主なルートの売人とみられる東京の暴力団幹部一人のほか、この幹部などから覚せい剤を仕入れていた密売人グループの三人、合わせて四人を覚せい剤取締法違反の疑いで逮捕するとともに、四人の自宅を家宅捜索、注射器など証拠品多数を押収した。同署では覚せい剤を買った十四人の客を任意で調べているが、密売ルートの壊滅へ、カギを握っているとみられるこの暴力団幹部を追及していく。

熱海　良夫

捕まったのはいわき市平生まれ、住所不定、住吉連合藤波一家幹部、同法違反など前科二犯、無職熱海良夫(三七)、同市小名浜大原字下小滝六五、同法違反など前科五犯、ゲーム機セールスマン石黒秀男(三三)、同市好間町下好間字壱町坪一九、同法違反前科一犯、無職井田清江(三七)、同市小名浜花畑町四七ノ八、同、同菅沼良一(三七)。

同署がこれまで調べたところによると、市内には茨城ルートなど幾通りかの密売ルートがあるが、熱海はこのうちの主だったルートの"総元締め"。今年三月ごろから、東京方面の覚せい剤を中間の売人を通じて石黒ら三人などに流していたが、押収したメモ帳からその量は約六百㌘（末端価格一億二千万円）に達していたことがわかった。

また、石黒ら三人は、初めは熱海とは別ルートから覚せい剤を買っては打っていた客で、中毒症状にかかっていたが、その後自分たちの"ヤク代"を浮かそうと売人に転じ、一㌘二万円位で熱海の中間売人から買い、交際のあるキャバレーや社交クラブのホステス、工員などに倍の四万円前後で売りつけていた。

同署では、今年の覚せい剤密売事件のうち、熱海が"黒幕"として関係している事件がかなりあるとみているが、今後は熱海から覚せい剤の入手先や他の地域でのルートなどを追及、東京の藤波一家の上層部までメスを入れ、一般市民を食いものにしている暴力団密売グループを一刻も早く一掃する方針。

ところで、熱海は丸唐会平一家組員の熱海善一(三)＝自転車競技法違反事件で今年五月懲役八月の実刑判決を受け、服役中＝の実弟。善一が刑務所に入っている間、内妻の面倒を見るなどの事情も手伝い、生まれ故郷のいわき市は、良夫にとって覚せい剤をバラまき、"資金源"を確保する絶好の地となっていたようだ。

映画館のトイレで注射

覚せい剤男に判決

福島地裁いわき支部の須藤繁裁判官は十二日午後、いわき市常磐湯本町三函四六、児童福祉法違反前科一犯、工員月館一志(三)にかかる覚せい剤取締法違反事件で、懲役八月（求刑同）保護観察付き執行猶予三年の有罪判決を言い渡した。

判決によると月館は五月一日ごろ、同二二の実家で、同常磐関船町磯津一〇ノ八〇、無職渡辺善彦(三三)＝覚せい剤取締法違反容疑で判決済み＝から、フェニルメチルアミノプロパンを含む覚せい剤粉末約〇・七㌘を三万円で譲り受け、八月二十七日午前一時ごろ、同市平の映画館内トイレで同覚せい剤の水溶液約〇・二五ccを左腕に注射。また、翌二十八日午前七時五分ごろ、自宅に同粉末約〇・四五三㌘を不法所持していた。

月館は、家出少女（当時十七歳）を湯本町の社交クラブにあっせんしたとして、昨年十二月二十九日、福島家裁いわき支部から懲役四月執行猶予二年の有罪判決を宣告され、猶予期間中の犯行だった。

売春トルコに会社に罰金

支配人夫婦に懲役

論告求刑

トルコ嬢に売春を強要したとして、売春防止法違反（管理売春）容疑に問われている大阪府大阪市南区難波新地一ノ二九、有限会社「十六夜月」（いざよい）観光＝同東大阪市俊徳町二丁目四ノ二〇、寺田衛（まもる）社長(六〇)＝、いわき市小名浜相子島字石田八、元トルコ「エマニエル」店長梶勇介(五〇)、元同店支配人で梶の内妻・山根美枝子(三二)に対する初公判が十二日午後、福島地裁いわき支部で開かれ、三者とも素直に起訴事実を認めたため、即刻論告求刑が行われ、検察側は「組織ぐるみで収益増を図るなど悪質。再犯の恐れも十分」として、法人の同観光に同法規定罰金の最大限にあたる三十万円、梶に懲役一年六月・罰金二十万円、山根にも同一年・同十万円をそれぞれ求刑した。

起訴状によると、大阪に本店を置く同観光は、同市小名浜字中坪二四地内で同トルコぶろを経営。梶は逮捕される直前まで同観光の従業員として同店の営業を統括、トルコ嬢の採用や指導・監督などにあたっており、山根は梶を補佐していた。

梶と山根の二人は共謀して、同観光の業務に関し、今年七月七日から八月二十八日ごろまでの間、A子(三)ら九人のトルコ嬢を連日午後五時～翌日午前二時ごろまで同店三階の控室に外出を禁止して待機させ、浴室内で不特定多数の客を相手に金を取って売春させた疑い。

検察側の冒頭陳述によれば、同店では入浴料三千円のほか、一万～一万五千円の"コース"を決め、客の不安解消やトルコ嬢の確保に腐心するなどして"営業成績"をあげていた。また、県警本部防犯少年課の話によると、トルコぶろは経営者がトルコ嬢にふろ付きの部屋を貸すシステムをとっているため、"密室"での行為の摘発が困難で、「裏付け捜査の面で難点があり、ここ五～六年は検挙事例がない」という。

一方、弁護側は「風紀上問題のあるトルコぶろの営業を許可している行政側にも責任がないとは言えない」と反論した。

判決公判は三十一日午前十時。

正常だった酸素濃度

脚穴中の死傷事故

同じ条件で現場検証

去る十日昼前、いわき市小川町上小川地内の東京電力鉄塔建設工事現場の脚穴で、作業していた二人が死亡、三人が重軽症（傷）を負った事故の原因を調べているいわき中央署は県警捜査一、鑑識課員といわき労働基準監督署の応援を得、十三日午前八時から、合同で現場検証を行った。

【○○濃度を測定、原因の究明にあたる鑑識課員＝小川町の鉄塔建設現場】

司法解剖の結果、二人の遺体の血液から致死量の一酸化炭素が検出され、死因は一酸化炭素中毒とわかった。この日の検証では、作業を休んでいた七日午後五時から事故が起きた十日午前十一時までの六十六時間と同じ条件にするため、十日午後二時から十三日午前八時まで事故現場を保存、穴の酸素と一酸化炭素濃度を調べた。

この結果、酸素濃度は二一％で正常。一酸化炭素にも異常はなかった。このため、同署では脚穴の中の酸素濃度が薄くなった（酸欠）のではなく、当日午前八時から同十一時まで使っていた排水用動力ポンプ（灯油燃料）から一酸化炭素（CO）が出たことで死亡した可能性が強く、このポンプは一時間半ごとに給油しなければならないため、当日午前十一時ごろ二回目の補給のため降りていった同町上小川字畑ノ作三ノ二、田久一司さん(二七)をはじめ、一司さんを助けようとした父親の昭和（てるかず）さん(四七)ら合わせて五人が穴の底部にたまっていた排気ガスを吸ってガス中毒を起こしたとみている。

同署ではこの裏づけをとるため、午前十時十五分から同じ条件で一時間半ずつポンプを動かし、一司さんが倒れた穴の底や重傷を負った同町熊原字中ノ沢一二、吉田稔さん(三〇)が事故に遭った二カ所の足場など合わせて四カ所のCO濃度の測定を行った。

なお、県警本部鑑識課によると、COが〇・〇五％以上体内に入ると頭が痛くなるほどの影響が出始め、〇・一％になると一分間位で死ぬという。

赤い羽根にと100万円

柳澤さんが社福協に寄付

いわき市平谷川瀬字根木作六九、社会保険労務士柳澤庄次郎さん(六〇)は十二日午後、「恵まれない人のために役立てて」と現金百万円を市社会福祉協議会に寄付した。

柳澤さんは長野県の出身だが、大学を卒業すると旧東京市に就職。以後、福島県庁や社会保険事務所などを経て十六年前に退職。

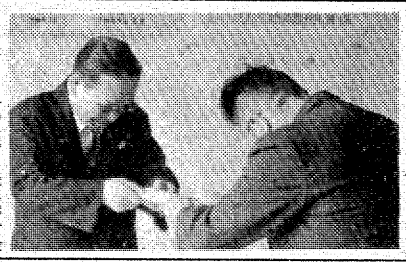

【高萩邦男社協事務局長に寄付金を手渡す柳澤さん㊧】

健康相談

支所は十四日午前十時から、北部衛生センターで健康相談を受け付ける。

東北本線の事故で特急遅れ

十三日朝、東北本線の大宮駅構内で車両故障があり、その影響で常磐線下り特急「ひたち3号」が始発駅の上野で三十分遅れて発車。平駅には三十分遅れの午後零時四十五分に着いた。

この間、健康に恵まれ、「"健康税"があったら収めなきゃならないほど」と考えていたが、本社の報道で赤い羽根共同募金が展開されているのを知り、寄付したもの。

小中学校音楽祭

きのう平市民会館で

第三十二回いわき市小中学校音楽祭（市小・中学校長会など主催）が十二日午前九時から、平市民会館に市内の小・中学校三十校が参加して開かれた。

午前中の小学校の部では市内九方部から一、二部合わせて二十三校が出場、三十四人の川前小から二百十六人の植田小まで、合奏、合唱に日ごろの練習の成果を発表し合った。年々、レベルの向上が目覚ましいこの大会も、今年で三十二回目。六年生は小学校体育大会に出場する関係で、四、五年生による大会だが、その見事な合唱、コーラスに、父兄から盛んな拍手が送られていた。

また、午後二時からの中学校の部でも市内七校がクラシックを中心に見事な演奏を披露した。

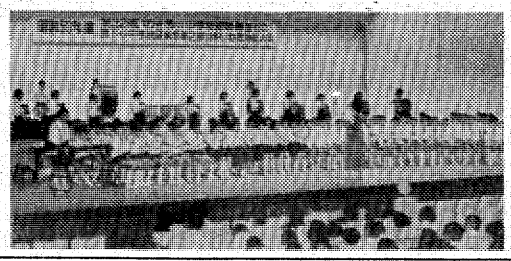

【市小中学校音楽祭小学校の部】

いわきのみなさん、中古車お求めのビッグチャンス！

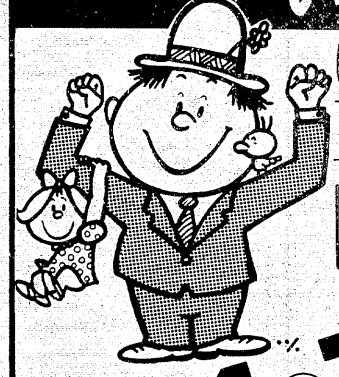

いいもの、ズラリ、ホットな出逢い。

福島トヨペット

中古車おまかせ市

10/14㊏15㊐

あさ9時半―夕方6時まで

新車の時から手がけて、スミからスミまで熟知している車を

日替りで限定大奉仕！

大きな安心 中古車 統一保証

お受取りください。トヨペットからのプレゼント

ご来場の方へ
スポーツカーポスター
スポーツステッカー
ほのぼのティッシュ

ご成約プレゼント
TOYOTA 2000GT
ラジコンカー

ご査定の方へ
ミニコプター または
ほのぼのトレー

クルマ選びはこの2日間に!!
お見逃しなく…

さあ、お近くのマイカーセンターへ

福島トヨペット
マイカー街センター
本社／郡山市山根町1－27 ☎(0249)23－3211

平マイカーセンター
いわき市内郷御厩町
☎(0246)26－3131 担当 長井

小名浜マイカーセンター
いわき市小名浜岡小名岸
☎(02442)3－4126 担当 塩野

いわき南マイカーセンター
いわき市佐糠町
☎(02466)3－1151 担当 大森

お電話申込みもOK!
●担当へTELください。

読者の声

きょうのことば

青年時代には　不満はあっても悲
観してはならぬ　常に抗戦しか
つ自衛せよ
（魯迅）

〝赤い羽根〟共同募金に思う

平　渡辺　明光

赤い羽根を胸につけてマチを歩く人の姿が多く見られる。一日から始まった共同募金に喜捨したしるしであるが、今ではこの運動が定着し、深みゆく秋の風物詩となった。

ところで、この赤い羽根、本来は〝恵まれない人びとへの喜捨〟であり、募金箱へお金を入れると、受取証代わりに、胸に赤い羽根をつけてくれるものだが、これをつけていないと、方々の街頭に立って募金を呼びかけるボランティアに、申しわけがないような気がして〝通行証を買った〟気分で、募金に応じた人が多いようだ。また〝お金と赤い羽根〟を交換した、といった意識が潜んでいるのも見逃せない。

ここ数年来の街頭募金の実績は、総額のわずか三～四％に過ぎないといわれる。主な募金は街頭ではなしに、戸別募金と法人募金が大半で、いわば街頭募金は、運動のデモンストレーション的効果を持っているようだ。期間中は町内会や自治会の役員らが戸別に訪問して募金を呼びかけていたものが、最近は共かせぎ家庭が多いなどから、前もって会費の中に組み入れて徴収し、募金の時期がくると、まとめて応じているケースが多いようだ。

こうなると、認識も弱くなり、善意の喜捨でなく、半強制的な義務づけをされたような印象を受ける。昭和二十二年十一月、全国的に募金運動が始められて今年で三十一年目。苦節を重ねて現在までの募金総額は一千八十億円の巨額にのぼり、社会福祉へ投ぜられている。その功績は大きいが、共同募金はあくまでも強制的なものでなく、その趣旨や使途について、十分な納得がなされたうえで、自主的に行われるのが本来の姿である。今年から新しい共同募金方法に改善され、向こう十年間を目途に、国民一人当たり千円（一世帯当たり三千円）年額一千億円の募金目標が設定されたが、ことしはそのスタート年度、一世帯当たり五百円を当面の目標としているが、その成果を上げるうえからも、善意の灯の趣旨徹底に意を尽くすべきと思う。

（会社員・50歳）

三崎公園の清掃奉仕など

東北電力小名浜

東北電力では、十一日から二十日までを秋のサービス旬間とし各種の行事を実施しているが、小名浜営業所でも次の行事を予定している。

▽十三日＝独り暮らし老人宅の訪問　電柱の清掃▽十四日＝三崎公園の清掃▽十六日＝高圧電線の特別巡視▽十九日＝地域業界代表者との懇談会

会と催し

14日

【平市民会館】▽中国美術工芸展示会、紳士服展示会（9時）▽ピアノ演奏会（18時30分）

【勿来市民会館】▽勿来方部中学校音楽英語祭、ヤマハ月販展示会（9時）▽着付けサークル（13時）▽英語教室（14時）▽バレエレッスン（14時30分）

【磐城市民会館】▽植木展示会（9時）

【小名浜公民館】▽はり絵教室（10時）▽カワイ体育教室（13時）▽磐城女子高校「子鹿会」臨時総会（14時）

【常磐公民館】▽住宅抽選会（9時）▽民踊サークル（13時）▽サークルふうせん（18時）

【ことぶき会館・いわき民報ビル】▽東邦バイリーン秋・冬物セミナー（11時）

【しゃくなげ会館】▽福島政経懇話会（17時）▽UENOダンスパーティー（18時）

【草野美術ホール】▽江尻純一展（10時）

【いわき産業会館】▽陽光堂掛け軸・油絵展示即売会、ホリケン呉服展示即売会（9時）

【文化センター】▽吉野せい賞打ち合わせ会、成人大学講座、ペインテックス例会、親書会例会、源氏サークル例会、ギター研修例会（13時）▽民謡尚帆会例会、平FG合唱団例会、いわき読書会例会、平盆栽研究会例会、いわきESS例会（18時）

あすの運勢

小川石洲

十月十四日（土・先負）

【1月生】思いがけぬことに直面する、冷静に対処せよ

【2月生】あせって先走ればつまずく、慎重に取り組め

【3月生】悪友に誘われて不利を招く暗示、ペース守れ

【4月生】運気は不安定で変化が多い、軽々しく動くな

【5月生】今は現状を守るのが賢明、先走ればつまずく

【6月生】多少困難あるが前途明るい、努力続けて好転

【7月生】ごいたい予定どおり運ぶ、ライバル注意

【8月生】誠意を持って当たり結果よい、協調性が大切

【9月生】多少曲折あるが前途有望、じっくり取り組め

【10月生】先行き明るいきざしある、辛抱しがんばれ

【11月生】なかなか思うようにはならぬ、ゆとりを持て

【12月生】周囲と協調して結果有利、独走すれば後悔す

市況

魚類

十三日朝の小名浜港はサバが豊漁。釣りガツオも出回った。

【小名浜港】巻網船三カ統五百九十ﾄﾝ　定置網船一隻〇・五ﾄﾝ　底引船十二隻十八・二ﾄﾝ　小型底引船八隻〇・八ﾄﾝ　一本釣船一隻十二・八ﾄﾝ　小舟十四隻

▼サバ　五十九万ｷﾛ　三五・一　二七▼カツオ　一万二千八百ｷﾛ　六六八一五三一　（小）三四九一　一一〇▼水ダコ　四千六百ｷﾛ　二三〇一二〇▼アカジ　三千五百ｷﾛ　八〇〇一一二〇▼ドンコ　三千三百ｷﾛ　二三〇一一〇▼カワハギ　一〇〇▼マコガレイ　六百三千ｷﾛ　一五〇〇一二五〇▼アジ　五百ｷﾛ　七五〇一七〇〇▼メヒカリ　二百四十ｷﾛ　四一〇一一〇▼スズキ　一八〇〇一一〇〇〇▼シャコエビ　二百ｷﾛ　一〇〇▼小ヒイカ　二百ｷﾛ　五〇▼毛ガニ　五百二十四　二五〇〇一一〇〇

【江名港】底引船八隻三・八ﾄﾝ　引きづり船二十四隻〇・七ﾄﾝ

▼マイカ　千百五十ｷﾛ　八三〇一四〇〇▼ハモ　五百ｷﾛ　六〇〇一五〇〇▼メヌケ　三百ｷﾛ　八〇〇一四〇一四五〇▼ドンコ　三百七十ｷﾛ　一五〇一一二▼サルエビ　三百七十ｷﾛ　七〇〇一二〇〇▼メジマコガレイ　二百八十ｷﾛ　一二〇〇一五〇▼サバ　二百七十ｷﾛ　一〇〇一二五▼タコ　百九十ｷﾛ　二三〇一五〇▼アジ　百六十ｷﾛ　六七〇一六〇〇▼ヤリイカ　百六十ｷﾛ　七五〇一二〇〇

【中之作港】一本釣船二隻三十一・五ﾄﾝ

▼中ガツオ　二万四千五百七十ｷﾛ　五三三一三六七▼小ガツオ　三千九百六十九ｷﾛ　二五九一二三九▼キスガツオ　六百二十二ｷﾛ　二八五一二〇五▼大ガツオ　四百四十七ｷﾛ　五〇〇一四〇〇

野菜

▼大根九〇一一〇▼ニンジン二五〇一五〇▼ゴボウ二五〇一一〇〇▼白菜四〇一二〇▼キャベツ二〇一一▼ネギ二二〇一六〇▼レタス二五〇一一〇〇▼レタス二五〇一一〇〇▼キュウリ二二〇一五〇▼ナス一七〇一一〇▼トマト三〇〇一五〇▼インゲン五〇〇一五〇▼カンショ二六〇一二〇▼バレイショ一〇〇一一〇▼サトイモ四〇〇一五〇▼玉ネギ一〇〇一三〇▼モヤシ八〇一三八▼ニンニク八〇〇一三〇〇▼ナガイモ二〇〇一五〇▼玉子二五九一二四三（以上ｷﾛ）▼カブ七〇一一〇▼菜類二〇一一▼春菊四〇一五▼ニラ三〇一五▼枝豆一三〇一七〇（以上束）▼ピーマン六〇一二〇▼生シイタケ一一〇一四〇▼ナメコ九〇一三〇（以上袋）▼カリフラワー一〇〇一二〇（コ）▼ミカン二六七一四七▼グレープフルーツ四二一▼レモン三二四一一六七▼リンゴ四〇〇一三〇▼カキ六九三一一〇〇▼クリ四〇〇一二〇〇▼バナナ一二五一五八▼パイナップル一四〇一一〇〇▼ブドウ八〇〇一二五〇（以上ｷﾛ）

（市中央卸売市場調べ）

※断り＝株式前場は2面に。

いわき民報案内広告

■一ダン四行　二、四〇〇円
■同一広告五回以上掲載は一割引き・前納扱いです

家屋

貸家▽六畳四間▽台所バストイレ付き▽駐車可▽環境良▽場所＝平・荒川（館下停留所近し）▽連絡先＝電㉓一三二一

アパート▽六畳六畳ガスぶろ水洗トイレ付日照良駐車可▽場所＝平・長橋町（高萩ボディー隣裏）▽連絡先電㉓一九〇六

アパート▽六畳、四畳半▽台所四畳半、バス、水洗トイレ付き▽場所＝明治団地▽連絡先＝電㉔六九七一

アパート▽六畳六畳四畳半食堂四畳半台所バス水洗トイレ駐車可▽場所＝小名浜岡小名▽連絡電（〇一）四六八〇㉙九四四一

アパート▽六畳六畳▽台所水洗トイレ付▽駐車可▽妻帯者のみ▽平・三倉35『三倉荘アパート』▽電㉓三三五七（丸仙）

貸ビル▽41平方㍍（約13坪）▽事務所向き▽場所＝平上荒川（高専前）▽すずビル▽連絡先＝電㉓九〇三三

雑件

電話　お持ちの方・保証人不要名義そのまま・即融資▽場所＝平字小太郎町山崎ビル内▽福栄商事株式会社電㉑一三一二

ダンス　スパーティ▽14日午後6時より▽しゃくなげ会館▽入場料千円▽一般者入場歓迎▽2バンド▽主催上野電㉓六九三一

募集

女性　急募・若干名▽委細面談平字田町『ナイトハウス我利我利』電㉔二三〇・午後6時以降

女性　アルバイト求む▽健康で明るい方▽交通費全額支給▽委細面談▽喫茶「左伊太」平鹿島街道高専前　▽電㉓二九九五

運転手募集▽大型二名▽普通一名▽年齢18～30歳くらいまで▽小名浜岡小名・丸宏商店・電㊹七四七一

業務社員募集▽仕事簡単な教材配達▽普免要▽真面目な方優遇します▽年齢学歴不問▽車貸与▽連絡先電㉔八六〇八

男子　運転者▽35歳迄▽トラック運転経験豊富な方▽保険完備▽履歴書持参▽平・正内町▽いわき鶏卵▽電話＝㉑三一三五

美容　技術者及びインターン▽1名▽通勤者▽歴持参▽委細面談▽常磐湯本町一番街『エリザ』▽連絡先＝電㊸三二九二

理容　技術者募集▽男女不問▽住込み通勤いずれも可▽委細面談▽平字大工町『イガリ理容所』▽連絡先＝電㉓三三九五

募集
◎幹部社員　若干名
◎男子社員　5名
●年齢18歳～45歳まで
●給与9万円以上
⊙面接日＝10月14日(土)
午前10時～午後3時まで
教文社
平字下川原38　東栄ビル2F
長谷川外科前　電㉑3751

高級洋菓子と食パン
開花亭
平・五町目　電23－1342～3

ホステス募集
将軍
電54－1212

募集
■運転者　若干名
・普通免許所有者
・履歴書持参・委細面談
株式会社 福田建材店
平字正内町116　電㉒0121

急募
◆ウエートレス　若干名
委細面談
純喫茶ハイマート
いわき市四倉町上仁井田字雁又8の3（国道6号線沿）
TEL・32－7921

急募
◆男子営業社員　若干名
☆年齢＝25歳～35歳まで
☆普通免許所有者に限る
☆委細面談
日用品・雑貨卸
さかいや本店
平下神谷石淵　☎34－5433

◉分譲地好評発売中
下平窪字笹ノ田団地（宅地造成済地内）曲田バス停まで徒歩1分
閑静な住宅地です
（1区画70～75坪）
◉入居者募集
場所＝平下平窪字笹ノ田
新築　6／6／4.5畳　台所・バス・水洗トイレ付きの1戸建2棟
◉貸店舗（食堂）
常磐上湯長谷町釜ノ前
床面積26平方㍍（8坪）居抜き盛業中（最新設備）駐車場つき
委細面談　（仲介）
福島県知事免許（3）第153号
三興不動産 株式会社
平字中町24　TEL.74－5634代

SNACK & BAR 奉
まい
平字田町・紅小路（グリーンビル2F）
☎21－4466

第21回
睦テルバレエ研究所発表会
10月15日(日)平市民会館（入場無料）
●午後0時30分開場●1時開演
睦バレエに仲間入りなさいませんか！
睦テルバレエ研究所生徒募集
■会場　社会福祉センター（平市民会館前）
■毎週土曜日　1時～6時までクラス別
■入所金5,000円　■月謝3,500円
●3歳以上いつでも入所できます（直接会場へおいで下さい）
●連絡先☎(0492)83－0209（睦　テル）

♣モーニングティータイム♣
（AM7:30～PM1:00）
・ブレンドコーヒー（厚焼きトースト付）…¥250
・ブレンドコーヒー……¥200
★営業時間★
平　日　AM7：30～PM9：00
日祝日　AM10：00～PM8：00
カフェテラス すぎ
平・田町（ひかり座前）　☎23－0567

総合看板のご用命は……
総合看板 イワキエ芸
小名浜花畑町16の1　電㉒5350

永遠の美しさと気品を持つ
ベルベット
この魅力をあなたも1着
（製造卸値にて特別提供）
'78――'79
高級舶来布地
オートクチュール
VELアートファッション　☎23－7055
アートファッション　平・十五町目・6号国道沿い　☎23－3106

即融
ローンズエリート
お電話下さい
☎23－8228
平字菱川町2－2
常磐交通本社裏

福島県知事免許（1）第990号
山崎地建
いわき市内郷綴町板宮111　電㉗3059 ㉖2734夜

売家	内郷高坂町　築10年 土地　294平方㍍（89坪） 建物　92平方㍍（27坪） 価格880万　（委任）
売家	平北白土 土地　1,075平方㍍ 建物　178平方㍍（豪邸） 建物　144平方㍍（社宅向き） 秘密厳守に付き委細面談 総額5,000万　（委任）

その他　内郷・平に売地あり
土地を売りたい方　お電話下さい

登録番号　福島県知事登録・5－7号
合資会社 鈴建工業
平字新川町24　電22－1495(代)

売家	いわき市東田町　金子平地内（植田） 土地　303.6平方㍍（92坪） 建物　39.6平方㍍（12坪） 価格相談に応ず　（仲介）
テナント	平字田町・鈴建ビル 16.5平方㍍（5坪）から 33平方㍍（10坪）まで バー・スナック向き
売地	平・七軒町　住宅向き 396平方㍍（120坪） 3.3平方㍍　7.2万 平一小・一中学区　仲介

株式会社 三友技研ハウス
いわき市平南白土字長塚45－2☎21－2384
福島県知事（1）第1225号

売地	下好間地内　土留整地済 442平方㍍（134坪） 3.3平方㍍　8.5万　（仲介）
売地	内郷高坂　平カントリー前 353平方㍍（107坪） 3.3平方㍍　7.8万　（仲介）
貸事務所	下好間大舘　49号線沿 平近し　駐車場完備 2F　12.5坪 賃4.5万　協2カ月　（仲介）

売家	明治団地　格安物件 土地146.51平方㍍　44.32坪 建物　90.8平方㍍　27.47坪 電気温水器付950万　（代理）
売地	小名浜住吉 1,959平方㍍　592坪 住居専用地域 3.3平方㍍5.2万　（仲介）
貸店舗	平・堂ノ前　6号国道沿 62.8平方㍍　19坪 保証金、内装工事等負担有 協力金2カ月賃15万　（仲介）

福島県知事（1）第1118号
髙島不動産
郷ケ丘1丁目　高島屋グループ2F
☎22－3743

免許番号　福島県知事(3)第220号
まこと不動産 株式会社
電53－5388代
（夜間）02466③6197

売地	泉ニュータウン団地 222平方㍍（67坪）　住居最適 総額428万　格安　社有
売地	小名浜住吉　住居最適 495平方㍍（150坪）　格安 3.3平方㍍　5.5万　代理
売地	鹿島町下蔵持 231平方㍍（70坪） 3.3平方㍍　7万 水道排水完備　社有