夕刊
いわき民報
郵便番号　970
いわき市平字田町63－7
いわき民報社
◎振替口座（郡山）4028
本社 0246 ㉓1666
小名浜支社 0246 ㉜3560
常磐支局 0246 ㊷2380
勿来支局 02466 ㉒2903

深刻な"サラ金"

後を絶たない安易な利用

困りごと相談に8件

この2カ月間市が受け付け

サラリーローン、いわゆる"サラ金"がもとで離婚したり、蒸発するなどの悲劇が、いわき市でも起きている。看板の「手軽さ」とは裏腹な厳しい借金取り立て。社会的に警鐘が乱打されているとはいえ、安易なサラ金利用は後を絶たないようだ。八月から現在までわずか二カ月余の間にいわき市が受け付けた、サラ金が原因の困りごと相談は八件。昨年までは年に三、四件程度だったから、今年、一挙にサラ金悲劇が噴出した形だ。しかも、「相談件数は八、九、十月と月を重ねることに増える傾向にある」（広報広聴課）。

離婚、家出などの悲劇も

事例を挙げると―。

「サラ金からの借金が原因で離婚した」「夫に内証で金を借りた、市に一時借入の制度がないか」「飲み代に夫が借金し、それを苦にして家出した」「サラ金返済のため、次々にサラ金から金を借りてきた。退職しても払いきれない」「子供が遊興費や飲み代欲しさに借金した、現在行方不明」など。

金額的には二十数万円から二百五十万円までとさまざまだが、使途目的はぜいたくな暮しをしたかったとか、遊興費が不足してなど、どちらかといえば"虚栄"色の強いのが特徴。

高利の実態を知れ

返済のための借金やめよ

この高利の実態にメスを入れないかぎり、サラ金悲劇はなくならないといわれる。たとえば、十カ月払いで三十万円を借りたとすると、利息制限法に基づく元利合計は三十二万四千七百六十七円なのに対し、出資法（最高年利一〇九・五%）では四十五万七百五十円にもなる。借りた側には利息制限法の限度でしか支払い義務がないことを知っているひとも意外に少ない。

市商工課はサラ金悲劇を防ぐ手立てとして、①返済計画を立ててから借りる②信用のおける業者を選ぶ③契約書をよく読み、借入金額や利率、借り入れ日、返済期間、方法など必要な事項を確かめる④元・利支払いの際は必ず領収書をもらう⑤返済期日を守る⑥借金返済のための借金をやめる―などを呼びかけている。

四月からスタートした市の「未組織労働者融資制度」（公営サラ金）にも、このサラ金問題が色濃く反映されている。同制度は労働組合をもたない勤労者を救済するため、入会金千円、年会費五百円を徴収して、生活資金として五十万円、住宅資金として五百万円までを貸し付けるものだが、七、八月の融資件数二十八件のうち、「高利肩代わり」（サラ金対策）は七件と最も多かった。

メェーメェー山羊さんにエサを食べさせる園児たち

動物たちとスキンシップ

○…「かわいい」「こわーい」十人十色の反応を示しながら、白土保育所（磯貝貞子所長・二百見童）の「ちびっ子動物園」が十四日開かれた。

○…学研の厚意による子供と動物のふれあいの場提供。チンパンジー、子カンガルー、山羊、ウサギ、モルモット、アヒル、カメが青空の園庭を訪問。ワッと子供達に取り囲まれた。

○…チンパンジーが係の人に連れられて愛きょうを振りまき退場したあと、山羊、カメ、アヒル、ウサギ・モルモットの四組に分かれて輪を作った。

○…始めオズオズさわっていた子供たちも抱っこ出来るようになり、山羊には手の上でエサを食べさせ、アヒルは皆で輪をつくって一緒に散歩するなど、すっかり仲良しになった。

あす体力テスト

藤越主催、市教委、いわき民報社後援の壮年体力テストは、体育の日の十日行う予定だったが、雨のため延期され、あす十五日午前十時から、フジコシ谷川瀬店わき広場で行われる。テストは反復横跳びなど五種目。実際年齢と体力年齢の差が一番若かった人に賞状とトロフィーが用意されている。

フジコシ谷川瀬店

いわき抄

▼…東北電力が「秋のサービス旬間」をいま展開している。電力の供給は独占事業で、しかも公共性が強いからこう言うとき、地域の人々の立場に立ったサービス活動をしようというわけである。防犯灯や図書の寄贈、一日街頭サービス、感電防止パトロール、文化財施設点検、アドバイザーや一日所長の委嘱など、キメの細かい活動で奉仕しようとしている。スローガンは「心の輪をひろげよう」ということだが、その言葉の中に企業の姿勢を表現しようとしているようでもある。

▼…近ごろ電力懇話会などで、エネルギー問題などを取り上げているが、これは原子力発電を含めて市民の理解を得ておきたいという考え方であろうと思う。原発計画をもっているから、かなり突っ込んだ話し合いはある模様だが、一般には徹底していない。各国でも核融合、石炭のガス化、太陽熱、地熱、波力、風力など新しいエネルギーの研究開発が熱心に行われている。とにかく石油一辺倒でも問題が残るから、エネルギー源の多様化は当然考えなければならない。あまり気負うことなしに、こういう問題を取り上げて行く習慣が大事である。井戸端会議のような形でもいいから、結論を急がず、市民同士で話し合うような場を考えてはどうだろう。話し合っただけでも理解が深まるのではないか。

新味の魚清
平・二　電七四―二六三三

印章
創業70年
最高の技術とスピード
実印・認印・会社印
篆刻・表札・ゴム印
有限会社 ワタヒキ印舗
平駅前大通アーケード街
☎(0246)74-2411(代)

金こそ永遠不変の財産です
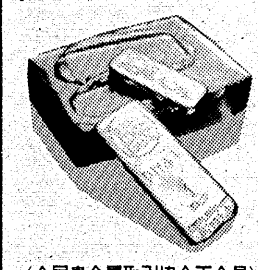
〈全国貴金属取引協会正会員〉
技術と品質で奉仕する
宝石時計の内山
小名浜ショッピングセンター2F
(0246)54-5227代

空調機・冷凍機・ボイラーの 保守サービスは私達におまかせください
私達ベテランサービスマンが皆様の大切な設備をお守りし　常に最良の状態をお約束いたします

御案内
このたび北関東空調工業㈱のサービス課を分離独立　アフターサービスの専門会社として北関東エアコンサービス㈱を設立いたしました　幅広い御利用を賜ります様お願いいたします

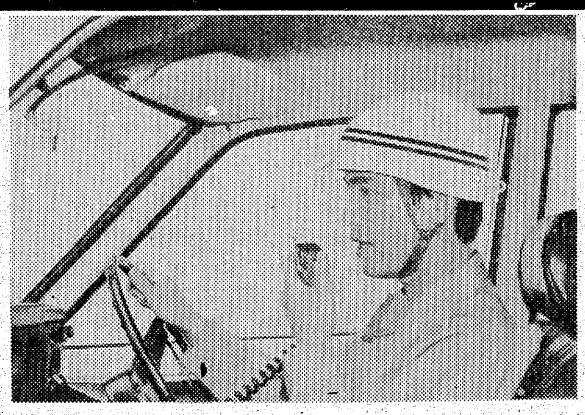

営業案内
●冷暖房　空調機器の修理
●冷凍機器の修理
●ボイラーの修理
●保守契約
●エアコンの販売及び据え付け
●その他サービスに関する一切の事業

北関東エアコンサービス株式会社　TEL.23―8409
北関東空調工業株式会社　いわき市平字柳町3　TEL.23―3471(代表)

稲刈り早く90%完了
品質決める乾燥脱穀

今年の稲作は高温、多照に支えられ、刈り取りの適期も平年より七～十日も早まったことから、県いわき農業改良普及所は、農家に対し、適期刈り取りを促す異例の指導を行った。

刈り取りが遅れると、①胴割れ米が発生しやすい②品質低下を招く―などの理由から異例の指導を行ったもので、その結果、適期刈り取りは励行され、これまでに全作付面積の九〇%に当たる約五千八百㌶の刈り取りは終えた。残りの六百五十㌶も二十日までは終わる。

農作業の省力化が進み、刈り取りから脱穀まで一挙に行うコンバインの導入で、心配された胴割れ米の発生も少なかったが、問題はバインダー、手刈りによる刈り取り。刈り取り後はハセに掛け、自然乾燥後、脱穀するが、過乾燥になると胴割れ米が発生し、品質低下を招くことから、同普及所は「モミの水分が一五～一六%になった時点で脱穀」することと農家に呼び掛けている。

長生きし社会に役立ちたい
小川でトップ切り敬老会

いわき市主催の「地区敬老会」が十二日から始まった。トップを切ったのは小川、川前両地区。

このうち、小川中体育館を会場に同日午前九時半から行われた小川地区敬老会には、対象となる七十歳以上の老人六百人の約半数が出席。市長代理の山口恵比古助役がお祝いの言葉を述べたあと、高齢者・米寿者・金婚夫婦に市から記念品が、また、米寿者には郵政大臣と市社会福祉協議会長からも併せて記念品が贈られ、思わず二ッコリ。招待客を代表して、川井保一小川地区老人クラブ連合会長が「健康に留意して今後とも地域社会のお役に立ちたい」とお礼の言葉を述べた。

式典を終えたあとは、老人達が楽しみにしている演芸に移り、用意された昼食をほおばりながらステージで繰り広げられる歌謡漫談や曲芸などに大きな拍手を送っていた。

▽高齢者（九十五歳）＝江尻久吉（塩田）▽米寿者（八十八歳）＝草野辨之助（上小川）高木捨吉（竪穴）平沢カネヨ（西小川）松本司郎（上小川）西山イシノ（下小川）▽金婚夫婦（結婚五十年）＝佐藤保・エシ（上小川）吉田為男・ツネヨ（柴原）

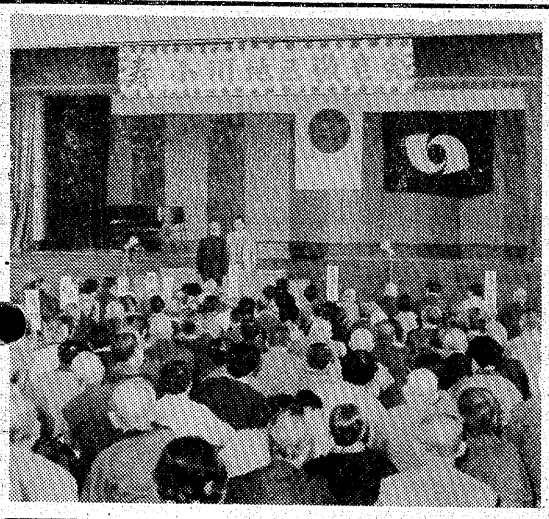

【市内のトップを切って開かれた地区敬老会＝小川】

いわき第二が準決勝で惜敗
東北郵政局野球

東北郵政局体育大会軟式野球大会は十二日、仙台市郵政レクセンターで開かれた。いわき市代表で参加した、いわき第二部会チームは第一戦を9―8で秋田チームを破って準決勝へ進出、青森チームと対戦6―1で惜しくも涙をのんだ。

いわき第二部会チームは旧磐城（小名浜、江名、豊間）の特定局員で編成、遠藤庄一郎監督（豊間）主将鈴木良成（小名浜東）で善戦した。

新聞少年にプレゼント
長谷川社長がポンと五万円

長谷川常吉さん

あす十五日の「新聞少年の日」を祝って、いわき市平字才槌小路一、堀江工業株式会社社長長谷川常吉さん（七〇）は、いわき民報の新聞少年に「何かお役に立てて下さい」と五万円をプレゼントした。

長谷川さんは県交通安全協会平支部長、いわき市平地区交対協議会長など務め、交通安全には寝食を忘れるほど活躍されている。このたびのプレゼントに当たって「私の娘が東京の販売店（朝日）に嫁いでいるので、新聞少年の苦労が痛いほどわかっている。新聞少年の日にちなみ、多少ですが何かのお役に立てて下さい」と語った。

本社で交通安全基金に寄付

いわき民報社は十五日の「新聞少年の日」にちなみ、十三日付に特集を行ったが、協賛広告の一部三万円を割き、小野営業局長が十四日いわき中央署を訪れ、梅宮交通第一課長に「交通安全運動基金の一部に役立てて下さい」と寄付した。

すし勝で寄付
本社へ一万二千円寄託

いわき市平字白銀町一〇、すし勝、斎藤勝次さん（四七）は十三日午後、"社会福祉に役立ててほしい"と現金一万二千円を本社に寄託した。

斎藤さんは九月二十五日からランチタイムを始めたが、仕入れ先の魚屋さんも材料の一部を原価同様で納入するなどの協力ぶりにすっかり感激、売り上げの一部を寄せたもの。このなかに魚屋さんからの二千円もふくまれている。

あすミスときわ路コンテスト
常磐ハワイアンセンター

"ふれあいの祭典"と銘打った水鉄管理局の「ミスときわ路」コンテストは、十五日午後二時から常磐ハワイアンセンターで行われる。

同局管内の各駅単位で選んだ「ミスときわ路」候補が一堂に会し、同局、茨城、福島の観光協会・連盟の代表などが審査して決めるもので、市内からの「ミスときわ路」候補は九人。

あす七町目区民運動会

平七町目（鈴木保夫36区長）の区民運動会は、十五日午前八時半から平郵便局北側の広場で開催する。

下町っ子のような人情味と一体化した活動で知られる同町内だけに運動会の内容も充実、今回で第十一回を数えるが、当日は聖火入場で開会、幼児の風船拾いでスタート、壮年の竹馬乗りなど老若男女が参加して二十五種目をにぎやかに繰り広げ、金員の盆踊りで閉会する。

平商、磐城準決勝へ
平球場完成記念 地区高校野球大会

第十九回いわき市営平球場完成記念いわき地区高校野球大会（いわき地区高野連主催）は十四日、大会二日目を迎え、市営平球場、福島高専グラウンドで二回戦四試合が行われた。

前日とはうって変わり、穏やかな天候となったこの日は絶好の野球日和。各試合で熱の入ったプレーが展開された。第1試合は高専の粘りの前に、六回まで0―2とリードされていた平商が七回に大量5点を奪う猛攻で5―2と逆転勝ちし、ベスト4に初名乗り。続く第2試合も先手、先手と攻めた磐城が6―2で勝ち上がった。

また、十三日午後に行われた一回戦の残り二試合では湯本、平工がそれぞれ余裕のある勝ち方で二回戦に進んだ。明十五日は午前九時から準決勝二試合、午後二時半から決勝戦（いずれも市営平球場）が行われる。

試合結果は次の通り。

◇二回戦・第1試合（午前9：00）

平商	0	0	0	0	0	5	0	5
高専	0	0	1	0	0	1	0	2

（平）今井、室谷―岡部（高）武田―佐藤浩

▽三塁打＝田代（高）

▽二塁打＝今井（平）

◇同・第2試合（午前11：30）

小名浜	0	0	0	0	0	0	2	2
磐城	2	0	1	0	0	1	0	6

（小）四家―稲田（磐）小松―広瀬

◇一回戦・第3試合（午後2：00＝平）

平工	0	1	0	1	4	0	0	7
内郷	0	0	0	0	2	0	0	2

（平）矢田、志賀―結城（内）管野剛、小林―管野重

▽三塁打＝緑川、丹野（平）管野剛（内）

▽二塁打＝矢田、荒（平）

◇同・第4試合（午後2：00＝高専）

湯本	0	1	1	1	0	0	3	6
好間	1	0	0	0	0	0	3	4

（湯）西田―坂本（好）高橋―熊谷

▽本塁打＝坂本（湯）

▽三塁打＝西田（湯）嶋田（好）

▽二塁打＝平山（湯）

あす最終 お早ようサイクリング
参加者に記念品

いわきサイクリング協会（山野辺政豪会長）の今年最終回お早ようサイクリングは十五日午前六時集合で次の三地区で行われるが、終了後表彰式を行い、参加者と最多参加者に参加賞、最多参加賞を贈る。

▽平地区＝平市民会館前～平商▽四倉地区＝四倉小～玉山鉱泉▽小名浜地区＝横町公園～大剣公園

防犯連絡所研修会

いわき東署と東地区防犯協会は十九日午前十時から、小名浜魚市場大会議室で防犯連絡所研修会を開く。管内約三百五十カ所の連絡所の研修をするもので今年が二回目。

天気予報

（小名浜測候所調べ）

【今夜】風弱く、晴れでやや冷え込む。

【明日】東または南の風、晴れから薄雲が多くなり、夜には曇る。

【あさって】東寄りの風、曇り時々雨。

【海上】今夜、明日とも多少波。あさって、波やや高くなる。

【気温】▽13日＝最低8・7度（平年11・8度）最高20・9度（同20・2度）

玉半提供 ㉓九五九一

好間が初優勝飾る
高校新人柔道大会予選

第十八回県高校新人柔道大会いわき地区予選は十日、勿来工に市内十四校が参加して開かれた。三つのブロックに分かれ、勝者同士によるリーグ戦で優勝を争った結果、今夏の県大会でも一、二年生中心で好成績を収めた好間が部創立以来初の団体優勝を飾った。以下二位・磐城、三位・勿来という順位だった。

県大会は十一月十一日に郡山県営体育館で開かれるが、いわき市からは五位まで出場する。成績は次の通り。

▽決勝リーグ①好間二勝②磐城一勝一敗③勿来二敗

▽順位①好間②磐城③勿来④湯本⑤平工

内郷ソフトボール選手権
あす好間中

第二十四回内郷ソフトボール選手権大会は、十五日午前八時から好間中校庭に二十三チームが参加して開く。

組み合わせ次の通り。

▽Aブロック
- ニュー内郷
- 御厩倶楽部
- 白水クラブ
- 高坂クラブ
- 内郷機関区
- 川前クラブ
- 沼田工務店
- 磐城通運
- 共立病院
- 宮消防クラブ

▽Bブロック
- 総合職訓校
- タンディーズA
- 田村建材店
- オールひめゆり
- すすむ器械
- 内郷消防署
- 報徳クラブ
- 宮クラブ
- タンディーズB
- 秋山団地
- 水ノ出クラブ
- 動力車内郷
- 小島青年会

ＪＯＫＯ・ＬＥＴＴＥＲ

安全運転は確かな点検整備から

電話1本ですべてOK
お電話をいただければ、お車の引取りから代理申請，納車まで、すべて当社が行ないます。

常交整備株式会社
いわき市平字五色町56番地（旧常磐交通整備工場）
TEL(0246)23―1622㊀

常交整備小名浜工場
いわき市小名浜字播摩の作13の1
TEL(0246)52―1274（仙台陸運局長認証 仙4―6404）

しあわせひろげる常交グループ

あすの暦

10月15日（日）

旧暦	9	月	14	日	滅	43	01	32	13	55	08	00	23
六曜		仏											
日出入	5	：	17	：									
月出入	16	：	4	：									
月満潮	2	：	15	：									
干潮	9	：	21	：									

長男佐藤信男は八月三十一日午前十時二十五分永眠いたしました ここに生前のご厚誼を深謝し謹んでお知らせ申し上げます

追って告別式は十月十五日午後一時から平字古鍛冶町の善提院で執り行います

昭和五十三年十月十二日

いわき市平字古鍛冶町一〇ノ一
喪主 佐藤弥一
外親類 同一

飲食店 沢渡屋

故母木田ジンの葬儀に際しましてはご多忙中にもかかわらず遠路わざわざご会葬されて丁重なご香料を賜りご芳情誠にありがとうございました

早速お伺いの上お礼を申し上げるのが本意ですが略儀ながら紙上でお礼を申し上げます

昭和五十三年十月十四日

いわき市内郷御台境町新町前二二の二
喪主 奥山重義
親類代表 木田用一

とび魚店

日曜日の焼きたてをどうぞ!!
松月堂
あたたかい幸福色のかおり！
ソフトなパンの仲間たち！
フレッシュ・ベーカリー ポアンル
本店／いわき市平銀座 松月堂 ☎平(23)1551
平駅ビル店・大黒屋店・イトーヨーカドー店・小名浜店・ヨークベニマル小名浜店・植田店・植田SC店・湯本店

やぶにらみ世相シリーズ
自殺百三十人 家出千五百人
全国のサラ金地獄の数字。クレジットカードからサラ金まで手軽に借りれる借金時代の風潮とはいえ、蒸発、自殺に主婦売春、離婚に一家心中と、あゝ、恐ろしやサラ金地獄。
■小皿たたいてチャンチキおけさ、秋深し。
炉ばた焼 花乃木
いわき市平駅前中央通り 藤田ビル2階 電話23 七一八九

浮舟 おいしい"かまぼこ"
丸久蒲鉾合資会社
平薄磯 電㊴三三二七

活魚料理 電脂
支店 小名浜・本町ショッピング前
電㊸二〇五六

越 フジコシ
百歳まで生きるには どうすれば
アメリカのある新聞が世界中の百歳以上の老人に長寿法をきいてみたら 百一歳の女（英）毎朝の紅茶にスプーン二杯のウイスキーを入れる 百三歳の男（英）ビールを薬に使う 百四歳の女（仏）ブドウ酒を水で割ったりしないことという返事がかえってきたとか
衣料販売員募集中（男・女）
◎詳しくはもとよりの藤越か いわき㉓局の一三三四番人事部まで

高らかに十八番曲を交歓

おかあさんコーラス会

いわき市おかあさん合唱連盟主催の第四回おかあさんコーラス会の合唱祭が十一日午後、市文化センターで開かれた。

この日参加したグループは小名浜・江名、玉川、平のおかあさんコーラスのほか、久之浜地区の久音の会、常磐おかあさんコーラスも初参加した。いわき市歌、県合唱連盟歌を全員で合唱して幕を開けたあと、玉川おかあさんコーラスの「誰もいない海」を皮切りに、各グループとも得意の曲を高らかに歌いあげ、会場から盛んな拍手を浴びていた。

【声高らかに歌うおかあさんコーラス】

小名浜で世界の野獣が…

ショッピングセンター

動物展が七日から二十二日まで、小名浜ショッピングセンター屋上特設会場で開かれている。

会場には目ごろ身近に見ることのできないライオン、トラなどの猛獣、毒ヘビ、サル、コウモリからポニーやかわいいアヒルまで五十種類百三十頭（匹）が一堂に集められ、チビッ子や家族連れでにぎわっている。

なかでも巨体を横たえるライオン、独特の姿で今にも襲いかかろうとするコブラ、シッと目をつぶったままのフクロウなどに人気が集まっている。入場料は大人四百円、子供三百円（割引券は各百円引き）。身障者手帳を提示した人は無料。

商店街

吉栄時計メガネ店では臨時休業

栄時計メガネ店では社員旅行のため17・18・19の三日間休業。

さかいでストアーでは、16日までおでん材料セール。

平字三町目吉平・一町目のさかいでストアーでは、16日まで

丸ほんで家具の丸ほん・本店まつり・ホームセンターでは、31日までベッド・じゅうたんまつり実施中。

みんぽう映画案内

※【平】

☆ひかり座（五・一〇）フューリー（七・一五）サスペリアPART2（↓27日）

☆聚楽館（五・四五）野性の証明（↓11月24日　本日オールナイト）

☆アポロ座（五・四〇）ボーイズ・ボーイズ（七・一五）小さな恋のメロディ（↓27日　本日オールナイト）

☆平東宝（七・二〇）聖職の碑（↓長期上映　本日オールナイト）

☆24ビル平東映（四・四二）ギャンブル一家・チト度が過ぎる（六・〇七）ダイナマイトとんとん（↓27日　毎日オールナイト）

☆名画座（八・二一）理由なき反抗（一〇・一五）エデンの東（↓23日　本日オールナイト）

☆平ロマン劇場（八・五五）覗いてぬれる（九・五六）熟れはじめ（一一・〇六）天使のはらわた（↓17日　本日オールナイト）

☆24ビル平松竹（四・三四）男はつらいよ・奮闘編（六・一九）皇帝のいない八月（↓20日　毎日オールナイト）

※【常磐】

☆三函座　女の体臭　禁じられた遊び　スケコマン群団（↓17日）

※【小名浜】

☆ローズ劇場　痴漢透明人間　むりやり体験　天使のはらわた（↓17日）

☆グリーン劇場　スピード・トラップ　ワイルド・キース（↓27日）

☆金星座　真っ赤な青春　日本の首領・完結編（↓20日）

☆銀星座　地獄の貴婦人　007私を愛したスパイ（↓16日）

※【植田】

☆うえだ館　風林火山　地上最強のカラテ（↓15日）

☆中央館　殺われたい　初桃三段貫め　性大暴走（↓17日）

☆菊多館　俺は田舎のプレスリー　男はつらいよ・寅次郎わが道をゆく（↓16日）

100貨店

そこの児童公園に大きなプラタナスの樹がある。去年だったかアメリカシロヒトリにかかって、だいぶやられたが、ことしは枝葉もこんもりと茂った。とくに暑い日が続いたために、その下のベンチで帽子を顔にかけよく昼寝している人をみかけた◆この公園の近くに感心なおばさんがいた。朝晩二回、毎日ていねいにはき掃除をしており、手入れの行き届いた児童公園の見本。もっとも6号国道筋にあるので、そうきたなくしておくこともできない。平市民会館わきに出来た市民公園は緑を愛するマチにふさわしくりっぱなものだが、それだけに、ほかの小公園もよく管理しておかなければなるまい。

◆さて、この公園のプラタナスは数百羽のスズメの住家になっている。朝早くチュンチュンさわぐ声で近所の人達も目をさます。朝食探しにいっせいに飛び立つ様はなんとも壮観だ。夕方になると、これまた数百羽がどこからともなく集まる。だから帰宅する勤め人が「カスミ網を張れば、たくさんの焼き鳥ができるんだが…」と、ひとりごとを口にするほどである◆ちょうどこのプラタナスの上に電線が二本かかっている。そこにまでとどくほど成長してきたので、二、三日まえに電力会社で枝葉の切り落としをやった。もちろん市の公園課の許可を得たと思うが、その切り方がなんともひどい。手当たり次第切り落としたのである◆近所の人たちは「ただ切り落としさえすればいいというもんじゃないでしょうが…」と、あきれ顔。緑を愛する街にふさわしくないのだ。それよりも数百のスズメが夕方帰ってきたものの寝床を失って大騒ぎ。翌日どこかへ移住してしまった。その名は堂の前児童公園。（龍人）

天保悪の花（229）

南原幹雄作　石井三春画

向島の女（十三）

清蔵をみて、さすがに佐助も口をつぐんだ。

この年月、佐助が必死になってくらいついていた相手だが、こんなまちかでみるのははじめてだった。

『佐助さん、とんだところで妙な対面になったもんだな。あんたもこんなことは予想してなかったろう』

そういいながら、清蔵はちかづいてきた。

（なにを、いいやがる）

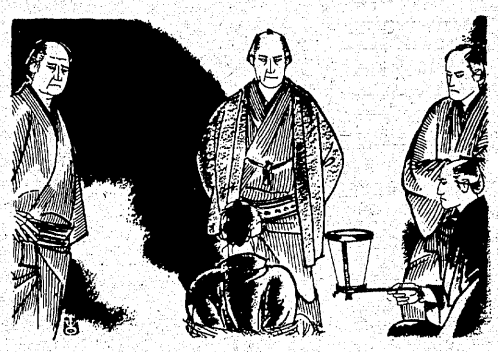

おもわず口をついてでそうになった言葉を、佐助はのみこんだ。

清蔵は今が男ざかりといった感じで、血色もよく、なによりもおちついて自信のある顔をしている。

『佐助さんには、せっかくこんなところへきてもらったんだから、ゆっくりしていってもらうよ。いろいろおしえてもらいたいことがあるんだ』

口惜しいけれど佐助はとらわれの身だから、こんなことをいわれてもだまっていなければならぬ。佐助は唇をかんで清蔵をにらんだ。

ごうなるまえに清蔵を大番屋か町奉行所にひっぱって、同じことをいってやりたかったものだ、と佐助は肛のうちでくやんでいた。

『とっつあんには物集広吉の息がかかってるようだが、今物集にはとっつあんはもう二年もおれのケツをかぎまわってるようだが、おれのどんなことを知っているね』

清蔵はすぐに鋒先を転じた。

『知らねえ、おれは他人のことについちゃあなにも知らねえ』

佐助はシラを切った。

『そうかい。それじゃあ、とっつあんのことについてきこう。おれのことをいってもらうぜ。いわせる手だても十分ある』

『おれの口をわらせるよりも、おれをころすことのほうが簡単だぜ。おれはけっして口をわらねえぜ』

『だれでも、はじめのうちはそんなつよがりをいうもんだ。が、そのうちには、みんな口がゆるんでくる。

清蔵は長期戦のかまえをしているようだ。

循環器・内科一般
斎藤内科医院
院長　斎藤勳
平字紅葉町1（磐女裏）　TEL.23—0750

屋内外看板・装飾・企画・施行
箱崎美術広告社
営業所　平・佃町3の9　☎22 3333
本社　平・十五町目2　☎74 6061

子犬在舎案内
●ポメラニアン　●シーズー
●柴犬　●ペルシャ猫
◆美容室ホテル完備（予約制）
エトワールケンネル
小名浜字本町55　電53 5070

免許証写真
スタジオ マツモト
平・材木町☎1-1-3-6-8

やせたい人・シミ・ニキビでホトホトお困りの方
東洋医学交流会々員・日本肥満コンサルタント協会々員
あなたの漢方相談室　ユザ薬局
小名浜　船引場　☎92-3358

サラリーローン
2月1日オープン
信用で融資　詳細は電話で
奥様・商人・勤人・OL可
三和商事
平字長橋町長久保ビル3F
TEL・23—6275

味が自慢!!
青袋の恋人　牛太楼
●一町目店　☎23-1296
●童子町店　☎21-4513

七五三
かみかざり
おもちゃの
モリシタ
平・一町目　☎74-2602

温泉がいつでもいっぱい
あふれております
湯本温泉
国際観光旅館連盟
日本観光旅館連盟
日本交通公社協定
湯本駅から車で3分
ホテル　みちのく
常磐下湯長谷町
電（〇二四六）㊸三三六四代

写真と共に50年
岡山写真館
専用駐車場完備
平・南町71　☎74-2923

厨房設備
■レストラン・食堂／旅館／料亭
■寮／病院／社員食堂
■すし／鰻／焼鳥／小料理店
■ドライブイン／スナックバー
調理用機器のすべて……
設計・取り付け・配管・ガス供給
●ガス器具の
平酸素
福島県いわき市平字正月町36
☎(0246)74-4639

・配達敏速・
牛豚肉問屋
合資会社
伊東牛肉店
本店／平・六町目　電㉓8020
平・駅前　電㉔3180
支店／平・大通り　電㉓8030
電㉔8314

平けいりん
10月　21　22　23
28　29　30
■テレホンサービス　本場　電(0246)22—1234～8
郡山場外　(0249)44—3413
平場外売り場　いわき市平字新町　有料指定席増設
●ご来場の際は、平駅より無料バスをご利用下さい
発走12時
A7・B3

おいしい　かまぼこ
（無漂白）
源氏
株式会社㊀志賀四郎商店
いわき市平薄磯字中街11　☎(39)3500代

うな重
寿司
江戸前
さかえ
栄寿し
いわき市平字三倉五五
（駐車場有り）
☎二三—三〇六六
二三—二九一七
小宴会・ご商談に二階お座敷をご利用下さい

サービスタイム
（夜8時迄）
★ビール・ウイスキー…¥500
★ボトル……¥6,000
お早めにお出かけ下さい。
ニュー
ライラック
2階　パブ＆コーヒー・藤もよろしく
平・白銀町8　世界館ビル隣地下
☎23—2666

今夜の番組

NHKテレビ
☆印は白黒

6・00 大草原の小さな家「こわい夢」
45 NHKガイド◇50N天
7・00 N◇16全国の天
20 海外の話題
30 コメディー公園通り「しあわせ家族は六畳一間」堺正章　井上順　久我綾子　坊屋三郎　小島三児
8・00 土曜ドラマ　松本清張シリーズ「虚飾の花園」岡田嘉子　奈良岡朋子　重山規子　水森亜土
9・00 音楽の広場　司会・黒柳徹子　芥川也寸志～太陽の町・北九州～
45 N◇55ローカルN天
10・00 N解説
15 ルポルタージュにっぽん「共通一次元年」作家・後藤明生
45 スポーツアワー
11・00 夜の指定席一民謡をあなたに一司会・相川浩　アナ　松浦そよ子　ゲスト・多々良純
45 N◇52ローカルN天

NHK教育
☆印は白黒

6・00 テレビスポーツ教室「ラグビー」2次攻撃と防御の技術
7・00 中国語講座「歩いてきました」
30 テレビコンサート①歌の翼に　メンデルスゾーン②ベッツォ・カプリチォーソ　チャイコフスキー③チェゴ・ソナタ　第3番　イ長調作品69　ベートーベン
8・15 NHK文化シリーズ　美をさぐる「現代のインテリア」色彩をつくる空間
9・00 婦人百科「きものの着つけ」お太鼓結び
30 通信高校講座　地理B「西アジア」～石油～
10・00 通信高校講座　世界史「ナポレオンとウィーン体制」
30 通信高校講座　日本史「化政文化」
11・00 フランス語講座
30 大学講座　中国古代再発見「新古典学」

福島テレビ
☆印は白黒

6・00 ペリーヌ物語「お城のような家」
30 Nコーブ
50 N◇55県内の空模様
7・00 ズバリ／当てましょう
30 クイズダービー
8・00 8時だヨ／全員集合「ドリフの金田一探偵・幽霊騒動始末記」布施明ほか
55 FTVN
9・00 「百い巨塔」田宮二郎　島田陽子　山本学　太地喜和子　中村玉緒　中島久之　高橋長英ほか
55 FTVN
10・00 横溝正史シリーズII＜新＞「迷路荘の惨劇」古谷一行　浜木綿子　三橋達也　長門勇　仲谷昇ほか
55 世界の恋人たち
11・00 奥さまは魔女
30 あしたのお天気
35 くいしん坊／万才
40 福島競馬ダイジェスト
12・00 プロ野球N◇35四「シンシナティ・キッド」

福島中央テレビ
☆印は白黒

6・00 一休さん「蛍火とまぼろしの姫」
30 ジャストN
50 N◇55県政N
7・00 魔女っ子チックル「双子のたたりじゃ魔法猟」
30 ＜新＞新・エースをねらえ／「ひろみとお蝶と鬼コーチ」
8・00 全日本プロレス中継「PWFヘビー級選手権」
55 Nスポット
9・00 姿三四郎「出会い」勝野洋　竹下景子　沖雅也　露口茂　北村和夫　藤岡琢也　長谷直美ほか
54 Nスポット
10・00 土曜ワイド劇場「聖女の園連続殺人」布施明　南田洋子　植木等　小柳ルミ子　加藤武　東てる美　石原初音　木の葉のこほか
11・24 われら夫婦
30 きょうの出来事
40 スポーツN

NHK第1
1340KC

6・05 N解説
15 じょうずな話し方「話し方相談室」
25 ラジオコメディ「ドジリーヌ姫の優雅な冒険」一夜霧に消えた東坡肉一
7・00 N
15 Nリポート
57 NHKガイド
8・00 N
05 わが青春の愛唱歌　立川清澄　菅原洋一　ボニー・ジャックス　ペギー葉山　島田祐子　加藤登紀子　由紀さおり　芹洋子　葵ひろ子
9・30 歴史と人間「静御前」
10・00 N
20 若いこだま「ロック特集」DJ・大貫憲章
11・00 N
05 夢のハーモニー「並木の雨」「上海の街角で」「雨に咲く花」「誰か夢なき」「君恋し」「上海帰りのリル」「マロニエの木陰」ほか

NHK第2
1540KC

6・00 定時制高校「ホームルームの話題」
20 基礎英語　小島義郎
40 続基礎英語　安田一郎
7・00 カレントトピックスN　高良与市
15 英語会話　松坂ヒロシ
30 イングリッシュアワー
8・00 通信高校講座　英語A　赤川裕
20 通信高校講座　英語A　橋本光郎
40 通信高校講座　英語A　中村敬
9・00 通信高校講座　音楽I　中村義春
20 通信高校講座　日本史　山田忠雄
40 通信高校講座　倫理・社会　坂本清治
10・20 通信高校講座　現代国語　中井春男
40 通信高校講座　現代国語　中井春男
11・00 スペイン語講座一応用編一有本紀明
20 中国語講座一応用編一香坂順一

ラジオ福島
1060KC

6・00 Nハイライト
15 Nデスクから
20 ケミファテレフォン健康コーナー＜耳鼻科相談＞受付電話（0245）35－2151
7・00 ニューミュージック・イン・宝島
30 安さんのほろ酔ジョッキー
8・00 ＜特＞走って走って106年
30 週刊6日制ニチコン歌謡学園
9・00 こちら自由放送局
30 夜のヒット歌謡
50 とび出せ全国DJ諸君
10・00 レインボーカラオケ歌合戦～エンドーチェーン公録から～
30 Nパレード
45 デートで乾杯
11・15 サウンズ・ウィズ・コーク
45 メイクアップ
12・15 東芝歌謡パレード
45 輝けベイ・シティ・ローラーズ

FM放送
☆印はステレオ

6・00☆ポピュラーアラカルト＜フレンチ・ポップス・シネマ・グラフィティ＞「パリは燃えているか」「個人教授」「愛はきらめきの中に」ほか
7・00 N
15☆にっぽんのメロディー＜懐かしい日本の歌曲＞「叱られて」ほか
8・00 N
05☆NHKシンフォニーホール「交響詩　レ・プレリュード」ほか
9・00☆ヤングジョッキー＜私的プロデューサー論＞「サレンダー」「あなたに沈みたい」ほか
10・00 N
20☆ドラマ～昭和53年度文化庁芸術祭参加作品～「海鳴り」
11・10 音楽夜話＜ヨーロッパの新星＞歌劇「マクベス」第4章から「あわれみも，ほまれも，愛も」
35 朗読「漱石の思い出」

土曜日

☆…松本清張シリーズ…☆
NHK・夜8・00

虚飾の花園

女の館、マンション・リバーウエストに住む社長秘書（実はキーパンチャー）の服部和子（奈美悦子）は、帰って来るとすぐ洗たくをして屋上に干しに上がった。と、そこで女性の死んでいるのを見つけ警察へ通報された。

マンションはにわかに騒々しくなり、事件は、赤塚七兵衛刑事（内藤武敏）と田村刑事（河原崎健三）の二人が担当することになった。

【岡田嘉子（前）と奈良岡朋子】

マンションの十階ホールは花壇があり、その花は元外交夫人の栗宮多加子（岡田嘉子）が管理していた。死んだ女性は山本菊江（小寺由紀）で、鑑識から他殺の結果が出た。

☆…姿三四郎…☆
福島中央・夜9・00

出会い

三四郎（勝野洋）は、矢野正五郎（露口茂）の門弟になり、早朝は柔道のけい古、昼間は〝たつみ屋〟の俥（くるま）引きの仕事という日課が始まった。

矢野の声望をねたむ柔術家たちの暗躍も日増しに激しさを加えてきたが、三四郎には柔道以外何も考えられなかった。

一方、源之助（沖雅也）は伊藤博文の側近、静閑寺静馬（高橋昌也）の警護役を務めながら、自分の野望を達しようとしていた。

源之助の師・村井半助（北村和夫）は、柔術家にあるまじき源之助の出世主義を快く思わず、半助の娘、乙美（竹下景子）は、そんな二人の間でひとり胸を痛めるのだった。

横溝正史シリーズII（新番組）
福島・夜10・00

迷路荘の惨劇

金田一（古谷一行）は知人の篠崎（三橋達也）から「ジケンアリ」の電報をうけとった。篠崎は闇屋から財閥を築いた人物であったが、旧・古館伯爵家の別荘である名琅荘を当人の辰人元伯爵から買いとってホテルを開業しようとしていた。

この篠崎の妻・倭文子（浜木綿子）は、古館辰人元伯爵（仲谷昇）の妻であった人で、辰人と離婚して篠崎と結ばれていた。

一方、この名琅荘は奇妙なことに内部が迷路のように造られているため、別名迷路荘と呼ばれていた。そして二十年前に血ぬられた過去のある建物であった。

金田一が迷路荘におもむいたとき、何とそこに辰人と彼の叔父に当たる天坊光平爵（伊豆肇）と共にいた。

【金田一（左はおいと（左から二人目）を紹介されるが……】

東京12チャンネル

6・00 お笑いマンガ道場
30 マンガのくに「チビ探偵の大冒険」
56 天
7・00 キックボクシング「格闘技大戦争　土谷対レイ」
24 各駅停車世界の旅
30 土曜特番
9・00 大江戸捜査網「白州に咲いた母子草」
54 すばらしい味の世界
11・00 四「赤い殺意」（後編）
40 わが子
45 東京12チャンネルN
50 独占おとなの時間
1・10 ミッドナイトガイド
15 夜はこれから

フジテレビ

6・00 お笑い大集合／
30 ヤッターマン
7・00 ズバリ／当てましょう
30 欽ちゃんのドンとやってみよう／
8・54 FNNN
9・00 「白い巨塔」田宮二郎　島田陽子　中村玉緒　山本学　太地喜和子　児玉清　中島久之　大滝秀治ほか
54 くいしん坊／万才
10・00 「飢餓海峡」山崎努　藤真利子　村野武範　三条泰子　岡田英次ほか
54 ある日のヨーロッパ
11・00 クイズDEデート
30 Nレポート

TBSテレビ

6・00 料理教室
30 N天
7・00 まんが日本昔ばなし「ネズミ浄土」「猿神退治」
30 クイズダービー「珍答続出／噺家も大爆笑」
8・00 8時だヨ／全員集合「ドリフの金田一探偵・幽霊騒動始末記」
9・00 Gメン75「結婚と離婚」丹波哲郎ほか
10・00 ＜新＞「迷路荘の惨劇」古谷一行　浜木綿子　三橋達也ほか
11・00 N◇スポーツデスク
30 土曜どきゅめんと
12・00 四雨のパスポート

テレビ朝日

6・00 闘将ダイモス「ダイモビック爆発一秒前／」
30 Nレーダー
7・00 ばいからさんが通る「つかのまのしあわせ」
30 宇宙からのメッセージ　銀河大戦
8・00 暴れん坊将軍「爆薬を抱いた花嫁」松平健　北島三郎　有島一郎
9・00 土曜ワイド劇場「黒水仙の美女・江戸川乱歩の暗黒星より」天知茂　江波杏子　ジュディ・オング　五十嵐めぐみ
30 私のスター探険
11・00 華麗な探偵ビート＆マック

日本テレビ

6・00 ヒット78
30 ジャストN
7・00 ＜新＞宇宙戦艦ヤマト2
30 ＜新＞新・エースをねらえ
8・00 全日本プロレス中継「PWFヘビー級選手権」
9・00 姿三四郎「出会い」勝野洋　沖雅也　竹下景子　露口茂　北村和夫
10・00 ウイークエンダー▽タコ部屋サラ金▽たった一度のキーセン買春ほか
54 われら夫婦
11・00 ビッグイベント・ゴルフ

Coffee & Pub 北欧館　平・田町　大貞ビル

贈り物に…おいしいと評判の〝いわきのエビッ子〟を…
いわきあられ本舗　味覚堂
■平・古鍛冶町　■大黒屋国道前　■ヤン・ヤンIF

ランチセット
〈AM11：00～PM2：00〉
①肉のスタミナ焼定食……500円（味噌汁・小鉢・お新香・梅干つき）
②五目野菜いため定食……500円（味噌汁・小鉢・お新香・梅干つき）
③なっとう定食……400円（味噌汁・小鉢・お新香・梅干つき）
④特製カレーライス（お新香つき）……380円
⑤焼きそば（味噌汁つき）……400円
⑤焼きうどん（味噌汁つき）……400円
※デミサラダ……100円
本場大阪のお好み焼　なにわ
平・田町／大野写真館隣　電23－7294

定食、季節料理
味車
商談、小宴会など2階のお座敷をご利用下さい。
湯本駅前通り　☎43－4505　44－2112

ゴルフショップ S&N　小名浜店10月28日オープン!!
オープン記念舶来品大特価
いわき市小名浜花畑町6の3　☎92－3366
●ベンホーガンニュープラスワン……I8　136,000円を
●リンクスプリデーター……I9　162,000円を　99,500円
●スポルディングエグゼクティブ……I8　136,000円を
●パワービルトニューサイティーション……I8　117,000円を
●ベンホーガンプロデューサー……I8　132,000円を　89,500円
●コンフィデンスII……I9　144,000円を
●ステーチャー……I9　153,000円を
●ニュープロダイン……I9　162,000円を　79,500円
●初心者クラブ（ハーフ7本・キャディバッグ・ヘッドカバー付）　45,900円を　32,000円
全商品超底価格でご奉仕いたします
ゴルフショップ S&N　いわき市平字小太郎町1の15　電23－7191

日曜夜の番組

NHKテレビ
☆印は白黒

6・00　レッツゴーヤング　郷ひろみ　榊原郁恵　ピンクレディー　清水由貴子　都倉俊一
40　みんなのうた　トランザム◇50N天
7・00　N◇16全国の天
20　お笑いオンステージ「ねむれよい子よ大物よ」三波伸介　中村メイコ　玉川良一　西川峰子　東八郎「減点ファミリー」？
8・00　黄金の日日「侵略者」城山三郎・原作　市川染五郎　栗原小巻　緒形拳　竹下景子　近藤正臣　根津甚八ほか
45　名曲アルバム
50　ドラマ人間模様「赤サギ」＜終＞森繁久弥　桃井かおり　赤塚真人
9・35　NHKの窓
45　N◇55ローカル天
10・00　視点
30　ふるさとのアルバム
45　スポーツアワー
11・00　N◇10ローカル天

NHK教育
☆印は白黒

6・00　サラリーマンライフ「日曜農園〜収穫の秋」「お役にたてば」
45　聴力障害者の時間「食事と栄養」近ごろ欠けているもの
7・00　セサミストリート「オスカーの映写会」
8・00　日曜美術館「美術風土記・北海道」匠秀夫　小笠原克「今週のギャラリー」〜ユトリロ展〜村木明
9・00　NHK劇場　①小犬のワルツ　変ニ長調　作品64　第1　ショパン　②ワルツ　嬰ハ短調　作品64　第2　同③ノクターン　嬰ヘ長調　作品15　第2　同④スケルツォ　変ロ短調　作品31　同⑤マズルカ　嬰ハ短調　作品6　第2　同ほか
10・30　若い広場「ビジネス最前線」「若者紳士録」「マイ・ブック」知と愛
11・30　あすの経営

福島テレビ
☆印は白黒

6・00　SF西遊記・スタージンガー
30　Nコーブ
50　N◇55県内の空模様
7・00　アップダウンクイズ
30　プロボクシングWBA世界J・フライ級タイトルマッチ
8・55　FTVN
9・00　東芝日曜劇場「記憶」〜松本清張おんなシリーズ⑤〜十朱幸代　児玉清　新克利　茅島成美　赤塚真人　河村弘二　大鹿次代ほか
55　FTVN
10・00　ラブラブショー　三ツ木清隆　ジャッキー佐藤
30　日曜ロータリー
35　必殺からくり人・富獄百景殺し旅「本所立川」山田五十鈴　沖雅也　真行寺君枝　芦屋雁之助　江戸家小猫ほか
11・30　あしたのお天気
35　うまい話
40　福島競馬ダイジェスト

福島中央テレビ
☆印は白黒

6・00　笑点▽奇術　伊藤一葉▽日本の太鼓シリーズ「伊豆太鼓」
40　淀川長治・映画の部屋「フェラーリの鷹」
55　スタートピックス
7・00　びっくり日本新記録「七転八倒!!竹馬障害荒野の爆笑大競争!!」
30　すばらしい世界旅行「肉食獣の一生王者・大地にかえる」
8・00　西遊記「三兄弟・天竺への奮い」堺正章　西田敏行　岸部シロー　夏目雅子　ハナ肇　津山登志子　平泉征ほか
54　Nスポット
9・00　日曜洋画劇場「マイ・フェア・レディー」〜1964年アメリカ作品〜オードリー・ヘップバーン　レックス・ハリスン　ウィルフレッド　ハイド・ホワイトほか
11・25　世界あの店この店
30　きょうの出来事
40　スポーツN

NHK第1
1340KC

6・05　N解説
15　仲間の音楽会「トライ・ツー・ライト・ア・ヒット・ソング」ほか
40　国体だより一記録と話題一
7・00　N
15　新聞をよんで
30　国会討論会
8・30　上方演芸会　落語「ねずみ穴」桂福団治
9・00　N
05　日曜名作座「下町探偵局」森繁久弥　加藤道子
35　NHKガイド
40　NHK特派員報告
10・00　N
20　ラジオリサイタル「チェロ・ソナタ長調」バッハ
11・00　N
05　夢のハーモニー「ルシアーナ」「アンダルサ」「アルペニスのタンゴ」「イージーライダーのバラード」「ジーン」「真珠採り」

NHK第2
1540KC

6・00　通信高校講座　地理B　山本公之
20　通信高校講座　古典I乙（漢文）野村邦近
40　通信高校講座　古典I乙（漢文）野村邦近
7・00　精神薄弱児とともに「文字の指導について」
30　イングリッシュアワー
8・00　通信高校講座　音楽I　中村義春
20　通信高校講座　保健体育「体育」朽堀申二
40　通信高校講座　数学I　水谷弘
9・00　通信高校講座　数学I　水谷弘
20　通信高校講座　数学I　淀繁弘
40　通信高校講座　数学I　淀繁弘
10・20　通信高校講座　数学II A　鈴木彬
40　通信高校講座　数学II A　鈴木彬
11・00　イングリッシュアワー
30　イングリッシュアワー「ジェイン・エア」

ラジオ福島
1060KC

6・00　ラジオからの手紙
05　こちら情報センターです
25　ちょっといい話
30　ラブリー・イン・サンレモ
45　想い出のうた〜中山晋平の世界〜
7・00　ぐ特＞ぼくはジュリー　私はピンクレディーものまね歌合戦
30　名調子浪曲十八番集
8・00　全国歌謡ベストテン
30　アルバムベストテン
9・00　クローズアップにっぽん
30　夜のヒット歌謡
40　明日をつくる中小企業
10・00　ミュージック・フォー・ハート・イン東芝
20　録音風物誌
30　ミュージック・ギルドのギルドハウス〝We get music〟
11・00　世の光
15　竹下景子のこの指とまれ
55　N天

FM放送
☆印はステレオ

6・00　リクエストコーナー
7・00　N
15☆歌謡ヒットアルバム「野性の証明〝序曲〟」「火の鳥」「ふりむけば愛」「青春パートI」「黄昏のランデブー」「東京漂流」ほか
8・00☆音楽のおくりもの「弦楽六重奏曲」「合唱曲〝青春〟」「ギリシャによせる2つの子守唄」
9・00☆ヤングジョッキー＜ニュー・ディスク特集＞〜キッス・ソロ・アルバム〜　DJ・渋谷陽一
10・00　N
20☆現代の音楽〜電子音楽とピアノ・打楽器のための〜「コンタクテ」シュトックハウゼン作曲
11・05　名曲のたのしみ＜モーツァルト・その生涯と音楽＞ピアノ三重奏曲ト長調K・496ほか

東京⑫チャンネル

6・00　ダイヤモンドサッカー
45　天
50　イブニングガイド
55　各駅停車世界の旅
7・00　ヤンヤン歌うスタジオ
54　素敵な女たち
8・00　日曜ビッグスペシャル「横綱，大関大活躍・大相撲チャリティ・ソフトボール大会」
10・00　「悲しい酒・影慕う古賀政男を熱唱」
30　「もう一つのライバル物語」
11・05　「不確実性の時代」
35　淀川長治の映画の部屋
50　ミッドナイトガイド
55　おやすみ歌謡曲

フジテレビ

6・00　科学忍者隊ガッチャマンII
30　サザエさん
7・00　SF西遊記・スタージンガー
30　ペリーヌ物語
8・00　オールスター家族対抗歌合戦　大平透　ピューティ・ペア　梶健司
54　FNNN
9・00　「一発逆転」篠田三郎　新井春美　西郷輝彦　岡江久美子　服部まこ　江波杏子　中尾彬ほか
10・00　ラブラブショー
30　バンチDEデート
11・00　頃子・啓助のおもろい夫婦

テレビ朝日

6・00　こちらデスク
30　三枝の国盗りゲーム
7・00　メロディー・アタック　司会・押阪忍
30　ライバル対抗大合戦「空ビンとホースの大演奏ICU対東外大」
8・00　＜新＞「おはなちゃん繁昌記」森昌子　森光子　佐野茂夫ほか
9・00　日曜洋画劇場「マイ・フェア・レディ」オードリー・ヘップバーン　レックス・ハリスンほか
11・24　世界あの店この店
30　ファミリータイム
35　アートレポート
50　Nファイナル

日本テレビ

6・00　日曜夕刊
20　N◇25天
30　宝島
7・00　びっくり日本新記録「七転八倒!!竹馬障害荒野の爆笑大競争!!」
30　すばらしい世界旅行
8・00　西遊記「三兄弟・天竺への奮い」堺正章　西田敏行　岸部シローほか
9・00　桃太郎侍「北の岬の渡り鳥」高橋英樹　野川由美子　山城新伍ほか
10・00　知られざる世界
30　地上最強の美女たち　チャーリーズ・エンジェル
11・24　われら夫婦

日曜日

《ドラマ人間模様》
赤サギ（最終回）
〜NHK・夜8・50〜

森繁久弥　桃井かおり

五十年ぶりかで故郷の伊豆に帰った守屋繁一（森繁久弥）といっしょにやってきた海南子（桃井かおり）は、守屋の両親の墓に参げいした。守屋は、成功しましたといい、海南子を自分の娘ですと紹介するので、海南子は、墓の前でまでうそをつくのかと守屋を軽べつする。

守屋は、ツネ子が残した三千万円で自分の出た小学校にピアノを寄贈した。先生は、ぜひ子どもたちに話をしてやってほしいといい、守屋は子どもの前でイソップ物語の〝キリギリスとアリンコ〟の話をするが、いつか赤サギの話になってしまい、自分はキリギリスでうそつきで悪い男だといい出し、なにを話しているのかわからなくなってしまう。

《すばらしい世界旅行》
福島中央・夜7・30

肉食獣の一生・王者大地にかえる

自然は、動物たちに苛酷（かこく）な試練を与える。

五月から九月にかけて、東アフリカのサバンナをおそう大干ばつだ。草食獣は、飢え渇きと闘いながら、緑の草原を求めて北へ移動する。草食獣に比べ、移動本能の弱い肉食獣も、ナワ張りの獲物が減るにつれ、飢え死にするものが続出、やむなく北への旅に出る。

【ヌーをしとめたライオン】

SF西遊記・スタージンガー
福島・夜6・00

突進！クィーン・コスモス号

モンスターの大ボス、キンキンマン、ギンギンマン兄弟が巨大なスペースロボ、キンギンダーでクーゴ、ジョーゴ、ハッカの三人に襲いかかってきた。強烈なストーム・プラズマ、稲妻の嵐にのまれたスタークロー、スターカッパー、スターブードの三機はもがき苦しむばかりで手も足も出ない。クィーン・コスモス号に一人残されたオーロラ姫は、死に直面したクーゴたちをモニターでみながら、どうする事も出来なかった。

【孫悟空と三蔵法師】

やがて、待ちに待った雨期。だが、この天の恵みも、動物たちにとっては、長い旅の最後の難関である。濁流が、行く手をはばむのだ。

ききもの

わが青春の愛唱歌
土・第一・夜8・05

曲目は、一般の方々からのお便り、リクエストなども参考にして決められたが、〈ふけゆく秋の夜…〉の「旅愁」のオープニング曲をはじめ、「やしの実」「真白き富士の嶺」「ローレライ」「宵待草」「琵琶湖周航の歌」「峠のわが家」「四季の歌」「惜別の歌」「荒城の月」など、いずれも青春時代の感慨に結びついた心なごむやさしい旋律の佳曲ばかり。

◆注　番組が変更になる場合があります。

Coffee & Pub　北欧館　平・田町　大貞ビル

すきやき割烈　石川亭
◆大小宴会承ります　平・銀座通り　☎74 2043

乳幼児お預かりします
■0歳から2歳まで■時間でも可
■午前8時から午後5時30分まで
たんぽぽベビーホーム
平字九品寺前23−1　☎74−8930

世界の王者オニツカアディダス（ウエア・シューズ）その他
良心的なスポーツ用品の店
美津濃特約店
遠藤運動具店
平・中町7の4（大黒屋デパート前）
TEL・74 3391 23 8134
＊一流スポーツ用品を取りそろえております
ONITSUKA　adidas
●駐車場有り

うまい会津屋のみそ
『おかあさん、ごはんまだ？』
みそ汁がおいしい季節になって、わかめ汁、けんちん汁、さんま汁、とん汁など、子供は大好物ですね、お母さん。
「主人はこのみそでないと食べないのよ」と坂本さん。
世界の銘酒と贈答品
会津屋酒店
いわき市平字倉前　電74−2305
（平北白土のスーパー街道マルト入口）

晴れの日のために…
豪華な設備で
しかも大衆料金！
＊結納からハネムーンまで一切のお世話をさせていただきます。
＊展示会、祝賀パーティー、歓送迎会、各種団体の会合などにもご利用ください。
●第1ホール…180名　●第2ホール…200名
●第3ホール…100名（駐車場設備約100台有り）

●お申し込み・お問い合わせは
☎22−5522（イイフウフ）
へお気軽にどうぞ！
いわき市平字下の町6番地の5
プラザいわき（10階建て）2階
総合結婚式場
千代田会館

味を大切にする店
各種ご宴会　ご会合
予約受付中！
80名様まで
銀座店では
・八宝菜定食
・酢豚定食
・カニ玉定食
・麻婆豆腐定食
¥700
☆午前2時まで営業

中国茶館
杏苑　キョウエン
●銀座通り店
平字三町目（鈴建ビル2F）
☎23−9349
●菱川町店
平字菱川町（菱光ビル1F）
☎22−1585

"強い中小企業"に育てる

厳しい環境変化に対応

県が体質改善に手助け

中小企業をとりまく経済情勢は、ますます厳しくなってきた。国内では長引く不況で個人消費が伸び悩み、企業の設備投資も盛り上がりを欠くなど景気が低迷。国際的には急激な円高や発展途上国からの追い上げにより輸出の停滞や収益の悪化が進んでいる。こうした厳しい情勢の中で、経済環境の変化に適応を迫られている中小企業は自主努力で経営の近代化、体質改善に懸命。これに対し県は、金融面では県単独の制度金融の拡充強化、経営面では企業の経営診断、指導など、「強い中小企業」づくりに、あらゆる施策を講じて手助けをしている。十月は「中小企業近代化強調月間」。県をはじめ関係機関は「近代化で伸ばそう　あなたの企業」などをスローガンに県内各地で多彩な行事を展開、中小企業の自主努力の高揚と近代化への意欲を喚起している。本県産業経済の基盤をなす中小企業の経営安定、発展は県政の発展、県民福祉の向上につながる重要課題であるから。

制度資金のワク拡大

まず金融面からテコ入れ

中小企業が厳しい環境の変化に対応し、経営基盤を確立するには設備の近代化、経営の合理化、新しい技術の導入などによって体質改善を図る必要がある。だが、それには資金がかかるが、資力の弱い中小企業は資金繰りに四苦八苦というのが現状である。

そこで県は、県単独の制度金融を拡充強化してテコ入れしている。

制度金融は、県が定めた要綱に基づいて一定資金を県信用保証協会など商工関係団体、金融機関に貸し付け、保証協会など商工団体が金融機関に預託、金融機関は貸し付けの一定倍額以上の額を融資ワクとして中小企業や組合に運転資金、設備資金として融資する仕組み。市中銀行より金利が低く、期間も比較的長いとあって利用率が高くなっている。

現在、県が実施している単独の制度金融には昨年十二月に創設された不況・円高対策資金をはじめ長期安定資金、倒産関連中小企業対策資金、経営安定特別対策資金、店舗等近代化資金、小規模事業者経営合理化資金、中小企業共同化促進資金、過疎地域商工業振興資金、小規模企業育成資金、公害防止施設整備資金、工業技術開発資金、中元期経営資金、年末期経営資金の十三種類。このほか、国（事業団）と県による中小企業設備近代化資金、中小企業高度化資金、国と県と公社による中小企業設備貸与制度、中小企業機械貸与制度がある。

県は、資金需要にこたえるため、今年度は制度資金の融資ワクを拡大するとともに、金利の引き下げを断行した。特に長期化する不況や円高の影響を受けている中小企業、その下請け業者の経営安定を目的に創設された「不況・円高対策資金」については印刷・写真製版業、化学工業、鉄鋼・非鉄金属製造業の三業種を新たに融資対象業種に加え十二業種となった。金利も年利六・三％から五・八％に引き下げ、貸付限度額も個人・法人一千万円から一千五百万円、組合二千万円から三千万円に引き上げた。このほか、十月補正予算で、さらに融資ワクの上積みが予定されており、融資総ワクは約五百億円になる見込みで金融面からのテコ入れに万全を期している。

最重点事業に高度化の推進

一方、県は体質改善で「強い中小企業」をつくるため、高度化事業を最重点に進めている。

中小企業は、規模が小さく、資本も少ない。このため、近代化や合理化が立ち遅れ、取引の面でも不利な立場におかれるなど、多くの問題をかかえている。だが、個々の企業では問題解決が困難である。そこで、中小企業がお互いに協力して協同組合や会社をつくり事業の共同化、協業化、連鎖化、工場・店舗の集団化、商店街等の近代化事業を進めようというもの。これによって生産性の向上、販売促進、技術・品質の向上、取引条件の改善、信用の増大、労務管理の近代化と福利厚生の増進など、大規模経営と同じ効果が得られ、メリットは大きい。いわき市では、すでに木材工業団地が建設されているほか、いわき卸商団地の計画が進められている。

なお、高度化事業には長期、低利の融資が行われている。

無料で経営診断指導

秘密厳守　安心して受診を

中小企業（個人のほか法人、組合も含む）が自らの力で経営を近代化、合理化しようとするのを手助けするため県は、無料で経営診断や指導を行っている。診断の申し込みは商工労政事務所、最寄りの商工会、商工会議所、市商工担当課で受け付けている。

申し込みがあれば県経営指導課の診断士が出向いて、いろいろ相談にのり、現場診断を実施したあと、その結果を説明するとともに、改めて文書で報告する。診断で知った企業秘密は厳守されるので「安心して診断を受けるよう」県は呼びかけている。診断には一般診断と近代化促進診断がある。

一般診断には、個別の中小企業者を対象とした工場、鉱山、商店、組合の各診断と中小企業の集団を対象とした産地、系列、商店街、広域商業、小売商業共同店舗、連鎖化の各診断がある。

近代化促進診断は、設備近代化資金や中小企業振興事業団の高度化資金貸し付け等に関連して行われる診断で、個別の中小企業者を対象とした工場、商店等に対する診断と高度化資金の貸し付けを受けようとする場合の工場団地、商業団地、商店街近代化、共同工場、計算事務共同化、企業合同、共同厰設の各診断がある。

経営指導には、町村内、地域内の同一業種グループに対して現場巡回で行う巡回総合指導、一般診断の受診企業に対して診断の効果を高めるために行う一般診断事後指導、構造改善事業対象業種の企業グループや産地グループに対して行う特定産地巡回指導、中小企業指導機関や金融機関の協力で班編成の巡回指導、各商工労政事務所常設経営相談室の経営相談。このほか、中小企業の合理化を図るため、経営管理に関する長期指導を行い、同企業の合理化を図るとともに、その成果を広く経営診断、指導育成事業に活用する研究企業指導などがある。

各地で多彩な行事

巡回経営、融資相談も

今年の「中小企業近代化強調月間」は"近代化で伸ばそう　あなたの企業"、"共同の力で企業繁栄を"、"働く人に希望とよろこびを"の三つをスローガンに県内各地で巡回経営・金融指導など多彩な行事を展開している。

主な行事は次の通り。

◇巡回経営相談（1～31日まで県内）＝各商工労政事務所管内で開設。関係機関で編成した指導班が申し込みのあった企業の経営、金融、技術などの相談に乗り、指導助言する。

◇経営近代化研究会（中旬、いわき市など六市）＝中小企業の経営者または幹部職員に対し、工場や商店経営の問題点について解決の方策を、専門家を中心に研究。

◇下請取引問題懇談会（中旬、いわき市）＝取引条件等下請取引に固有な問題について地域ごと、業種ごとの実情に即した解決の方策を懇談。

◇五十三年度（後期）経営指導員研修会（24～27日まで国立婦人教育会館）＝商業診断を中心に経営指導員の資質の向上を図る。

◇巡回技術指導（月間中、県内）＝一般、簡易、公害、転換等の内容により巡回技術指導を行う。

◇第19回全国中小企業輸出見本市（24～27日、横浜市）＝県産漆器、陶器、軽工業品を展示、内外流通関連業者に紹介、取引の促進、販路拡張を図る。

◇融資相談（25日、いわき産業会館）＝中小企業金融公庫の融資制度の説明、融資に関する説明。

◇組合金融事業説明会（月間中、いわき市など四市）＝協同組合等の金融事業の取り組み方、留意点について説明。

◇中小企業退職金共済制度への加入（31日まで県内各地）＝制度普及説明会の開催と広報活動。

◇中高年齢者雇用優良事業所等の表彰（下旬、県庁）＝優良事業所と模範就労者に対する労働大臣表彰の伝達と知事表彰。

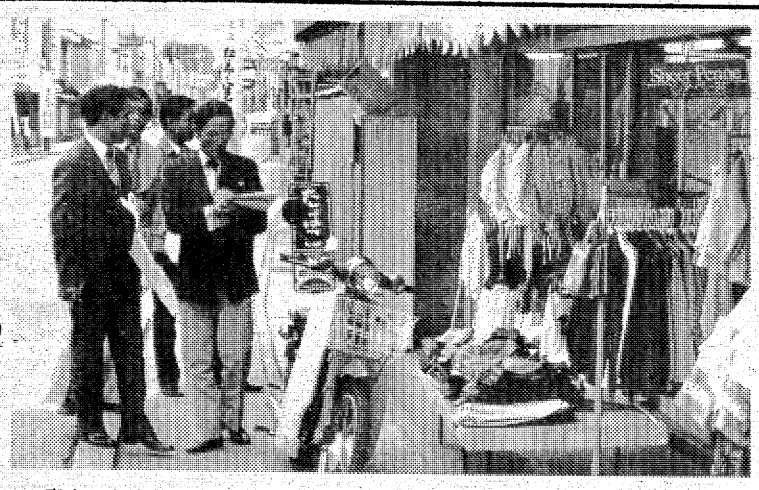

商店の店舗　経理の状況など相談に応じ経営者へアドバイスする商業診断

商店街診断のため各商店を訪れていろいろ調査する経営診断員

近代化で伸ばそう　あなたの企業

中小企業設備近代化資金貸付
第3回申込受付
20日まで市商工課

自信を着る
秋……ヘリンボーン
単純なふたつの色と柄が深い
味わいを生みだす男の感覚。
男のヘリンボーン…秋の気配

紳士服専門店
ダンエル
TEL. 23－5678　いわき市平字四町目

夜7時30分まで営業
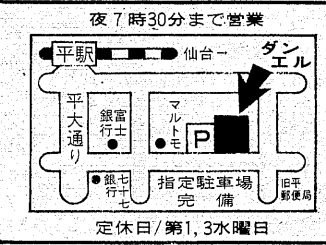

定休日／第1,3水曜日

病院基準寝具貸付業務　環衛旅館リネンサプライ
一般クリーニング　防炎加工（C－⑦－2004）
株式会社オギノ
代表取締役　荻野　覚
本　社　いわき市内郷綴町一之坪61　電㉖1051
工　場　いわき市内郷綴町一之坪61
平支店　いわき市平字紺屋町13　電⑭5852

宴会・会食は本格的な中国料理の桃園で……
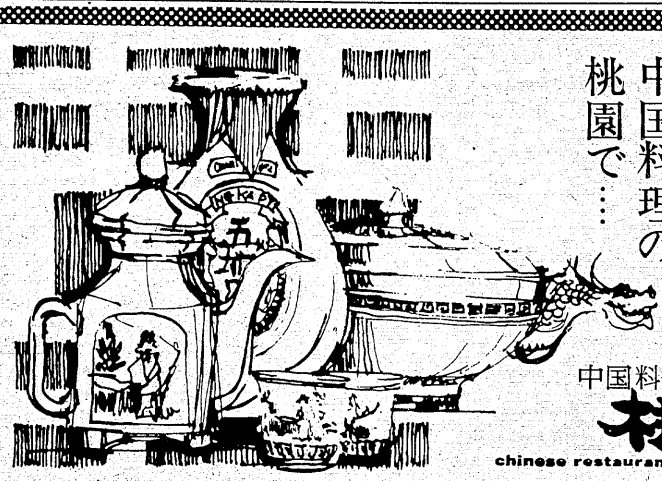
中国料理
桃園
chinese restaurant 平駅前 ☎(74)3048

〝ふるさとの農業〟考えよう

第一回県農業まつり四市で開催

食糧や農業に理解を

催し物で県民に呼びかけ

第一回福島県農業まつりは「ふるさとの農業を　みんなで考えよう」をテーマに二十七日から十一月五日まで福島、郡山、会津若松、いわきの四市を会場に開かれる。各会場には消費者、特に家庭の台所を預かる主婦のチエ袋となる「消費者コーナー」や「農産物展示コーナー」が設けられるほか、農産物即売会、品評会、青果・畜産・水産物デーなど盛りだくさんの協賛行事が〝みのりの秋〟に繰り広げられる。いわき市では「文化の日」を中心に平市民会館を会場に市産業祭と同時開催とあって前人気が高まっている。

福島会場で振興大会

県農業まつりは、最近の食糧需給事情や農業をとりまく諸情勢にかんがみ、農業関係者を中心に、広く一般県民に食糧や農業に対し理解を深めてもらおうーと県、開催四市をはじめ、県農協五連、農業会議などの農業団体、消費者団体が一体となって各生産者団体、商工関係団体などの後援のもとに開かれる本県では初めての試みである画期的な「農業の祭典」である。

二十七日から二十九日まで丸光デパートで開かれる郡山会場を皮切りに十一月二日から五日までいわき会場（平市民会館）、十一月三日から五日まで福島会場（福島市民会館）、会津若松会場（県営体育館）で開かれる。

メーン会場となる福島会場では消費者コーナー、農産物展示コーナーをはじめ、農作業体験会、食糧・農業問題懇談会、農業振興大会が催される。協賛行事として農産物即売会、品評会、青果・畜産・水産物デー、さらに郷土芸能祭が行われ、農業まつりを盛り上げる。

そこで、まつりの行事や会場のコーナーを紹介しよう。

◇農作業体験会　体験会をはじめ体験文、体験図発表会を開いて消費者の農業に対する理解を深め相互の交流を図る。

◇食糧・農業問題懇談会　同問題に対する理解とコンセンサスを求め、農業者、農業団体と消費者、商工団体など各界との対話、交流を図る。

◇農業振興大会　各種表彰式をはじめ、研究発表会や講演会を催す。

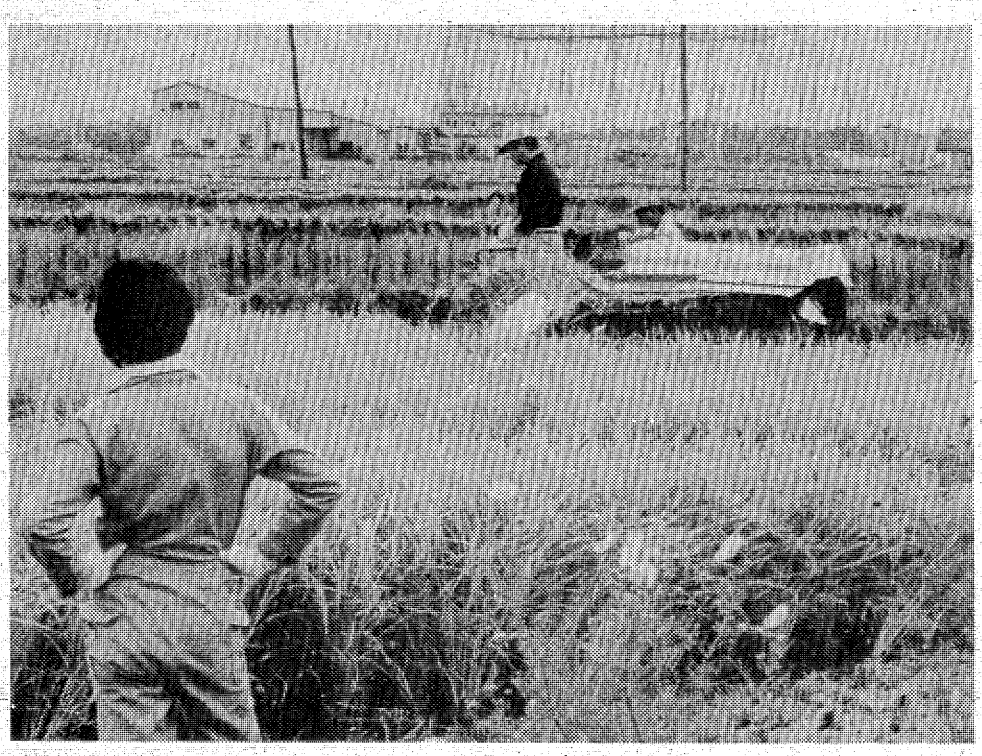

〝豊作の微笑〟を田んぼいっぱいに広げエンジンの音も軽やかに稲刈りは進む

生活のチエいっぱい

消費者コーナー

▽お米と私たちのくらしコーナー　米の需給動向、将来の予測、学校給食などによる米の消費拡大の動きなど解説（パネル）。このほか、米を使った食品展示、料理実演、モチつき大会、銘柄米試食会などが行われる。

▽農産物を使った加工品コーナー　手作りのみそ、しょうゆの展示、製法、つけ物の上手な作り方、びん詰めのいろいろな作り方、製品展示、来場者による手作り参加コーナーも設けられる。

▽山の幸コーナー　食べられるきのこ、山菜の見分け方、上手な料理方法、保存法を紹介。

▽水産コーナー　二百浮時代の漁業展望をはじめ、新たん白資源としてのオキアミ、深海魚、魚介類の種類、特徴、味、料理法などを紹介。

▽ふるさと食品展示コーナー　〝ふるさとの味再発見〟をテーマに、〝ふるさとの料理法をいろいろの食品に活用するための料理実演や展示、試食・試飲会が催される。

▽ふるさとの酒コーナー　特に地酒の生産と需給の動向を解説。

農産物展コーナー

▽このコーナーには穀物、青果物と花、畜産（牛乳、乳製品）、養蚕、特産物（たばこ、こんにゃく、薬用にんじん）の各コーナーが設けられ、生産の現状、需給の動向、将来展望などについて展示するとともに、生産技術の相談にも応する。

協賛行事

▽農産物即売会、品評会　そ菜や畜産品など、種苗交換会も開かれる。

▽青果・畜産・水産物デー　小売店で「農業まつり協賛販売日」を定めて店頭販売し、消費者サービスをする。

▽その他　中古農業機械交換会や農業機械展も開かれる。

青空モチつき大会や お米料理コンクールも

いわき会場

いわき市では、県農業まつり実行委員会と市産業祭実行委員会が主催で平市民会館で開かれる。

同会館二階ロビーに「食糧、農業の課題と展望コーナー」と「お米と私たちのくらしコーナー」を設け、次の行事を催して米の見直し、消費拡大を呼びかける。

▽米を使った料理コンクール大会　十一月二、三の両日、平市民会館二階ロビーで催し、入賞者に知事賞（二点）、市長賞（二点）、優良賞（十点）努力賞（二十点）を贈る。

▽いわきのうまい米展示試食コーナー　四、五の両日、同ロビーで開く。

▽モチつき大会　三日、平市民会館前庭で行う。

一方、協賛行事として期間中、養蚕展示コーナー、葉たばこ展示コーナー、水産加工展示コーナー、林産物展示コーナーが設置されるほか、農産物、葉たばこ、しいたけ・なめこの各品評会が行われる。

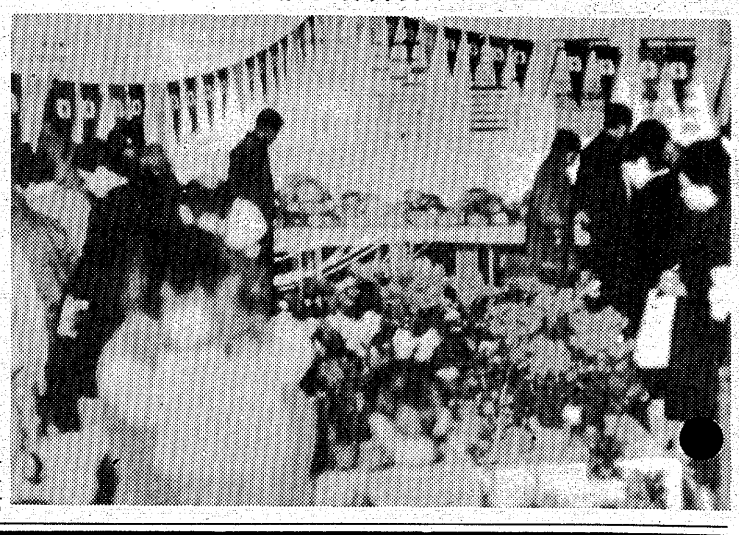

【農業まつりと共催で昨年以上の盛況が期待される市産業祭】

銘柄当てコンクールや試飲会も開かれる。

▽かしこい消費者コーナー　地域食品認証制度の解説、農水産物の鮮度の見分け方、保存法など紹介。

ホットマン

浜通り唯一のタオル専門店
贈るよろこび……
使うたのしさ……
タオルは日常生活の中でも意外と用途が広いものです
あなたのアイデアとセンスでタオルを活かしてみませんか

ホットマン専門店
タオルファッション
カネヨシ
平字田町（並木通り）☎74－4672

あなたの職場のユニホーム
会社・病院・商店・学校・諸官公署・事業所
作業服・事務服・白衣
いわき市平字大町11
電話　(74)3788
(74)8056
鈴屋
直属工場・有限会社いわき縫製・内郷高坂町　電(26)2510

コーヒーショップ
こるきい　音楽の夜!!
お早めに！あと7日にせまりました
北村英治トリオ＆秋満義孝
秋のサタデーナイトを一流ジャズ・プレイヤーの生演奏でフィーバー！
〈月日〉10月21日(土)
〈時間〉1回・午後6時30分～7時30分
各回入れ替え制　2回・午後8時～9時
3回・午後9時30分～10時30分
〈場所〉コーヒーショップ「こるきい」店内
会員券¥2,500（お飲みもの付き）150名様限定発売中!!　お問い合わせは…
コーヒーショップ「こるきい」☎23-3934へ
coffee shop CORKEY

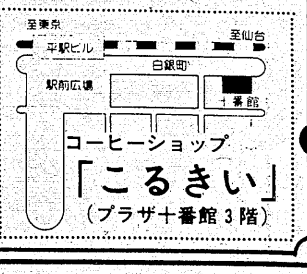

コーヒーショップ「こるきい」（プラザ十番館3階）

今週の本棚

井上氏と司馬氏との第一回の対談は、その内容にふさわしく東京のとあるビルの中の料亭「胡蝶」で行われた。両氏の果てしなく続く西域旅行の感想は、その文学的領域から文化史的領域にまで広がり、聞く者にとってはまさしく「胡蝶の夢」である。

日本文化の原点行

「西域をゆく」＝潮出版社刊・二〇〇円＝

井上靖・司馬遼太郎著

両氏は、共に一九七五年作家代表団の一員として訪中、西域―現在の新疆ウイグル自治区を訪れた。"希んだだけで果報が得られたというのは自分の半生でもはじめて"と司馬氏は語っているが、我々にとっても西域はあまりにも未知の世界であり、くめどもつきぬ魅力の世界でもある。本書は、その感想をベースに両氏が西域から得たものを対談風にまとめたものである。なお、両氏とも西域を"せいいき"と呼んでいる。

日本人は当の中国人よりも、より重い西域病にとりつかれている。中国人は西域を単に辺境の一地方としての認識しかなく、西域の人々は北京を「内地」と呼ぶ。どうやら日本人独特の感情らしい。しかしこの異常な関心は単に未知なる世界への強烈な好奇心に起因するのではあるまい。我々がもつ西域への憧憬（どうけい）は、日本文化の特殊性に由来すると思える。日本が国をあげて中国文化を受容したのは唐の時代であった。唐の都長安は、遠くローマ帝国を起点としてギリシャ、イランを経てシルクロードを通り伝えられたヘレニズム文化の東の到達地であった。司馬氏はその著「空海の風景」を書くにあたって、その当時の長安の場末のバーを調べた事を述べているが、そこには西域好きの長安の詩人達―その中には李白もいたかも知れない―が、土を焼いたカウンターで胡姫がつぐブドウ酒を飲みながら、玉門関の彼方に思いを巡らしたのであろう。日本の文化は、その長安の詩情を「唐詩選」と共に受け入れたのである。それが「万葉集」を代表とする国風文化と見事に結合し、きらびやかな天平文化を開花させたのである。日本人が本場の中国人よりも西域への憧憬が強烈なのも、それが濃縮された姿で受容されたが故に当然であろう。

両氏は飛行機で天山山脈を越え、ウイグル自治区の中心地ウルムチに入った。ウイグル自治区は日本の四・五倍の広さをもち、その半分はタリム盆地である。盆地の名を冠せられてはいるが砂漠である。ウイグル語で"死の砂漠"を意味するタクラマカン砂漠である。その砂はメリケン粉の様に粒子が細かい。砂漠の中を流れる川はある所では地上を流れ、ある地点では地にもぐり、突然伏流しては地上に姿を現すという。五世紀に栄えた都トルファンは猛暑で知られる。"地面に卵を割くと、うでたまごになる"といわれるくらいで、地面の熱さは七〇度以上あり、気温は四〇度を超える事もしばしばである。この地を紀元前から数十の民族が騎馬に乗り、ある時は漢中に闘いの牙をむけ、ある時は放牧の旅に出発したのであると考えると感無量である。願わくば天馬となり天山を飛びたいと「胡蝶の夢」を見るのも読書の秋か。

（深谷）

多様性への適応語る

「家庭教育論」

広中　平祐　著

＝講談社刊・680円＝

酷暑のせいもあってかどうかこの夏、中央図書館の学習室は学生で占領され、一般の利用ができない程であった。学生達は座席を確保するために早朝から並んでいたという。この異常な熱心さは、エスカレートする進学偏重主義によるものであろう。親も「勉強」という一言には弱すぎる傾向にある。子供が朝食もとらず、図書館に行くことに不自然さを感じない親。そうした子供が階段の手すりに寄りかかりながらパンを食べ、おしゃべりして、パンの空き袋を忘れては立ち去るというモラルのなさ。

ここで考えられることは、一体教育とはなんであるのかという問いかけである。学校教育も家庭教育も、もしかしたら基本的な人間性教育を忘れて、子供の価値観を点数のうえだけで判断してはいまいか。それだからこそ、宿題がないことに不安がってみたり、早期教育といって塾ブームができたりするのかもしれない。集団生活のできない子供達が、家庭のなかで順応できるわけがない。

一口に家庭教育といってしまうけれど、これ程難解なものはない。子供は白紙の状態におかれてあるものだから、身近な働きかけが吸収されて染まってゆく。比率からいえば両親が一番である。逆にいえば子供のモラルの低さというものは、親のモラルの低さに驚きかえられる。

世界的な数学者であられる広中氏の場合には、影響を与えたのは両親ではなく伯父さんの存在であったという。子供は未知のものであるだけに、あらゆる可能性を秘めている。可能性は見当もつかないものであるだけに、親の一方的な見解による判断で、子供の生きる尺度を測るという事はできない。親はできるだけのショックを百紙の上に与えて、可能性をより豊かなものに広げ、のばしてやらねばならないし、そのためには良き経験者としての助言を与える術をもたなくてはならない。

点数で順位づけられた子供が、果たして世の中でもその通り生きているかといえばそうでもない。点数よりももっと豊かな人間性や価値観の多様性といった状況判断で成功している例がたくさんある。数学者の分析によるデータから割りだされた広中氏の教育論は、試行錯誤を繰り返す子供の教育に悩んでいる日本中の父母に、これからの教育のあり方を示す提案である。米国での子供の教育と日本とを比較したところなどが興味深い。

（五十石）

「手紙タブー集」

天沼　寧　著

（ごま書房刊・六五〇円）

心和む肉筆の味を

「近ごろの若い者は手紙一つろくに書けない…」なんてよく言われますが、若い人たちに限らず、手紙を書くのが苦手という人、意外と多いのではないでしょうか。昔はいまほど電話なども普及していなかったから遠く離れた人への通信は、ハガキか手紙によるしか術がなかったことでしょう。

そのため、きちんとした手紙の書き方・作法といったものを、心得て、文字の誤りなども注意されたり自ら考えたりできましたが、電話の普及化にともなって、手紙を書くことが少なくなってきた現在、しかし一生の間に全く手紙を書かないで済ませられるというものでもないのだから、せめて書き方くらいはわきまえていたいものです。

先日、一年に一回も便りのあるかないかの従兄（いとこ）から一葉のハガキがとどいた。時候のあいさつと家族の近況を述べたものだったが、二、三度繰り返して読むうちに、ふと幼いころのことが思い出されて、なつかしさでいっぱいになった。電話だったら、たしかに声が聞けて、会話もはずむかもしれませんが、そのまま余韻を残すということは少ないものです。

懐かしい人からの手紙を、幾度となく繰り返して読むこともできれば、また旅先から一枚の絵ハガキといったものは読む方の心をなごませてもくれます。手紙の良さってこんなところにあるんだなあって感じます。ただ面倒だというだけでダイヤルを回すなんて、やっぱり味気ないことだと思います。それもルールをわきまえていればなにも面倒なことではないのに。あれこれ考えが及ばず、つい面倒だということになるわけだから、ここは一つ目安を知る意味でも、また、知らずにかいた恥をぬぐう意味でも御一読の価値があります。

あなたも、心あたたまる手紙を書いてみませんか。

（伊東）

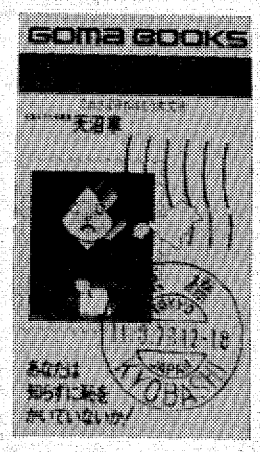

〈ヤマニ書房調べ〉

胃腸科 内科 柴崎医院 (36)4555
■院長　柴崎一彌　■いわき市好間町下好間字鬼越101

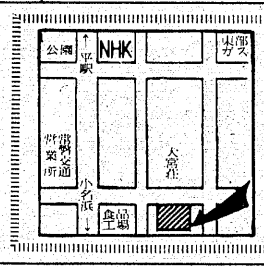

入院随時
井苅 整形外科 神経科 外科 医院
院長　井苅義憲
いわき市平字下の町（常磐交通第1営業所東）電(24)2566

小野整形外科医院
院長　小野英徳
いわき市平谷川瀬字仲山町66
倉前バス停下車　☎22－2414代

長谷川 整形 外科 医院
日曜 祝日も午前中診療（入院随時）　駐車場あり
院長　長谷川国男
平・五色町78〔平大橋近く〕☎74－5691

内科 小児科 高久医院
いわき市平字紺屋町
電(74)2531

〔入院随意〕
鈴木助産院
院長　鈴木ミヱ
副院長　池田敬子
いわき市平字田町五一　電(74)2878／産院専用(23)2958

内科 小児科 松本医院
院長　松本勝衛
いわき市平谷川瀬字三十九町（平変電所隣）
電(24)8670昼夜・(22)3961昼

【入院随意】
遊佐 内科 胃腸科 医院
いわき市小名浜字舟波沼三八　電（昼）(54)5655（ピンク）（夜）(54)4688（自宅）

精神科・神経科・内科
医療法人 長橋病院
院長　鈴木将夫
いわき市内郷御厩町　電(26)3526代

木村 皮フ科 泌尿器科 医院
いわき市平字白銀町4-12
白銀遊園地前☎74－6622
（平駅・バスセンターより徒歩3分）

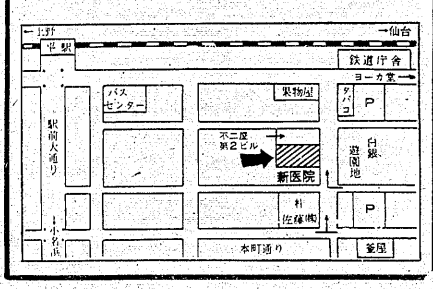

いろいろくらし

草野比佐男

市の美術展を、開催中に一度覗こうと思いながら、大袈裟にいえば内憂外患があとを絶たず、それらにかかわっていて機会を逸した。

絵は、こどもの頃から好きだった。数えの三歳ぐらいから、絵らしきものを描いた。

親戚の老人がそれを見て、

「これは天才だ」

と持ちあげたのに対して、

「なんだとこのヤロ、ひとをケンセエーだなんてばかにして……」

と、いきりたったという笑い話が残っている。

こどもゆえの無智で天才を、三匹獅子が舞うササラ祭りに、おかしな面をかぶりボロを着て出てくるケンセエーと感違いしたわけだ。

なまじ褒めたために悪態をつかれた老人こそ気の毒だが、度を越したお世辞を口にした罰かもしれない。所詮は幼児の絵であってみれば、出来は巧拙以前の他愛ないものだったにちがいないのだ。だが、とにかく、絵を描くことに大いに興味を示していたことはたしかなようで、紙とクレヨンさえ与えておけば小半日はおとなしくしていたとこどもの頃のわたしに詳しいだれもがいう。

そのくらいだから、小学校へあがっても、図画はクラスでもうまいほうだった。一年生か二年生のとき、教師にひとりひとり将来の希望を訊かれて、こざかしくも、絵描きになりたいと答えた記憶がある。

けれども、わたしの絵は、小学校を出ると同時に終わった。そのあとの学校には習字はあったが図画はなかった。戦争が激化し、絵の独習ができるような時代でもなかった。以来三十数年、絵とはほとんど無縁にすごして現在にいたった。

もっとも、十数年前に、むしょうに絵が描きたくなって油絵の道具を一式買いこんだことがある。そして実際に描いてみたものの、出来栄えは全然話にならず、すぐさま絶望した。それと、絵はものを書く時間を奪うという事情もあって、絵の道具を目の届かないところに蔵ってしまった。

ただ、過去にそのようなことがあるためか、普通のひとよりは絵に対する関心が強いようだ。街に展覧会があると聞くと、実際に行けたためしは滅多にないもののそれが終わるまではなんとなく気がかりで落着けない。

それで、気持ちを鎮めるために、わざわざ出かけてもそれほどの絵はないのだと自分に言いきかせたりする。事実、また、わたしは展覧会で、そこにならべられた絵に感心することはまれにしかない。

なぜそうなのかというと、十数年前に短期間、自分で描いてみた絵に対するとおなじ不満がどの絵にもあり、その不満を一言でいえば絵にはそれを描いた人間が現われていない。その人間の精神や思想を窺わせるところがない。

あるいはこうした見方は、大分偏っていて、絵は線や色彩の個性をこそ重視すべきで、そこが文字を使う仕事とちがう点なのかもしれない。だが、だとしても、その線にも、色彩にも、やはりそれを描いた人間が出てきてあたりまえだし、個性と呼ばれるものがまさにそれにほかならず、またそれが絵のよしあしをうらなうのではないか、とわたしはかたくななのだ。さらにいえばいい絵はかならず、それを描いた人間の内容が観る者の心に流れこみ、満ち溢れるという、絵についての経験がそのかたくなさを支えてくれるのだ。

そういう絵は、しかしわたしが見るかぎりごくすくない。単に花を描き、風景を描き、人物を描くだけに終わっている。技術の問題もあろうが、それがすべてとは思えない。稚拙な絵がかえって衝撃力を秘めている場合もある。

花や風景や人物、と書いたが、おなじことはいわゆる抽象の絵についてもいえると思う。それにも、観て、心をひかれる絵とひかれない絵とがあり、しかも後者の数が圧倒的に多い。そのことに関してあえてカンぐれば、まともな具象の絵が描けないから、抽象の絵に逃げたと解せなくもない。もちろん抽象の絵の本来がそんな経緯をもつはずはないが、たしかにそれはある意味でかなりゴマカシがきく。すなわち、たとえばわたしが風景を描いても市の美術展への入選はおぼつかないが、それが抽象の絵なら、もしかしたら同展の壁面を占めることができるかもしれない。モノがモノだけに、審査員自身はいかにすぐれていても、他人の絵に対して主として深読みの誤解が絶対にないとはいいきれないからだ。過ぐる夏、家の中へ大工をいれるためにガラクタを片付けていたら、すっかり忘れていた油絵の道具がでてきたので、そのうち一つ試してみようかといたずらっ気を起こしている。

わたしがときどき展覧会で見るその種の絵は、文学における「詩と詩論」時代の春山行夫や北園克衛の詩を焼き直した程度のものが大半で、しゃれてはいても底が浅い。それは現在の詩もいえて、少数のホンモノを除けばみな単なる衣裳に過ぎない言葉を飾っている印象がつよく、その点で詩も絵と似たりよったりの状況のようで、絵ばかりをとやかくはいえないけれども。

以上、専門外の仕事について、大分知ったかぶりをして憎まれ口をきいた。じつは、来年後半からはじめる新聞小説の挿絵の担当者を、近くに適当な絵描きがいたら自分で決めてもいいと先方から言われ、しかしなかなか思いうかばないためのいらだちがそれをさせた元凶らしい。

題字・佐々木折柴

（作家・三和町渡戸字楢木一二六）

住まいの修理専門店
土木・建築・塗装・補修工事
スズキ建設　☎23－2496
平・下荒川

内外ピアノ販売・調律・修理・塗装・据付
株式会社（ピアノマートいわき）
PIANO MART いわき
■1F／ショールーム　平・正月町（本局前）
■2F／音教センター　電（22）5525

COLD DRINKS　ご家族連れで…
いわき市中央卸売市場
←小名浜　鹿島街道　平→
美光石油　←イデ
珈琲専科　イデ　AM8:00～PM12:00
年中無休●大駐車場有

◆季節料理
味処　三勝
●第一・三月曜定休
いわき市平字田町　☎(74)三九一九

来週のスタミナランチ
AM11:00～PM3:00　¥600
A・紅焼鶏翅
鶏手羽先煮込み
B・金醤肉絲
豚肉細切りみそ炒め
いずれも・川丸湯（肉だんごスープ）
・ライス
・おしんこ
付きです
※18日(水)は、平和通り・駅前の両店とも
お休みさせていただきます
中国料理　盧山
平・二町目（平和通り）　☎23—3321～2
平・駅前店（マルサビル3階）☎23—0632

公庫融資付き住宅を〝予約〟してみませんか
積立分譲住宅の積立者募集　10月16日(月)～10月24日(火)
申し込み資格
（1）日本国籍を有し、自ら居住するため住宅を必要とする方。
（2）積立分譲の方法によらなければ住宅を取得することができない方。
（3）積立金および残代金の支払いが確実にでき、かつ積立契約に際し適当な連帯保証人をたてられる方。
（4）引き渡し後すみやかに入居し、同居家族のある方。

募集団地	戸数	受付場所	譲渡予定価額	公庫融資予定額	積立目標額	積立利息相当額
白米（いわき市）	戸 20	いわき市住宅営繕課 〃 勿来支所経済土木課 〃 磐城支所経済土木課	千円 10,970	千円 5,200	千円 5,650	千円 120
牛越第2（原町市）	38	原町市土木課	10,500	5,200	5,190	110

※上記の目標額は、白米団地で土地310㎡程度、建物78㎡程度。牛越第2団地で土地290㎡程度、建物78㎡程度の場合を仮定し、一応の共通目標額とします。
積立期間は1年で53年11月、54年4月、54年9月の3回積み立てです
建物引き渡し予定は54年12月ごろです
積立金は借り入れ先の融資の確実なものに限り、積立金の2分ノ1まで借入金で充当できます
申込書を含む募集要項は一部200円で受付場所に用意してあります
福島県住宅供給公社
〒960 福島市荒町6番6号　電話(0245)21—5520(代)

いわき昆布めん本舗
老舗　手打ち　新扇屋そば店
平・大町（大東相互銀行ウラ）電74—三三九二

一水会 足立さんを会員に推挙

見事入選21回果たす

〝良心的な絵〟信条に29年

五十余年前の旧制中学のとき、神奈川県美展に出品し、二年連続で特選を受賞して以来、人物画を中心に油絵を描き続けてきたいわき市勿来町の画家がこのほど、国内屈指の洋画団体「一水会」の会員に推挙された。市内では初めてで、「今後も良心的な絵を描いて行きたい」と話している。

このひとは同町白米酒井原五、足立良雄さん(ゼ)。足立さんは九月二十四日から今月十五日まで、東京・上野の都立美術館を会場に開かれている第四十回一水会美術展で二十一回目の入選を果たすと同時に、同会の会員に推挙された。

同会は昭和十一年、安井曽太郎や有島生馬、石井伯亨ら旧二科会員が組織、高雅な芸術を目指す日本でも屈指の芸術家グループで、二十年前には陶芸部も設けられたが、会員になるまでには二十回以上入選しなければならないなど、厳しい基準がある。現在、県内の会員は足立さんのほかわずか四人。

足立さんは横浜生まれ。十四、五歳の旧制中学四、五年のとき、神奈川県美展に二年連続で特選を受賞したのをきっかけに、絵の道に進むことを決めた。その後、横浜市内の川端洋画学校で学び、卒業後はニューヨークに本拠地をおくデザイン研究所の横浜支社でデザインを勉強した。

しかし、間もなく第二次大戦に入ったため、二本松市に疎開。戦時中は「絵を描くと非国民と言われ本当につらかった」が、戦後の昭和二十三年、第一回福島県美展に出品、知事賞を受賞した。その後は県展の運営委員、県美協の常任幹事を歴任。「一水会」へは二十九年前、三十八歳のときに初出品で初入選を果たした。

足立さんは十五年前、同町に移り住み、植田中などで絵と英語を教える一方、油絵を描き続けてきた。作風は写実主義で、ルネッサンス時代の古典的なものをもとにしているオーソドックスな作品が多く、静物や風景も描くが、人物が圧倒的に多い。これまで一水会に出品した二十一回のうちでも人物が十四点、静物三点などとなっている。

今回の入選、推挙は先月二十七日、風景デッサンのため、みつ子夫人(ゼ)と出かけていた南紀州で知ったもので、同日、会場での表彰式に臨んだ。これまで三年に一度、植田町で個展を開いているが、今年も来月中ごろ約三十点を集めて開催、来春は自分の好きな作品をそろえて平で開く予定。

足立さんの話＝努力したことが認められてうれしい。今後もうまいと言われる作品より、これまで通り良心的な絵を描き続けて行きたい。

小名浜高校同窓会総会　小名浜高校同窓会（川村義三郎会長）

【入選、推挙に喜びながら今日も描く足立さん】

中央署が防犯診断

「お宅のカギは」「自転車は」

「戸締まりは…」など指導にあたる中央署員

○…〝おかあさん、おうちのカギはだいじょうぶ?〟〝カギかける手間を惜しむな一、二秒〟をスローガンに「秋の全国防犯運動」が十一日スタートしたが、いわき中央署は連日管内の各家庭をパトロール、防犯診断を実施している。

○…この診断では同署が独自に作成した防犯カードを手渡しながら、①戸締まり②自転車のカギと防犯登録③車のドアロックなどの点検を呼びかけ、不在家庭には診断の結果をその都度カードに記入、ポストなどに投げ入れ、指導にあたっている。

○…十二日は午前十時から、鈴木三郎同署防犯課長が陣頭指揮をとり、内郷高坂団地で〝ローラー作戦〟を行った。同団地を一軒ずつ訪れ、「戸締まりは大丈夫ですか」「自転車にカギは?」など指導にあたると、留守番のママさんたちも「ごくろうさま」。同運動は二十日まで。

毎週木曜 市で納税相談を開設

余分に納税していませんか

いわき市は今月五日から、「節税」にポイントを置いた税務相談を始めた。所得税や市・県民税の申告手続き、計算の仕方など、税理士が税金般についての相談を受け付け、税法の範囲内で許される節税を指導する。

これまでは毎月第四木曜日の一回、仙台国税局税務相談室郡山分室に依頼し、遺産相続に伴う贈与税の問題などを中心に相談を受け付けてきたが、十月から毎週木曜日を「税の相談日」とし、納税者の立場に立って納めなくともすむ税金は納めないようにアドバイスする。

アドバイザーは東北税理士会県支部いわき部会（赤塚信一会長）

沖500㍍にサケ密漁防止標識

夏井川・鮫川　夜はランプを点滅

県水産事務所は十三日、夏井川と鮫川の河口約五百㍍の地点に禁漁区域を明示する標識を設置した。

河川のサケ漁を迎え、密漁を防ごうと、県は予算百五十万円を計上、県内の十一河川に一基ずつ設置するもので、その二基が両河口に設置された。

設置作業は、同事務所所属の漁業取締船「あづま」で、午前九時に小名浜を出港、両河口に設置した。この標識は灯高一㍍、夜間はランプが点滅し、約二㌔離れても見える。これまでは沿岸化、放流したサケの稚魚が海に出て成魚となり、回帰途中に沿岸や河口付近で密漁されることが多かっただけに、これで密漁も防止できると、関係者は喜んでいる。

勿来地区で防犯診断

いわき南署と南地区防犯協会連合会は十四日午後七時から防犯診断パトロールを行い、十八日までに植田、勿来地区の自転車置き場の点検指導も行う。

港まつり の映写会

いわき港まつり実行委員会は十六日午後五時半から、いわき市小名浜字上明神町、自性院の客殿で〝天狗おどり・花火大会〟の8ミリ映画の映写会を開く。会費千円。

このフィルムは自性院住職の里崎智雲さんが撮影したもので、同氏の好意により一般、関係者に公開、反省資料にするもの。

毎週木曜 夜間相談

親会

県民相談室で相談を受け付けるが、遠隔地のひとは電話（22－1111＝内線2104）でもOK。PR不足のため、相談開始日の五日は一件、十二日は相談なしと、開店休業の状態だった。

毎週木曜日（第四木曜は従来通り国税局が担当）の午前十時から午後三時まで、本庁・市民相談室で相談を受け付けるが、遠隔地のひとは電話（22－1111＝内線2104）でもOK。PR不足のため、相談開始日の五日は一件、十二日は相談なしと、開店休業の状態だった。

閑話休題

くらし随筆

横島　鈴治

人それぞれ、自分の趣味というものを持っているものですが、この趣味の時間ほど短く感じるものはありません。何と悔しいことか。しかし煩雑な仕事から解放されて、これにしばし没頭することによって、ストレス解消と明日への活力を養えるならば、人生の生きがいがあるうというものです。

◇

俗にザル碁とかヘボ将棋とか言われますが、私も御多分にもれず「かにも顔負けする様な下手の横好き」でして、私が本当に将棋を楽しむようになったのは、数年前からです。たまたま小名浜に将棋クラブがあるのを知り、参加させて頂いたところ、緒戦にしてはかなり良い成績をおさめたのでこれがやみつきとなり、足繁く通うようになりました。

四十を過ぎてからの道楽は手に負えないとか申しますが、年中仕事に追い回されていても、将棋の時だけはまた格別でして、大抵は自分で暇をつくってしまい、将棋大会などがあるのを聞くと、小名浜に、平に、飛んで出かけて行ったものです。

初め敢闘賞のワンカップなどもらってきては、妻から愚痴などこぼされているのがオチでしたが、最近では小名浜将棋クラブの萩坂先生の手ほどきもあり、勿来将棋愛好会の結成、運営を任されるまでに至りました。勿来地区の将棋好きが、土曜の夜集まって熱戦を繰り広げるわけです。

今はやりのサタデイナイトフィーバー(?)云々。

「碁敵は憎さも増し、又なつかしくもあり」と川柳に詠まれてますが、これは将棋にも通じることです。「棋は対話なり」お互い将棋を通じて、わずかな期間でもより多くの知己を得られればどんなに楽しいことか。多くの棋友を目のあたりにして、いつしか「下手の横好き」から次第に「好きこそものの上手なれ」に変わっていくのを、私は実感として受けとめる。

◇

かつては中原名人も内藤九段にしても、どんな名人だって、初めは初心者に変わりはなかったのだから。

（設計事務所長・植田）

ヘイさん

9364　中島安男

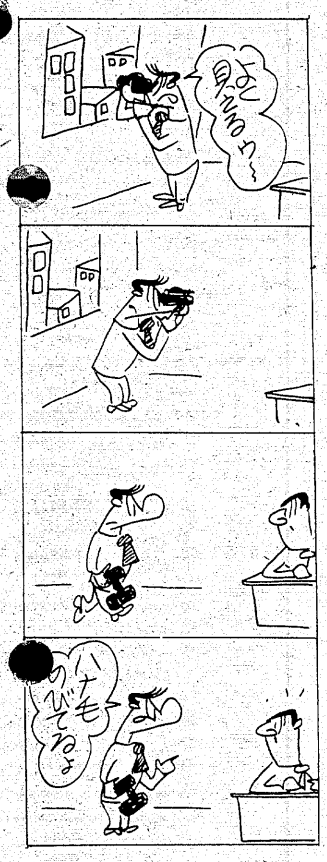

日中友好

祝・日中平和友好条約調印！

中国大物産展 家具掛軸フェア

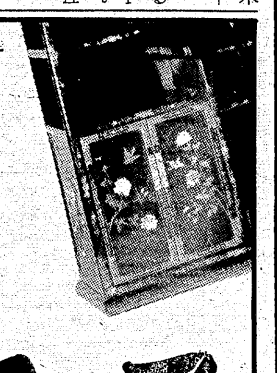

10月14日(土)～16日(月)
平市民会館1階ホール
（いわき市平字三崎74）
☎9144
午前10時～午後6時

小さな民芸品から家具や石刻・漆器・書画まで。制作に数年を費やした高級おおらかな気質と細やかなこころが伝わってくる中国伝統美術工芸品を多数陳列。その他雑貨・食品も特売いたします。楽しくご覧ください。

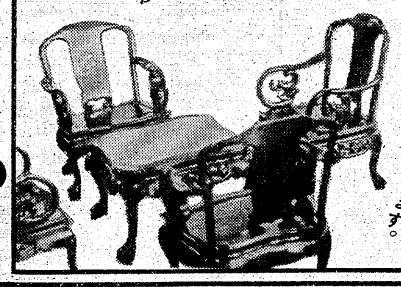

展示品目
唐木家具（座卓・飾棚・衝立ほか）漆家具（屏風・飾棚・陶磁・書庫ほか）古刻・堆朱・七宝・玉製品・木刻・陶磁器・石・筆・墨・硯・紙・漆器・文具・古書画および現代画・掛軸並びに色紙・扇面画・美術工芸品・民芸品・雑貨・食料品・温灸・その他
●即売もいたします。

主催／株式会社 河合
〒277 柏市小青田102
お問い合せ ☎(0471)31－5918

上・中・下三坂小を統廃合

複式授業解消へ

市教委

来春「三阪小」中三坂小校舎で発足

だが下三坂では賛否両論

いわき市は複式授業の上・中・下三坂の三小学校を統廃合、来年四月から現中三坂小を「三阪小」＝仮称＝としてスタートさせるよう準備を進めている。過疎化、バス路線の廃止などが契機となったもので、一部住民からは「部落から教育の場がなくなる」「遠過ぎる」など、反対の声が出ているが、市教委では統廃合を基本方針として、来春開校を目途に住民との話し合いをにつめていく考え。

市教委によると、現在上三坂小には五十三人、中三坂小に六十一人、下三坂小は六十三人の児童がいる。しかし、三校とも児童数が少ないため、上三坂小では二・三年と五・六年が、中三坂小では三・四年と五・六年が、下三坂小では一・三年と四・五年が、一緒に勉強という、いわゆる"複式授業"を余儀なくされ、現在三校とも学級は四クラス。

こうした背景から、地元の住民の間ではしばしば統廃合問題が取り上げられていた。去る五十年、上三坂小学区内では部落の意見を聴くため、全戸を対象として統合問題についてのアンケート調査を実施したところ、八〇％近くが統廃合に賛成したという。

また、昨年は三校のPTAから同問題について市教委に打診があったが、この当時はまだ、地域間士の話がつまっていなかったため、市教委では働きかけようがない、として立ち消え状態になっていた。

その後過疎化が進むにつれてバスの乗客が減る一方で、上三坂～下三坂までのバス路線が廃止されそうになったことなどから、この統廃合問題が再燃、去る七月、地元と市教委の間で第一回目の話し合いが行われた。その後もたびたび市教委では各部落の区長、PTA役員など地元との話し合いを続けてきた結果、ほとんどが「子供達のためにはやむを得ない」として、統廃合に賛意を示した。

だが、一部からは「部落の社会教育の中心となる場がなくなる」「学校をなくすということは過疎化に拍車をかけるようなものだ」といった声が出ているほか、通学距離の問題もあり、統合反対の意見も少数だが強い。

このため、市教委では統合すれば複式授業を解消して正規の教育が出来る、バス通学は五年間は国と市で全額を、その後三年間は半額、さらに三年間は三分の一を市が負担する―などを前提に部落と話し合いを進めており、来年四月の一本化を目途にしている。

この統合問題について上三坂地区の田子四郎区長は、「以前からアンケート調査をするなど部落全体で考えていた。児童数も少なく複式授業を受けている子供達のことを考えれば仕方がない。学校をつぶすのはもったいないが…」と賛成しているが、下三坂の鈴木正次区長は「今のところ部落は賛否両論に分かれており、統合については何とも言えない」と微妙で、現在意見を調整中。

また、県教職員組合いわき支部では、「具体的な今のところ近く学校へ行き、詳しい話を聴いてきたい」と話している。

ところで、「三阪小」となる中三坂小の校舎は、五十二年度に危険校舎として改築され、普通教室四、特別教室二の同地区では唯一の鉄筋コンクリート造り三階建て。なお、この三小学校が統合されればいわき市になって以来、小学校の場合は四十五年四月一日に統合した合戸、永戸、渡戸の永戸小学校に次いで二番目となる。

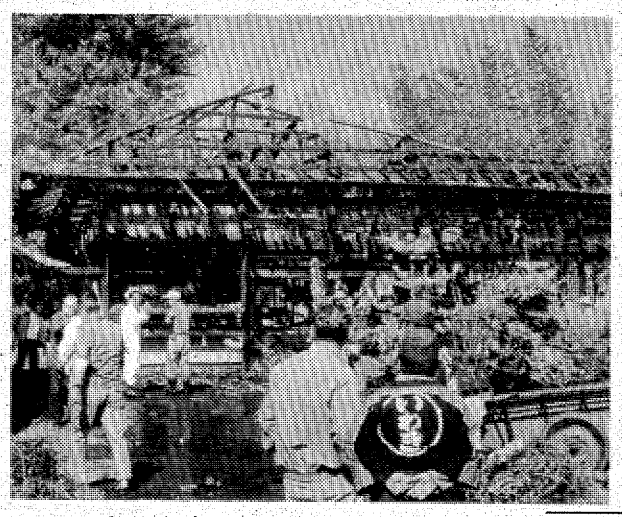

稲刈り、留守宅丸焼け

十四日午前十一時半ごろ、いわき市平菅波字新屋敷三〇、農業斎藤至誠さん(五七)方から出火、木造平屋建ての母屋と軒続きの旧豚小屋一棟合わせて百六十六平方㍍を全焼し、二十分後に消し止めた。

いわき中央署と平消防署で原因を調べているが、出火当時、斎藤さん夫婦と息子の三人は近くの田んぼで稲刈りをしていたため、火事に全く気がつかなかった。両署では母屋西側の台所ではなく、反対東側の居間から火が出ていることから、当時遊んでいた斎藤さんの孫の火遊びの線も含め、居間にストーブなどを置いていなかったかどうかなどを斎藤さんから聴いている。

現場は平菅波地内の県道（甲塚・古墳線）を一㌔ほど南進した農村地帯の一角。発見がかなり遅れたため、出火通報と同時に平署・団から合わせてポンプ車十一台が出動、消火にあたったが、乗用車一台がやっと通れるくらいの道の狭さで、火の回りも早く、アッという間に丸焼けとなった。

【留守の間に丸焼けとなった農家＝平菅波】

排ガス揚水ポンプ中毒と断定

脚穴死傷事故　刑事責任を追及捜査

原因は排水動力ポンプからの一酸化炭素（CO）と判明―去る十日昼前、いわき市小川町上小川地内の東京電力鉄塔建設工事現場の脚穴で、作業していた二人が死亡、三人が重軽症（傷）を負った事故の原因を調べていたいわき中央署は、十三日午前八時から現場検証を行った結果、当時使っていた動力ポンプから排気ガスが多量に発生、送風機を作動させなかったため起きた事故と断定した。同署では今後、現場責任者らの刑事責任を追及する一方、いわき労基署でも関係者の処分を検討している。

中央署では同日、県警捜査一、鑑識課と労基署の応援を得、二日間工事を休んだ状態に保存していた穴の酸素と一酸化炭素濃度を調べたところ、両方とも異常はなかった。このため、調査のポイントは当日使っていた動力ポンプから出たと思われる排気ガスが果たしてどの程度排出されているかに絞られた。

このポンプは一馬力の揚水用で、一時間半ごとに燃料のガソリンを給油しなければならない。事故当時午前八時から同十一時まで三時間作動させていたことから、この日の検証でも同じ条件で午前十時十五分からこのポンプを動かし、穴の中のCO濃度を測定。

あいにく、強風注意報発令下で、雨上がりで暖かく、無風状態だった事故当時の気象とは条件がかなり違っていたが、体内にCOが入った場合の致死量とされる一〇〇〇㍉（空気中に含まれる割合〇・一％）までには達しなかったものの、それでも一〇〇（〇・〇一％）～一二〇㍉（〇・〇一二％）のCOが検出された。

この結果、同署では気象条件の相違はあるにしても、無風状態の当日はかなりの量のCOが出ていたとみており、解剖結果（一酸化炭素中毒死）もこれを裏づけているとして、送風機を使わなかった初歩的なミスが今回の悲惨な事故を引き起こしたと断定した。

今後、同署は事故関係者の職務分担や責任を明らかにし、業務上過失致死傷の疑いで捜査を進める一方、労基署でも換気が不十分な穴の中で排気ガスが発生するガソリンエンジンを使う場合は、送風機を作動させるなどの処置をとる必要があるのにこれを怠ったとして、労働安全衛生法（事業者の講ずべき措置）違反の疑いで現場責任者らを追及する方針。

電線の地下埋設など

電力アドバイザーが提言

東北電力いわき営業所は秋のサービス旬間中の十二日午前十時から同所地下会議室で、新電力アドバイザーの委嘱と新旧アドバイザーの懇談会を行った。

大坂所長から茂木照子さんら新アドバイザー二十人に委嘱状を交付、このあと旧アドバイザーの江尻繁雄さんら二十人と懇談会に移った。

懇談会では「電気施設の耐震度は？」「電気業者への教育指導はどのようにしているか」「電気料金の集金までのシステム」「配電線を地下埋没にできないものか」など数多くの提言、質問があった。

このあと水力発電所を自動操作するいわき制御所を見学、同社岩手支店管内にある日本一の葛根田地熱発電所のテレビを見て閉会した。

またこの日は、午後二時から社員の電話応対について実地研修が行われた。

【新電力アドバイザー】鎌田喜石工門　高秋喜一　山部重一　板倉知恵子　安村董子　安斎武　菅波儀雄　馬目耕一郎　関内敏　下山田薫天　荻野晃男　御代節子　伊藤修子　赤星道子　茂木照子　根本貞男　松崎威　山野辺森秋　酒井貞　金成賢治

平で心配ごと相談　いわき市社会福祉協議会内平心配ごと相談所は十六日午前十時から午後三時まで、同相談所で心配ごと相談を受け付ける。

覚せい剤所持で再逮捕

道交法違反の男

いわき東署は十三日午前十一時四十分、さきに（十一日夜）道交法違反で逮捕したいわき市常磐関船町屋津一〇ノ一一、無職柳田誠（三四）を覚せい剤取締法違反の疑いで再逮捕した。

同署では同日朝、柳田の自宅を捜索した結果、覚せい剤粉末一袋（〇・一㌘）を発見、押収した。

高校生、列車から落ち重傷

デッキでふざけ

十三日午後四時半ごろ、いわき市平原高野地内常磐線四ツ倉～草野間の三谷踏切付近で、仙台発平行き普通列車＝鈴木碩（せき）機関士（五四）＝に乗っていた、下校途中の同市平下神谷字赤沼四六、高岡保満君（一七）＝四倉高二年＝は列車から落ち、救急車で市内の松村総合病院に運ばれたが、頭の骨を折って重傷。

いわき中央署の調べによると、高岡君は学友五、六人とデッキでボクシングのまねをするなどしてふざけていたが、草野駅が近くなって別の学友がデッキのドアを開けたところ、後ずさりしているうち、誤って転落したとみられている。通学列車だったが、客車はそれほど込んでなかった。

走るトラック火事騒ぎ

十三日午後七時四十分すぎ、いわき市小名浜字渚地内の港湾道路で、走行中の神奈川県川崎市高津区久末一四九二ノ二、運転手西方雄二さん(三七)運転の大型トラック荷台から出火、荷台の一部を焦がし二十分後に消し止めた。

いわき東署の調べによると、積んでいたエンジンオイルが破損していたカンから漏れ、荷台の下の加熱したマフラーにたれ、燃え上がったとみられている。

●みよし本店に
甘味茶房
季節の味を大切に…
新栗ぜんざい
小倉しるこ
御膳しるこ
おぞうに
ホットケーキ
小倉ホットケーキ

茶房みよし
平・田町☎23－7119（茶房直通）

電子針合わせ方式
初のリューズレス
《超薄型2針式》水晶時計リクォーツ
吉栄時計メガネ店では17・18・19の3日間社員旅行のため休業させて頂きます

水晶時計検定機完備・水晶時計修理代理店・一級技能士の店
水晶発振電子腕時計
リクォーツ
リコー時計
ヒサダ時計店
いわき市平字鍛冶町1／電㉓8282
吉栄時計メガネ店
いわき市平字三町目10／電㉔4956

読者の声

きょうのことば

調査は慎重に実行は果断に
軽率は失敗のもと十分に熟視しよう
躊躇逡巡（ちゅうちょしゅんじゅん）
しては事は成らない　良しとみたら
機を逸せず勇敢に行動しよう
＝研美院提供＝

農業祭を契機に地場産業振興へ

平　佐藤　源七

県民だより十月一日号を見た。県農業まつりが一面を飾っている。いわき市でも、恒例の産業祭で、これに協賛し、地域の特色を生かした農業を推進する、と広報いわきも報じている。

私は、常磐炭田が斜陽化をたどり始めた時期に、地区代表炭礦の職員に、先進農業国では、廃坑や古い隧道（すいどう）を利用し、自国で消費するキノコの栽培を考えたが、不向きのため、研究の結果、輸出用を栽培し、かん詰め加工をして出荷している。せめて安全な本坑や隧道の利用ができないものか、また地下水を利用し、観賞用熱帯魚の養殖を始めれば、食用としての魚の養殖にもつながるが…と話をしたが、一笑に付されてしまった。

当時は、まさか閉山するとは思っていなかったのでしょうが、また素人のたわごとと、聞く耳を持たなかったのか。廃物の利用は、空きびんや、古袋だけでなく、このように、視野を広くもってもらいたいものと考えている。ついでだが、大企業の冷却排水（温水）を利用して、うなぎの養殖に、しかも半分の期間で市場に出荷できるまでに成功していた事業所もあった。広く、篤見（異見）を聴く雅量があってもよいのではないか、と思う。

戦時中ドイツでは、子供のマンガからヒントを得て、新兵器の誕生をみているし、NHKテレビでは、高級フランス料理の材料となるキノコの輸入先の第一は、日本とも報じている。高冷地と温暖ないわきを結んだはち植えリレーで、シクラメンの観賞用花の栽培に成功している実例もある。

県、市の農業・産業祭は、これら地域産業の、大きな足がかりとなる祭りである。地場産業発展のため、転作の成功例、アイデア栽培方法などを惜しげなく発表し、産業振興へ大きく役立ててほしいものである。

（会社員・66歳）

株式・前場

週末の市況は朝方から個別物色人気根強く、ダウは小反発して始まった。中低位株から買われ、全般には食品、化学が堅調で他機械も高い。薬品では第一薬、塩野義が買い気で始まったものの、引けにかけ利食いに押されて大幅に値を消すものが多かった。オイル、トキゴ、プレスなど自動車部品はジリ高。東京製鉄、愛知鋼など現物鉄工株も高い。食品では丸大ハム、林兼産などが買われたが、名糖産、グリコなどは安い。弱電は小反発したが、ダイセル、トピー、スピンドルなどはジリ高だった。

主な高い銘柄は林兼産業十六円、ダイセル二十一円、塩野義十五円、クラリオン三十円、日証金二十円。

主な安い銘柄は名糖産業四十円、関東化工十六円、久光薬五十円、科研化学百三十円、中外十二円。

（地元銘柄）呉羽化学七百二十五円、岡理ゴム四百五十円、白煉瓦二百八十九円、日化成百十八円、常陽BK二百五十五円。

ダウは十三円三十七銭高の五千七百五十一円二十八銭。前場出来高二億四千万株。

（平・水戸証券調べ）

会と催し

※15日―

【平市民会館】▽中国美術工芸展示会、紳士服展示会（9時）▽睦バレエ発表会（14時）

【勿来市民会館】▽ヤマハ月販楽器展示（9時）▽石眞展示会（10時）

【磐城市民会館】▽植木展示会（9時）

【常磐市民会館】▽フェンサーコンサート（8時）

【ことぶき会館・いわき民報ビル】▽開成学習研究所講習会（9時30分）

【しゃくなげ会館】▽田中カメラ・8ミリカメラ発表会（10時）▽平カトリック教会創立30周年記念祝賀会（11時）

【草野美術ホール】▽江尻純一展（10時）

【いわき産業会館】▽陽光堂掛け軸・油絵展示即売会、ホリケン呉服展示即売会（9時）

※16日―

【平市民会館】▽中国美術工芸展示会（9時）▽ダスキン研修会（10時）▽磐城女子高演劇鑑賞会、農業委員会会議（13時）▽平FG合唱団練習（19時）

【磐城市民会館】▽磐城地区敬老会（9時）▽音楽練習（18時）

【常磐公民館】▽おかあさんの勉強室（9時30分）▽民謡サークル（13時）

【常磐市民会館】▽湯本高コーラス練習（15時30分）

【ことぶき会館・いわき民報ビル】▽日本タッパーウエア講習会（10時）

【いわき産業会館】▽陽光堂掛け軸・油絵展示即売会（9時）▽商工業振興協会仙台支部（10時）▽いわき商工会議所会議（13時）

【文化センター】▽月曜コール、全電通平分会学習会、メナード化粧品職員研修会、三曲連盟会議（9時）▽日本民踊協会例会、平ダンス研究会例会、リコーダーアンサンブル例会、サークルニイ・エム例会、月曜サークル鎌城会例会、淡交会学習会、地域問題研究会、平西部連合青年会会議、華悦会例会（13時）

市況

魚類

十四日朝の小名浜港はサバが豊漁。釣りガツオも出回った。

野菜

▼大根八〇―一〇▼ニンジン二〇〇―五〇▼ゴボウ二五〇―一〇〇▼白菜四五―二〇▼キャベツ一三〇―二〇▼ネギ二〇〇―四〇▼レタス二〇〇―一〇〇▼キュウリ二三〇―五〇▼トマト三〇〇―五〇▼インゲン五〇〇―五〇▼カンショ二六〇―三〇▼バレイショ一〇〇―一〇▼サトイモ三八〇―七〇▼玉ネギ一一〇―三〇▼モヤシ八〇―三八▼ニンニク八〇〇―二八〇▼玉子二五九―二四六（以上㌔）▼カブ八〇―一〇▼菜類一五―一▼ホウレン草二五―二▼春菊四〇―一〇▼ニラ三〇―二▼枝豆一〇〇―五〇（以上束）▼ピーマン六〇―二〇▼生シイタケ一〇〇―三〇（以上袋）▼カリフラワー一〇〇―五〇（コ）

果物

▼ミカン四三―一〇〇▼グレープフルーツ四一―二▼レモン三八二―一六七▼リンゴ四五〇―八三▼ナシ三〇〇―四〇▼カキ四七―一〇〇▼クリ三五〇▼バナナ一三五―五八▼パイナップル一四〇―一〇〇▼ブドウ七五〇―二五〇（以上㌔）

（市中央卸売市場調べ）

※お断り＝映画案内は3面に。

あすの運勢

小川　石洲

十月十五日（日・仏滅）

【1月生】順調さに甘えれば結果マイナス、堅実に進め

【2月生】運気にムラがあり思うようならぬ、あせるな

【3月生】過ぎたことにこだわるな、心機一転して有利

【4月生】飛躍するチャンスがある、じっくり転機待て

【5月生】直面することに全力を尽くせ、消極的は禁可

【6月生】心身ともにやや疲労ぎみ、今は控えめが安全

【7月生】甘い誘いに心が動きやすい、欲ばりつつしめ

【8月生】口はわざわいのもとという、言葉づかい注意

【9月生】あれこれと悩む傾向がある、くよくよするな

【10月生】周囲の動きに従いスムーズ、独走すれば自滅

【11月生】過ぎたことにくよくよする、心機一転せよ

【12月生】多少不満あっても感情に走るな、冷静さ必要

◇十月十六日（月・大安）◇

【1月生】先走れば結果マイナス、慎重に転機をつかめ

【2月生】思いがけぬことに直面する、冷静に対処せよ

【3月生】待てば海路の日和がある、じっくり取り組め

【4月生】チームワークが大切な時、周囲と協調し有利

【5月生】波が高くて難航する暗示、辛抱し努力続けよ

【6月生】運気は低調で思うようならぬ、控えめが安全

【7月生】我を張れば敵をつくる、協調して成果あがる

【8月生】情勢は不安定でとまどいがち、用心しかれ

【9月生】目先に走れば一ンチを招く、冷静さが大切

【10月生】時間が遅く進みあせり気味、くよくよするな

【11月生】小さなことからトラブル起こす、環境変えよ

【12月生】身辺に悩みを生じる暗示、今は静観が必要だ

いわき民報案内広告

●1ダン4行……2,400円（前納扱いです）
●同一広告5回以上掲載は1割引き
■お申し込み・お問い合わせは本社営業局広告部
☎㉓1666代／小名浜支社／常磐・勿来支局へ
または　いわきPRセンター（☎㉓0690）／アド・プラン（☎㉓3154）

家屋

アパート▽六畳、六畳、三畳ガスぶろトイレ付き▽場所＝平字長橋町福陽いすずうらみだい荘▽連絡先＝電㉔二六九四

アパート▽六畳一間▽都市ガス▽水洗トイレ目照良好▽場所＝平・田町二四ノ六『山一荘』▽連絡＝電㉔四七六四

貸家　二戸建▽八畳八畳六畳三畳▽台所四畳▽トイレふろ付▽場所＝平柳町（平二小近く）▽賃二万▽連絡先＝電㉓六二五四

貸家　一戸建▽六畳六畳▽台所バス水洗トイレ付▽場所＝郷ケ丘二丁目▽電㉒五四三一内二六四・夜㉔七八二八（半沢）

新築　貸家一戸建て▽六畳六畳四畳半▽バス水洗トイレ物置き付▽駐車可▽日照良▽内郷御台境町▽電㉖二〇一五

アパート▽六畳、四畳半、台所六畳▽バス水洗トイレ、ガレージ付▽場所＝平谷川瀬・菱川橋近▽連絡＝電㉔二二五二

貸店　舗事務所向▽南白土県道面▽磐越近ホワイトビル1F14坪2F14坪▽賃7万▽協力金3月▽駐車場付き▽連絡先電㉔五八六四

貸事　務所▽平駅徒歩5分▽1F8坪2F17坪各1室▽駐車場付▽場所＝NHK真環境抜群▽面談▽連絡昼夜電㉔五八六四

アパート▽六畳、四畳半▽台所所四畳半、バス、水洗トイレ付き▽場所＝明治団地▽連絡先＝電㉔六九七一

募集

アパート▽六畳四畳半食堂所四畳半台所バス水洗トイレ駐車可▽場所＝小名浜岡小名▽連絡電（〇一）四六六〇③九四四一

運転　者募集▽大型・普通各若干名▽経験者優遇委細面談▽久之浜町宇中浜九『久之浜運送有限会社』電久之浜局二一五五

運転　者急募▽地区配送▽20～25歳位の方▽履歴書持参委細面談▽平・下の町『株式会社錦芝』電㉓二二八八

電工　見習も可（男子）16～50歳日給四千～八千円▽保険完備▽履歴書持参委細面談▽小名浜字定西・大興電気電㉔三四六〇

女性　アルバイト求む▽健康で明るい方▽交通費全額支給▽委細面談▽喫茶「左伊本」平鹿島街道高専前▽電㉓二九九五

准看　護婦急募▽午前8時半～午後5時半まで▽年齢不問▽外来のみ残業なし▽手摘『坂本医院』電㉑六〇五六

運転　手募集▽大型二名▽普通一名▽年齢18～30歳くらいまで▽小名浜岡小名・丸宏商店・電㉔七四七一

きもの　の接客販売▽女子社員和裁に心得ある方▽経験者優遇35歳迄▽委細面談▽平・一町目　北川呉服店　電㉔九三三一

事務　員女子18歳～25歳社保完▽月給8万5千～10万▽午前10時～午後6時五町目勤務▽㉑2652　株式会社　商人

アルバイト　▽時給六〇〇円▽飲食店▽男子18歳以上▽平・植田勤務▽午後6時～11時▽㉑2652　株式会社　商人

急募

◆ウエートレス　若干名
委細面談
純喫茶ハイマート
いわき市四倉町上仁井田字雁又8の3（国道6号線沿）
TEL・32―7921

急募

■お勝手女中さん
・年齢60歳まで・住み込みまたはパートも可・旧平市内居住の方に限る・委細面談
金田旅館
平駅前　電22―2311

スナック　華屋木　平・田町　☎㉒一九三一

住宅建築のご相談は
住宅コンサルタント
建築　設計　施工
鈴広建設
いわき市平字六人町一一　電㉑二五四五代

平の夜を代表するキャバレーメトロが……
あなたを求めています
●ホステス定員50名／契約金・バンス制あり
◆サービスタイム（6時～8時）
◆1セット¥900◆追加ビール¥500（ラストまで）その他テーブル料、サービス料は一切いただきません
◆ゴールデンタイム（8時すぎ）
オール¥700制
平駅前大通り　地下事務室　電㉒0455
企画室　電㉒2748
キャバレーメトロ　㈱銀河チェーン

街道名物
ジャンボラーメン
成る沢
鹿島街道（中央市場前）　☎58―3379

急募

調理見習い配送員　若干名
／年齢50歳まで／普通免許ある方／給与当社規定により優遇／各種保険完備
株式会社緑屋肉店
平字一町目　電23―0185

急募

◆男子営業社員　若干名
☆年齢＝25歳～35歳まで
☆普通免許所有者に限る
☆委細面談
日用品・雑貨卸
さかいや本店
平下神谷石淵　☎34―5433

結納・新築祝・節句
七五三・法事
■ご予約は2～3日前にお願いします
源次出前センター☎23―0307

募集

女子従業員　若干名
■勤務時間　午前8時～
■委細面談
コーヒーショップボガ
常磐湯本町天王崎一番街
TEL・44―5050

パブ　従業員▽18～25歳の女子二名▽アルバイト歓迎▽電㉑一六四〇▽夜㉓九六〇七白銀町▽レディスパブ・ダンディ

連日大盛況!!
企業拡張の為大募集
■男子営業幹部
●妻帯者給与235,000円
●独身者給与195,000円
●年齢18歳～30歳迄
●面接時間毎日正午～午後6時迄
■保母さん
●給与8万～10万円
●面接時間毎日正午～午後6時迄
●勤務地　平
●精勤手当その他有
■呉服、貴金属男女社員募集
●経験者特に優遇●年齢25歳～50歳迄
●給与　委細面談の上決定
●面接時間午前10時～午後5時迄
サービスグループ　勝川企業　株式会社
いわき市平字紺屋町一一　☎（〇一四六）㉔2324（代）

花の森
〝くらしにうるおいを〟
いわき市平字大町三一（六号国道沿い）
電㉔八〇一七　㉑四一八七（ほんちょいはな）　㉑二四四三（夜間）

免許番号福島県知事（2）557
株式会社昭南通商
TEL・（54）7525（代）
いわき市小名浜字定西26―2
高級建売住宅分譲受け付け中！
◇好間町下好間字渋井地内（小谷作入口バス停徒歩1分）
A棟・土地209.8平方㍍（63.4坪）　建物77.5平方㍍（23.5坪）　価格1,275万円
B棟・土地198.9平方㍍（60.1坪）　建物81.6平方㍍（24.7坪）　価格1,278万円
◇内郷御台境町御台地内（五反田バス停徒歩3分）
B棟・土地212.2平方㍍（64.3坪）　建物83.4平方㍍（25.3坪）　価格1,269万円
※いずれも現在建築工事中です　現場へお越しのうえじっくりご覧下さい

免許番号福島県知事（1）第1173号
建設業県知事（特―52号）第2825号
東北土地開発株式会社
いわき支店　平・白銀町
☎23　1188・1189・2677

売地	平下神谷　6号・旧道中間 736平方㍍（222坪） 3.3平方㍍　6万 住宅地将来性有	仲介
売地	鹿島台分譲地　即建可 206平方㍍（62坪） 3.3平方㍍　5.5万 他に3区画あり	仲介
売地	小名浜島　工専地域 590平方㍍（178坪） 3.3平方㍍　6.2万 工場・倉庫最適	仲介