夕刊
いわき民報
郵便番号　970
いわき市平字田町63－7
いわき民報社
振替口座（郡山）4028
本社　0246-㉓1666
小名浜支社　0246㉒3560
常磐支局　0246㊷2380
勿来支局　02466②2903

ワイン・ショップ
大喜多や
平・材木町☎㉓3722

松くい虫撲滅戦

ヘリ防除区域外で猛威

伐倒焼却の荒療治も

県、民有林で薬剤散布

松を食害して枯らす松くい虫の被害木が続出しており、県は対策に乗り出した。松くい虫は国の森林病害虫に指定され、この夏、ヘリコプターによる大掛かりな駆除作戦を展開して成果を収めたが、こんどは駆除対象外となった平たん部の民有林を中心に猛威をふるい、これ以上放置しておくと"市の木"クロマツは次々に枯死する心配も出ている。このため薬剤散布と並行して、被害のひどい立ち木については伐倒し枝などを焼却することにした。

市の木クロマツ危うし

いわき市内で松くい虫の被害木が確認されたのは、さる五十一年六月。常磐湯本町傾城の6号国道沿いの民有林の松からだった。ここのため県いわき林業事務所は直ちに薬剤散布で駆除する一方、被害木の実態調査を行ったところ、勿来関の松林、新舞子海岸の防潮林の松など部分的ではあるが市内全域にわたっていることがわかり、昨年からヘリコプターによる空中薬剤散布を実施している。今年も六、七月に二回にわたり延べ面積四百四十二㌶について実施した。その後、実施面積の追跡調査を行ったところ、全く発生は見られなかった。

ところが、常磐湯本、磐城などヘリ防除区域外の民有林の松が、最近になって枯れ始めているのが確認された。調査した結果、松くい虫に食害されていたが、枯死現象は小川、遠野、四倉など平たん部を中心に部分的とはいえ、広範囲に及んでいる。これまでに確認した松くい虫の被害木は約八百本。放置しておくときらに広がる心配も出ており、同事務所は駆除対策に乗り出すことになった。

11月から初の代行駆除へ

所有者の承諾作業急ぐ

ところが松くい虫の被害木はほとんどが民有林。これまでは市や県民の要請、陳情を受けてから県が駆除を開始するのが防除のパターンだったが、今回は森林所有者の協力を求め、合意を取りつけた上で、同事務所が初の"代行駆除"を行うことにし、その承諾作業を急ぐことにした。

承諾が得られ次第作業に取り掛かるとしているが、計画では十一月初めから二カ月間にわたり、被害木の薬剤散布と、すでに枯死した立ち木については伐倒して枝条を焼却処分する。

松くい虫は、松の小枝を食物としてかじり、その傷口から松くい虫に寄生している「マツノザイセンチュウ」という一㎜たらずの材線虫が木の中に侵入、松の樹脂道などの細胞を破壊して枯らしてしまう。松が枯れるまでの期間は一～二カ月。

シュンの味覚、食用菊の摘花は今が最盛期

けさ川前で零度を記録

○…十八日朝の最低気温は川前支所でジャスト零度。二、三日前から霜が降り、今秋の最低を記録した。小名浜でも五・四度と平年より五・四度低く、十一月中旬の冷気。

○…正に秋たけなわ。日本酒のうまい昨今、酒のさかなはシュンの菊の酢のものに限る。黄色い食用菊をきっとゆがき、三杯酢でいただく。あの甘酢っぱいほろ苦さ、菊の残り香。ほどよく日本酒に合って、つい一合が二合となる。

○…食用菊の出荷は今が最盛期。栽培、収穫に手間がかかって敬遠され、栽培面積の減っていくのが、上戸には気がかり。

見直されてきた養蚕

繭価上昇などが魅力

繭価の大幅アップ、制度資金の増ワクなどが背景となって養蚕経営が改めて見直されてきている。こうしたことからいわき市内では今年は十六農家が、県の制度資金などを活用し、桑園造成を行う。

桑園造成を行うのは、三和、田人など山間部の四地区で参加農家は十六戸。桑園の延べ面積約十二㌶。十八日ごろから予定している晩々秋蚕の繭出荷後、直ちに工事に取り掛かる。

造成地は葉タバコ畑の転換と雑木林の開墾で、工事終了と同時に桑（品種、改良ネズミ返し）を植え付け、翌年の晩秋蚕から給桑する計画。

一日誕生赤ちゃんに記念品

常磐郵便局で受け付け

常磐郵便局は簡易保険創業（大正五年）の十月一日を記念して、十月一日生まれの赤ちゃんに記念品を贈ることにし、届け出を受け付けている。

同局は豊かな保障のある暮らしづくりをメーンテーマに簡易保険の月活動をしているが、一日生まれの赤ちゃんには手形を押した色紙を記念に贈る。

いわき抄

▼…木安定な世相の中で生きるには心のよりどころが大切である。偉大な人物ならいざしらず、多くの庶民はなにを信じ、なにを求めて生きて行くのか、心のやすまることの少ない現代人には、精神安定剤を服用するだけでは、一時しのぎの処置にすぎぬということになる。それだけに宗教の果たす役割は大きいわけだ。近ごろ市内のお寺さんが、仏の教えを広めるためにいろいろな催しを積極的に行っているが、特に若い僧侶が中心になって推進しているのは大変力強いことである。

▼…お寺さんが社会教育の場で、もっと活動できる環境にあるのに、戦後の混乱期の中でそれを放棄したように見えたのが心細かった。それが近年になってやっと、本来の姿に戻ろうという空気が濃厚になって来た。いわゆる"復元力"が働いて来たのである。そうした仏教界の動きと共に、寺院の中には昔の行事を復活させようという意欲が出はじめているし、関係者も忘れ去ったものを取り戻すかのように、積極的に協力するようになった。例えば平の長源寺のあさがゆ会も今月で五十回目を迎えたが、これなどもその動きの一つと見ることができる。キキンの際にお寺さんがかゆを庶民に恵んだ古事にならったものである。こうした催しが市内の各地で盛んに行われるようになったというのも、真理の探究を願う心の芽ばえと見て良いのではないか。

あさひが丘学園運動会　いわき市小名浜下神白字草木屋五、あさひが丘学園は二十二日午前十時二十分から秋季大運動会を開く。雨のときは順延。

信頼できる
メガネの専門店
福島県眼科医会
推奨店
メガネの松本
いわき市平字二町目　電㉔3851

サン・アートは知識集約型（店舗設計・商業デザイン）の会社です
お店のクリエーター募集
昭和39年8月：佐藤商業デザイン研究所を平・田町に創業
昭和48年8月：有限会社サン・アートを創立
昭和49年11月：建設業を福島県知事より認可
昭和50年8月：社員持株制度を実施
昭和52年8月：ノブ設計を併設　二級建築士事務所
昭和53年1月：資本金七百万円に増資
主な業務と取引先
店舗設計・監理・施工　商業ビルのプランニング
店内ディスプレー・グラフィックデザイン・コマーシャルフォト
平ステーションビル・資生堂平販社・大光電機・ロイヤル工芸
インテリア設計施工・商業デザイン
有限会社サン・アート
福島県いわき市平南町21—2/3—SUNビル7F☎22—4711(代)
●設計士：2名（男女不問）来春　大卒・短大卒
●事務員：1名（女子のみ）来春　高卒・平市内在住に限る
●締め切り：11月30日まで
次の書類を当社宛に送付
りれき書（写真付）成績表
●採用試験：12月20日
●詳しくは電話で江尻までに
平駅から5分ネモト3—SUNビル7階
☎22－4711（代表）
いわき市平字南町21—3

期待の水野が4位

重量挙げの安井も

長野国体

第三十三回国民体育大会秋季大会は十五日開会、長野県下の三十市町村で熱戦が繰り広げられている。大会三日目の十七日も陸上競技など二十六種目が行われた。

主会場の松本陸上競技場で開かれている陸上競技では、少年男子百十㍍ハードル決勝に水野増彦選手（平工）が登場。前日の予選、準決勝では14秒75の好タイムをマークして一位で通過、注目されたが、最初のハードルを倒してつまずき、後半追い上げたものの15秒09で四位に終わった。

このほかでは重量挙げ・少年67・5㌔級の安井浩二選手（平工）が225㌔で四位に入賞した。

なお、先の全国大会でベスト8に進出した磐農も一回戦不戦勝のあと、二回戦で鹿児島商と対戦したが、3—0とリードした四回、エース・蛭田の突然の乱れから4点を奪われ、4—3で惜敗した。

いわき関係の成績は次の通り。

【陸上】◇少年男子▽百十㍍ハードル④水野増彦（平工）15秒09▽三塁打＝根本（磐）▽二塁打＝永田（鹿）

【重量挙げ】◇成年▽60㌔級⑦堀江一到（日体大）245㌔◇少年▽67・5㌔級④安井浩二（平工）225㌔

【軟式野球】▽二回戦

鹿児島商	000	400	000	4
磐	102	000	000	3

（鹿）木村—下川
（磐）蛭田浩、堀江—及川
▽本塁打＝本田（鹿）

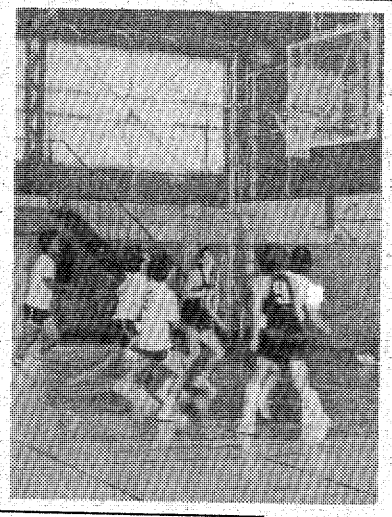

男子は磐陽クラブが2連勝

市民バスケット

第十回市民種目別体育大会バスケットボール競技は十五日、福島高専体育館に一般男女、壮年男子の各部に十二チームが参加して開かれた。この結果、一般男子で磐陽クラブが二連勝を飾ったほか、同女子・さつき、壮年男子・鳳倶楽部がそれぞれ優勝した。

成績は次の通り。

【一般】◇男子▽準決勝
中塩クラブ 41—26 磐農OB
磐陽クラブ 54—33さはこクラブ
▽決勝
磐陽クラブ 41—24 中塩クラブ

【市民種目別大会・バスケットボール競技】

◇女子▽決勝
さつき 22—14 しゃくなげ

【壮年】◇男子▽決勝
鳳倶楽部 34—32呉羽化学OB

壮年シングルスは木村さん

市民テニス

第十一回市民種目別体育大会・庭球競技（市教委、市体協共催）市教委・市体協共催）が十五日、市営庭球場で開かれた。

同大会は、一般、壮年、ジュニアに分かれ、合わせて六種目に日ごろの練習成果を競い合った。

試合結果は次の通り。

【一般】◇男子ダブルス▽準決勝
会田・中村 6—3美濃屋・菅野（植田）（労災ク）
下清水・工藤 6—2 高島・関（新日化）（労災ク）
▽決勝
会田・中村 7—6下清水・工藤
◇女子ダブルス▽準決勝
松岡・高橋 7—5吉村・大和田（レディース）（レディース）
松井・西木 6—3 小野・浜松（レディース）（労災ク）
▽決勝
松井・西木 6—4 松岡・高橋

【壮年】◇ダブルス▽決勝
北田・秋山 6—2 久野・津山（日本化・労災ク）（教員・呉羽）
◇シングルス▽決勝
木村 6—2 前田（日本化）（日本化）

【ジュニア】◇男子ダブルス▽準決勝
加藤・木村 6—4 土井・長谷川（湯本）（磐城）
吉田・蛭田 6—2 服部・館（湯本）（湯本）
▽決勝
吉田・蛭田 6—1 加藤・木村
◇女子ダブルス▽準決勝
伊藤・山城 7—6 渡辺・川村（湯本）（中塩）
佐藤・助川 6—3 佐川・緑川（中塩）（桜丘）
▽決勝
佐藤・助川 6—3 伊藤・山城

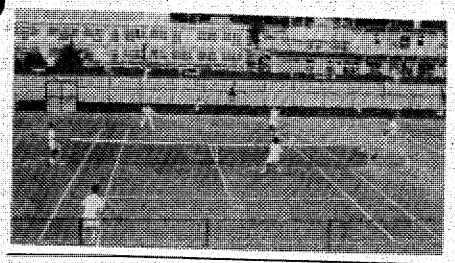

【熱戦を展開した市民テニス】

防犯柔剣道大会の成績

小名浜

第二十回防犯少年柔・剣道大会は十五日、小名浜水産高校体育館で行われた。

大会には柔道に六十一人、剣道に百十九人の小・中・高校生が出場して熱戦を繰り広げた。

女剣士が気合をかける隣で小学校低学年の"豆三四郎"が技をかけ合い、見守る父兄は敵味方の別なく拍手を送っていた。

結果は次の通り。

【柔道】▼小学生①阿部仁②北村哲也③馬目将八④三田日出美⑤平井克典▼中学一年生団体①江名②小名浜二▼同個人①和田勝之（小名浜二）②菱川雅樹（同）③渡辺浩道（江名）志賀尚文（同）▼同二年団体①小名浜二②江名▼同個人①半場明裕（小名浜二）②佐藤伸広（同）③比佐いづる（同）菅野達也（江名）▼高校団体①小名浜②小名浜水B③同A▼同個人①斎藤一浩（水産）②二宮清等（小名浜）③志賀清（同）和田弘幸（同）

【剣道】▼小学校低学年団体①泉②小名浜二③江名▼同個人①古谷昌美（小名浜二）②斎藤哲治（小名浜一）③吉田栄作（泉）吉田浩（同）▼同高学年団体①江名A②泉A③小名浜一▼同個人①田村健次郎（江名）②吉田克久（同）③古谷勝一（小名浜二）遠藤正紀（泉）▼小学校女子個人①木田則子（泉）②志賀美紀（永崎）③小野由紀江（東）▼中学校団体①泉A②小名浜二②小名浜一▼同個人①菱谷守（泉）②井沢義雄（小名浜一）③星雅俊（小名浜二）③三戸久司（泉）▼同女子団体①江名②小名浜二▼同個人①吉田幸子（江名）②野口恵美（小名浜二）③木村優子（同）

チリも積もって122万円超える

平三小「貯蓄の日」一円玉貯金

きのう十七日は「貯蓄の日」。平三小（大谷健校長）のすずかけこども信用金庫は、昨年の「貯蓄の日」いらい続けていた「一円玉に日の目を当てる運動」の決算として、金児童が持ち寄った硬貨の計算を行った。

千二百八十二児童が持ち寄った硬貨は山を築き、親金庫の平信用金庫（坂本昌蔵理事長）から矢吹三郎本店長ら十五人の職員が山に挑んだが、計算完了まで朝十時から夕方六時までかかった。

一円玉の中には五円玉、十円玉も混じっており、これを選り分けるのがまた大仕事。しめて百二十二万九千円に達し、貯蓄の日を記念しての一円玉を大切にする運動は今年もまた好成績をおさめ、各人の口座に預金された。

ナイルが優勝

内郷野球選手権

第一回内郷野球選手権大会（内郷硬友会、内郷野球クラブ主催）の決勝戦は十七日、天上田公園で行われ、ナイルがサイエンスを7—6で下し、優勝した。

試合結果は次の通り。

サイエンス 100 005 0 6
ナイル 210 003 1 7

（サ）添田—高橋正
（ナ）小林、宮本—北田

成人病集団検診　いわき市常磐支所は三十日午前九時から十一時まで、同所で成人病集団検診を行う。三十歳以上の者が対象。希望者は同支所保健衛生課へ七百四十円を添えて申し込むこと。

ラーメン120食をごちそう

平飲食業会めん食部会　盲学校学芸会に奉仕

いわき市平馬目の県立盲学校平分校（古川恵麗分校長、二十四人）は十五日午前九時から、同校体育館で恒例の学習発表会を開き、目の不自由な子供達が器楽演奏やダンス、劇など日ごろの成果を父兄の前で披露した。

【出来たてのラーメンをほおばる子供たち】

席上、同市平中平窪の精薄者更生施設「はまなす荘」（大平年所長、百人）に八年間、ラーメン奉仕を続けている平飲食業会めん食部会青年部（佐々木洋男部会長、三十八人）のメンバー四人が初めて同分校を訪れ、約二時間をかけて父兄や教師の分も含め約百二十食分のラーメンを無料奉仕。学習発表でお腹をすかした子供達から大喜びされた。

昼食後は、グラウンドで父兄と教師の親善ソフトボール大会が行われたが、同メンバーも特別参加、さわやかな交歓風景を展開。今後もこうした奉仕を通して交流していくことを約束していた。

公務執行妨害

福島地裁いわき支部の須藤繁裁判官は十八日午後、いわき市遠野町滝字東中山一〇ノ一、傷害など前科六犯、自動車運転手櫛田正春（三）にかかる公務執行妨害・暴行・傷害事件で、懲役八月（求刑十月）の実刑判決を言い渡した。

判決によると櫛田は七月十八日午後十時半ごろ、同市植田町渋川地内のスナックで、客の同市錦町、会社員Aさん（四）に因縁をつけ、髪の毛をつかんで振り回したり、頭を壁や柱にぶつけるなどの暴行を働いたうえ、九月二日深夜には同市常磐関船町杭田地内でのケンカ現場に急行、職務質問しようとした警察官にヒジ打ちを食らわせて公務の執行を妨害、約十日間の軽傷を負わせた。

交通事故

	発生	死者	傷者
いわき中央署	1	0	6
〃東署	0	0	0
〃南署	1	0	7
今年の累計	1,278	23	1,727

（17日・県警交通企画課調べ）

平野球クラブ

◇十月大会（12日）
好間オールエース 00121 4
いわき民報 0104× 5
（好）村上—斎藤純
（い）橋本、政井—小野
▽二塁打＝馬上、渡辺（い）

◇同（13日）
安部商事 000 000 0
東部ガス 007 00× 7
（安）松木—冀谷
（東）北郷—永山
▽二塁打＝高荻（東）

◇同（15日）
美やこ 002 000 0 2
東部ガス 000 001 1 2
（美やこの抽選勝ち）
（美）宇佐美—丹野、坂本
（東）永山—佐藤
▽二塁打＝高荻（東）

小川で結核検診　いわき市小川支所は十九日午前九時から、同支所で一般住民結核検診を行う。

天気予報

玉半提供 ㉓九五九一

（小名浜測候所調べ）

【今夜】南寄りの風弱く、晴れまたは薄曇り。

【明日】南のち北の風、晴れのち時々曇り。

【海上】今夜、穏やか。明日、はじめ穏やかだがのち波やや高くなる。

【気温】▽17日＝最低9・1度（平年11・0度）最高22・9度（同19・7度）

（異常乾燥注意報発令中）

あすの暦
10月19日（木）
旧暦 9月18日 引
六曜 友
日出 5・46
日入 16・56
月出 19・11
月入 8・23
満潮 5・45
干潮 16・57 / 23・47

開店・開業祝い

鏡、時計、置物など、お店で使えるものもよいでしょう。贈られる店の名と、贈る側の名を入れて差し上げます。一方、開店したお店としては、その店らしいセンスのいい小物類を選び、店名を入れておくばりするなど、タイミングよく開店披露のPRを……。

Gift Joy ギフトジョイ
《常交商事株式会社》
いわき市明治団地5—20 ☎21—4011
しあわせひろげる常交グループ

故母 長瀬アイ子 の葬儀に際しましてはご多忙中のところ遠路わざわざご会葬下されご丁重なご香料を賜りご芳情誠にありがとうございました
さっそくお伺いの上お礼を申し上げるのが本意ですが略儀ながら紙上でおれを申し上げます
昭和五十三年十月十八日
いわき市小名浜字辰巳町二九ノ三
喪主 長瀬勝利
女友人代表 飯塚瀬
親類代表 長瀬
同 高野寿夫 サマキタ
巳之吉 ツコ
金時

出火おわびとお見舞いお礼

十六日夜出火の際は皆様方をお騒がせご迷惑をおかけ致し誠に申し訳なくおわび申し上げます　また早速お駆け付けくだされ消火に御尽力を賜りお見舞いをいただき誠に有り難うございました
混雑のためお名前のお伺いもれもあることと存じ略儀ながら紙上でおわびとおれを申し上げます
いわき市平中神谷字瀬戸二二六
大円寺
代務者 来迎寺住職 小高舒明
大円寺総代一同

あすはっきの店がお休みです
越 フジコシ
平店衣料　小名浜店　植田店　湯本店　浪江店　相馬店は休ませていただきます　平店食品　内郷店　さんわ店　高坂店　谷川瀬店　相馬新町店　原町店　浪江駅前店は休まず営業いたします
平店㉓一二三四・小名浜店㊸四一九一
植田店②二一七一・湯本店㊷四一四一
さんわ店㊸三三八一・内郷店㉖二六〇〇
高坂店㉗四三八八・谷川瀬店㉒二七九三
相馬店⑥六一二六・相馬新町店⑥五一四六
原町店③六二〇六・浪江店④四三一一
浪江駅前店④二九五五・亀戸店⑱〇六四一

スナック 華屋木 平・田町 ☎㉒二九三二

地酒の名門 又兵衛 清酒一級 平字旧城跡 山都商店 電㉓5946

大量でも少量でも 三友舎 電(七四)四七三三

モーニングサービス AM7:30～PM1:00
Aセット ¥300 おにぎり みそ汁 サラダ付
Bセット ¥280 サンドウィッチ サラダ付
Cセット ¥250 トースト サラダ付
コーヒー&スナック 暇人 平字五町目 酒井ビル2F ☎22—2961

ホットなホットな自動販売機ご用命は——
美研総業 平・塊ノ内 ㊥三一五一四一代

名代 おでん やきとり 久松 平・新田町 電⑭三七九一

夢をつたえる おいしいがけ橋!
ブランデーが香る スウィートな味 シェリブラン
松月堂 本店 いわき市平銀座 ☎(23)1551

読者の声

きょうのことば

子供は父母の行為を映す鏡である

（スペンサー）

イナゴの発生と食用的価値

平　安藤　規夫

平・袈谷の友人宅で、イナゴの佃（つくだ）煮をごちそうになった。サクサクと歯切れよくいってあり、羽をもぎとり、後足のギザギザ部分を取り除いてあるので、舌ざわりもまろやかである。今年付近の田んぼで捕ったものだけに香ばしさも豊か、味付け調理もおばあさんに習ったとかで、上出来であった。

忘れていた子供のころの味に、ふと郷愁を感じた。少年時代は、手ぬぐいを縫い合わせた袋に、竹筒を結び、友人と競い合って捕まえた。学校では、不足がちな教材、運動用具などを整えるために、体育時間や放課後を利用、付近の田んぼに出て、イナゴ捕り競争をやった。これを学校の大釜（かま）でゆであげ、干し上げてから希望者に売り、資金源とした。

当時イナゴは、重要なタンパク源で、どこの家でも食べていたが、妊産婦家庭では、特に重宝がられた。戦中、戦後の食糧不足にも、大きな役割を果たしたが、農薬の使用で、タニシやホタル、トンボ類と共に絶滅し、記憶から遠ざかってしまっていた。みたこともない今の子供達は“バッタ”と称して、気味悪がって口にしないが、都市部の子供達が、その生態さえ知らないのは、農薬を開発し、使用した大人の責任かも知れない。

今年は特に発生が多いという。カルシウム分も多く含み、骨格や歯を丈夫にするイナゴ。今は朝晩の冷気で動きも鈍くなり、捕えやすくなったが、平野部では、来月初旬まで捕れる見込みだ。この時期、田んぼでは脱穀調整の最盛期となるので、危険予防上、近づかない注意が必要である。安全なアゼ道や土手などで、行楽と実益を兼ねたイナゴ捕りを楽しみたいものである。

（会社員・55歳）

増設と維持管理と利用者のご利解で

汚ない公衆便所…回答

磐城支所

本欄「1号ふ頭の恥部公衆便所」について、回答します。

ご指摘の公衆便所は、1号ふ頭の入り口にあり、観光客、周辺港湾勤務者、行事開催時の見物客など、年間多数の人々が利用しています。

このため、毎月定期的に清掃をしており、また観光期間内、行事開催時の前後には、更に清掃及び整備を行い、いつでも快適に使用できるよう努めています。ただ一部に落書きがあったことは、ほんとうに残念に思っています。

公衆便所の維持管理については、常に改善の努力を払ってまいりますが“明るく住みよいまちづくり”のため、何といっても利用者はもちろんのこと、地域みなさん方の環境衛生に対する深いご理解とご協力をお願いいたします。

なお本年度中に、県小名浜港湾建設事務所が、1号ふ頭公園内に、建坪十二平方㍍の公衆便所を新設する計画があることを申し添えます。

（保健衛生課）

日本橋で峰丘・カラベラ展

23日から　春陽会展で「研究賞」受賞

緑川峰雄さん

カラベラ（がい骨）に生の息吹を与えるいわき市小名浜出身の青年画家、峰丘（本名・緑川峰雄）さん(三〇)＝川崎市在住＝が二十三日から二十九日まで、東京・日本橋のアート・ギャラリー環で、企画展「峰丘・カラベラ展」を開く。

峰丘さんは一九七四年メキシコに渡り、がい骨の形をした砂糖菓子や主食のパンが出回るなど、日本では考えられないカラベラの日常性にショックを受けた。以来、がい骨をモチーフに、明るくユーモラスなタッチで、人間の生と死を表出することに腐心。帰国後はいわき市で初の個展を開き、土俗的で力強いメキシコ絵画の一端を市民に披露した。

また、昨年四月から約一年間、本紙に「カラベラへの旅」を連載、メキシコでの生活、習俗の違いなどを生き生きとした文で描写した。今春開かれた第五十五回春陽会展では、「春陽会賞」に次ぐ「研究賞」を受賞している。

芸大生の森江さん初個展

26日からぎゃるり―36

磐高出身の芸大生森江秀雄さん(三三)が二十六日から二十九日まで、平駅前のぎゃるり―36で初めての個展を開く。静物を主体に鉛筆画など二十点。

四十七年に磐高を卒業、五十一年に芸大油絵科に入学、現在三年生。今年安宅賞を受けている。平鍛田字岸八八。

小川工業の労使紛争が本に

「魂までは譲れない」出版

いわき市平下荒川字大作三、滝沢隆さんが労働社会運動事例研究会からドキュメント「魂までは譲れない」を発行、二十日から発売される。この本はいわき市内の小川工業会社の労使紛争五百日間の記録をまとめたもの。滝沢氏は総評の地方オルグとして同争議に参加、実際に見て来たが、この争議を事例として労使双方へ現代労働運動の実態を訴えるため、ドキュメント風にまとめたと述べている。B6判、二百四十八㌻、印刷所は平・みちのく図書印刷センター、定価千円。

【出版された「魂までは譲れない」】

国体の記念スタンプ集発売

第三十三回国民体育大会やまびこ国体切手愛好会から本社へ入った連絡によると、同会はやまびこ国体記念スタンプを切手マニアに分譲している。三十六種の競技種目別の記念スタンプを初日押印した公式記念品で一部二千円、世界の大型スポーツ切手五十種もプレゼントされる。申し込み先は〒380長野市間御所町一二六〇、丸光百貨店内・やまびこ国体切手愛好会。現金書留、小為替、切手代用でもよい。

【やまびこ国体記念スタンプ集】

東小でミニ運動会

守る会（大谷佐一郎会長）は、二十二日午前九時から東小グラウンドでミニ運動会を開く。

株式・前場

本日の市況は、高値警戒感からもみ合いで始まったが、物色人気は根強く続伸して前場を終わった。為替が一ドル百八十一円台になったことから弱電、自動車部品は軒並み安となり、朝高のセメントが伸び悩み、不動産の一角が値を消した。半面大型株や建設、市況関連が買われ化学、薬品が人気を集め、日経ダウは新値を追った。

主な高い銘柄は鉄建十七円、旭電化二十五円、富山化学四十一円、東海カーボン十四円、一工薬三十四円、片倉三十円。

主な安い銘柄はアルプス十六円、クラリオン二十円、東急デパート十三円、川田工二十八円、ミツミ十三円。

（地元銘柄）呉羽化学七百二十八円、日煙瓦二百九十九円、有機合成、常陽銀行、東邦銀行出来す、日化成百二十五円、常磐興産百七十一円、東北電力千百八十円。

ダウ十七円四十五銭高の五千八百五十五円八銭。出来高二億八千万株。

（平・水戸証券調べ）

快気祝いやめ特老建設費に

小名浜の山本さん

いわき市小名浜岡小名字小舘六五ノ二、無職山本ツネさん(七七)は十七日午前、磐城地区社会福祉協議会を訪ね、「快気祝いの代わりに特別養護老人ホームの建設資金にしたい」と現金七万円を寄付。

橋本助役優勝

日本棋院小名浜支部

日本棋院小名浜支部の十月例会は十五日、磐城勤労者センターで開かれた。

入賞者は次の通り。

▼優勝＝橋本渡（五段）▼準優勝＝小野重喜（同）▼三位＝小野兵吉（三段）▼四位＝小磯秀文（二級）▼五位＝杉本大助（一般）▼六位＝志尾崎仁（三段）▼七位＝渡辺一男（四段）▼八位＝御代信夫（五段）▼九位＝菊池勇吾（初段）▼十位＝小野真一（同）

商店街

ヨーカドーで特集

イトーヨーカドー平店では22日までコタツ用品特集。

S&N小名浜店28日開店

小名浜花畑町六名浜店が28日新装開店。電(92)三三六六番。12月30日まで舶来品大特価。

いわきゴールドレーン8周年

小名浜字船引ノ三にS&N小名浜ボールドレーンは開場8周年記念企画実施中。

100貨店

いろんな会社からPR誌が送られてくる。忙しくて読んだり読まなかったり。ほんとうにもったいないと思う。その中にオヤッと思う情報がけっこう掲載されているからだ。これを整理しておくと、必要なとき利用できるのだが、なかなか間には資料がたまってどうしようもなくなる◆ふろの恋しいシーズンになり、入浴について書く場合、日本人はいったいどの位の石けんを使うのだろうか、とふと思って、さて何で調べようかとなると、PR誌が役立つ。このまえ、資生堂から送られてきたPR紙に、そのことがのっていた。それによると、日本人の一人当たりの浴用石けん消費量は一年間に〇・八九㌔。市販の浴用石けんは一個約八十㌘から百㌘だから十個ぐらいになる◆入浴しても石けんを使うのを好まない人もいるようだが、やはり“石けんの消費量は清潔度のバロメータ”である。この統計は昭和五十二年度のものだが、これをヨーロッパ諸国と比べると、イギリスが一・六五㌔、西ドイツが〇・九四㌔、スエーデン〇・九三㌔となっている。少ない国ではポルトガルが〇・三四㌔、スペイン〇・五三㌔、アイルランド〇・五五㌔など。日本とヨーロッパとでは、ふろの形態や入浴習慣がちがうので、単純な比較はできないが、石けん消費量からみても日本人はかなり清潔好きな民族といえる◆石けんといえば、台所で使う化学洗剤が、あまりにも強過ぎて手が荒れ、カサカサになる。そこで炊事用の石けんが使われ始めてきているという。瀬戸内寂聴が「嵯峨日記」（週刊朝日）にも書いていたが、人体公害を考えるとこわくて使えないという。美しくなるために、高級化粧品を使っている気が知れないというわけだ◆清潔も健康の一条件だが、公害品に用心深くなる必要もあるだろう。

（龍人）

天保恵の花（232）

南原幹雄作　石井三春画

拉致（二）

米俵ではこぶとなれば、大八車か荷車だが、五升くらいの豆ならば米袋につめて手にさげていく。

松五郎は、越後屋と染めぬいた前かけ姿のままで米袋をさげて店をでていった。引っ越してきた家となれば、これから顧客にしなければならないのだ。

住吉屋は池之端仲町通りのなかほどにある。越後屋からは一丁くらいの距離である。

住吉屋の角をまがると、すぐにまた左へはいる路地がある。そこに数十坪くらいの敷地をもった平屋の家が五、六軒たちならんでいる。

いずれも最近にできたばかりの家である。池之端あたりの商家の番頭がながい住みこみ時代のすえにようやく嫁をもらって、てごろな家賃で借りるような家である。

さいぜんの女となんとなくそぐわぬものを松五郎は感じた。が、かといって、あの女がこの家に住んでいておかしいということはない。

人間（ひと）というのは、十人十色、千差万別。松五郎は御用ききをながく年つとめてきて、先入観をつとめてもたぬ癖がついていた。

ちいさな門がついている。そこを入って、松五郎は勝手のほうへまわった。

「毎度あり、米屋です」

勝手はあいていて、声をかけると、さいぜんの女の声がした。

「まあ、さっそくきてくれて」

女は勝手へ姿をあらわした。

「もってきてもらったついでといっちゃあなんですが、あがって米櫃へ入れてってくれませんか」

媚びるような顔で女はいった。

「へい、承知いたしました」

松五郎は履物をぬいだ。

「板の間の戸棚のなかですよ」

米を配達させる家ではこうしたことはしばしばある。とくにあやしみもしないで、松五郎は板の間へあがり、戸棚をあけた。

なにかあたらしい米櫃がある。

家のなかには、女一人しかいないようだ。女の色っぽいのが、ちょっと気がかりだった。若い手代や丁稚だったら、妙な気になるのではないか、ちらとそんなかんがえが胸のうちをかすめた。

「おもいのに、あいすいませんでしたね」

女は世辞をいった。米がおもいのはあたりまえだし、配達をするのは米屋だからしかたがないのだ。

松五郎は背のうしろにいる女を感じながら、米袋の中味を米櫃のなかへあけていった。

（……？）

途中で、ふとおだやかでない直感におそわれて、手をとめた。

そして松五郎がうしろをふりむいたのと、

「あっ！」

とさけんだのが同時だった。

自分の背にのしかかるように男がせまっており、男が右手にもったふとい棍棒が目にとびこんだのだ。

建築資材販売
■ヒューム管　U字溝　ビニールパイプ
■プラスター　せんい壁各種
■小野田セメント　白色セメント
■アスファルト　フェルト　ルーフィング類
■衛生陶器・付属金具
その他建材のご用命は
OSK 思川産業株式会社
いわき市平塩字塩向10　電(34)4117代

●20名様までの小宴会も承っております
江戸前　鶴寿司
平字大工町
電(22)3988

造園
造園工事一式ご相談に応じます
庭木・庭石・貸植木・芝生
園芸一般
＊イトーヨーカドー店をご利用下さい。
荒川農園
●農園…いわき市平下荒川・久世原82　☎(74)3513
●店舗…イトーヨーカドー　☎(23)3636・内線341

☆…水曜劇場…☆

福島・夜9・00

ムー一族

きょうは桃子（五十風めぐみ）と谷正夫（谷隼人）の結納の日。離れの仏壇にはローソクが灯り、線香の煙がゆれ、出来たてのおこわが湯気を立てていた。桃子は小春（渡辺美佐子）と安男（伊東四朗）と一緒に仏前で手を合わせた。いまはこきうらおばあさん（南美江）の写真がうれしそうにうなずいた。

父さんは床屋に行って／　庭の掃除は加世ちゃん（岸本加世子）お願い。桃ちゃんは九時に美容院よ／　と小春は気忙しく指示を飛ばしていた。

だが、拓郎（郷ひろみ）は結納なんかでそうソワソワすることない。大げさ過ぎるよとむくれっ面。もっひとりきげんが悪いのは金田さん（樹木希林）。もう三十五歳だが、いまだにひとり。徳さん（伴淳三郎）と五郎（左とん平）はその理由を知っているから、放っておけという風に顔を見合わせた。

〈ドラマ〉

風をみた女

＝福島・夜10・00＝

香山美子㊤と永浜ミチ子㊦

久吉（田村正和）の居場所を探るよう神俊夫（高橋悦史）に命じた信彦（入川保則）は、妻・菜美子（香山美子）への不信の念がますますふくらむのを感じていた。疑いは従弟の俊夫にまでむけられて、信彦は一計を案した。

独身を続ける俊夫に、長谷家のお手伝い澄江（吉野佳子）をあてがおうというのだ。信彦は、澄江に話す役目を菜美子に押しつけるが、菜美子は気がすすまなかった。澄江もまた、信彦と関係のできた女であることを、菜美子は知っていたのだ。

信彦から澄江との縁談を強引にすすめられた俊夫も困惑を隠せなかった。信彦の推察通り、秘かに菜美子を愛していた俊夫は、縁談を断り、逆に菜美子に愛の告白をするのだった。

そんな二人の様子を、喫茶店の片すみから観察している男がいた。つぎ（三益愛子）が雇った興信所の調査員だ。

☆…特ダネ登場!?…☆

福島中央・夜7・30

9人の妻を持つ大酋長
コブラ使い世界一
体重減量世界一女性

◇猛毒コブラ使い親子

シンガポールのサムチェル・カーンさん（61歳）と、カマルディンさん（28歳）の親子。父親のサムチェル・カーンさんは、インド生まれ、子どものころから、コブラ使いをしていた。

◇158㌢の肥満体を半分以下の76㌢に減量した女性

イギリスのエスタ・ナップさん（55歳）。

友だちからバカにされている娘がかわいそうと決意、半分以下の減量に成功していらい八年、そのまま堅持している。

【妙技みせるコブラ使いの親子】

NHKテレビ
☆印は白黒

- 8・00　600こちら情報部「全解部!!　砂氷艦〝ふじ〟」
- 25　紅孔雀「浮寝丸の魔力」
- 40　きょうの福島▽N▽生活情報▽天
- 7・00　N◇27NHKガイド
- 30　連想ゲーム　春日三球　春日照代　荒谷公之　浅野ゆう子　宝田明
- 8・00　早撃右三郎「深川おとこ河岸」柴英三郎・作　江守徹　中条静夫　森田順平　綿引洪　ケーシー高峰　浅香光代　ジャネット・八田
- 50　ローカルN天
- 9・00　N・C9　勝部領樹　末常尚志　福島幸雄
- 40　「やけぼっくい」平岩弓枝・作　新珠三千代　高橋昌也　中田喜子　蔦原邦子ほか
- 10・00　新日本紀行「八ケ岳山麓青春譜」語り手＝佐々木敦アナ
- 30　N◇45スポーツアワー
- 11・00　N◇10ローカルN天

NHK教育
☆印は白黒

- 6・00　英語会話Ⅱ「レッスン22」
- 30　ピアノのおけいこ
- 7・00　中国語講座「お届けします」
- 30　昭和回顧録「昭和12年・北千島の旅」
- 8・00　NHK文化シリーズ　現代の科学「江戸・遊びの科学史」～エレキテル百人噺～高木純一　菊池俊彦　滝雅也　後藤道夫　須之部淑男
- 45　テレビコラム　家城啓一郎
- 9・00　きょうの料理「中国料理」鶏骨つき肉のアーモンド煮
- 25　名曲アルバム
- 30　通信高校講座　生物Ⅰ「動物の行動」
- 10・00　通信高校講座　化学Ⅰ「酸素と還元」
- 30　通信高校講座　物理Ⅰ「波の伝わり方」
- 11・00　フランス語講座「寝ていなさい」
- 30　大学講座

福島テレビ
☆印は白黒

- 6・00　FTVテレポート
- 30　Nコープ
- 55　あしたのあなた
- 7・00　まんが世界昔ばなし「にんぎょ姫」「小公女セーラ②」
- 30　ナッキーはつむじ風「キッス売ります」榊原郁恵　川崎麻世　宮脇康之　佐藤オリエほか
- 8・00　明日の刑事「子殺しの子守唄」坂上二郎　志穂美悦子　鈴木ヒロミツ　梅宮辰夫　太宰久雄　牧野真理子ほか
- 55　FTVN
- 9・00　「ムー一族」渡辺美佐子　郷ひろみ　樹木希林　伊東四朗　清水健太郎　伴淳三郎ほか
- 55　FTVN
- 10・00　「風をみた女」香山美子　田村正和　梶芽衣子　高橋悦史ほか
- 55　夜のガイドコーナー
- 11・00　N◇15プロ野球N
- 50　大江戸捜査網「音次郎を狙う狼の牙」

福島中央テレビ
☆印は白黒

- 6・00　キャプテン・ハーロック
- 30　ジャストN
- 50　FCTN
- 7・00　がんばれ／レッドビッキーズ
- 30　特ダネ登場?!「世界編」▽9人の妻を持つ酋長▽コブラ使い世界一
- 8・00　ゆうひが丘の総理大臣「生徒を信じないでそれでも先生か／」中村雅俊　由美かおる　神田正輝　京塚昌子　樹木希林　宍戸錠ほか
- 54　Nスポット
- 9・00　水曜ロードショー「遠すぎた橋」（後編）～1977年アメリカ作品～R・レッドフォード　S・コネリー　R・オニール　G・ハックマン　D・ボガード　M・シェルほか
- 10・54　スポーツN
- 11・00　きょうの出来事
- 15　11PM（司会）愛川欽也　かたせ梨乃

今夜の番組

Coffee & Pub　北欧館　平・田町　大貞ビル

NHK第1
1340KC

- 6・05　N解説
- 15　午後のロータリー　リクエストコーナー
- 30　国体だより　一話題と記録
- 40　じょうずな話し方「あいさつとスピーチ」
- 7・00　N
- 15　Nリポート
- 57　NHKガイド
- 8・00　N
- 05　放送演芸会　漫才「耐用年数」東京二　東京太
- 9・00　N
- 05　民謡をたずねて　一みちのくみのりのうた一「豊年おどり唄」ほか
- 30　ふるさとの心「芋こじの里」
- 10・00　N
- 20　若いこだま　SDJ・根岸とし江
- 11・00　N
- 05　夢のハーモニー「愛を永遠に」「タイスの想曲」「シューベルトのセレナード」

NHK第2
1540KC

- 6・00　そろばん教室「たし算ひき算」稲垣儀一
- 20　基礎英語　小島義郎
- 40　続基礎英語　安田一郎
- 7・00　カレンドドビックスN　渡辺薫
- 15　英語会話　東後勝明
- 30　中学生の勉強室「数学」森本順友
- 8・00　通信高校講座　英語A　赤川裕
- 20　通信高校講座　英語A　橋本光郎
- 40　通信高校講座　英語A　安東伸介
- 9・00　通信高校講座　保健体育「保健」田中恒男
- 20　通信高校講座　日本史　山田忠雄
- 40　通信高校講座　倫理・社会　坂本清治
- 10・20　通信高校講座　現代国語　田村達之
- 40　通信高校講座　現代国語　田村達之
- 11・00　スペイン語講座一入門編一瓜谷良平
- 20　中国語講座一入門編一

ラジオ福島
1060KC

- 6・00　Nハイライト
- 15　Nデスクから
- 20　お帰りなさいあなた
- 25　西山登志雄のわれら動物王国
- 40　ガッツ対談
- 7・00　ラジオ劇場
- 15　ヒット歌謡ユーモアポスト
- 30　それ行け電リク大行進　受付電話　（0245）35―2151
- 9・25　真知子とあなたのミュージック・デート
- 40　ラジオヘルメン
- 50　とび出せ全国DJ諸君
- 10・00　ミュージック・イン・ハイフォニック
- 30　Nパレード
- 50　なんでもきこう1050レイランド
- 11・00　たむたむたいむ
- 20　POP　IN　POPS
- 50　ピンクレディーとマンハッタン
- 55　N
- 12・00　カプセルメイト

FM放送
☆印はステレオ

- 6・00　夕べの広場
- 7・00　N
- 15☆サウンド・オブ・ポップス「シークレット・ラブ」「ローラ」「フォギー・デイ」「いそしき」「トローリング・ソング」ほか
- 8・00　N
- 05☆FMコンサート〈クラシックリクエスト〉～バッハの名曲～「バイオリン協奏曲第2番ホ長調BWV・1042」「教会カンタータによるオルガン協奏曲」ほか
- 10・00　N
- 20　芸術展望「演劇時評」
- 11・00　N
- 05　夜のしらべ「サバイバル」「ジャングル・クワイア」「ミステリー・マン」「マリナ・デル・レイ」「レッド・デザート」「ストリート・ライフ」ほか
- 35　朗読「漱石の思い出」
- 55　N

東京⑫チャンネル

- 6・00　快傑ウッドペッカー
- 15　とうきょう手帳◇20天
- 26　キッドボックス
- 41　セレクトコーナー
- 45　マンガのくに
- 7・15　ギリシの友子ヤングコンサート
- 30　スパイダーマン
- 8・00　三波伸介の凸凹大学校
- 9・00　疾風同心「蹴えった父娘の絆」和田浩治ほか
- 10・00　人に歴史あり
- 30　ドキュメント追跡③
- 55　天
- 11・00　日立サウンドアワイング
- 10　旅とホテル
- 15　スター・ラブラブボウリング

フジテレビ

- 6・00　Nレポート
- 7・00　ドカベン
- 30　クイズ・グランプリ
- 45　スター☆千一夜
- 8・00　銭形平次「こころの叫び」大川橋蔵　香山美子　林家珍平　武原英子　服部ひろ恵　石山律雄　遠藤太津朗ほか
- 54　FNNN
- 9・00　火の航路「別れのとき」大原麗子　竹脇無我　井上順　西村晃　藤竜也　池上季実子ほか
- 54　くいしん坊／万才
- 10・00　相性診断／
- 54　ある日のヨーロッパ
- 11・00　Nレポート

TBSテレビ

- 6・00　テレポート
- 30　N天
- 7・00　まんが世界昔ばなし
- 30　ナッキーはつむじ風「キッス売ります」
- 8・00　明日の刑事「子殺しの子守唄」坂上二郎　鈴木ヒロミツほか
- 9・00　「ムー一族」渡辺美佐子ほか
- 10・00　「風をみた女」香山美子　田村正和　高橋悦史　吉沢京子　三益愛子　池部良ほか
- 11・00　N◇スポーツデスク
- 30　ベイトンプレイス
- 12・00　「ザ・ガードマン」宇津井健ほか

テレビ朝日

- 6・00　恐竜探険隊ボーンフリー
- 30　Nレーダー
- 7・00　霊感ヤマ感第六感　司会・フランキー堺
- 30　水曜スペシャル「特別企画・秋だカンバレ町内演芸大会!!」布施明　タモリ　A・チャンほか
- 9・00　欽ちゃんのどこまでやるの／▽今夜特別中継／蘭目君と瞳の結婚式
- 54　世界あの店この店
- 10・00　特捜最前線「女逃亡犯25時／」二谷英明　本郷功次郎　大滝秀治ほか
- 11・00　Nファイナル
- 10　23時ショー

日本テレビ

- 6・00　悟空の大冒険「メデュウスの髪の毛」
- 30　ジャストN
- 7・00　ピンク百発百中／
- 30　特ダネ登場?!「世界編」▽コブラ使い世界一
- 8・00　ゆうひが丘の総理大臣「生徒を信じないでそれでも先生か／」
- 9・00　水曜ロードショー「遠すぎた橋」（後編）R・レッドフォード　S・コネリー　R・オニール　G・ハックマン　D・ボガード
- 10・54　スポーツN
- 11・00　きょうの出来事
- 15　11PM

どさん子大将 好間店
（49号線沿い）　☎36―2944
どさん子大将 平白土店
（豊間街道沿い）　☎21―4124
昭和石油好間給油所
☎36―3853
日本石油三和給油所
☎85―2038
田子商事株式会社
☎36―5771（代）

楽しい晩酌に！
特吟清酒
秘蔵子
ひぞっこ
湯あがりに一杯やる気分は格別
清酒　磐仙　醸造元
合資会社　松吉屋酒造店

日本ドレスショップチェーン店
ハイファッション　コルエ
●全国でたった40店の選ばれたお店●
ファッション専門店の店内をぜひごらん下さい
●洋装生地
●ワンピース
●ツーピース
●ブラウス
●セーター
●パンタロン
●スカート
●Tシャツ

9・11・13号も取りそろえてございます
DSC
日本ドレスショップチェーン店
ハイファッション　コルエ
いわき市平・三町目TEL・23―6611

☆…新日本紀行…☆

八ケ岳山ろく・青春譜

NHK・夜10・00

甲府一高恒例の強行遠足

八ケ岳山ろくは「青春」という言葉がよく似合うさわやかな高原地帯。そこに暮らす若者たちの青春を、毎年恒例の甲府一高強行遠足の模様とからませながら紹介する。

ことしも十月三日から四日にかけて、甲府一高の強行遠足が行われた。これは、全校生徒が、甲府から八ケ岳山ろくを通って、小諸まで百五キロの道を、夜も休まず二十二時間かけて歩き抜く同校の伝統行事。疲労と寒さで途中、棄権するもの。足をひきずりながらも、ただ精神力だけでゴールにたどりつくもの。歩き続ける百五キロの道のりは、青春のドラマそのものである。

この強行遠足の舞台、八ケ岳山ろく、その中でも、野辺山、清里周辺は、戦後開拓者によってひらかれた新しい土地である。今は、日本有数の高原野菜の産地となり、その担い手も、開拓二世の青年たちに移りつつある。また、ここには都会からやってきて定住する若者たちも多い。

☆…まんが世界昔ばなし…☆

にんぎょ姫 小公女セーラ②

福島・夜7・00

『にんぎょ姫』

真っ青に澄んだ深い深い海の底に、人魚の王様のお城があり、美しい六人のお姫さまがいました。

人魚姫とよばれる末娘は、十五歳の誕生日の日、嵐の海でりりしい王子さまを助けあげました。

その日から、人魚姫の胸の中は王子をしたう心でいっぱい。とうとう魔女に頼んで人間にしてもらう決心をしました。ところが、その魔法は、声が出なくなり、新しい足は歩くと皿の出るように痛むし、もし王子が他の娘と結婚すると、人魚姫は海のあわとなってしまうというものです。

『小公女セーラ』

インドの山奥で、セーラのおとうさんが亡くなったという知らせは、ロンドンのミンチン女子学院で、王女様と呼ばれていたセーラの暮らしをガラリと変えてしまいました。

行くあても、お金もなくなったセーラは、学校の小間使いとして働くことになりました。でもその小間使いの仕事は、王女様のように育てられたセーラにとって、とてもつらく苦しいものでした。

☆…水曜ロードショー…☆

遠すぎた橋（後編）

―福島中央・夜9・00―

白昼、ボートで渡河する決死の作戦

アーンエム橋近くにパラシュート降下したイギリス第一空挺師団長アーカート少将（ショーン・コネリー）は、司令部との連絡がとれず、徒歩で街を脱出しようとするうちドイツ軍に包囲され動きがとれなくなる。

一方、第一の橋ソン橋を破壊されたアメリカ第一〇一空挺師団のスタウト大佐（エリオット・グールド）は、仮橋をかけ戦車隊はようやく河を渡って行った。

アーカート少将がやっと司令部にたどりついたころ、アーンエムでは激戦が続き、フロスト中佐（アンソニー・ホプキンス）が司令部にしていた民家の老婆は流れ弾に当たって死亡、輸送機から投下された物資も敵側に落ちる方が多かった。

ケート・ホルスト夫人（リブ・ウルマン）は、連合軍負傷兵の手当を受持っているスバンダー老医師（ローレンス・オリビエ）の要請で、美しい邸宅を野戦病院として提供した。

ドイツ軍の指揮官ビットリッヒ中将（マクシミリアン・シェル）は、フロスト中佐に降伏を勧告したが拒否され、猛攻撃を加えて来たためフロスト隊は壊滅状態となる。

《ゆうひが丘の総理大臣》

福島中央・夜8・00

生徒を信じないで、それでも先生か！

二年生の柴田（井上純一）、冬木（草川祐馬）、山川（清水昭博）の三人は、学園の鼻つまみ者だ。オートバイを乗りまわし、授業もろくに受けないとあって名誉を重んじる教頭（宍戸錠）らは、何とか他へ転校させようと虎視たんたん。

しかし、柴田たちは、新任教師・雄二郎（中村雅俊）の人柄にひかれ、しだいに教室に姿を見せるようになった。とはいっても、まじめに勉強をするわけではない。雄二郎に頭から粉をふりかけたり、授業をひやかしたり、いたずらばかり。

そんなとき、暴走族がガソリンスタンドを襲撃する事件が持ち上がった。たまたま、通りがかった人が撮影した写真が新聞に載ったが、その写真の暴走族が柴田とそっくりのヘルメットをかぶっていたことから、彼にけん疑がかかったのだ。柴田は無実を訴えるが、アリバイを証明するものはなく、教頭たちからやり玉にあげられた。

【雄二郎㊨は柴田㊧の無実を信じるが……】

☆…明日の刑事…☆

子殺しの子守唄

福島・夜8・00

資産家の緒方（神田隆）の危篤が報じられた。鈴木（坂上二郎）の顔見知りでクツみがきをしている赤座玄次郎（大宰久雄）は、その夜、突然訪れた吉沢（矢野宣）に、娘の晴子（牧野真理子）が、十六年前に失そうした緒方の娘だと言われて激怒した。

その後、吉沢は撲殺死体で発見された。鈴木は、玄次郎に人殺しができるはずがないと信じながら、吉沢の周囲を洗うやがて、吉沢は緒方の命を受けて晴子捜しを十六年間も続けていたことがわかった。やはり、晴子は緒方の娘なのだろうか……。

玄次郎も晴子も父娘だと主張する。だが、ある日、玄次郎は自殺体で発見された。晴子は、父の死は他殺だと鈴木に犯人捜しを頼む。鈴木はある計画を立てた。晴子を緒方の娘だと名乗らせ、緒方に会わせる。そして、その周囲の人間を見張って動きをさぐろうとした。

【鈴木刑事は"この娘は本当に資産家の娘か？"と……】

ききもの

○…ふるさとの心…○

第一・夜9・30

芋こじの里

北海道豊頃町二宮地区は、明治二十九年、福島県相馬地方からの興復社の集団移住によって開拓された。

二宮尊徳の孫、尊親を社長とする興復社は"報徳の教え"を精神的支えとしながら、勤勉、質素、相互扶助など独特の気風を作り出してきた。

ここでは、入植当時から「芋こじ」と呼ばれる全戸参加の集会が設けられ、互いに知識や情報を交換しあってきた。その伝統は今でも受け継がれ、北海道の他の農村には見られない特異なふるさと意識をかもし出している。

番組では、大型機械化農業によって規模拡大を続けてきた農業地帯十勝にありながら、堅実に土と生きてきた豊頃町二宮地区の農民の心を伝える。

《ナッキーはつむじ風》

福島・夜7・30

キッス売ります

ナッキー（榊原郁恵）は、きょうもまた遅刻。信号機のない大通りで、横断できずに立ち往生している子供や年寄りのために、ついみどりのおばさんならぬみどりのおねえさんをかって出て、時間を忘れたという次第だ。

放課後もその場所にかけつけたナッキーは、そこに信号機がつくまで、みどりのおねえさんを続けるつもりだった。そんなナッキーに、均（宮脇康之）が信号機を買った方がいいとアドバイス。均いわく、五万円ぐらいで買えるだろう。

◆注　番組が変更になる場合があります。

「歴史への招待」

数多くの証拠もとにナゾの解明に挑む!!

柳生一族は徳川のCIA？

映画にテレビドラマに、いま話題の柳生一族。果たして彼らは何者だったのか？　徳川のCIAだったのでは？……

残されていた物的証拠と状況証拠をもとに、そのナゾにいどむ番組が、NHKテレビに登場する。十九日（木）の「歴史への招待」"柳生一族の謎"（総合・後10・00）がそれ。

その名も"柳生新陰流"――その「陰」には何があったのか。家康が二代目宗矩を召し抱えたときの禄高は二百石、そして最終的には一万二千五百石の大名にまでのぼっていく。剣客で大名になったのは柳生だけ。普通は出世して千石どまりがいいところだった。ではなぜ？

ここに一つの証文が残っている。関ケ原役のとき、石舟斎・宗矩父子に渡した家康の命令書（写真）である。石田三成方から情報をとれとの命令。二人は三成の軍師・島左近に近づき、かつて同じ主につかえた仲、ということで彼を抱きこんでしまう。

家康による開幕以来三代家光まで、わずか五十年の間に廃絶させられたり領地替えで減封された大名は、実に百三十。それほど難しい時代であったにもかかわらず、宗矩は大目付に任じられる。これは大変な権限をもった重職。

一方、柳生は古来、隠れ里であった。しかも奈良へ十六キロ、京都へ三十六キロ、伊賀上野へ二十キロと畿内の要衝でもあった。

これらの状況の中から、柳生一族は陰の諜報機関ではなかったか？　というなぞも浮かぶ。

そこで登場するのが、ご存知、十兵衛三厳である。映画、講談では片目だが、ただ一つ残された晩年のものと思われる肖像では、ちゃんと両眼をあけている。

十三歳の時から家光の小姓として近侍していた十兵衛が、二十歳の時、突然家光の勘気を被ったという理由で江戸を去る。ふたたび御書院番となって現れたのが十二年後―その間、いったいどこで何をしていたのだろうか？

また彼は、長男であるのに大名を継いでいない。その上、剣のつかい手としては父宗矩より強かったといわれるのに、将軍の剣術指南役をも継げなかった。

それはなぜか？

番組では、背広の忍者を描いた作家・邦光史郎さんが、これらのなぞにいどみ、解き明かしていくわけだが、全国に散った柳生の弟子たちが、どのような存在であったかというエピソードを終わりに一つ紹介しておこう。

山口県徳山藩に大野八之丞直之という剣術指南役がいた。ところが元禄十二年、突然切腹を命ぜられる。その理由というのが、今までも不届なことがあったにもかかわらず、わがままにも浪人したいと言い出したからだ、というだけなのだ。もしかすると八之丞、隠密活動を終えて退去しようとしたのではなかったか？……ともあれ、彼が切腹させられた十七年後、徳山藩は改易の運命をたどってしまうのだ。

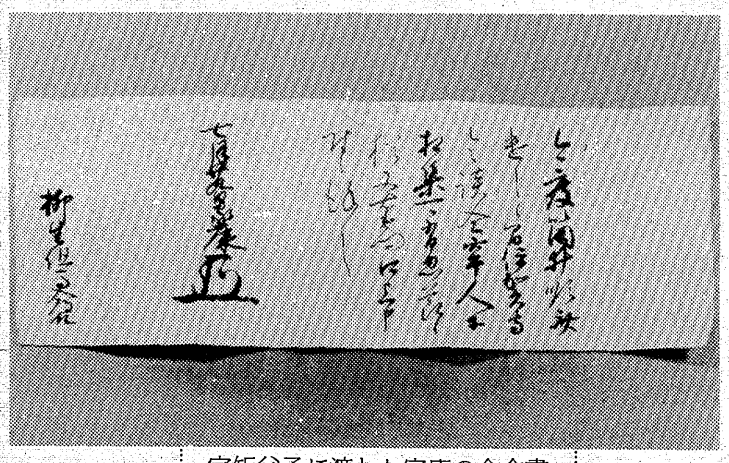

宗矩父子に渡した家康の命令書

食欲の秋

☆ランチタイム AM11：00 PM2：00 始めました

●寿司 380円！　●のり巻 300円！
●ちらし 380円！　（お吸物付、日・祝日除く）

すし勝　平字白銀町1番通り ☎74-5558
●定休日＝火曜日（祝日は営業）

たん焼きと季節料理
宴会は20名様までご商談・ご会合にご利用ください
●ご予算に応じます
すゝキ
いわき市平・ひかり座前・電74―8485

文化刺しゅう受講生募集（10月生）
自由科・免状取得講座
第1・第3日曜日正午より4時まで
手芸の専門店 コヤマ
内郷ショッピング店
電26―6110・本店26―3576

当店は新鮮な
魚肉小食野
用蛙菜
鳥
にまごころをこめたお料理を目の前でつくって提供いたします（飯・汁付）ご試食のうえご愛顧のほどお願い申し上げます。
お料理はオール二五〇円です
毎月二十日は全品半額でサービスいたします（お飲み物は除きます）
営業時間は午後五時から深夜一時まで
白雪
お狩場 炉ばた焼
いわき市平字白銀町一　電23九五八二

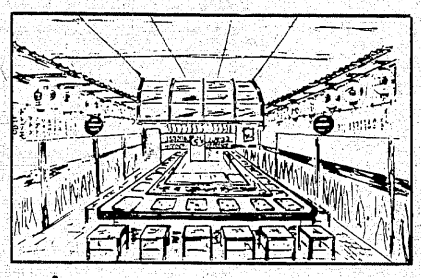

毎月20日は全商品半額
（お飲み物は除く）

ネモトのメガネなら安心です
見えなくちゃダメ！
●¥7,800セット（レンズ+フレーム+ケース）
●¥9,800セット（レンズ+フレーム+ケース）
●¥12,800セット（レンズ+フレーム+ケース）
ネモトメガネの技術
メガネはレンズとフレームを一人一人違った目と顔にいかにピッタリ合うように作るかが大切なメガネ作りの技術です
ネモトクレジットをご利用下さい●10回払い

《EH・エリック》

メガネのEyevan ネモト
●平二町目本店 ☎22―3355
●平駅前店 ☎74―5418
●平中央通り店 ☎22―4555

ケーキボードの作り方

手軽にできる楽しみ

フチの飾り彫りは丁寧に

○…民芸家具が大流行しているそうです。そこで、…○
○…今回はだれにでも簡単に作れるというケーキ…○
○…ボードの作り方を……。小物をマスターして…○
○…いって、イスぐらいの大作にチャレンジした…○
○…いものです。　…○

さて写真の寸法ですが、本体が長さ三十一㌢×幅十三㌢、取手は長さ六㌢×幅五㌢（ただし、なわのような一本については一・五㌢幅）。本体と段差のあるフチ飾りの部分は二㌢幅。段差は一㌢程度。

＝材　料＝

厚さ二・五㌢のホウの板（デパートの日曜大工コーナーなどで入手しやすいラワンでもよい）を十三㌢×三十七㌢。

＝作り方＝

①木どり

A、糸ノコで外形を挽き木どりする。

B、落ち込ませる部分を挽き、抜く。この時、真っすぐ挽くと段差ができずに抜けてしまうので、五度ぐらい傾けて挽き、外側の木とぶつかり合って止まるようにする。

②彫り

A、木どりができたら組み立てる前に図案を描く。

B、葉は切り出しで彫り、ぶどうの実は丸刃と切り出しで彫る。コツは猫の毛をなでるように、木の逆目をさけて彫ること。

C、フチの飾り彫りは切り出しと丸刃で入れる。角は、乱暴に扱うと必ず欠けるので、左右から丁寧に刃を入れる。

D、取手に太い線彫りを入れる。

③組み立て

A、仮組み立てして、一様の深さを決め、鉛筆でノリシロを定める。

B、ボンドは竹ベラで外枠と中板の両方の接着面につけ、当て木をして、かるくたたきながら接着する。

C、糸ノコを通すためあけた穴にウッドパテを埋める。

④仕上げ

A、№240のサンドペーパーをかける。この時指の代わりに堅いケシゴムを使うとムラにならない。

B、アンティーク塗りの下塗りをする。染料は水溶性の金茶色、スプーン1/4を一八〇ccの温湯で溶き、冷ましたものを塗り、乾いたら1000番くらいの細かいサンドペーパーでみがく。

C、上塗り。染料は水溶性の松煙＝小サジ一杯、ベンガラ＝小サジ1/10杯、砥粉＝小サジ八杯の割合のものを乳鉢で半日ぐらいすり合わせ、熱湯を入れてドロドロのドロンコにして、ハケと歯ブラシで塗る。

D、水が木に浸み込んで引いたとき、ムラをなくすため、布でふく。

E、一時間ほどでドロンコが完全に乾いたらかるくサンドペーパーでみがき、霧のラッカーをサッとかける。さらに一日おいて細かいサンドペーパーをかけ、再びラッカーを吹きつけて仕上がり。

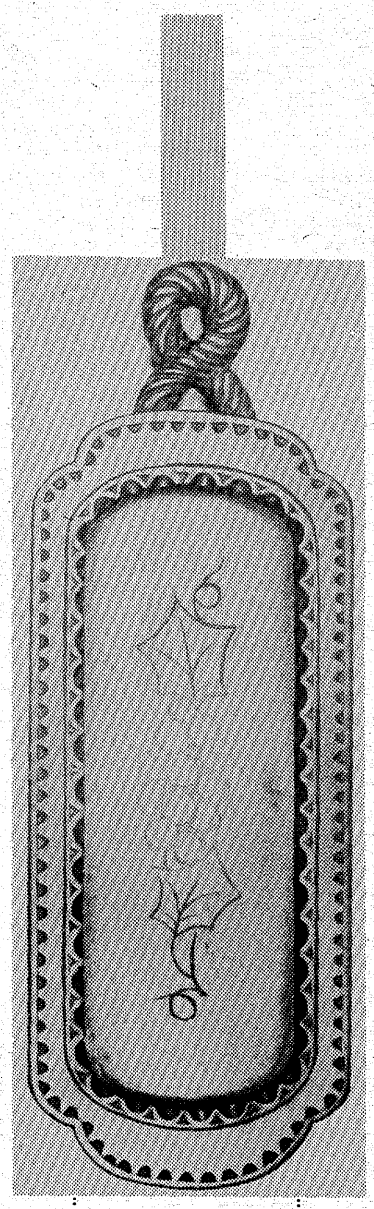

きれいに出来上がったケーキボード

くし刺し料理を楽しむ

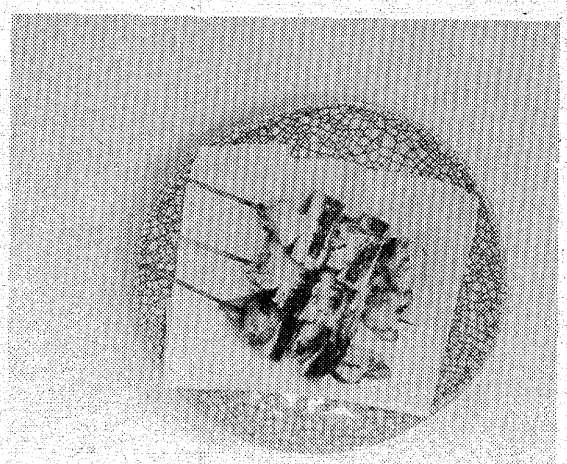

【スタミナも十分な焼きとり】

思いついた材料をくしに刺して焼いたり、味の付いた料理を取り合わせてくしを刺してたのしんでみましょう。くしを刺すと手が汚れませんし、とりわけ安いので行楽弁当に、あるいはくし焼きパーティーを開いたり、夜食に好適なスタミナ食品ともいえるでしょう。

思いついた材料で行楽やスタミナ食に

◇鶏ささみとししとうがらし

作り方＝①ささみ一本を三個に切り、酒少々をふっておきます。

②ししとうがらし三本を洗って、ヘタを取り、好みで中のシンを取り除きます。

③竹ぐしに①、②を交互に刺し食塩を軽くふって、遠火でコンガリ焼きます。

◇鶏もも肉と長ねぎ

作り方＝①鶏もも肉を一口大に切ったものを三個用意し、やはり酒を少々ふっておきます。

②長ねぎは洗って三㌢の長さに切りそろえたものを三本作ります。

③竹ぐしに①、②を交互に刺し、遠火で半焼きにしたら、しょうゆ二、みりん二のタレに二、三回つけ焼きにして七味を添えます。

◇牛のねぎみそとしいたけ

作り方＝①幅十㌢ていどの薄切り牛ロース一枚を求め、長ねぎも牛肉の幅に合わせて切り、さらに縦に三本に切ります。

②みそに少量の酒とゴマ油、さらに好みによって七味も加え、牛肉に塗りやすい状態にしておきます。

③生しいたけ一個を塩で洗って石づきを切り落し、二つ割りにします。

④ロースの薄切りに②のみそを薄く塗り、①の長ねぎをシンに入れてくるくると巻きます。

⑤生しいたけと④の肉を交互に竹ぐしに刺します。巻いた牛肉の長い場合は生しいたけの長さに合わせて切りましょう。

⑥⑤の表面にサラダオイルを塗り、遠火で焼きます。焼き加減は好みに合わせて……。

◇ご飯のだんご

作り方＝①茶わん一杯のご飯をすりばちに入れてすりこぎでよくつぶします。

②手に水をつけ、①をだんごにするか、棒状にして竹ぐしに刺します。

③遠火でゆっくりと、こげ目が付くまで焼き、しょうゆを二、三回つけ焼きにします。しょうゆ以外にみそ、くるみ砂糖、甘みそなどをつけるか、あるいはだんごをそのままなべものなかに入れてもおもしろい（分量一くし分）。

生活メモ

⊙…シーツを干す時

洗たくしたシーツをさおにかけて干すと、さおに当たった部分だけが伸びて形がゆがんで乾いてしまうことになりがちです。そこで、シーツを初めはまん中より少しずらしてさおにかけ、三十分間ほどしたら、さおをクルリと回転させて、さおに当たる部分を変えるようにすれば、みにくいゆがみを作らずに乾かせるでしょう。

⊙…ポマードの良否

最近は、新しい整髪料がいろいろ出ていますが、植物性油を使ったものが一般的で、鉱物性油が入っているのは安物といえます。また悪いものは、手につけるとベトベトしていやな感じがするものです。

肉の御用は
下坂食肉店
好間町　電㊱三二四　五五二五

●年中無休

AM7:00～PM10:00（日祝AM10:00～PM7:00）
◆新たに駐車場を設けました
車でおいでのお客様は店前の
正月町駐車場をご利用下さい
● モーニングサービス
AM7:00～PM1:00（¥280）
純喫茶 待合室
平・正月町（郵便局向かい側）☎21-4185

第21回全国紳士服技術コンクール入賞
有限会社 高野洋服店
平・南町　電七四－四四六〇

自分が　ほんとうに選んだ
という実感が……

住き日の思い出を
いつまでも――
❖新郎新婦さまに、すてきな記念品の贈呈など七つの特典サービスを用意して　ただ今秋のご予約承り中

総合結婚式場
内郷会館
いわき市内郷駅前　☎26－3161代

金融
お勤めの方で健康保険証持参の方
ご相談に応じます
有限会社 松鈴商事
平字田町・喫茶「太陽」東隣　☎23－6668

不動産の鑑定評価
――こんなとき、不動産の鑑定評価がお役にたちます――
●土地・建物・借地権・底地などを売却したり、買い受けたり、交換したりするとき。●不動産を担保に融資を受けたり、融資するとき。●土地・建物を賃貸借するとき。●地代や家賃を改定するとき。●相続財産を配分するとき。●国土法による土地取引の届け出をするとき。●課税上の不服申し立てや、裁判などに必要なとき。●会社と役員間で不動産の売買及び賃貸借をするとき。
福島県知事免許（2）第3号
日本不動産鑑定協会会員
赤塚不動産鑑定事務所
いわき市平字研町10番地の4（赤塚ビル3F）
TEL・(0246)23－2405（代表）赤塚経理事務所内

住宅プランの
ご相談は当社へ
一般建築材・新建材・住宅機器
銘木センター
いわき木材住宅ローン特約店
株式会社 山三材木店
いわき市平字童子町3の2
電㊹7852・㉓0364

味を大切にする店
各種ご宴会　ご会合
予約受付中！
80名様まで
銀座店では
・八宝菜定食
・酢豚定食
・カニ玉定食
・麻婆豆腐定食
¥700
☆午前2時まで営業

中国茶館
杏苑
キョウエン
●銀座通り店
平字三町目（鈴建ビル2F）
☎23－9349
●菱川町店
平字菱川町（菱光ビル1F）
☎22－1585

健康

ヤキトリは栄養の宝庫

いまの季節、駅前あたりからプーンとにおってくる〝ヤキトリ〟が楽しい。すぐに「日本酒をヤキトリで…」となるが、ヤキトリは栄養の宝庫といっていいほどだけに、酒のときばかりでなく、大いに食べたいもの。そのヤキトリ調べてみた。

まず、ヤキトリの材料だが、トリ以外のものも相当に用いられている。それを列挙すると〝トリ肉〟〝ひな肉〟〝トリもつ〟〝トリ皮〟〝牛肉レバー〟〝牛肉心臓〟〝牛肉ジン臓〟〝豚肉レバー〟といったところか。こうした内臓にはビタミンやミネラルが多く含まれている。

内臓の優秀性を豚で比較すると（100㌘中）

	レバー	ロース
カロリー	130	354
たん白質	19・5㌘	14・1㌘
脂質	4・4㌘	32・5㌘
炭水化物	1・8㌘	0・1㌘
灰分	1・5㌘	0・8㌘
カルシウム	6㍉㌘	7㍉㌘
ナトリウム	110㍉㌘	—
リン	370㍉㌘	130㍉㌘
鉄	16㍉㌘	1・2㍉㌘
ビタミンA	1万国際単位	0
〃 B_1	0・40㍉㌘	0・46㍉㌘
〃 B_2	2・20㍉㌘	0・2㍉㌘
〃 C	10㍉㌘	0・10㍉㌘
〃	0	0

つまりけをみても、ヤキトリの優秀性が理解できるだろう。

健康コンサルタントのD医博もヤキトリ推薦派だ。

「ビーフステーキとヤキトリ。健康という点からいけばヤキトリに軍配があがります。ビーフステーキは脂肪分が多すぎる。太り過ぎや血中コレステロール増加が心配ですからねえ。ところがヤキトリは脂肪分が少なく、かわりにビタミン類や鉄分、たん白質が多いですから。とくに魅力はビタミンAです」。

ビタミンAの働きについて簡単に説明すると、皮膚、粘膜を強くし、カゼを予防する。なにしろ、上皮保護ビタミンと呼ばれるほどなのだ。

これからの季節、もっとも心配なのはカゼ。それだけにヤキトリでビタミンAをたっぷり補充しておきたいもの。

また「トリ目に効く」のがビタミンAだ。プロ野球の選手は比較的ヤキトリ党が多いが、これは「目が命」という職業意識が働いているのかも知れない。

「鉄分が多く含まれているのも見逃せません。鉄分というのは他の食品からはあまりとれないものですから」（同）。

こうしてみると、ヤキトリ万歳！となるのだが、なにごとによらず「過ぎたる」はよくないものなのだ。

いくやヤキトリがいいといっても、酸性食品であることは事実。これればかりを食べていたら、はじめのうちは馬力は出ても、だんだんと疲労が加わり、血液のアルカリ度の不足を導き、やがては高血圧、心臓疾患、じん臓疾患などの障害が出てくる。

だから、アルカリ性食品を一緒にとるようにしなければならない。

プロ野球の安仁屋宗八投手（阪神）、佐藤道郎投手（南海）が痛風にかかったが、これは肉類のとり過ぎが原因とされた。よく調べてみると、二人とも無類のヤキトリ好き。それが原因だったという。痛風は足の親指や手の指に突然、激痛の走る厄介なもの。簡単にはなおらない病気である。

それだけに野菜をセットすることが大切だ。もっとも、同医博は「ヤキトリにはくしやきでネギをはさんだものも少なくない。それだけ安心です。まあ、野球選手の食欲は一般の人とは違うから、相当量食べて痛風ということもあるでしょうが、一般の人ならヤキトリのとり過ぎという心配はあまりありません」と安心させてくれるのだが…。

ヤキトリが栄養の宝庫であることはたしか。野菜類とあわせて、大いに食べようではないか。それで冬のカゼが追放できたら申し分ないではないか。

酒のときしか食べないのではヤキトリがかわいそう

カゼ予防のビタミンA含有

野菜セットを忘れずに!!

熱カンにケムリの季節

寒いときのみそ汁の一杯はなんともいえない美味である。おそらく、日本が世界に誇っていいものではないだろうか。そのみそ汁、健康的にいってもすばらしいもの、毎朝、欠さないのは立派な健康法といっていいだろう。

みそ汁

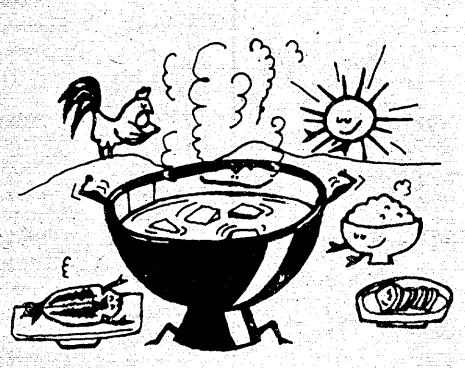

みそは中国から伝わり、日本で独自の普及をした食品だ。原料は大豆を主に米、麦。大豆が栄養価に富んだものであることはよく知られているが、それだけでも、みその力量が知れようというものだ。

だが、実際は大豆以上の働きをするのである。みそは原料が植物質なだけに、体をアルカリ性にする働きがある。

また、乳酸菌を多量に含んでいる。乳酸菌は大腸内での消化吸収を促進させる役割を果たし「腸内の腐敗を防ぐことが長寿の秘けつ」といわれる以上、その働きを無視するわけにはいかない。

それに加えて、みそにはアミノ酸がある。これは解毒作用を持っている。二日酔いのときなど「熱いみそ汁を飲め」といわれるのはちゃんと科学的根拠があってのことなのだ。

さて、みそ汁。いままでのみそ汁の効用に具が加わって、さらに効果があがるわけだ。とうふ、しじみ、わかめ、青葉、油あげなど、その種類によって多少は異なるがいずれにしてもたん白質やビタミン、ミネラルなどがとれることは間違いない。

ところで注意しなければならないこともある。それはみそは製造過程でどうしても多量の塩分を必要とすることだ。みそのなかのナトリウム分は四～六％といわれている。

それだけに、塩分摂取を制限しなければならない人にはあまりすすめられないわけだ。そうでなくても最近は「塩分のとり過ぎ」が語られているのだから。しかし、そのためにみそまでは排撃されるのはおかしい。

医師に塩分制限を指示されていないかぎりは〝酵母食品〟みそは重要だし、みそ汁は日本の健康の原点ときえいえるのである。

世界に誇れる健康食品

アルカリ性体質に

健康ライブラリー

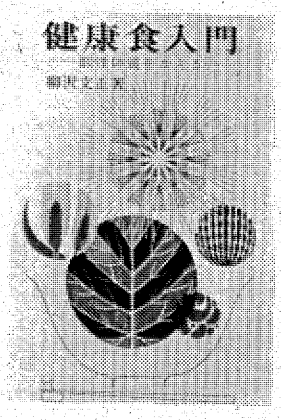

（柳沢文正著・800円）

《従来の栄養学は、栄養素、カロリー中心の指導を行なってきたため、どちらかというと食生活の問題は軽視されがちであった。たとえば糖尿病食として、学会で発表している食構成は、カロリー換算をして、何を食べてもよいという指導であった。（中略）とくに毎日家庭で使用されている合成洗剤、クレンザー、シャンプー、歯みがき剤の害毒については発ぱ無関心である。これでは健康は保てないばかりか、ガン、肝臓病などの不治の病にかかり、さらに難病、奇病に冒されるのは当然である》

いささか、引用が長くなったが、著者が〝はじめに〟で述べているこの一節で、この本の目的は明らかだろう。各章にわたって述べられている根本は、化学物質の害毒や環境汚染に対する怒りといっていいだろう。

身近な食品について、歯に衣を着せずに述べている。まるで、すべてに害毒があるように錯覚するほど。

環境汚染に対する怒り

お湯ならだんぜんダンホット
ダンホット湯沸器
ガス器具の平酸素
（いわき市平 電74－4639）
株式会社　陽栄製作所

定食、季節料理
味車
商談、小宴会など2階のお座敷をご利用下さい。
湯本駅前通り　☎43－4505　44－2112

バイク・自動二輪
36回払
平ニューホンダ　☎74－5548

手づくりの楽しさ　受講者募集中
いわき民報　陶芸教室

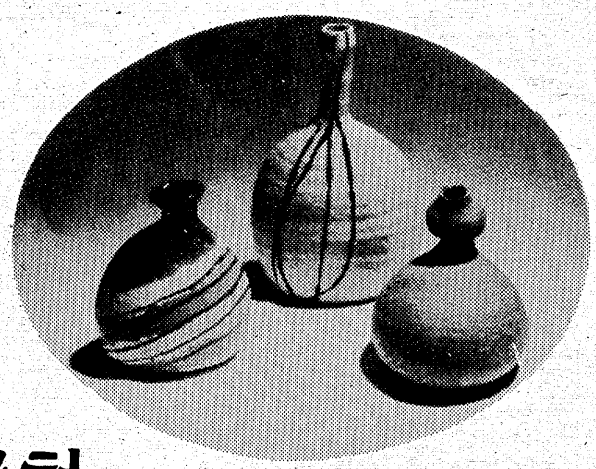

【教室所在地】
いわき市平字旧城跡15の15●平駅から3分
丹後沢入り口
【講　師】
▷主任講師　緑川卓志先生（陶芸家・無形文化財故宇野宗邇師に師事）
▷専任講師　緑川宏樹先生（走泥社同人）
【指導内容】
⊙6カ月間第1期―初級（手びねり）
⊙6カ月間第2期―中級（ロクロ成型）
【入会金と月謝】
入会金　5,000円　月謝　5,000円

【授　業】
▷金曜日・土曜日（AM9：00～正午・PM2：00～PM5：00・PM6：00～PM9：00の3部）どれでも自由に選択できます

【お申し込み・お問い合わせ】
株式会社いわき民報社
本社　〒970　いわき市平字田町63-7　☎23-1666代
■小名浜支社☎92-3560　■常磐支局☎42-2380　■勿来支局☎勿②2903

夏井川の歴史

》5《

◇…次回は20日…◇

軍事的価値

●天然の要さい

(1)三世紀前後、大和朝廷が東北遠征の際、武部槌（たけみかづち）命が夏井川をさかのぼり立鉾山（平六小前の小山）に鉾を立てた事、また四道将軍・武渟川別（たけぬかわけ）命が夏井川をさかのぼり中通りから会津に入ったという事など、大和朝創立当時は軍事的価値が大きかった事を立証するものである。

(2)奈良時代即ち七世紀初め夏井川南岸丘陵に奈良朝の郡衙（ぐんが）、寺院の址や軍団、国造（くにのみやつこ）の跡がしのばれることや高貴な方の古墳申塚等存在することは、夏井川が軍事的価値があって初めて出来るものである（当時夏井川の流れは、荒田目の寺院より村役場の裏を流れ石渕に流れていたものと推定される）。

(3)平安朝時代の九世紀半ばころには坂東平家一族が相双、岩城に進出し、夏井川沿岸には前出羽守平朝臣五郎則重が初めて赤目崎（現在の平物見ケ岡）に居を構えた事は前述の通りだが、当時藤原川沿岸の住吉館に陸奥国守平政氏が岩城四郡を領し、岩城判官と称し居住していた。五郎則重とどんな関係があったかはわからないが恐らく同族ではないかと思う。当時は皆海につながる河川の沿岸に豪族の居館が建てられ、そのような自然環境からも夏井川は軍事的価値が大きかった事がしのばれる。

(4)鎌倉時代末期に至り、将軍頼経の尊下である鎌田七郎兵庫頭清氏が夏井川の東岸丘陵に居住した事も、夏井川が戦略的価値があったためである。

(5)南北朝時代に至り元弘（一三三一）のころ、岩城氏十二代義衡の四男鎌田七郎清忠が鎌田山（平二中の東端）に、五男塩五郎資経が塩（徳房内の東部）に配置されたが、皆戦略上夏井川沿岸に居館を建設している。塩五郎資経の居館は俗称「屋敷」という川岸の所で、川向かいの岡ノ内に行く渡舟場の近くであった。塩氏は背（とりで）を夏井川を越えた向かい山の讃岐さぬき平に設け、夏井川を利用して作戦をたてた。当時はこのような野戦方式がはやった。讃岐平は今なお塩部落の郷山として管理しており、渡し舟は明治になって廃された。

(6)江戸時代に至り慶長五年（一六〇〇）の関ケ原の戦争後、家康の重臣鳥居忠政は同七年外様の大番仙台伊達氏の目付けとして平に配置されたが、大館城では伊達に対抗出来ないので赤目崎物見ケ岡に新城を築く事になり、赤目崎の飯野八幡宮を今の所に移した。落城した新平城は夏井川を東北にめぐらした天下の名城となったので鳥居氏は幕府のおぼめに預かり、十二万石から羽州山形二十四万石の領主に栄転した。築城に際し夏井川を防ぎょ帯とし、有事の際は渡し舟を全部取り払い、川を越された場合を想定し、鎌田町の町割りは通路を直角に区切り、町を自然の要塞とした。そのため幕府は、浜街道の鎌田川に架橋を許さなかった。それ程夏井川は江戸時代も軍事上重要な河川であった。

元文三年九月百姓一揆が起きた際、一揆勢は夏井川の舟を全部取り払い舟を下流に移し一揆の参謀本部を鎌田山に置き平城と対立し、最悪の場合でも夏井川より一歩も近づけない作戦をとった。これも夏井川を戦略に利用したものである。

＝つづく＝

川を防ぎょ帯に築城

鎌田川に架橋禁じた幕府

（平・中神谷字刈萱　志賀伝吉）

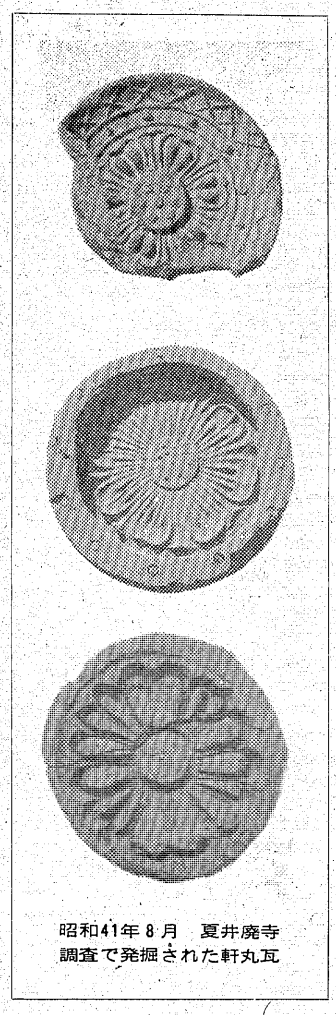

昭和41年8月　夏井廃寺調査で発掘された軒丸瓦

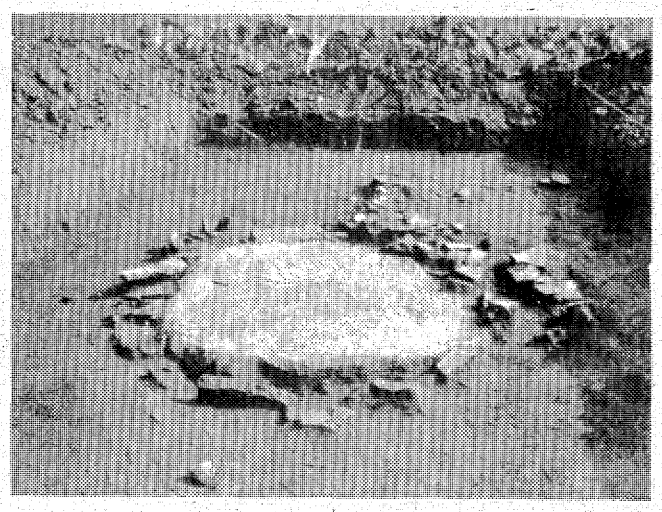

【同じく廃寺址または官衙の柱の基礎石】
＝写真提供は市文化財調査委員・渡辺一雄氏

小川俳句会

10月例会

子の寝顔側の花絵の秋の色　久保田　稔
旅装解き湯槽ですぐく虫を寄せ
生彩も消えぬ彼岸の芒色

寝そびれて猫とじゃれあう夜長かな　蔦　房子
赤い羽根さして明るし秋の空
赤い羽根四方に聞きつゝ畑うつ

よくすべる老眼鏡や菊作り　萩野　秀峯
野仏の袖吹く風や曼珠沙華
つれづれに花野を巡る旅ごころ

梳く髪の白さが増えてそゞろ寒　大平千枝子
菊見つゝ話す糸口さがしをり
他愛なき話にまじり梨かじる

美事なる菊作り人今は亡く　飛岡柚花女
つけてもらふ少女いとしや赤い羽根
汽車おりて明るき街の赤い羽根

母となる胸の豊かに愛の羽根　鈴木　文女

猟期来る犬苔枷を解かれけり　陽光子
細き雨野菊揺られて石切場　高萩　正子
職退きて日日余念なき松手入れ
残菊や括られしこと家を出ず
醸造廠の壁這ひのぼる高紅葉　鈴木　好子
一枚の柿の梢実が月かくす

黒き唾吐いて蝗の命乞ひ　黒井はるみ
実石榴の龜押しのけて笑ひをり
木犀の香にかゝわらぬ看護主婦
柿抄ぎや上下阿吽の通ひあり
落鮎の浅瀬きらめく月あかり　草野点々子

菊活けて姪が自慢の小原流
秋耕や日没はやき峡畑
そこらまでと友を送りて虫の闇

白菊の豊かな影も剪られゆく
虫鳴くや闇の何処かにある隙間
菊活けてこころ清しく詩を学ぶ　鈴木陽光子

「間引菜」

間引き菜に片足バッタふと跳びぬ　柚花女
間引菜の浅漬添えて師と酌めり　点々子
間引菜の堀に流るる屋下り　好子
まびきめば背ひる手にのこる千枝子

間引菜を集めて姉の土産とし　文女
間引菜の一にぎりつつ置き進む　はるみ
濡れ縁に間引菜置いて主婦のひま　秀峯
間引菜の胡麻和もある夕餉かな　正子
間引菜や夕べの泥の付けてをり　陽光子

「曼珠沙華」

ひとむらは雑ぎ倒されて曼珠沙華　はるみ
歳古りて亡母恋しき曼珠沙華　陽光子
まんじゅさげよくも整並そろいたり　柚花女
曼珠沙華見ては亡き恨に胸いたむ　文女
さとの径入るより曼珠沙華盛る　千枝子
無住寺の背戸の草籔曼珠沙華　好子

「秋時雨」

孫つれて行きつもどりつ秋時雨　千枝子
秋時雨友とのみ合へ日暮まで　文女

秋じぐれ峡の底ゆく好間川　陽光子
草の戸の背山片照る秋時雨　〃
二ツ箭山双耳立てて秋時雨　〃
相傘で袖を濡らして秋時雨　〃

「蝗（いなご）」

いなご取る道は行き来る人知らず　文女
蝗追小川越す蝗追はれゆく　千枝子
交みたるままの蝗をつかみけり　はるみ
蝗取る足のもつれて老を知る　好子
蝗取りひとつ川越す橋ありて　陽光子
人行けば蝗くるりと背をむける　柚花女

秋の日のまぶしい一日ではあった。小川の里は町のすみずみまで稲の香りがしていたのである。

（陽光子墨）

※　※　※

カンヌ映画祭最優秀監督賞受賞
全世界を揺がせた日本の愛の歴史！
大島渚監督作品
愛の亡霊
音楽／武智徹
前売券発売中!! 前売共通券 1,000円
●当日　大人　1,300円●学生　1,100円●
●前売場所●エンドー帽子店●天地堂●マルトモ書店 平読書クラブ●平駅ビル●ひかり座
藤　竜也／吉行和子
田村高広／川谷拓三
小山明子／佐藤　慶
●28日堂々封切●

ひとつの旅が終わると
女は美しくなって帰ってくる。
監督／ジギ・ゲッツ
〈カラー作品〉
パトリシアの夏
ヨーロッパ映画界話題の新星
ベティ・ベルジェス主演

ひかり座

即融　ローンズエリート
お電話下さい
☎23－8228
平字菱川町2－2
常磐交通本社裏

次から次へ、きれいなタオルが顔を出す
キャビネットタオル
顔も洗えるハンドソープ キャビネットソープ
ダスキン平
営業所　いわき市平上荒川字砂屋戸　電22－1051
本　店　いわき市好間町北好間　電36－3220

長谷川整形外科医院
日曜 祝日も午前中診療
〔入院随時〕　駐車場あり
院長　長谷川国男
平・五色町78〔平大橋近く〕☎74－5691

事務機なら明和商販

痛みの病気は治る
ベストセラー
大槻　彰著　600円
自然主義総合療法とは？ミラクルコーケンとは？著者自らの体験と豊富な全快例症をもとに全ての痛みの病気に応える画期的な書です。
ご相談　ご希望の方は当店へ　どうぞ!!
（なお、本書ご希望の方は市内有名書店又は当薬局店にもございます）
ミラクルコーケン　取扱い特約店
ダイオーシステム会会員
漢方相談　さこう薬舗
中ノ作市場前　☎55－7411

●リウマチ●神経痛●腰痛●関節痛●椎間板ヘルニア●ギックリ腰●五十肩●むちうち症●三叉神経痛●頭痛など
★内科
★皮膚科
★放射線科
蓮沼医院
院長　蓮沼清夫
いわき市平字尼子町二ノ一九（専売公社前）電74五五二六

産婦人科
優生保護法指定医
●入院に応じます
中田医院
女医　中田幸子
いわき市平字材木町　電74三〇九七

内科　小児科
佐々木内科医院
院長　佐々木高伯
いわき市泉町（泉公民館前）
電56五八五八

外科
胃腸科
泌尿器科
内科
小児科
山田胃腸科泌尿器科外科医院
院長　山田　均
副院長　山田　静
いわき市平字下川原
市内バス五色町下車
電74三〇八三

内科　循環器科　物療科
小児科　消化器科
浜通り診療所
（入院施設あり）
いわき市小名浜字上明神町5
電話五四－三四四八
夜間五四－三六四八

明日の美しいわがいわき市を みんなで考えよう

美しい町造りを妨げる塀

生け垣を導入した緑化を

マイホーム――との言葉にみなさんはどのようなイメージを思い浮かべるでしょうか。その答えの多くに、おそらく〝庭つき一戸建て住宅〟があるのではないかと思います。手軽なアパートや豪華なマンションもあるというのに、いったいどうして〝庭つき一戸建て住宅〟にこれ程の人気が集まるのでしょうか。

塀をつくらない運動の提案

マイホームの核心に、実はやすらぎを求めたこの〝庭づくり〟があるのかもしれません。その庭も地価の高騰のあおりでますます狭くなってきました。にもかかわらず、相変わらず「塀（へい）」がつきものようです。魅力ある庭づくりにも、一度〝塀〟がまとわりつくと、その良しあしによってその魅力は半減してしまいます。

そこで、「庭づくりを、マイホームと町づくりを結ぶ接点と位置づけて、塀をつくらない運動を広げては」と、ある大学の教授が提案したことがありました。

〝塀〟とは、字引き的に申せば、敷地の境界線に外部からの侵入を防ぐために造った建造物ということになります。その種類はひじょうに多く、目的に応じて、出入防止の高べい、目かくしべい、防火べい、材料から板べい、土べい、石べい、ブロックべい、コンクリートべいなどに分類されます。また高さ、すきまなどの程度から比較的簡単なもので、主として視覚的境界線を示すものが〝垣（かき）〟と呼ばれるのです。

その垣にもいろいろと種類があるわけですが、中でも樹木を並べ植えて作られる垣根が〝生け垣〟となります。日本の古い生け垣には住宅の防護に加えて、食用となる茎や葉をもった樹木を植えて実利的に考えたものもありました。宅地への侵入を防ぐ目的で、とげをもった カラタチなどが植えられるとともに、たとえば、クコ、ウコギ、サンショウなどは食用に利用されたそうです。クコは若い葉を飯にたきこんで〝クコ飯〟、葉と根皮を干したものは漢方薬では下熱剤に、またウコギは若芽をゆでてあえ物、ひたし物など、根皮をかわかしたものは強壮薬に、そしてサンショウの乾燥した果実は駆虫剤、健胃剤、若い果実と若葉は汁もの、焼きもの、さしみのつまなど……といった具合に。

このように宅地のまわりに塀をめぐらすにも、さまざまな方法がある訳ですが、これがブロック塀、コンクリート塀、さらに高塀となってしまうと、それは外敵に対する防衛や身分の威厳、秘密の隠れ家といった感じで、もはや美しい庭も通行く人々の目を楽しませることはなくなってしまいます。庭づくりは、そのような塀で囲われることによって、町づくりから断絶させられてしまうのです。

ここでさき程の「庭づくりをマイホームと町づくりを結ぶ接点」と位置づけるならば、家の周囲には、ブロック塀、コンクリート塀、高塀はつくらないこと。庭を十分とるだけのスペースのないときは、家を少し道路から後退させて建てて、道路際に花壇や芝生で庭木などをつくること。これを地域ぐるみで考えてはどうでしょうか。

花壇やたなが連なる緑道に

その方法としては、その地域一帯の住民が互いの境界線に、それらの塀を建てないという紳士協定もしくは建築協定を結ぶ。そして視線を十分に通して、しかもデザイン感覚あふれた、あまり背の高くない木だなや竹だな、あるいは美しく着色された金網などを設ける。これにバラやフジのついたつたがはい上がってくれば申し分ない。そうなれば道路の両側に庭や花壇が連続して、ちょっとした緑道になることでしょう。こうして、道路、庭、家が一体となって、ひろがりある町づくりへとつながる訳です。

ここで建築協定なるものの内容を簡単に説明しておきます。建築協定とは、建築基準法第四章第六十九条から第七十七条にわたって規定されています。その目的は、住宅地としての環境や、商店街としての利便のために改善を必要とする場合、その土地について一定の区域を定め、その区域内における建築物の敷地、位置、構造、用途、形態、意匠または建築設備に関する基準を協定するということを、市町村の条例で定めることができるということです。

たとえば一つの団地で、良好な生活環境をつくるために、この団地内では、塀はすべて生け垣にしなければならないという内容を市条例に定めてもらうと、新たにその団地内に入居する人達もその条例に従わなければならないということになる訳です。この協定のしくみをまとめると、次のような形になります。

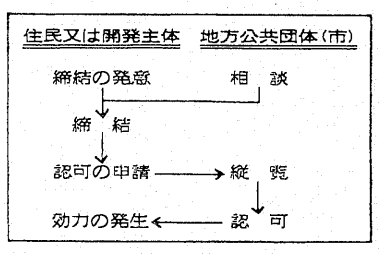

この協定を利用して、さらに屋根の材料あるいは色、外壁の色なども統一していったら、先週も出てきた京の町屋などに匹敵するぐらいの町並みの美しさも、夢ではないのではないでしょうか。ここに表現の自由という裏腹な考え方も出てきますが、少なくとも住宅ならば、「ここがおれの城なんだぞ」と、これみよがしに強烈に主張するものではないでしょうし、またすべきではないと思いますし、そうではなくて、もっと周りとなじむ方向で建てるべきだと思うのですが、いかがでしょうか。その土地に住宅を建てるということは、あるいは住むということは、同時にその周辺の地域環境を考えなければならない義務もあるということではないでしょうか。

このように、塀を生け垣にするといったように、自分自身の身の回りから一歩ずつ造り上げて、大きなつながりになるように考えて、美しい町づくりに参加していこうではありませんか。

（常磐上湯長谷町釜ノ前・いわき都市研究会会員・阿部弘行）

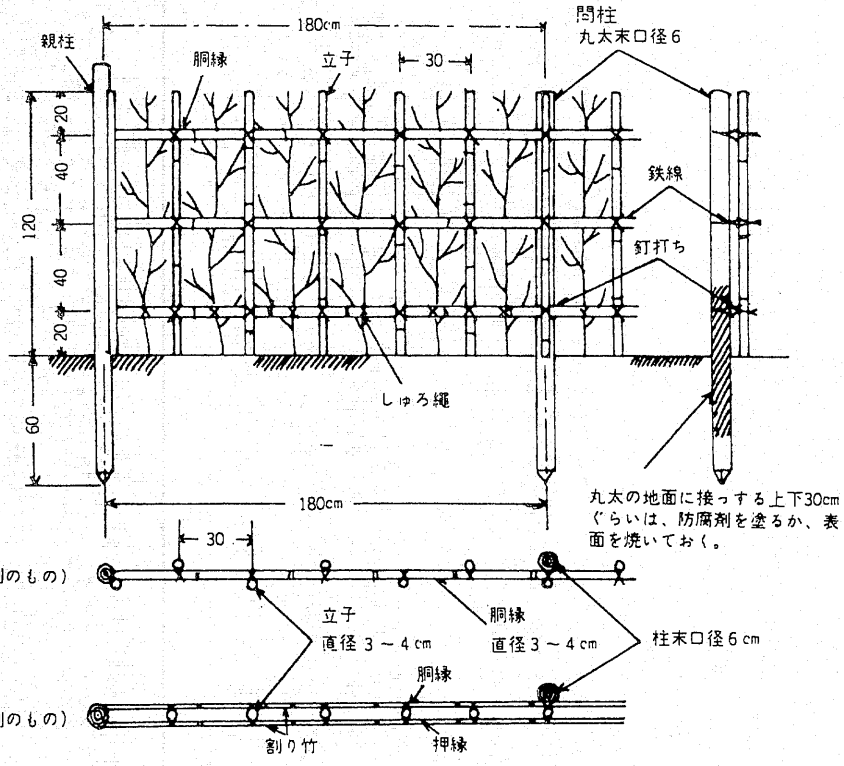

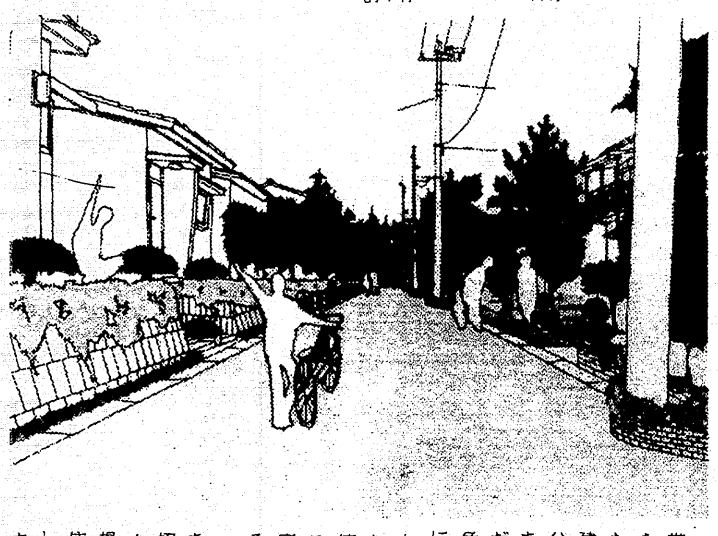

【生け垣の作り方＝日本公園緑地協会発行の『都市緑化の手びき』より㊥　左は住宅団地のスケッチ＝阿部弘行氏】

53年度 大卒男子 社員募集

意欲ある人材を求む！

当社はいわき市中央卸売市場内の青果卸売会社であり、全農連及び各県果実連の指定を受けてその出荷物の委託販売を通じ円滑なる供給を計り、当地方の生産と消費両面のよき媒介者として市民消費生活の安定と農業経済振興の為に全社一丸となって経営努力をいたしております。

この様な地域経済の発展に寄与する当社の業務に参加し、使命を果たそうとする責任感に厚く意欲のある人材を求めております。

応募規程

◎勤務先　いわき市鹿島町鹿島1番地
◎待遇　当社就業規則・給与規定による（社保・健保・各制度あり）
◎応募資格　53年度新卒生
◎応募必要書類　自筆履歴書（写真貼付）・卒業見込証明書・成績証明書・健康診断書
◎応募方法　上記書類を当社まで送付するか職業安定所を通じて御申し込み下さい
◎応募締切　10月末日
※面接及び採用試験日は追って連絡致します

いわき市中央卸売市場
株式会社 平果　総務部 TEL・58－6211
いわき市鹿島町鹿島1番地

祝日には国旗を揚げましょう
さかいや本店
平・正月町（平郵便局隣）☎(24)二四八五

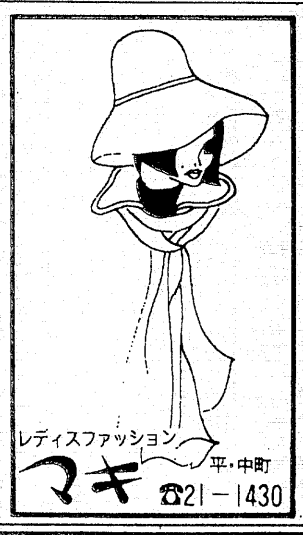

うなぎ 魚栄
平字田町 ☎七四 ☎六二六

コンピューターによるエンジン診断システム
ジャンボジェット機のエンジン診断機を自動車に導入!!

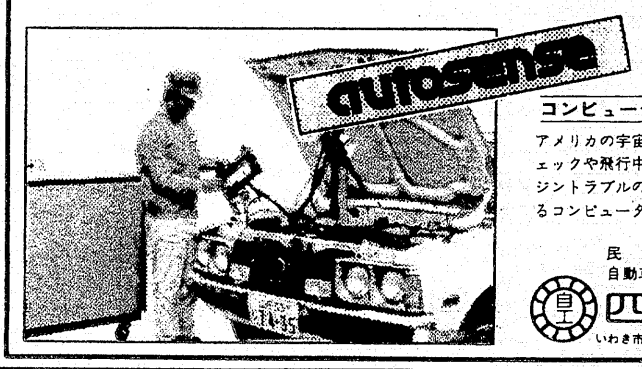

コンピューター・オートセンスとは
アメリカの宇宙ロケットの発射直前までのチェックや飛行中のジャンボジェット機のエンジントラブルの発見などに体力を発揮しているコンピューターによるテストシステムです

民間車検工場
自動車一般整備・自動車リース
四倉自工株式会社
いわき市四倉町鎧谷TEL.(0246)34－3821㈹

読書週間飾る「神林一門展」

郷土が生んだ文人親子三代

秘蔵幅書、短冊、俳論を展示

中央図書館

いわき市立中央図書館は読書週間の始まる二十七日から、市文化センター四階・成人閲覧室で「神林一門展」を開く。神林家は平藩校の教授・神林復所を家長に、江戸後期から明治にかけ、市内を始め東京、仙台などでも文学活動を行い、各地に大きな功績を残した文人家系で、来月十一日までの期間中、幅書、短冊、俳論集など百点近くが展示される。

一昨年の同週間中に開いた愚庵展に続き、郷土が生み、全国各地で活躍した文人達を多くの市民に知ってもらう。

今回開かれることになった同家の家長・復所は寛政七年（一七九五）、磐城平藩士・和田左吉の長男として生まれ、神林家へ養子として入った。その後、朱子学を学び、平藩・藩校施政堂の教授として務めるかたわら、国文学、易学、音韻学を研究し、三百部を超える著述稿本を残した。

また、復所の長男健斉（せいさい）も父の学業を継ぎ、経史について研究、同じく施政堂の教授などを務めたあと、久之浜で私塾を開き、明治七年四十三歳で死去した。

三男の大須賀筠軒（えんけん）は子供のころから書画にたけ、藩内では右に出るものがなかったほど。二十歳で昌平学に入り、二十三歳で施政堂の頭取（講師）となった。その後、明治十年河野広中らと共に福島民会（現県議会）の「民会規約」の草案づくりに貢献、民会の書記官を経て、仙台の第二高等学校（現東北大）の教授となった。また、同じく同校で教授をしていた土井晚翠と親交をもった。晩年は平へ戻って、書画に没頭し、明治四十四年には県知事からの依頼で東宮殿下（大正天皇）の前で「御前揮毫」をした。

このほか、筠軒の妻瓊玉（そうきょく）も、夫と共に書画や漢詩などを研究、夫婦合作の作品も残している。筠軒の次男で乙字は仙台の同校を卒業後、東京帝大国文科で国文を学び、大正五年に東京音楽学校の教授として教える一方、俳論家として活躍、多くの俳句集や俳論の著書を残した。

展示される作品は一門の幅書、自画像をはじめ、刊行された多くの書、文集、詩抄など約百点で、同図書館では、「期間中は休みを返上して作品を披露するのでじっくり鑑賞してほしい」と話している。

【出展される作品の一部で復所の自画像】

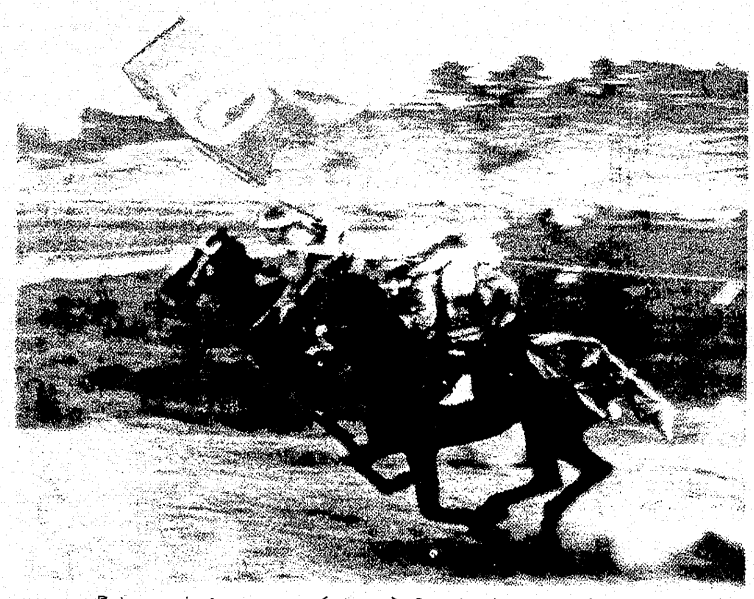

◇特選『しっ走』カラー　四倉町・草野　孝夫

勤労者写真展入選作品 ①

<データ>OMI　レンズ100㎜　60分の1秒　絞り5-6

【評】ねらい通り　人馬一体となっている　躍動感あふれ　流し撮りの効果がよく出ている　風になびく赤い旗が　アクセントを与えている

特選に草野さん「しっ走」

あすから勤労者写真展

労政協会いわき支部主催、本社など後援の第二十二回いわき地方勤労者写真展は十九と二十三日まで、市文化センターで開かれるが、開催に先がけ応募作品から入賞を決める審査を行った結果、特選には草野孝夫さん（四倉）の「しっ走」（カラー作品）が選ばれた。

市内の勤労者が余暇などを利用して撮影した作品の展示会で、毎年行っている。応募総数は百九十九点（カラー百九点、白黒九十点）。入賞者は次の通り。

▽特選＝草野孝夫（四倉）▽準特選＝馬場朝三（平）▽入選＝佐藤保男（平）鈴木正勝（同）松本富美雄（勿来）佐藤一二（磐城）中沢京子（同）▽佳作＝菅野光義（内郷）高橋弘喜（常磐）草野輝夫（磐城）志賀俊仁（常磐）小野正一（遠野）伊藤勝利（内郷）半沢栄八（平）柳川城晴（磐城）笠原朗（同）今田幸（大久）

累積赤字解消策など討議

自治体病院の東北会議

全国自治体病院協議会県支部主催による同東北地方会議はこのほど、常磐ハワイアンセンターで開かれた。初日は約百三十人が出席、知事代理、田畑市長、自治省、厚生省各代理の来賓の出席があり、竹内正也同県支部長が歓迎してあいさつ、諸橋芳夫同会長あいさつのあと柳沢一郎いわき短大教授の特別講演「恐竜がすんでいたいわきの生いたち」を聴いた。

このあと議事に入り、支部提出議題①自治体病院の累積赤字解消策について②共済組合の追加費用に対する地方交付税の財源措置について③病院事業債許可基準の改善について④公的病床規制について⑤医療社会事業、ケースワーク指導料について⑥核病病床のあり方⑦医師、看護婦、その他の医療技術職員の国家試験の時期についてなどの審議が行われた。次期大会は岩手県。

【自治体病院の東北地方会議】

勿来で将棋大会

勿来将棋愛好会の第六回親善将棋大会は、二十二日午前十時から植田公民館でA、B、Cの三クラス別に行う。会費千百円（昼食付き）。

常磐RCで　いわき常磐ロータリークラブは、二十三日の例会は玉山温泉・藤屋に会場を変更して開く。雨のときは例会場。

第50回あさがゆ会

平の長源寺で開く

いわき市平字胡桃沢一三〇、長源寺（栗山周稲住職）では第五十回あさがゆ会を十五日朝六時から行った。

同寺のあさがゆ会は、昭和四十九年九月から毎月十五日に行って来たが、今回は五十回目を迎えた。この朝は二十五人が集まり、朝のおつとめのあと平・性源寺住職渡辺剛雄氏の法話のあと、あさがゆをすすった。

【長源寺のあさがゆ会】

「商業館」に旧大黒屋ボウリング場

出店参加募る

十一月三日からの産業祭に旧大黒屋ボウリング場が「商業館」として初めて大きなスペースを占めることになったが、平商店会連合会では〝ショッピング館〟として充実させるため参加店を募っている。

現在残っているのは十五コマ。一コマは三・三平方㍍で、料金三千円。数コマ合わせて使用も出来る。

申し込みは平商連事務局（佐川洋服店㉒1313番）へ。

くらし　随筆

きのこ採り

長田山田

小松林の中、木の間からもれる陽光に、金色に光って点々と出ている「あみだけ」。小松の根本の芝生の中にかくれたように一つ二つと見かける「はつだけ」、きのこの季節、秋、採るというより、この自然の美しさに見とれる。

◇

幼い時から父や母に連れられ「きのこ採り」に山を歩き、自然の配置ともいうのか、山の木の種類、日向き、風向き、土質などによってそれぞれのきのこの種類のちがうことをおぼえた。「松だけ」はこんなところ、「しめじ」は……そして、早く出るきのこは「はつだけ」いい名前をつけたものだ。「におい松だけ、味しめじ」全くそのとおりだ。

数年前、ある山近くの学校に赴任して、秋に子どもたちを山につれていった時、きのこの名前も、食べられるのかも知らなかった子どもたちをみて、今の子どもたちは山に行かないのかな、こんなにきのこの出るところなのに、父母たちは子どもをつれていかないのかな、家で勉強を強い、あるいはテレビにかじりついているのか、と驚いたことだった。

私の父母は、きのこの出ているところに行くと静かに、大声をあげるな」と言う。その時分は不思議だったが、「きのこの城」を他人に知られると、採られてしまうことをあとで知った。

またきのこを採るときは、一本一本ていねいにとり、そのあとを今まで通りそっとしておいて「こうしておくと、また来年たくさん出るから」と教えてくれた。山は一回行ったくらいでわかるものではない、何か目じるしになる大木を教えてくれたのは老年になってからだった。「きのこの城」は親でも教えないといわれる。

◇

山菜採りブームのこのころだが、どうか来年のことを考えた採り方をしたいものだ。

（平五小校長）

開店一周年御礼
浜料理『肴』もお客様のおかげを持ちまして21日一周年を迎える事になりました　これからも浜直送にて新鮮で美味しい海の幸をとりそろえお客様のお越しをお待ち申しております　こんごもよろしくお引き立ての程お願い申し上げます
◆鍋物始めました
肴 浜料理
平・田町フラワービル1F☎21―4198

▼カーテン
▼ジュウタン
▼椅子カバー
▼キャンプテント
合資会社 敷島テント
いわき市平字正月町 ☎74―7551～2 ③

お知らせ
例年の「七・五・三」が近づいて参りました。本年は11月12日が日曜日になっております。
なお、当工場は本年より下記に新築移転し、合わせて電話番号も変更させて頂いて営業しております。
※千歳アメのご注文は
お早目にお願い申し上げます
飴製造専門店
わたなべの飴本舗
いわき市平下神谷・新舞子通り（赤沼入口より車で一分）
TEL・34―7667

＊入学随時 平・白銀町（丸高ビル・F）電☎五二七四
久保田着装教室

良質
誠実
格安
各種墓石
外柵石材付帯工事
大谷石塀最上品
格安奉仕中
電話下されば早速参上
見積り致します
遠藤石材
いわき市好間町榊小屋字中平68
夜9時～朝7時迄　電㉖8251

いわきの人口33万7千余に

一年で1,239世帯増える

人口増は1878人と鈍速

いわき市の十月一日現在の人口は、前月より三百十七人増えて三十三万七千二百六人となった。昨年同期と比べると、この一年間で増えたのはわずか千八百七十八人。これに対し世帯数は千二百三十九の増と、文字通り核家族化が進行しているのがわかる。

この二カ月間の社会動態は転入七百二十五人、転出六百七十三人で、五十二人の社会増。自然動態も出生四百三十八人、死亡百七十三人で、二百六十五人の自然増となった。

地区別で人口が増えたのは、常磐百二十五人を筆頭に、平八十七人、勿来八十六人、磐城四十四人など。このところ常磐の躍進がめざましい半面、磐城は低迷状態が続いている。逆に減ったのは四倉十三人、内郷、遠野各十人、田人五人、川前二人の五地区。

性別では男十六万三千二百六十七人、女十七万三千九百三十九人。世帯数は九万三千三百六十三世帯と、前月より八十六世帯増えた。

いわき市の人口

（10月1日現在）

地区	世帯	人口	増	減
平	22,299	79,346	87	
磐城	19,343	70,424	44	
勿来	14,033	51,770	86	
常磐	10,075	34,517	125	
内郷	10,176	34,258		10
四倉	4,775	18,527		13
遠野	1,832	7,654		10
小川	2,049	7,906	4	
好間	4,073	13,815	0	
三和	1,261	5,329	1	
田人	995	3,765		5
川前	620	2,634		2
久之浜大久	1,832	7,261	10	—
	93,363	337,206	357	40

新聞が拾う社会の隅の声　新聞週間標語

移動図書館車と給食運搬車の贈呈式が十七、十八の両日、いわき市役所玄関前で行われた。

同図書館車はトヨタの二十六人乗りマイクロバスを改装したもので、二千四百冊の図書が積載できる。購入費は四百四十五万円だが、このうち、日本中央競馬会競走馬総合研究所から二百四十五万円の寄付があった。

式には山口助役、松本教育長、松本中央図書館長らが出席、亀谷勉同研究所次長、新田仁彦同研究所常磐支所長らに感謝状が贈られた。初代の「いわき号」は須賀川市の移動図書館として活躍する。

また、同運搬車は東京海上火災が寄贈したもので、百七十万円の三菱五十三年型バン（二トン）を改装。山口助役から同火災いわき支社の津山武支社長に感謝状が贈られた。

【移動図書館車の贈呈式】

移動図書館と給食車

相次いで贈呈式

競馬会と東京海上火災

酒酔い運転で衝突、逮捕

友人宅から帰り

いわき東署は十七日午後八時四十分ごろ、いわき市小名浜林城字大門三、無職秋山寿(三)を酒酔い運転の現行犯で逮捕した。

秋山は同時刻ごろ、酒に酔って普通乗用車を運転、同市小名浜字横町三〇地内の県道（小名浜～四倉線）交差点で、道路右側からきた同市玉川町西一三ノ四、会社員石川勝博さん(三)運転の普通トラックと出合い頭に衝突、住民の通報で駆けつけた同署員に捕まった。

秋山は友人の家で日本酒〇・七二リットル（四合）を飲んで帰宅途中だったと言っている。

少年109万円盗む

ホテル事務所

挙動不審で捜査、総額戻る

いわき中央署は十七日午後五時すぎ、いわき市平、無職少年A(一九)を窃盗の疑いで緊急逮捕した。

調べによると、Aは十六日午前十時ごろ、同市常磐湯本町天王崎三九ノ一、「パークホテル」＝鯨岡恒徳(四七)社長＝の事務室に侵入、カギがかけてなかった金庫から現金百九万円を盗んだ。

届け出を受けた同署常磐派出所は、現場付近の聞き込み捜査をしていたが、翌十七日夕、同町地内でAに職務質問をしたところ、上着のポケットに多額の現金を持っているうえ、挙動が不審だったため、任意で取り調べた結果、犯行を自供した。

同署では上着のポケットとAの自宅から盗まれた金額を無事取り戻したが、一般には侵入しにくいホテル内での大胆な犯行だっただけに、その計画性や動機について、余罪を含めてAを追及している。

無免許運転男

逃げて捕まる

いわき東署は十七日午後八時四十五分ごろ、いわき市小名浜字道珍三二ノ三、鉄筋工松原俊夫(三三)を道路交通法違反の現行犯で逮捕した。

松原は同時刻ごろ、無免許で自分の普通乗用車を運転、同字本町地内県道（小名浜～四倉線）の駐車禁止区域に停止中、同署員が注意しようとしたところ逃走。約一・五キロ先の同市小名浜諏訪町四地内の市道で、パトカーに追跡され捕まった。松原は免許は最初から持っていない。

人身事故がわかり追起訴

暴走族の一人

薄磯海岸での暴走族集団暴行事件で、乱闘に参加したメンバーを指揮したとして、凶器準備集合・同結集・傷害容疑に問われているいわき市内郷綴町金谷一六ノ三、道路交通法違反など前科三犯、暴走族「ブラック・キャッツ」リーダー、無職樋熊敏行(三三)、同所、暴行など前科四犯、同副リーダー同秋田英一(三七)、同市中岡町二丁目二ノ四、同法違反罰金前科三犯、会社員田子幸夫(三三)、同市泉町滝尻字菅俣一〇六、自動車損害賠償法違反罰金前科一犯、暴走族「非魔神」リーダー、無職阿部定雄(三〇)の四人に対する第三回公判が十七日午後三時半から、福島地裁いわき支部（須藤繁裁判官係り）で開かれた。

同日は、論告求刑が行われる予定だったが、秋田が今年六月、郡山市内で人身事故を起こしていることが判明、同事件に関しての追起訴が行われたため、次回（十一月七日午後三時）に持ち越された。

追起訴によると秋田は昨年三月と十一月、原町市内や河沼郡河東村（現在河東町）地内で、最高速度（いずれも五十キロ）を三十キロ前後上回るスピードで普通乗用車や普通トラックを運転（道交法違反）したほか、タイヤが外側へ突き出している、いわゆるオーバー・フェンダーで危険性の高い"改造車"を運転（道路運送車両法違反）。さらに今年六月三日午前二時二十五分ごろには、普通トラック（保冷車）を運転、郡山市田村町地内で道路左側に止まっていた大型トラックに追突。同乗していたいわき市内郷高坂町桜井九二、土工永井テル(四七)・会社員孝雄(三六)さん親子、樋熊の三人に四日から約七カ月（テルさんは左腕切断）の重軽傷を負わせた疑い。

常磐公民館で健康相談　いわき市常磐支所は十九日午前九時から、常磐公民館で健康相談。

あす税務相談　いわき市広報広聴課は十九日午前十時から午後三時まで、本庁・市民相談室で税務相談を受け付ける。

「正慶作」？仏像も焼失

中神谷の大円寺

文化財調査の矢先

いわき市平中神谷字瀬戸一二六の大円寺は十六日夜、不審火のため全焼したが、地元の郷土史家志賀信吉さん(六七)＝平中神谷字勿壹四＝の話では、重文に匹敵する貴重な仏像「大日如来」＝高さ一・三メートル＝も一緒に灰にしてしまったと惜しまれている。

妙覚山大円寺は元亀元年（一五七〇・足利時代の末）に梅福山専称寺の良貞上人が、関屋寺（隠居寺）として開山した四百年前のもの。本堂には木造の阿弥陀如来の座像があった。これは四倉町玉山の恵日寺から移したもので、恵日寺へはそれ以前の承応三年（一六五四）会津若松勅願所の桂林寺から寄進された。

像内には文永元年（一二六四）八月十五日、仏師正慶とあったという。正慶作とすれば、国指定重要文化財に指定されている恵日寺の木造阿弥陀如来立像（文永元年八月十五日奉迎）と同じ。正慶は鎌倉の仏師で安阿弥快慶の一派に属し、常磐上湯長谷長谷寺にある十一面観音像は能慶作だが、その能慶とともに有名な仏師。

志賀さんは近く壇家の同意を得て調査しようとしていたところで、その焼失を残念がっている。

小名浜郵便局で利用者の懇談会　小名浜郵便局（五代儀次夫局長）は二十四日午後一時半から、同局会議室で「お客さまのご意見をうけたまわる会」を開く。

ストーブ消し忘れ

高坂の市営アパート　留守宅を焼く

十七日午後二時半ごろ、いわき市内郷高坂町三本杉二九ノ七、市営住宅（鉄筋コンクリート建て）四階、運転手渡辺照夫さん(三一)方から出火、居間など十九・八平方メートルを焼き、三十分後に消し止めた。

いわき中央署と内郷消防署の調べによると、出火当時、渡辺さんは勤めに出ており、渡辺さんの妻も出産のため、近くの病院に入院中だった。両署では石油ストーブのしんが出し放しになっていたことから、渡辺さんが同日午前七時半ごろ出勤する際、このストーブの火を消し忘れ、ストーブ手前に干してあった洗たく物に火がついて燃え広がったとみている。

市営三本杉団地は内郷一中の東隣に五十年三月完成、二棟に四十七世帯が住んでいる。団地火災とあって万一に備え、平消防署からハシゴ車が出動した。さいわい、消火活動もスムーズにいき、混乱はなかった。

火事の原因となった石油ストーブ

恐かつで懲役8月

執行猶予2年の判決

福島地裁いわき支部の須藤繁裁判官は十八日午後、いわき市植田町根小屋一六一、ホステス「あやめ」こと高橋直子(四七)にかかる恐かつ・同未遂事件で、懲役八月（求刑十月）執行猶予二年の有罪判決を言い渡した。

ことぶき・寿・ことぶき・寿・ことぶき・寿・

会と催し

19日

【平市民会館】▽政府管掌健康保険成人病予防検査（9時）▽甲斐バンドコンサート（18時30分）

【勿来市民会館】▽子宮ガン検診（9時）

【磐城市民会館】▽バレエレッスン（14時）▽音楽練習（18時）

【小名浜公民館】▽住民健康調査、猟友会免状交付（9時）▽料理教室Aコース（10時）▽錦風流（13時）▽きつつき会、親睦会（18時）▽いわき民謡同好会、劇団ポポ、盆栽研究会、錦城流（19時）

【常磐公民館】▽料理教室（9時）

【常磐市民会館】▽斎藤バンド練習（18時）

【草野美術ホール】▽カワイ体育教室（14時）

【いわき産業会館】▽移動式クレーン講習会（9時）▽いわき法人会簿記講座（13時）

【文化センター】▽平郷土民踊保存会例会（9時）▽公民館運営審議会委員長会議、ブロック塀対策についての講習会（13時）▽民俗ダンス例会、サークルたんぽぽ例会、いわき山の会例会、平民謡会例会、青少年団体連絡会議、浅川マキコンサート（18時）

梅香町で畜犬登録　いわき市公衆衛生課は十九日午前九時から、平・梅香町の松崎稲荷神社で畜犬登録、狂犬病予防注射を行う。

勿来で子宮ガンの検診　いわき市勿来支所は十九日午前九時から、勿来市民会館で子宮ガン検診を行う。

市況

魚類

十八日朝の各港は近海サンマが出回った。

【小名浜港】　定置網船一隻二・五トン、底引船八隻四トン、小型底引船八隻〇・三トン、サンマ船十一隻百トン

小舟一隻

▼サンマ　十万キロ　三千キロ　二五〇―一八三▼水タコ　三千キロ　二六〇―二〇▼セグロイワシ　二千キロ　二三▼ドンコ　八百キロ　二〇〇―一〇▼サバ　三百キロ　六五〇―五五〇▼ヒイカ　二百キロ　一七〇▼スズキ　百五十キロ　二〇〇〇―八〇〇▼毛ガニ　三百五十匹　一〇〇

【江名港】　底引船四隻一・三トン、サンマ船三隻二・三トン

▼サンマ　二万三千キロ　二八一―二〇〇▼ヤリイカ　千キロ　五六〇―一五六▼ハモ　百七十キロ　七〇―五〇〇▼マコガレイ　百三十キロ　一〇〇―一〇〇

【中之作港】　サンマ船一隻十一トン

小舟五隻〇・二トン

▼サンマ　一万一千キロ　二三〇―二〇六

野菜

▼大根九〇―一〇▼ニンジン二二〇―五〇▼ゴボウ二五〇―一〇〇▼白菜四五―二〇▼キャベツ一四〇―五〇▼ネギ二〇▼キュウリ二〇〇―五〇▼ナス一四〇―一〇▼トマト二五〇―二〇▼インゲン四〇〇―一〇〇▼カンショ二二〇―三〇▼バレイショ一〇〇―一〇▼サトイモ三五〇―一〇〇▼玉ネギ一二〇―三〇▼モヤシ八〇―五三▼ニンニク七五〇―三〇〇▼ナガイモ一五〇―五〇▼玉子二七九―二五二（以上キロ）▼カブ五〇―一〇▼菜類二〇―一▼ホウレン草四〇―五▼春菊三〇―一〇▼ニラ二五―五（以上束）▼ピーマン七〇―二〇▼生シイタケ一〇〇―三〇▼ナメコ八〇―一〇（以上袋）▼カリフラワー一二〇―七〇（コ）

果物

▼ミカン二八―七一八〇▼グレープフルーツ四二―二▼レモン三八二―一七六▼リンゴ四五〇―一〇〇▼ナシ二五〇―五〇▼カキ五〇〇―五〇▼ブドウ六二五―二五〇▼クリ三〇〇―二五〇▼バナナ一一七―八三▼パイナップル一四〇―一〇〇（以上キロ）

（市中央卸売市場調べ）

※お断り＝読者の声、株式市場は3面に。

あすの運勢

小川石洲

十月十九日（木・友引）

【1月生】なかなか実行によみ切れない、軽率に動くな

【2月生】積極的に出て成果あがる、引っ込み思案するな

【3月生】多少無理しても進んで有利、ぐずぐずするな

【4月生】強引に出れば敵をつくる、協調はかり結果吉

【5月生】親切にして不利を招く、他人事に深入り禁物

【6月生】あれこれ迷って動けない、現状を守って安全

【7月生】順調のようでも波乱がある、慎重に取り組め

【8月生】当面の目標に全力で当たれ、ぐずぐずするな

【9月生】花はいつまでも咲いていない、積極性が必要

【10月生】あせって動けばマイナス、今は現状守り有利

【11月生】情勢が不安定で変化しやすい、冷静に当たれ

【12月生】思い切った行動して遅も開く、消極的は不可

いわき民報案内広告

●1ダン4行‥‥2,400円（前納扱いです）
●同一広告5回以上掲載は1割引き
■お申し込み・お問い合わせは本社営業局広告部
☎㉓1666代／小名浜支社／常磐・勿来支局へ
または　いわきPRセンター（☎㉓0690）／アド・プラン（☎㉓3154）

家屋

東京　貸しマンション▽世田谷高級住宅街▽地下鉄、東急線自由ケ丘駅近し▽和六、六洋六合▽電付▽連絡夜電㉓二一〇五

譲る　店舗▽約36平方㍍（11坪）▽居抜き▽スナック向▽委細面談▽場所＝平字田町▽連絡先＝電㉑四二六二

貸家　一戸建▽六畳六畳三畳▽台所三畳▽ガスぶろトイレ付▽駐車可▽賃一万六千▽場所＝平商付近▽電㉓四九九九

貸店　舗四六平方㍍（一四坪）向居抜のまま▽場所＝平字田町▽連絡先＝電㉔六五六六

アパート　所六畳▽バス水洗トイレガレージ付▽場所＝平谷川瀬▽川橋近▽連絡＝電㉔二二五二

貸店　舗▽1F49平方㍍（15坪）内装自由▽2F59平方㍍（18坪）▽委細面談▽場所＝平北白土（東北電力付近）▽電㉔二二六四

貸家　一戸建て▽六畳四畳半四畳半▽台所トイレガスぶろ付日照良駐車可▽場所＝平下平窪▽賃三万二千▽連絡電㉑二五四五

新築　アパート▽2DK▽場所＝内郷御厩町・御厩小近▽賃二万七千▽連絡先＝昼電㉑二五五二

貸家　新築一戸建▽六、六、四半、ダイニングキッチン浴室、トイレ▽駐車可、日照良▽鹿島町久保▽連絡先電㉘三七三〇

貸事務所　▽平駅徒歩5分▽1F8坪2F17坪各1室▽駐車場付▽場所＝NHK裏環境抜群▽面談▽連絡昼夜電㉔五八六四

貸店　舗事務所向南白土県道面藤越近ホワイトビル1F14坪2F14坪▽賃7万協力金3月駐車場付き▽連絡先電㉔五八六四

アパート　堂四畳半台所六畳六畳四畳半食イレ駐車可▽場所＝小名浜岡小名▽連絡電〇二四六八③九四四一

新しい町平・白土ビジネス・ショッピングセンター
テナント募集中　残戸数わずか
駐車場100台完備（無料）
1F店舗42㎡12.5坪　賃6万
2F店舗事務所向同　賃5万
1F協力金30万　保証金50万
2F協力金25万　保証金50万
共有費　月額各5千円
連絡先＝昼夜電74―5864

雑件

電話　▽格安に譲ります▽分割払い相談に応ず▽連絡先＝電㉒二三五三

募集

保母さん募集　▽未婚の女性に限る▽委細面談▽平字大町「大町幼児園」▽連絡先＝電㉔五四三五（昼）・㉒一九二一（夜）

急募　▽女子従業員一名▽年齢40歳位まで▽委細面談▽高木精肉店（平・下川原）▽電㉓七七五一（昼）・電㉞二三五五（夜）

募集

◆女性　若干名
☆健康で明るい方
☆年齢＝25歳～40歳位まで
☆委細面談
割烹料理「信玄」
平字大工町（公園となり）
☎23―0559（夜7時以降）

急募

●男女従業員　数名
●現場女子事務員　1名
・男子普通免許要・履歴持参
株式会社　東北青果
平字正内町（やっちゃば内）
電74―9112

内職　アイロン仕上若干名▽ハンカチ専門▽年間通仕事有▽努力家で誠実な方に限ります平内郷好間赤井地区▽㊱三一五九

募集　従業員10名▽日給四千五百円ぐらい▽委細面談▽富岡工業▽連絡先＝夜7時以降電話㉑三五四三

急募

写真
◎写真技術者見習生
男子　18～25歳
写真の好きな方
委細面談のうえ
スズキ写真館
小名浜東邦銀行隣㉒4365

急募

◆縫製員　若干名
経験者又は未経験者歓迎
委細面談
スミレ洋装
平字白銀町11　☎㉓2178

急募

◎女子事務員　若干名
高卒／独身者／給7.5万以上
◎女子一般社員　10名
50歳まで／収入8.5万～15万
保育所有／送迎有
◆面接＝10月19日・20日
若木ヘヤー株式会社
平・倉前87―1　☎22―3799

社員募集

■男女機械作業要員……5名
年齢35歳まで／各種保険完備／給与その他は委細面談
※履歴書ご持参ください
大一グレートパーツ株式会社
平下神谷字御城63電34―4321

業務拡張により急募

⊙男子渉外係　和服着付講習会場企画設定商品の販売業務はありません
☆普通免要30歳位迄☆給与12～15万円
☆勤務＝午前9時～午後5時　日・祝休
☆会社の車で通勤
●面接日＝10月19日20日午前10時より
美保姿千代着装　平字三倉50電㉑5308

女子　従業員・パート可▽30～50歳▽運転免許所有者優遇▽勤務時間応談▽平中山字柳町『正月荘仕出し部』電㉑四〇一四

男女　営業と事務一〇名▽だれにも簡単にできます▽娯楽施設の会員募集・高収入▽スポ・ニチビレッヂ電㉔五四七

運転者募集▽大型・普通各若干名▽経験者優遇委細面談▽久之浜町字中浜九『久之浜運送有限会社』電久之浜局二一五五

パブ　従業員▽18～25歳の女子二名▽アルバイト歓迎▽電昼㉑一六四〇▽夜㉓九六〇七白銀町▽レディスパブ・ダンディ

連日大盛況!!

企業拡張の為大募集

■男子営業幹部
●妻帯者給与235,000円
●独身者給与195,000円
●年齢18歳～30歳迄
●面接時間毎日正午～午後6時迄

■保母さん
●給与8万～10万円
●面接時間毎日正午～午後6時迄
●勤務地　平
●精勤手当その他有

■呉服、貴金属男女社員募集
●経験者特に優遇●年齢25歳～50歳迄
●給与　委細面談の上決定
●面接時間午前10時～午後5時迄

サービスグループ　勝川企業株式会社
いわき市平字紺屋町一一☎(〇一四六)㉔2324(代)

金融

清芳商事株式会社
いわき市平字中町三二ノ二　電㉓四五二四
回手形割引
回担保貸付
回ゴルフ会員権担保

売地	植田金子平 344平方㍍（104坪） 3.3平方㍍5.8万 住宅用地即建築可	（仲介）
売地	泉町玉露 324平方㍍（98坪） 3.3平方㍍5.5万	（仲介）
貸地	鹿島町下蔵持 231平方㍍（70坪）～264平方㍍（80坪）　住宅用地4区画 3.3平方㍍月100円	（仲介）

福島県知事免許（1）第1062号
宅地・建物　住まいの相談
堀越商事
お気軽にお電話下さい　52―0266（代）
岡小名（鹿島街道沿い）　58―4476（夜）

県知事(3)第247号
株式会社三越建物
平字佃町4の13　電㉑2551代

売地	若葉台 181平方㍍（55坪） 3.3平方㍍5.5万	住宅地適 仲介
貸	家郷ケ丘4DK　賃3.5万仲介 アパート内郷御厩2DK賃2.7万代理 平下平窪1DK賃2万 女性のみ代理	
貸地	四倉北向 224平方㍍（68坪） 3.3平方㍍月120円	住宅地適5区画 社有

福島県知事免許（2）第369号
報徳土地株式会社
いわき市内郷綴町川原田電㉗1411

売地	●常磐上湯長谷町（釜の前団地） 宅地239.68平方㍍（72.5坪） 3.3平方㍍6.5万 即建築可	（仲介）
貸住宅	●平幕ノ内（平商高うら） 一戸建て 6畳、6畳、4.5畳　駐車可 バストイレ付き　賃2.6万 協2カ月	（仲介）
売家	●平・高月（磐高至近） 宅地151.2平方㍍（45.7坪） 居宅　69.6平方㍍（21.5坪） 価格応談	（仲介）

福島県知事（2）第451号
F・K・Cハウス
内郷御厩町八合5の1　☎26―0666
売地求めてます
いわき市内なら
どこでも結構
ご一報下されば
即参上致します

免許番号　福島県知事（2）第529号　全国宅地建物取引業協会連合会加盟
春日土地建物株式会社
平字紅葉町　電㉓6665代表・夜㉒0388

売地	富岡駅より約3KM 2,127平方㍍ 総額1千万円 建物付買得	（社有）	売家	下神谷　交通至便 土地　446平方㍍ 建物　86平方㍍ 総額1,250万円	（仲介）
売地	白鳥町勝丘 275平方㍍ 3.3平方㍍5万円 給・排水・舗装道完備	（社有）	貸地	下神谷国道近く 425平方㍍ 地代1平方㍍35円／月 通勤・通学・買物至便	（代理）
売地	平八幡小路　高級宅地 693平方㍍ 3.3平方㍍16万 即建築可		貸地	中平窪　区画整理地内 350平方㍍ 地代1カ月10,600円 住宅金融公庫申込可	（代理）

今が幸福を生む決断の時!!

連日大盛況

男子経理事務

給与一六万円上

幹部候補

初任給一〇万円以上
●努力が報われる職場
●経験者可●高卒以上
●年齢20歳～35歳まで
●寮・施設完備・即入可

ホステスさん

保証一万円
永久保証六、〇〇〇円
日払五、〇〇〇円
●指名料全額戻し
●売上げの半額戻し
●寮・託児所完備
●帰りは玄関までバス
⊙面接時間
午前11時～深夜まで
電話・出張面接OK

努力を求む

サロンピンクレディー　☎22―3981
サロン花嫁学校　☎22―3934