夕刊
いわき民報
郵便番号 970
いわき市平字田町63－7
いわき民報社
振替口座（郡山）4028
本社 0246 ㉓1666
小名浜支社 0246 ㊷3560
常磐支局 0246 ㊷2380
勿来支局 02466 ㉒2903

ワイン・ショップ
大喜多や
平・材木町☎㉓3722

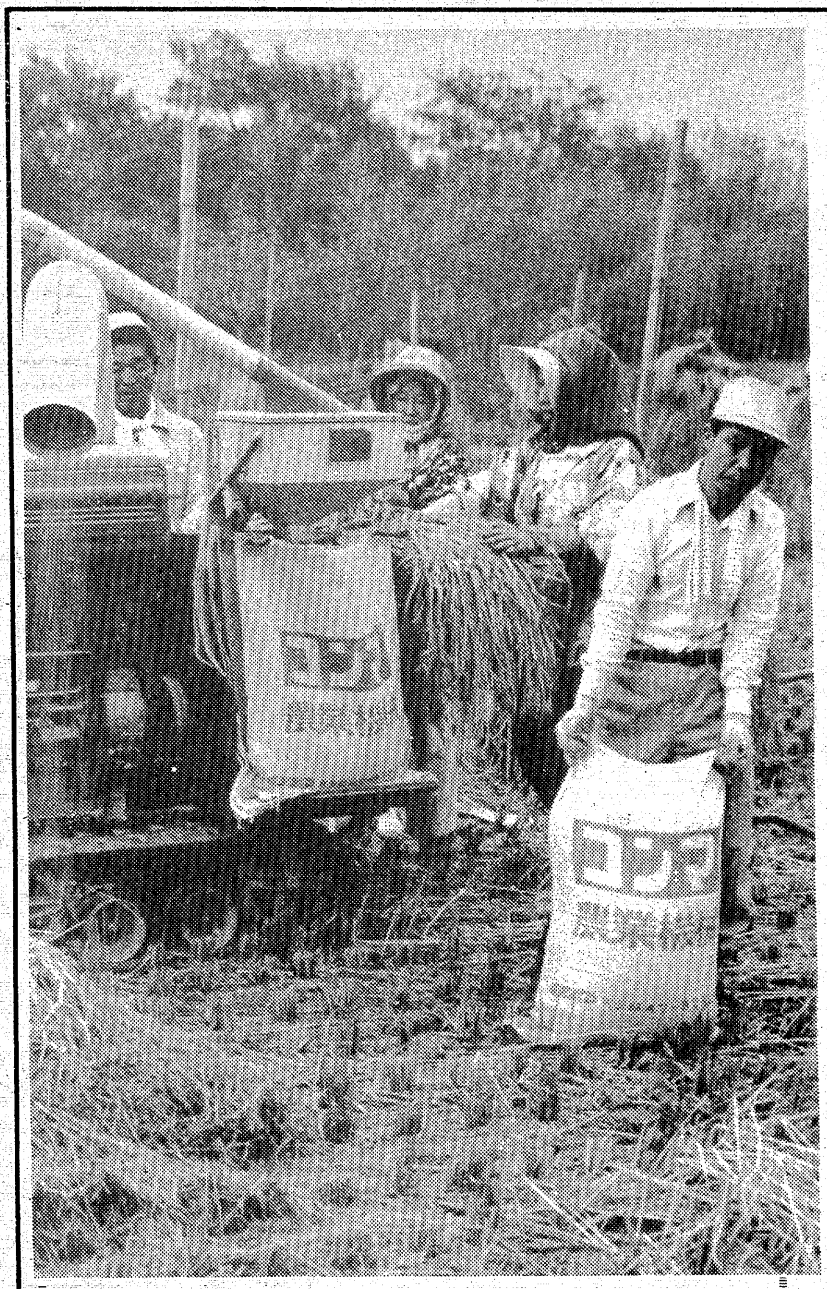

第二次の〝ベビーブーム〟

200人オーバーが5校も

来春小学校新入児5,676人

〝丙午6年生〟卒業でパンク

平五、錦、平三泉、小名浜一

市教委調べ

市教委は来月二日の平二小新入学児童を皮切りとして就学時健康診断を実施するが、このほど、市内七十小学校への新入学児童数をまとめた。それによると、八月末現在での新入学児童数は五千六百七十六人。四十七年以降、最高だったのは五十三年度の五千四百九十七人で、四十八年の丙午（ひのえうま）年の四千七百八十七人を除き、五千百人台から五千三百人前後で横バイ状態だったのが、五十三年度から来年度にかけて増加していることがわかった。

この現象は、二十年代前半のベビーブームに続き、四十年代後半からの〝第二次ベビーブーム〟が反映したためとみられているが、同時に、現在市内の児童数は男一万六千三百六十五人、女一万五千六百十五人の合わせて三万一千九百八十人。来年は丙午年の現在の六年生が進学するため、児童数は急増、中学生は減る。

ところで、来年度の新入学児童数を学校別にみると、トップは団地の造成などで人口増加の著しい平五小学区で二百八十六人、次いで錦小の二百七十人、平三小の二百四十九人、泉小の二百三十一人、小名浜一小の二百十五人の順で、この五校が二百人をオーバーしている。

半面、ひとケタ校は貝泊小の二人、石住小の二人など九校となっている。

ひとケタ校は9校

貝泊が一人
石住は二人

神林一門展 日曜、祝日は休館

市中央図書館 改修工事のため

いわき市平・中央図書館は神林一門展を二十七日から開催するが、十月二十九日、十一月三日、五日の日曜、祭日も開催する予定だったが、防火設備改修工事のため公休日とすることに決まった。

井上工業の傘下に

香和ステンレスアート

いわき市常磐水野谷町、鹿島工業団地の井上工業グループの株式会社クリナップステンレス加工センター鹿島アート工場（松浦孝工場長）は二十五日午前、いわき市と公害防止協定を結んだ。

民間調査機関の話によると、去る八月、販売不振が表面化し、負債三億円を抱えて倒産した市誘致企業の香和ステンレスアート株式会社を、井上工業が負債を肩代わり、社名を変更してグループの一社におさめたもの。

佐藤さんが国税局表彰

東北・納税組合連監事

仙台国税局はこのほど、納税思想の高揚などに功績のあった人を発表した。それによると、いわき市内では平中神谷の佐藤友寿東北地区納税貯蓄組合連合会監事が表彰されることが決まった。表彰式は十一月一日午前十時から、仙台共済会館で行われる。

あす税務相談　いわき市広報広聴課は二十六日午前十一時から、本庁・市民相談室で税務相談を受け付ける。

脱穀音に豊作のリズム

○…先週続いた秋雨も一服、ハセにかけられた稲穂も順調に乾き、稲株が碁盤の目に並ぶ田んぼでは脱穀に大わらわ。

○…昔と違って脱穀も機械化。ハーベスターがハセに沿ってキャタピラの跡を残して活躍、モミ殻をはき出し、ワラ束を送り出す。そのかたわらで三十キロ入りの麻袋が玄米でふくれ上がり、次から次へ豊作のあかしが作られていく。

○…農機具のローンは重荷だが、兼業農家が水入らずの作業をするには機械化に頼るしかない。悪循環とはわかっている。だから生産来価値上げ運動にはつい力がこもる。

【豊作についい会話もはずむ脱穀】

いわき抄

▼…いつか赤井嶽薬師に上野大僧正をお訪ねしたとき、よもやま談議の中で、たまたま新聞の折り込みチラシが非常に多くなったという話が出たことがある。チラシも一度にどさっと入って来ると、そのボリュームだけで見る気もしない。そこでチラシの中から片面だけ印刷されたものを残しておくことにしているということであった。上質紙でウラが白ければメモ代わりに利用できるので、そのチラシだけは見ることにしている、と笑いながら話されていたのである。

▼…きょうの「読者の声」に、このチラシ合戦を嘆く投書が載っているけれども、共鳴される方も多いと思う。商店もチラシをまいただけの効果があるから、チラシ合戦にエスカレートするのだろうが、新聞を併読している家庭では同じチラシが何枚も来て、ムダなことを十分承知している。新聞社だから新聞広告に水を引くわけではないが、チラシの印刷代、折り込み料はバカにならない。新聞広告の方がどれ程安上がりになるか知ないとも思うのだが…。チラシのほとんどそっくりクズカゴに入れるムダを省くため、せめて裏面をメモなどに利用できるチラシを作ってみてはどうだろう。そうしたチラシが受けるようになれば、スポンサーも今よりは大事に扱ってもらえるハズである。

有能幹事さん歓迎!!
4大特典付
特選 年忘れ大サービス旅行
□房総白浜と九十九里浜 ●会費 16,500円
□鬼怒川温泉と輪王寺 ●会費 13,500円
□作並温泉と定義如来 ●会費 13,500円
□塩原温泉と大谷観音 ●会費 13,500円
●お問い合わせ お申し込みは
HTS. 報徳観光
本社営業所 ☎26－1197
平サービスカウンター ☎23－6500
植田営業所 ☎3－6411

金こそ永遠不変の財産です
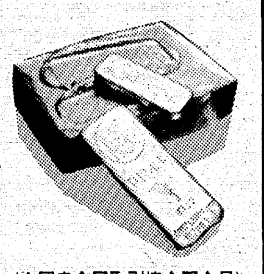
〈全国貴金属取引協会正会員〉
技術と品質で奉仕する
宝石時計の内山
小名浜ショッピングセンター2F
（0246）54－5227代

TOSHIBA　ともに前進 ともに繁栄
寒い朝でもポカポカのお目覚め
おはようタイマー 内蔵。

FF形（ハイバランスバーナー方式）
KSP553FT(M) 木目
標準価格 136,000円
（標準取付部品込、取付費別）
暖房適室4.5～15畳　強4,350Kcal/h 弱1,900Kcal/h
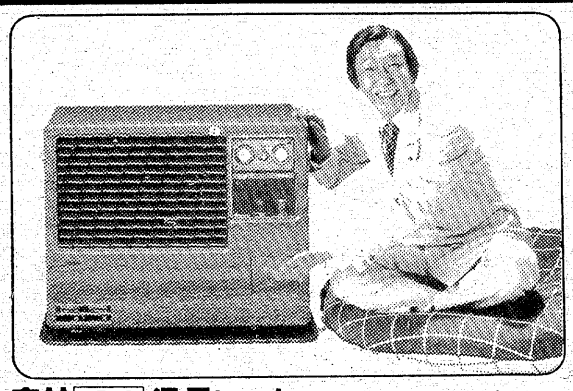
東芝 石油 温風ヒーター
暖房上手な
クリフティー
暖房能力4,100Kcal/hの新気化式
新登場
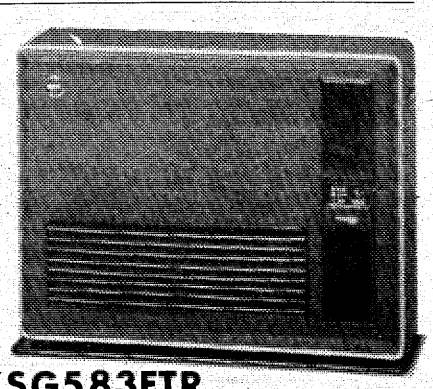
KSG583FTR
標準価格 165,000円
（標準取付部品込、取付品別）
暖房適室7～16畳　薄形22cm タイマー、ルームサーモ内蔵
◇御用命はお近くの東芝販売店でどうぞ◇
東芝 いわき東芝商品販売株式会社
いわき市内郷綴町金谷1の15　TEL・26－1151(代)

景気回復はまだ

消極的な長期運転資金借り入れ

中小企業金融公庫調べ

中小企業金融公庫（福島支店）は八月、県内企業の事業動向調査を行った。その答えは、「受注・販売の数量面ではかなり好転」と景気回復の浸透を伝えながらも、収益面では「まだまだ」と厳しい環境にあり、大半が合理化、省力などによる企業の体質強化を検討している段階。公共投資の恩恵を受けて比較的好転度合いの高い建設事業関係でも、設備投資を望むほどの状態には達しておらず、むしろ経営の整備が先決としている。従って、長期運転資金の借り入れについても消極的。

この調査は本年八月、公庫貸付対象業種の県内中小企業九百八十七社を対象に行い、製造二百八十六、販売二百九、建設五十五、その他三十六の計五百八十六社が回答（五九・六％）した。

調査結果の総論では、前回の五十二年十一月に比べ、受注・販売数量面ではかなり好転し、県内の景気にも明るさが出てきたことがうかがわれる。しかし、設備投資については、約七〇％の企業が合理化、省力化を柱とした対策を先決とし、今後一年間に設備投資見込み企業は四〇％にとどまった。過半数は、円高持続情勢、先行き見通し難から慎重を期し、依然として低迷状況にある。

金融面でも、前回よりさらに緩和してより借りやすくなっているが、金融緩和状態は「もう限度」とみている企業が多くなっている。

各論は次の通り。

▽業況＝受注・販売単価は七〇％の企業が横バイとみて落ち着き、他はむしろ増加が多い。特に建設業、砕石業、生コン製造業の好転度合いが特に高く、これは公共投資による景気浮揚の表れ。収益面も改善の兆候があるが、同様に減益見込みがこれをやや上回り、依然として厳しい。

▽設備投資＝今後一年半の間に設備投資計画のある企業は四一％と過半数を割っている。計画のある業種は食料品製造業の五六％を筆頭に金属製品、機械製造業、木製品製造業など。受注の増えている建設関係でも、現状では能力不足とし、むしろ合理化、省力化、更新、手直しに主力が注がれている。

▽長期運転資金＝借入計画のある事業は、これまでの最低の三三％。これは金融緩和情勢を反映し、特に長期運転資金を導入しなくても何とかやっていけるといった考え方から（八九％）。融資の使途は過半数が増加運転資金、この点では前向きの姿勢がうかがえる。

▽今後の見通し＝受注販売単価は横バイ七二％。同数量は横バイ五六％、増加三六％。収益は横バイ五七％。増加二一％、減少二二％。金融は変わらない七三％、借りやすくなる二四％。企業として何らかの対策が必要七二％。その対策は合理化・省力化五七％、新製品の開発一九％、製品の一部切り替え一二％など。

後遺症回復策を要望

全国市議長会　産炭地対策協で決議

全国市議会議長会石炭産業対策協議会（会長・斎藤直巳北海道夕張市議会議長）は二十四日、いわき市役所を会場に、全国から加盟二十八市の議長、随員など約六十人を集めて総会を開いた。国の五十四年度予算編成時期が近づいたことから、石炭産業安定対策などを盛り込んだ要望書を国に提出、全国市長会などとともに大幅な予算獲得運動を進めていく。

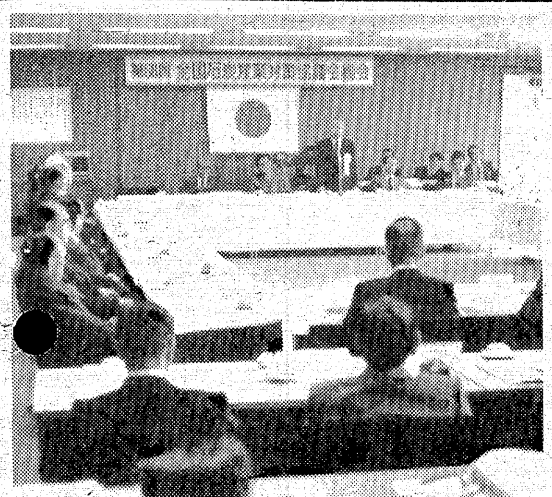

【市議会議長会の石炭産業対策協総会】

わが国の石炭産業は昭和三十四年ごろから始まったエネルギー革命によって構造的な不況に陥り、各地で閉山を余儀なくされたが、四十八年の石油ショックがきっかけとなって、貴重な国内資源である石炭が見直されだした。

しかし、国内炭の年産二千万トン体制維持は至上命題ながらも、五十年度には千八百六十万トンとこれを割り、最近の円高傾向で海外炭が安く手に入ることから、国内炭の貯炭増が続いているのが実情。また、石炭生産だけでなく、産炭地域では鉱害、離職者、生活基盤未整備といった疲弊に見舞われ、国の必要な財政援助が待たれている。

総会では、資源エネルギー庁の立花義郎・産炭地域振興課長が、五十四年度石炭・石油対策特別会計概算要求（総額で五十三年度予算額より八十八億円増の一千三百六十九億円）の内容について説明するとともに、産炭地域の現状として本州・常磐、山口地区で比較的振興策が成功しているものの、その他の地域ではまだ疲弊度が残っていると報告。

これを受けて、同対策協は財源確保や産炭地域振興対策、企業誘致推進、鉱害対策、離職者対策など七項目からなる要望書を国に提出することを決めた。

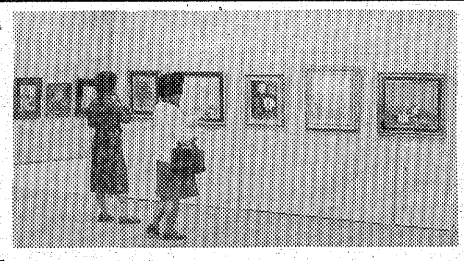

全国大会を前に足ならし

機動隊、茨城と親善剣道

来月一日、東京・日本武道館で開かれる全国警察柔剣道大会に、剣道の東北代表として出場する福島県警機動隊チームは二十四日午前、いわき中央署に関東代表の茨城県警チームを招き、同署道場で親善試合を行った。

福島県警は五十一、二年と二年連続全国大会で三位に入賞、今年も九月末開かれた東北大会で連続優勝を果たし、東北では最強の実力を誇っている。一方の茨城県警も六年前に全国大会で入賞しており、今年の関東大会でも連優勝するなど全国レベルの力を持ったチーム。来月の全国大会を前に、最後の調整を兼ねて技を競い合った。

福島チームは赤津洋輔警部補（三七）率いる十四人。成田空港警備への応援などでほとんど練習する暇もないというが、強敵の茨城チームと速攻でわたり合い（引き分け）、全国制覇を目指して汗を流していた。

【福島と茨城チームとの剣道親善試合】

家庭から職場からわく芸術

市文化センター　日本画、木彫展開く

美術展、音楽祭など第十回いわき市民文化祭の参加行事が各地で次々に開幕、人気を集めているが、市文化センター三階催し場でも二十五日から、いわき日本画協会展と木彫展が開かれ、にぎわっている。両展とも二十九日まで。

同日本画協会展は、今年が二回目の展覧会。市内小・中学校の教諭、主婦、看護婦ら四十人のグループで、今回は二十六人の会員から約七十点が出品されており、作品は色紙大から二百号の大作まで並べられている。いずれも油絵や水彩画とは違った"伝統の味"を出し、訪れる鑑賞者を魅了しているほか、会員の作品を集めて展示するだけにとどまった昨年とは違い、展出品をめざして制作した意欲的な今年は内容的にもグンと向上している。

また、木彫展はいわき木彫クラブ主催で、今年で七回目。四十三人の会員がこの一年間でコツコツと丹精込めて作り上げた作品約百点が展示されている。

今年は面と仏像が多くなっているが、お座敷ワゴンや座卓、裁縫箱、それにミニはしごなどユニークな作品もあり、女性の鑑賞者が多い。

以和貴リースが優勝を飾る

いわき重機建設業協同組合の第四回親善ソフトボール大会は二十二日午前八時半から、市営いわき陸上競技場サブグラウンドに九チームが参加して行われ、以和貴リースが山富士産を下し、優勝した。

試合結果は次の通り。

▽準決勝

山富士産　7－6　赤津土木

以和貴リース11－2　日進建設

▽決勝

以和貴リース11－8　山富士産

【㊤"伝統の味"を出している日本画展㊦女性でにぎわう木彫展】

きょう創立15周年記念式典

常交タクシー

株式会社常交タクシーの会社創立十五周年記念式典は、二十五日午前十一時からいわき市平字南町、常交タクシー本社で開き、協力会社へ感謝状を贈ったほか優良社員、永年勤続者を表彰した。

同社は昭和三十八年十月二十五日、常磐交通タクシー部から独立、芹沢重雄社長を先頭に企業の発展に努め、現在従業員百三十人、保有台数六十二台、全車無線による集中管理方式を採用、地方最大の実績を上げている。

【優良従業員】猪狩正寿　佐川五男　鈴木孝明

【永年勤続者】▽10年＝徳田末幸　永山衛　荒祥智　赤松弘章　登藤政好　桑谷猛▽15年＝水野邦男　新妻朋徳　都司栄雄　遠藤昭夫　小野昇　佐藤一彦　小田房夫　中野次男　宇佐美秋重　松浦勝義　松本喜一　佐藤良平　猪狩正寿

天気予報　玉川提供

（小名浜測候所調べ）

【今夜】西寄りの風、はじめ曇りで、にわか雨の降るところもあるが、のち晴れてくる。

【明日】西または南寄りの風、晴れのち曇り。

【海上】今夜、明日とも多少波。

【気温】▽24日＝最低9・2度（平年9・9度）最高23・0度（同18・9度）

あすの暦

10月26日（木）

旧六月	9月25日	日	負
暦日	先	月	53
曜	5	出	46
出	16	入	09
入	0	出	39
潮	13	入	45
満	（12	潮	18
干潮	5	干潮	59
	18）		

阿部光治

【感謝状】大黒屋　平電報電話局　磐城共立病院　いわき民報社

下滝で移動市民相談　いわき市遠野支所は二十六日午後七時から、下滝・小野宅で移動市民相談を受け付ける。

大浦で乳児の健康相談　いわき市四倉支所は二十六日午後一時半から二時半まで、大浦公民館で乳児健康相談を受け付ける。

内郷で流感の予防接種　いわき市内郷支所は二十六日午後一時半から、内郷公会堂でインフルエンザ予防接種を行う。

父**丹野　弘**は病気療養中のところ十月二十四日午前五時死去いたしました　ここに生前のご厚誼を深謝し謹んでお知らせ申し上げます

追って通夜は十月二十五日自宅

葬儀は十月二十六日午後二時自宅出棺で相営みます

昭和五十三年十月二十五日

いわき市明治団地二五ノ八

喪主　丹野康弘

妻　丹野ヨシノ

男　丹野福弘

女　丹野見江

そば処　つくし

父**渡辺一男**は病気療養中のところ十月二十五日午前五時四十七分永眠いたしました　ここに生前のご厚誼を深謝し謹んでお知らせ申し上げます

追って葬儀は十月二十七日午後一時自宅を出棺いたします

昭和五十三年十月二十五日

いわき市平下平窪字八木内二九の三

喪主　渡辺賢吾

外　渡辺一同

父**丹野　幸雄**は病気療養中のところ十月二十四日午後十一時十分永眠いたしました　ここに生前のご厚誼を深謝し謹んでお知らせ申し上げます

追って葬儀は十月二十六日午後一時から自宅で告別式を執り行い二時出棺いたします

昭和五十三年十月二十五日

いわき市小名浜字愛宕一七一

喪主　丹久幸

外　妻　澄子

親類　丹久幸一同

出産祝い

●出産祝いはいつ贈る？

出産の知らせをいただいたら、近親者以外は産後1週間を過ぎてから、1カ月くらいの間にお祝いを。とにかく、ホッとひと息つくころまでは、お祝いにかけつけるのは遠慮するのがエチケット。

●贈って喜ばれる品は？

お祝い品には、すぐ必要な品はそろえてあるでしょうから、むしろ先々で役立つものを。アルバム、オルゴール、食器、記念となる金や銀のスプーンなども喜ばれるでしょう。

Gift Joy ギフトジョイ

《常交商事株式会社》

いわき市明治団地5－20　☎21－4011

しあわせひろげる常交グループ

カネとツヅミでチャンポン

「チャンポン」という言葉は舞や踊りの伴奏で鉦（かね）や鼓（つづみ）が混り合った昔のことをいっていたが　いろいろな材料が混り合った料理も「チャンポン」というようになった　肉や野菜がいっぱい混ったカネボウノンフライ「チャンポン」がおいしいと評判

カネボウノンフライチャンポン（一コ）　一〇八円

（平店本館二階売り場）

越　フジコシ

事務機なら　明和商販

活魚料理　電鮨　支店　小名浜・本町ショッピング前　電㊸二〇五六

地酒の名門　清酒一級　久兵衛（また べえ）　平字胡摩沢　ひまわりチェーン　はなざわ　電㊹3258

肉の御用は　下坂食肉店　好間町　電㊱三三二四　五五二五

名代　やきとり　やきでん　久松　平・新田町　電㊹三七九一

松月最中　もちづくりあんにたずねて大納言　ゆとりある風格の名菓　松月堂　本店／いわき市平銀座　☎（23）1551

読者の声

きょうのことば

何ごとにも耐えることのできる人は　何ごとでも決行することができる人である

（ヴォーヴナルグ）

華やかなチラシ合戦に警鐘

平　遠藤　文武

〝チラシ合戦〟が華やかだ。全国紙、地方紙、ローカル紙を併読していると、同じチラシが新聞用〝い紙をしのぐほど、ゴミ集積所には、束になったこれらのチラシが、いくつも出されている。

PR紙爆弾のハンランは〝チラシ族〟を誕生させた。この愛読者は主として主婦、新聞そっちのけに、一枚一枚ていねいに目を通しては、今日の明日の買い物メモをつくる。目玉商品を始め、安い商品にウの目タカの目、商店回りコースまでつくる熱の入れようだ。特に日曜をあてこんだチラシの多い金曜日などは、大変な労作である。

不景気な時ほど、これらのチラシが増えるというが、オイル・ショック後の自粛、節約はどこへ行ってしまったのか―。売らんかな〝の商戦術のためとはいえ、過剰気味の包装紙と共に、資源愛護の面から〝簡略化〟に向けて、見直してほしいもの。チラシ族を生み出すほど、チラシの効果はあるとしても、上質紙、カラー印刷の豪華なものでは、その経費もかさむばかり。はね返りが消費者に重くのしかかってくるのは、目に見えているからだ。

そのうえ、新規開店や店舗改装時には、PR看板が歩行を邪魔するように、歩道沿いにおびただしく立てられる。簡単に止められているので、強風にあおられて倒れては、通行を阻害している。これではPR効果も、裏目とでてくるわけだ。

過度のチラシ合戦は、いつかはそっぽをむかれる。一紙に何十枚ものチラシでは、そうそう見きれるものではないし、新聞併読家庭では、その後始末に手こずる紙公害もでる。資源のムダ遣い化して、チラシの作成、配布について〝ブレーキ〟を鳴らしたい。

（会社員・43歳）

見直そう！〝日本の味〟

平　佐藤　卓夫

消費の落ち込みがひどい日本酒、何百年もの伝統を誇るシニセが廃業したり、身売りが続いている。これがため、十月一日を酒の日と制定、懸命な巻き返しをはかっているが、前途はコメの消費減退と前途、かなり厳しいようだ。

終戦直後まで、酒といえば日本酒、酒類の八〇％を占めていたが、三十年後の現在では、洋酒、ビールに抑えられて、三〇％を割っており、日本酒離れは、年を追って高まってきている。特に猛暑続きの今年は、ビールの売り上げに反して、サッパリ。〝冷酒〟の新製品も、予想に反して伸び悩んだ。秋冷の候から春先までの、シュンに期待をかけているとはいえ、一歩室内に入れば、汗ばむほどの暖房が効いている世の中。水割りやビール党をどれだけ巻き込むことができるか。

今年も減反政策が裏目とでて、コメは大豊作。質も上々とあって、うまいコメ、うまい日本酒が期待できそうだ。この分だと四百五十万ゞ余の古米、古古米の余りゴメが累積されるというが、消費量は減少の一途をたどるばかり。米飯に加えて日本酒の愛飲が不振となれば、一〇％の伸びどころが減量になる心配も…。パンと洋酒の需要も、円高ドル安に力を得て伸び率が見込まれている半面、また来年度の減反にも大幅な影響がでてきそうだ。見直したい〝日本の味〟である。

（会社員・38歳）

花柳真貴人リサイタル

27日　浅草公会堂

いわき市平字田町一四、花柳真貴人師は二十七日午後二時から、東京・浅草公会堂で「花柳真貴人リサイタル」を開く。

五十三年度文化庁芸術祭参加として催すもので、だしものは河東節「松の円」寺沢正詩集より「ある出発」石川濤月作「鉢の木」の三本。河東節は十寸見会御連中、ある出発は詩集〝歯ぎしり草〟より仙波清彦作曲、鉢の木は杵屋五三郎、野沢松三郎作曲、堅田喜三久作詞で、三本とも振り付け、主演する。

特別出演は花柳舞楽、賛助出演は花柳稔のほか花柳昌生、花柳武生、花柳真貴夫ら十余人。

勿来RC例会は4日に延期　いわき勿来ロータリークラブは十一月一日の例会は家族会のため四日に繰り延べて開く。

平RC例会を岡田乳業で　いわき平ロータリークラブは十一月二日の例会は、岡田乳業小川工場に会場を変更して開く。

産業祭に初参加

バザー

電力ファミリー会員

東北電力電気教室のOBが今春結成した電力ファミリー会（玉手祥子会長・百会員）は精力的なグループ活動を行っているが、いわき市産業祭に協力どころか習い覚えた趣味の芸術作品作りに熱中している。

電気教室は〝電気に強い主婦〟づくりがねらいだが、息の長い活動を続けるため藤（とう）の編み物、七宝焼、アートフラワー、ネクタイなどの講習科目もあって主婦たちを夢中にさせた。

十一月三日からの産業祭には電気館（平市民会館二階）の一隅に手作り作品・バザーを設けるが、既に二百点以上の出品が確実といわれ、盛況が予想されている。

【産業祭協賛バザーに腕ふるを編む会員たち】

自転車700台登録

○…〝おかあさん、おうちのカギはだいじょうぶ？〟〝カギかける手間を惜しむな！、二秒〟をスローガンにした「秋の全国防犯運動」終盤の十七日、いわき中央署は管内十七カ所で、自転車の一斉防犯登録を実施した。

○…同署管内で盗難に遭った自転車の九九％までは カギのかけ忘れが原因となっているが、防犯登録がしてあれば被害に遭って乗り捨てられたりしても、ほとんどが所有者に戻っている。しかし、管内の自転車の約半分しか登録を済ませていないのが現状（同署）で、同署は機会に一台でも多く登録してもらおうというもの。

○…鈴木三郎同署防犯課長らが登録を受け付けハンドルやブレーキの種類、車輪の大きさなどをカードに書き込んだあと、登録番号のステッカーを自転車の後部にペタン。この日延べ七百台が登録を済ませた。

【自転車の一斉防犯登録＝郷ケ丘二丁目】

小名浜高校同窓会の新役員　小名浜高等学校同窓会（川村義三郎会長）は二十一日、小名浜魚市場中会議室で五十三年度総会を開き、役員改選では川村会長を再選、また事業計画では旧合宿所跡に同窓会館を建設することを決めた。

新役員は次の通り。

▽副会長＝飯塚勝　滝為春　小林武　大和田アイ子　遠藤裕子▽監査＝竹原太市　佐藤作平

漁海況速報

常磐沿岸のサンマ漁本格化

【海況】黒潮は、北緯三六・五度、東経一四三度付近を通っている。

黒潮北上分派の本県海域における西縁は東経一四二・五度付近にみられる。

親潮系水は、東経一四一・五～一四二度付近を南下し、北緯三七度以南で広がっている。県北沖における中心水温は一七度台となっている。

過去五カ年同期と比較すると、五十二年より低温、四十八、五十年よりやや低温で他の二カ年並となっている。分布のパターンは四十八年に類似している。

【漁況】▽曳釣＝広野～沼ノ内沖でメジ、ガンバ十㌔前後の漁。水温の低下に伴い極めて低調になってきた。

▽定置＝カタクチイワシ一ノ前後、その他、サバ、イワシ混じりで低調。

※今週初めより常磐沿岸のサンマ漁が本格的になり、好漁を続けている。

（20日・県水試調べ）

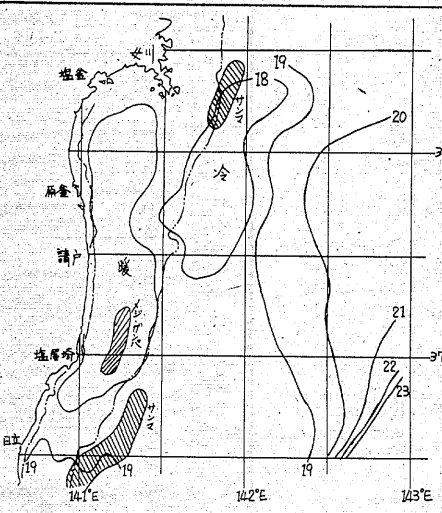

100貨店

一般消費税が来年度から実施すべく大蔵省で準備を進めているが、いったいどんな税金なのか――この新税は原則としてすべての商品・サービスの取引に課税されるもので、税率一％で五千億円以上の税収が見込めるという超大型の間接税◆まだ税率が決まったわけではなく計画では、五％程度として約三兆円の収入。財政再建の大きなドル箱となる。課税対象からはずされるのは、輸出取引、金融・保険取引、土地売買など資本取引、社会保険医療、食料品などだが、食料品もすべてではなく、食料品に手を加えたもの、たとえば即席ラーメンとかパック入り食料品などの加工品に対しては課税される。

◆課税方法は「仕入れ控除方式」が検討されている。売上高に税率をかけた額から仕入れ額に税率をかけた額を差し引いたのが、その流通段階までの税額。実際に支払う税額は、前段階までに支払われた税額を差し引いた分になる。そして、その段階までに支払われた税額を販売価格に上乗せし、次々に同じ方法で税金分を上乗せして次の段階に送り、最後に消費者が全部の税金を負担する仕組み。この仕入れ控除方式は簡便なかわりに、消費者にとっては商品ごとの税額を知ることができないので便乗値上げの心配もあるという◆心配されるのは、物価への影響である。税率一％について消費者物価を約〇・四％、卸売物価を約〇・五％も押しあげるという見方がある。たとえば税率を八％にすると物価に約四％が上乗せされ、物価は急騰する。そうなると増税による需要が減少し、民間の設備投資の意欲も冷え込み、新規採用の減少という悪循環から景気は冷えこむものとみられる◆問題の多い一般消費税だけに、来年度実施は困難だろうとの見方もあるが、まず不公平税制の是正が先にだろう。（龍人）

天保恵の花（238）

南原幹雄作　石井三春画

拉致（八）

『今日はそんなつもりできたんじゃあねえのだが』

『安さん、今日はなにを気どっておいでだえ。そんなつもりじゃないならば、どんな御用があるというの』

おはまは男に頓着なく、縁側からあがり、寝間で夜具をととのえだした。

『わざわざ蒲団なんか仕度しなくたっていいじゃあねえか』

『男はそうでも、女はそんな具合にはいかないんだよ。気分だって、まるでちがうからね』

うきうきした声でいい、仕度ができると、男の手をとって、寝間のなかへひき入れた。

『ほんとに、おまえは好きだなあ』

いいながらも、男の顔もまんざらではないのである。

『あたしをこんな女にしたのは、どこの誰だえ。そんな口はきけないはずだよ』

『女のいい種は、誰しもきまってそんなことをいいやがる』

口のなかでぶつくさいっていると、おはまは身をすりよせてきて、

『そんなことを、あんたにいう女が、やっぱりほうぼうにいるんだね。ええ、くやしい！』

いいざま手をのばし、男の股間をにぎった。

『いてて！』

男が声をあげたが、おはまはそれにかまわず、にぎった一物をぐいとひねりあげた。

男が悲鳴をあげて、蒲団へたおれかかると、おはまもおおいかぶさるようにたおれたいった。

男は安太といい、おはまとは昨年の夏からこうした仲になっていた。

おはまは十八の年で、大工の常吉と夫婦になった。

常吉はおはまより六つ年上で、おとなしいがいい腕の大工だった。

常吉の父親が大工の棟梁で、彼は次男坊だった。十一、二の年から父親の現場にでてはたらき、十八の年で一人まえの職人になった。

あそびはあまりやらず仕事いちずだった。この家はおはまと所帯をもったときに、父親に借りてもらった土地に自分でこつこつと建てたのだった。

が、世の中、まじめなものがむくわれるとはかぎらない。常吉もおはまものぞんだのに、子はできなかった。

そのうえ、夫婦になってから四年めの秋、常吉は二階家の足場からおちて、頭と背中をはげしく打ってあっけなく死んでしまった。事故のあった十日ほど前から長雨がつづき、足場にくんだ丸太がすべりやすくなっていたのだった。

二十二でおはまは後家になり、その後、再縁のはなしが何度かあったが、あまり気がすすまなかったので、今までずっとひとり身をとおしてきた。若後家にありがちな誘惑はあまたあったが、おはまはかたく身を守りとおしてきた。

が、ひょんなことから、朝顔を売りにきた安太とねんごろになってから、おはまはかわった。

ADブリヂストン杯
日　時　11月25日(土)AM10:00より到着順にスタート
競技方法　18ホールズストロークプレー（全員テリヤ方式による）
参加資格　平CC、ゴルフショップS&Nにて AD レックスター又はADイーグルを6個お買い上げの方
※くわしくは平CC、ゴルフショップS&Nにてお たずね下さい
いわき市内郷高坂町箕ケ作129
平カントリークラブ
TEL.(0246) 26－3288(代)

Mini Vague
君は、ミニバーグ。
この秋のおしゃれはミニバーグで
●毎週金曜日は夜8時まで
←平駅　ヨーカドー　6号国道　正月荘　大塚ガス電器　喫茶　優　さち
ヘアクリニックサロン
S&B さち美容室　平・正内町　☎22－3963

誰れも傷つけずに愛しあうことがふたりにはできなかった―
〈カラー作品〉
帰郷
＊カンヌ映画祭主演男優賞〈ジョン・ボイト〉受賞作品
監督ハル・アシュビー
ジェーン・フォンダ　主演
ジョン・ボイト
ブルース・ダーン
ロバート・キャラダイン
前売券発売中!!
大人　1,000円（当日　1,300円）
学生　900円（当日　1,100円）
▷28日からロードショー
見てくれ俺たちの最後の祭りを―
〈同時上映〉〈カラー作品〉
ラスト・クルーズ
マーチン・スコシージ監督と栄光のザ・バンド
洋画のアポロ座
世界館ビル地下　電74－4559

《ゆうひが丘の総理大臣》
福島中央・夜8・00

泣いて笑って これが青春!!

二年生の君子（斎藤友子）は、クラス一の優等生でおまけに美人、男生徒たちのあこがれの的だ。将来、女医になることを夢みて、勉学にいそしみ、男子には見むきもしない。

ただ、数学教師の木念（神田正輝）には、信頼をよせ、何かと相談を持ちこんでくる。

しかし、最近の君子は校庭でひとりボンヤリとしていたり、泣いていたり、悩み事がある様子。実は、君子の家庭は、両親が不仲で、毎日ケンカが絶えず、いつもいやな思いをしていたのだ。

【木念と君子の間には恋が芽生えて……】

木念は、そんな家庭の事情を知り、以前にもまして、君子をはげましたりなぐさめるようになった。おかげで、君子は徐々に明るさをとりもどしていったが、今度は木念がおかしくなってしまった。

☆…阜筆右三郎…☆
NHK・夜8・00

消えた舞扇

浅草・あやめ座で三人の看板娘、ぼたん（江夏夕子）、かえで（宮島美智子）、つばき（沢かをり）の踊りが始まろうとしていた。三人娘が持つ舞扇は、京都の絵師、和歌山三彩が描いた"松竹梅"である。いよいよ開幕、さっと開く扇。ところがどうしたことか、ぱたんの持つ扇は松であるはずなのに、白扇なのだ。座頭あやめ（若柳禄寿）の顔がひきつった。見物に来ていた伝兵衛（中条静夫）もびっくり。伝兵衛は石三郎（江守徹）などとともにさっそく調査にかかった。

☆…ドラマ…☆
福島・夜10・00

風をみた女

晴美の死は、残された人々にさまざまな思いをもたらした。菜美（香山美子）は母親としてのいたらなさをわび、死体にむかってひたすら許しをこうた。病院へかけつけた敏江（樋芽衣子）も、初めて母の本性に目覚めたかのように、冷たくなったわが子を抱きしめて泣いた。そのかなしみは、死に目にもあえない日陰の身のくやしさや、これまでのうらみを一気に爆発させ、菜美子への激しい憎しみとなって燃えあがるのだった。

トルコで働く初子（川崎あかね）のもとで二夜を明かした久吉（田村正和）は、新聞記事で晴美の死を知らされる。ひそかに復讐の喜びを味わいながらも、ことの重大さに、不安もあった。

そのころ、菜美子は刑事の訪問

【晴美の死に号泣する敏江（右）ほう然と立ちつくす菜美子（左）】

を受け、晴美の出生や強欲の人相について、しつこくたずねられていた。事件が傷害致死に発展して、警察も捜査に本腰を入れ始めたのだ。

NHKテレビ
☆印は白黒

6・00　600こちら情報部「鉄塔70m!!空中電線マン」
25　紅孔雀「浮寝島の秘密」
40　きょうの福島▽N▽生活情報▽天
7・00　N◇23天◇27ガイド
30　連想ゲーム　倉田保昭　久里千春　川崎麻世　榊原郁恵　大和田獏ほか
8・00　阜筆右三郎「消えた舞扇」本田英郎・作　江守徹　浅茅陽子　中条静夫　ジャネット八田
50　ローカルN天
9・00　N・C9　勝部領樹　末常尚志　福島幸雄　古川小夜子
40　「やけぼっくい」平岩弓枝・作　新珠三千代　高橋昌也　小沢栄太郎　葦原邦子ほか
10・00　新日本紀行「市電が消えた街で」―京都―語り手・富本修志アナ
30　N◇45スポーツアワー
11・00　N◇10ローカルN天

NHK教育
☆印は白黒

6・00　英語会話Ⅱ「レッスン23」
30　ピアノのおけいこ「プレリュード　ト長調」バッハ
7・00　中国語講座「かまいません」
30　昭和回顧録「復活早慶戦のころ」
8・00　NHK文化シリーズ　現代の科学「江戸・遊びの科学史」―知恵くらべ和算熱―
45　テレビコラム
9・00　きょうの料理「中国料理」豚骨つき肉のから揚げ
25　名曲アルバム「愛の悲しみ」クライスラー
30　通信高校講座　生物Ⅰ「植物の成長とホルモン」
10・00　通信高校講座　化学Ⅰ「酸化剤と還元剤」
30　通信高校講座　物理Ⅰ「波の性質」
11・00　フランス語講座「急いで！」

福島テレビ
☆印は白黒

6・00　FTVテレポート
30　Nコープ
55　あしたのあなた
7・00　まんが世界昔ばなし「おおかみと七匹の子やぎ」
30　ナッキーはつむじ風「ブラジャー恐い！」榊原郁恵　川崎麻世　宮脇康之　佐藤オリエほか
8・00　明日の刑事「少女の遺骨を抱く刑事」坂上二郎　田中健　鈴木ヒロミツ　梅宮辰夫ほか
55　FTVN
9・00　「ムーー族」渡辺美佐子　郷ひろみ　樹木希林　伊東四朗　清水健太郎　伴淳三郎ほか
55　FTVN
10・00　「風をみた女」香山美子　田村正和　梶芽衣子　高橋悦史　吉沢京子　三益愛子ほか
55　夜のガイドコーナー
11・00　N◇15プロ野球N
50　大江戸捜査網「女義賊・怒りの逆襲」

福島中央テレビ
☆印は白黒

6・00　キャプテン・ハーロック「虹の星の死闘」
30　ジャストN
50　FCTN
7・00　がんばれ！レッドビッキーズ
30　特ダネ登場?!▽チンパンジーの爆笑奇術▽迫真!!巨大恐竜ロボット
8・00　ゆうひが丘の総理大臣「泣いて笑って、これが青春！」中村雅俊　由美かおる　神田正輝　斎藤友子　樹木希林　岡田奈々ほか
54　Nスポット
9・00　水曜ロードショー「ル・ジタンドロンが見せる驟りとさすらいの一匹狼！」～1975年フランス作品～（出演）アラン・ドロン　アニー・ジラルド・レナート・サルバトーリほか
10・54　スポーツN
11・00　きょうの出来事
15　11PM（司会）愛川欽也　かたせ梨乃

今夜の番組

Coffee & Pub　北欧館　平・田町　大貞ビル

NHK第1
1340KC

6・05　N解説
15　午後のロータリー　リクエストコーナー
40　じょうずな話し方「日本語の表現」
7・00　N
15　Nリポート
57　NHKガイド
8・00　N
05　放送演芸会　漫才「独身貴族」星セント　星ルイスほか
9・00　N
05　民謡をたずねて「津軽あいや節」「沢内甚句」「佐渡おけさ」ほか
30　ふるさとの心「名古屋寺町含笑長屋」
10・00　N
20　若いこだま　SDJ・ケメ（佐藤公彦）と太田裕美
11・00　N
05　夢のハーモニー「スターダスト」「港の灯」「ヘッド・ライト」「夜のストレンジャー」「ムーン・グロウ」

NHK第2
1540KC

6・00　そろばん教室「9級のかけ算」稲垣儀一
20　基礎英語　小島襲郎
40　続基礎英語　安田一郎
7・00　カレントトピックスN　田丸成三
15　英語会話　東後勝明
30　中学生の勉強室「数学」森本順友
8・00　通信高校講座　英語A　赤川裕
20　通信高校講座　英語A　橋本光郎
40　通信高校講座　英語A　安東伸介
9・00　通信高校講座　保健体育「体育」朽堀申二
20　通信高校講座　日本史　山田忠雄
40　通信高校講座　倫理社会　坂本清治
10・20　通信高校講座　現代国語　田村達之
40　通信高校講座　現代国語　田村達之
11・00　スペイン語講座―入門編―瓜谷良平
20　中国語講座―入門編―

ラジオ福島
1060KC

6・00　Nハイライト
15　Nデスクから
20　お帰りなさいあなた
25　西山登志雄のわれら動物王国
40　ガッツ対談
7・00　ラジオ劇画
15　ヒット歌謡ユーモアポスト
30　それ行け電リク大行進　受付電話（0245）35―2151
9・20　真知子とあなたのミュージック・デート
40　ラジオメルヘン
50　とび出せ全国DJ諸君
10・00　ミュージック・イン・ハイフォニック～歌だって一生懸命なのだ…たまには仕事もするけれど～
30　Nパレード
45　N天
50　なんでもきこう1050レイランド
11・00　たむたむたいむ
10　イレブン・フォー・ユー

FM放送
☆印はステレオ

6・00　夕べの広場
7・00　N
15☆サウンド・オブ・ポップス＜オランピア'77＞（3）～アダモ～「雪が降る」「魔法の鏡」「インシャラー」「愛の苦しみ」ほか
8・00　N
05☆FMコンサート＜ヤナーチェク没後50年＞「シンフォニェッタ」「歌劇利口な女狐の物語による組曲」「フラッチャニの歌から」ほか
10・00　N
20　芸術展望「音楽時評」
11・00　N
05　夜のしらべ「真夜中の旅」「フーリッシュ」「今宵はダンス」「トゥー・イン・ラブ」「空を飛ぶ想い」「哀しみの序曲」「恋しているみたい」「愛の言葉」「ジプシーの女」
35　朗読「漱石の思い出」
55　N

東京⑫チャンネル

6・00　快傑ウッドペッカー
15　とうきょう手帳
20　天
26　キッドボックス
41　セレクトコーナー
45　マンガのくに
7・15　キリンの友子ヤングコンサート
30　スパイダーマン
8・00　三波伸介の凸凹大学校
9・00　疾風同心
54　すばらしい味の世界
10・00　人に歴史あり
30　ドキュメント追跡
55　天
11・00　日立サウンドブレイク
15　スター・ラブラブボウリング

フジテレビ

6・00　Nレポート
7・00　ドカベン「土佐丸兄弟！隠された牙」
30　クイズ・グランプリ
45　スター☆千一夜
8・00　銭形平次「姿なき殺人」大川橋蔵　香山美子　林家珍平　風間杜夫ほか
54　FNNN
9・00　火の航路「明日ある限り」＜最終回＞大原麗子　竹脇無我　井上順　西村晃　村井国夫ほか
54　くいしん坊！万才
10・00　相性診断！あなたと私はピッタンコ
54　ある日のヨーロッパ
11・00　Nレポート

TBSテレビ

6・00　テレポート
30　N天
7・00　まんが世界昔ばなし
30　ナッキーはつむじ風「ブラジャー、恐い！」
8・00　明日の刑事「少女の遺骨を抱く刑事」坂上二郎　田中健ほか
9・00　「ムーー族」渡辺美佐子　郷ひろみほか
10・00　「風をみた女」香山美子　田村正和　吉沢京子　三益愛子　入川保則ほか
11・00　N◇スポーツデスク
30　ペイトンプレイス
12・00　「ザ・ガードマン」宇津井健ほか

テレビ朝日

6・00　恐竜探険隊ボーンフリー
30　Nレーダー
7・00　霊感ヤマ感第六感
30　水曜スペシャル「特別企画だよ!!ドリフターズ出ずっぱり90分!!」長介の人間旅行第3弾～アフリカ編～
9・00　欽ちゃんのどこまでやるの！　ゲスト・有馬稲子
54　世界あの店この店
10・00　特捜最前線「望郷殺人カルテット！」二谷英明　本郷功次郎ほか
11・00　N
15　23時ショー

日本テレビ

6・00　悟空の大冒険「かげろうの谷」
30　ジャストN
7・00　ビンゴ百発百中
30　特ダネ登場?!▽チンパンジーの爆笑奇術
8・00　ゆうひが丘の総理大臣「泣いて笑って、これが青春！」中村雅俊
9・00　水曜ロードショー「ル・ジタンドロンが見てる驟りとさすらいの一匹狼！」アラン・ドロン　アニー・ジラルド　レナート・サルバトーリほか
11・00　きょうの出来事
15　11PM

ことぶき・寿・ことぶき・寿・ことぶき・寿・ことぶき・寿・ことぶき・寿・ことぶき・寿・ことぶき・寿・ことぶき・寿・ことぶき・寿・ことぶき

平日挙式のカップルに豪華なプレゼント!!

晴れの門出をゆっくりお祝いのできる"平日の吉日"をお勧め致します
（土曜・日曜・祝日を除く）

無料サービス
花嫁衣裳
豪華な打掛
または
挙式料●ご結婚記念写真
お色直しドレス●美容着付け

豪華記念品進呈
■三三九度の三つ重ね金杯
■新郎新婦様／■ご媒妁人様　に記念品
■赤ちゃん誕生記念写真進呈

●午後6時まで営業致しております　お立ち寄り下さい

秋の婚礼予約受付中

平駅から歩いて2分

総合結婚式場　ことぶき会館
いわき市平字田町・並木通り　いわき民報ビル3・4・5F　☎23-3500　☎23-6934

ことぶき・寿・ことぶき・寿・ことぶき・寿・ことぶき・寿・ことぶき・寿・ことぶき・寿・ことぶき・寿・ことぶき・寿・ことぶき・寿・ことぶき

☆…新日本紀行…☆

市電が消えた街で　京都

NHK・夜10・00

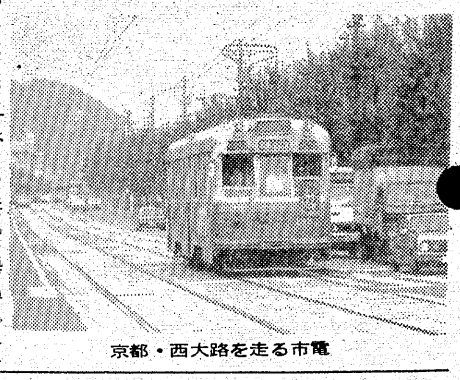

京都・西大路を走る市電

九月三十日。京都の市電が廃止された。すでに、三十六年から六回にわたって路線も漸次縮小され、今回の最後に残った外周線の廃止で、京都から市電の姿が消えたのである。

日本で最初の電車。世界では五番目。八十三年にわたる歴史を持つ電車であった。

番組では、西陣の北、船岡山で手織をつづける柴橋老人と二人の孫たちの情景、東山・五条坂で焼物にうち込み、最後の登窯を守りつづける浜口さんら若者達を軸にし、さらに祇園の電車通りでしにせの漬物店を経営する村上さんを紹介しながら、市電のぬくもりがしだいに消えていくその中での沿線の人々の営みを描く。

みもの

☆…まんが世界昔ばなし…☆

福島・夜7・00

おおかみと七匹の子やぎ 小公女セーラ③

『おおかみと七匹の子やぎ』ドイツ

むかしむかし、森の中に母さんやぎと七匹の子やぎが住んでいました。どの子もみんな賢くて良い子。ところが、七番目のおチビちゃんだけは、体が小さい上に何をやってもへマばかり。

ある朝、買い物に出かけることになった母さんやぎは、留守中、怖い狼がきても絶対に戸を開けないようにと、子やぎたちにいろんな注意をして出かけました。

『小公女セーラ③』

つらい、苦しい毎日が続いているセーラでしたが、けっしてくじけませんでした。セーラはどんなに苦しい仕事でも楽しいと思い込むことにしたのです。

そんなある日、アーメンガードの部屋に掃除に行ったセーラは、彼女が泣いていたのに気づきました。アーメンガードは、フランス語が苦手でした。

☆…ナッキーはつむじ風…☆

福島・夜7・30

ブラジャー、恐い！

一ツ木学園女子更衣室で、ブラジャー盗難事件が発生した。これが五件目だ。その日の帰り道、均（宮脇康之）はナッキー（榊原郁恵）にチカン扱いされて大フンガイ。

家に帰った均は、たとえ冗談でも許せないと、カッカッしながらナッキーの家に面した窓を開けた。そこへ何やら白い物がフワフワと落ちてきた。それを思わず受けとめた均は大あわて。それもそのはずナッキーのブラジャーだったのだ。

均はその日、帰り道での一件もあり、ついナッキーにブラジャーを渡しそびれてしまった。そして翌日、思いあぐねて均は、とうとうブラジャーをカバンに入れて登校した。

【更衣室からブラジャーが盗まれて……】

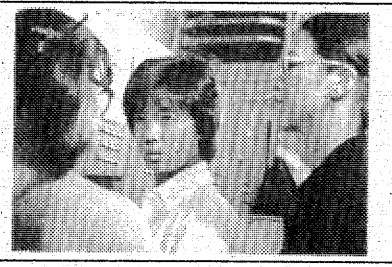

☆…明日の刑事…☆

福島・夜8・00

少女の遺骨を抱く刑事

本庁に栄転した村上（田中健）が、麻薬取引の情報をもって、日の出署員とともに現場に急行した。しかし、空振りに終わる。

その夜、村上に情報を流した少女・ルミ（浅野温子）が自室で殺害された。現場に村上の警察手帳や指紋が残っていたことから、村上の殺害殺人の疑いが出てきた。

だが、村上はその夜、昔の同僚たちにバカにされたことでヤケ酒を飲み、女に誘われてバーに入った後のことは何も覚えていないという。本庁の武末捜査主任（中丸忠雄）は、村上逮捕を命令する。

しかし、鈴木（坂上二郎）たちは、村上の無実を信じて、必死で当時の足取りを洗う。やがて、村上が立ち寄ったバーが現在売りに出ている店だということがわかった。村上はワナにはまったのだ。

☆…水曜劇場（生放送）…☆

福島・夜9・00

ムー一族

朝のご飯が、桃子（五十嵐めぐみ）の水加減のあやまりからまずいただけない。正夫（谷隼人）のところへ嫁入りを間近にひかえてこんな事でどうする／と拓郎（郷ひろみ）はブツブツ。小春（渡辺美佐子）も、これから嫁に行くまで、いろいろ仕込まなければと心配顔。

五郎（左とん平）が持ってきたヌード写真に、仕事場の徳さん（伴淳三郎）と平さん（田利徹）がテレッとした顔で、頭を付き合わせて見入っていた。それに安男（伊東四朗）も加わって、朝っぱらから仕事場はなかなかのにぎわいである。

そんなところへ小春が現れた。あわてて安男がおしりの下に写真をねじ込んだ。小春はひき出しの中の伝票をちょっと整理して行ってしまった。

ほっとした安男が、おしりの下から急いで取り出した写真は、ああ、無残にもくしゃくしゃ。ハーッと息を吹きかけながら安男は「かわいそう」とつぶやいた。

加世ちゃん（岸本加世子）が雑誌に投稿した"働くヤング"の手記が入選したという電話が入った。写真取材にカメラマンが来るというので、加世ちゃんは桃子から借りたスカートでおめかしをした。

☆…水曜ロードショー…☆

ル・ジタン

福島中央　夜9・00

ユーゴ・セナールは方々で銀行強盗を働く

暗黒街の仲間から「ル・ジタン」と仇名されるユーゴ・セナール（アラン・ドロン）は、ジプシーの出身であるために小さいころから世間の冷たい仕打ちに痛めつけられ、孤独でときすまされた緊張感の中で多くの犯罪の重ねて来た。

半年に六件もの銀行強盗を働いた「ル・ジタン」に手を焼いたプロー警視（マルセル・ボズフィ）は、特別捜査隊を組織し、更に多くの密告者を暗黒街にバラまいたが、二晩と同じ場所で眠らない「ル・ジタン」は決して網にかからなかった。

ユーゴ自身は知らなかったが、彼はパリ暗黒街の大物ヤン・キュック（ポール・ムーリス）と目に見えない因縁の糸で結ばれていた。表向きレストラン経営者で実は金庫破りの名人ヤンの仕事場の近くで、たまたまユーゴが銀行破りをした事件が起こり、しかもヤンの女房が墜落死をとげた事からヤンもフランス中を転々と逃げまわることになる。

片田舎で小さなホテルを営むニニー（アニー・ジラルド）のもとに身を寄せたヤンのすぐ近くに、マルセイユで警察の密告者となったリナルディ兄弟を殺したユーゴたちが偶然やって来て、いよいよ明日は金を分配して外国に高飛びするという前日、手下のジョーとジャックは不注意からプロー警視に包囲されてしまう。

ききもの

サウンド　FM・夜7・15　オブ　ポップス

オランピア'77第三夜は、アタモ。一九七七年四月十八日から四月三十日まで催されたコンサートのライブ・アルバムから、「雪が降る」「インシャラー」「愛の苦しみ」「限りなき愛」などおなじみの曲のほか、「マヌエル」「鳩」など成長したアタモの新曲をきく。

MU・イン・ハイフォニック

ラジオ福島・夜10・00

"歌だって一生懸命なのだ……たまには仕事もするけれど"の三回目の今夜は、男優編。今、テレビに映画に、またラジオにと八面六臂（ひ）の活躍をしている五人の男優の歌を聴く。

曲は「俺たちの旅」（中村雅俊）「二人でコンサート」（三浦友和）「Uターン」（松田優作）ほか。

◆注　番組が変更になる場合があります。

第2回アメリカ横断

ウルトラクイズ

【ミミズが好きというジョン・ストアー】

～サンフランシスコの巻～

奇人変人 "ほんものは誰だ"

七百人のうち残った十人の精鋭

11月9日放送

「史上最大／第二回アメリカ横断ウルトラクイズ」（十一月九日放送）に挑戦した七百人（後楽園球場・国内一次予選）のうち、アメリカ本土へ渡れたのが十人。成田、機内、サイパン、ホノルルの激戦を突破した精鋭である。

本土での第一歩はサンフランシスコのマリンワールド・アフリカUSAが舞台。ここでは、奇人変人をゲストに迎えたインスピレーションクイズ。このクイズは、"ほんものは誰だ／"形式で、三人の中から一人のほんものを当てるとともに、その人にまつわるさまざまな事柄を推理するというもの。ヒントがないだけに、頼りは自分の観察力と第六感だけ。登場する奇人変人のゲストは次の通り。

①全米女子重量あげチャンピオン

今年の四月、ニューハンプシャーで開かれた大会で三百十ポンド（百三十九・五キロ）を持ちあげ優勝したのがバム・マイスターさん。ちなみに、東京五輪で三宅選手の記録が百五十二・五キロ。いかに彼女が力持ちであるかがわかろうというもの。ところが彼女のキャリアは、わずか一年。「強くなりたい」一心ではじめたという。自然食品の店に勤める彼女は二十三歳、体重四十七キロ、身長百五十センチと小柄。福留アナがかるがるとかかえあげることができる。

②かえるの調教師

カリフォルニアのエンジェル・キャンプで開かれるフロッグ・ジャンピング・ジュービリーで、昨年二十フィート三インチかえるを飛ばしタイトルをとった調教師。競技は三段飛びで、出発点から三番目に着地した地点までの直線距離を計る。この大会には毎年二千五百匹から三千匹のかえるが参加する。

キャリア十一年のデニスさんの本職は建築業。大会前のかえるのコンディションの水温は摂氏三五度前後、かえるの大きさは四インチ半から五インチがベストとか。

③虫を食べる人

毒グモ、カマキリなど生きたままの虫を食べる奇人。好きな味の虫はミミズ、セミ。きらいなものはブルー・ウォスプというハチの一種。腐臭がするからだという。すごいのは、ガラガラヘビを生きたままたべたこと。

二歳のころコオロギやミミズをたべたのが最初で、ミミズは最高七十五匹を十分間で食べた記録を持つ。生きたまま虫を食べたあとはウイスキーでのどを洗うのがコツ。少々毒のある虫を食べても自分の場合実害はないが、素人の人は危険なのでやめた方がいいと語る。

（ECT）

仕出し料理に割烹の味をプラス……
祝七五三料理承っております
味の老舗・正月荘が まごころこもったお料理を お届け致します
（ご家庭での2・3人様のご会食にもご利用下さい）
割烹旅館 結婚式場 正月荘
平字新川町 ☎23—3104
総合冠婚葬祭 仕出し一式
仕出し部
平中山字柳町28 ☎21—4014

ネモトのメガネなら安心です
見えなくちゃダメ！
●¥7,800セット（レンズ+フレーム+ケース）●¥9,800セット（レンズ+フレーム+ケース）●¥12,800セット（レンズ+フレーム+ケース）
ネモトメガネの技術
メガネはレンズとフレームを一人一人違った目と顔にいかにピッタリ合うように作るかが大切なメガネ作りの技術です
ネモトクレジットをご利用下さい●10回払い

〈EH・エリック〉
メガネのEyevan ネモト
●平二町目本店 ☎22—3355
●平駅前店 ☎74—5418
●平中央通り店 ☎22—4555

本日
午後5時より営業
◆鍋もの各種……オール1,000円
ほか、主なるメニュー
●焼きもの ●刺身類 ●揚げもの ●和食各種（みそ汁付き）
●営業時間：PM5:00～AM2:00
●小宴会も承っております（15名様ぐらい迄）
大衆割烹 信玄
平字大工町（公園前）
スナック・ジョイ2F ☎21—4562

磐城平藩儒 神林一門展によせて（上）

人物とその業績を紹介

いわき中央図書館で開催

280冊もの書著した復所

今月二十七日から読書週間にかんがみて、いわき中央図書館は江戸時代にいわき地方が生んだ学者一門「神林一家」の人物とその業績をあわせ紹介し、研究者はもちろん、いわき市民各位の御理解を請うため、同日から十一月十一日まで延べ十二日間（日・祝日閉館）という期間中、文化センター四階同図書館内展示フロアで開催するはこびとなりました。

この「神林一門」は磐城平藩安藤侯時代に藩儒員として、藩校施政堂教授として藩士子弟の教育とその学説の著述に日常を費やした一門の祖神林復所、さらに嫡子で経史に長じた惶斎、三男で漢学、絵画、さらに同地方史の古典書ともいえる著作をのこした大須賀鈞軒、その夫人で蘭描写の瓊玉、そして俳人であり、俳諧界に新境地を開いた俳論家大須賀乙字らの「書・画・刊行本・著述稿本」やその神林一門の人々の著した学説・作品を主題に取り扱った人物叢書・評伝・紹介書などを一堂に会するものであります。ちなみにその出品作品をみると提供所蔵者十九人により、書十三・画十・刊行本十三・著述稿本百二・関係写真十二と展示総数百五十を数えます。

今回、私は「神林一門」展開催の意義を考え、またこの手づくり感のある企画・設営に仕事とはいえほん走した主催者、中央図書館の職員のその模索と努力に敬意を払うとともに、その成功を市民一人ひとりに願うものであります。

さらに現在、いわき地方史研究会が進めている『神林復所著作遺集』（仮称）の編著者庄司吉之助先生の特段のお許しをえて、その類書をはじめ、庄司氏論をもあわせ、「いわき民報」紙上にて神林一家の人々、復所、惶斎、鈞軒、瓊玉、乙字の順にて小伝を披露して、その展観・閲覧に供せればと思い、一文を寄せた次第です。

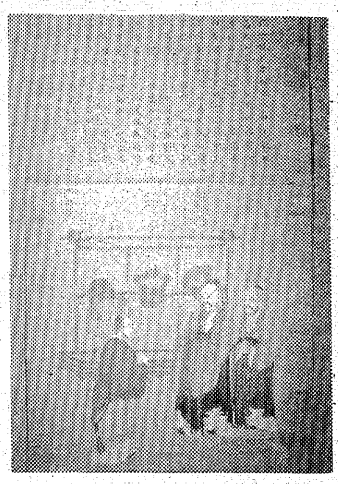

神林復所筆＝山崎福次郎氏蔵

神林復所

復所は寛政七年（一七九五）六月二十四日平藩士和田左吉の長男に生まれ、享和三年（一八〇三）にいたり母方の神林家に世嗣（よつぎ）が絶えたためにそれを嗣（）。以後江戸に出て林家の塾長佐藤一斎につき「然不奉其学（陽明学）、篤信程朱」と朱子学を学び、二十五歳で帰国し、磐城平藩儒者見習（十七俵二人扶持）となった。

その後、藩儒員となり、藩校施政堂教授の身として研学に、著述に務め、藩儒の主座を占め、二十二俵二人扶持、書物料五両が給された。

安政四年（一八五七）藩御普請奉行格の役職を最後に隠居願書を提出し、その役を辞した。

その間にあって著述として文化十一年（一八一四）に三十歳となった復所が『復所皇国孝・禹貢九冊分図他』を著した、それを第一作に著述稿本を重ねるが、なかでも文政九年（一八二六）『愚得漫録』、嘉永七年『救時秘策』や朱子学研究で復所学説の代表作『天保改訂朱子学敬図字略説』をまとめている。

なお『遺墨集』には嘉永二年（一八四九）三月、復所五十五歳の時に藩へ「乍恐奉歎願候」と著述稿本の刊行可能な江戸詰を二十年来希望した願書があり、その向学心のほどを物語っている。

明治四年（一八七一）、このころに亢仙台藩儒大槻磐渓らと親交をもつが、磐渓は復所の喜寿の賀に贈る詩を自著に載せている。その後、明治七年にいたり、復所は八幡小路に住み、私塾を開いたといわれ翌年八十二歳という高齢にもかかわらず『諸芸習慣論』を著し、現在庄司吉之助先生により分類された著述稿本は儒学二十六、国文十六、天文・地理・暦卦十五、音韻二十三、文書四十四、講義九の百三十三冊あり、そのほかに種々分野の約百五十冊を数えておりそのうち『古文孝経』、『朱子学訓便蒙抄』の二冊だけが刊行されている。

明治十年（一八七七）に子息大須賀鈞軒の住む、舟門（久之浜）に居を移すが、四月二十七日妻那珂が没し、復所はそれを追うがごとく明治十三年一月二十六日に八十六歳で没した。

（いわき市文化事業団　小野　佳秀）

＝つづく＝

生活メモ

緊張感と時間

「どうも精神が集中できない」などとボヤいている人はいないだろうか。

ところで、人間の体はどれぐらい緊張に耐えられるのだろうか。同じ仕事なら二時間が限度といっていいだろう。同じ仕事をやっていると、頭脳の疲労だけではなく、慣れからくる気のゆるみが加わってミスを招いたりする。

これは頭脳そのものが、いやなこと、あきたことに対して反発しているのだ。こんなとき、ムリに仕事をつづけていても、能率が低下するばかりか、大きなミスをおこすことにもなりかねない。

・気分転換がなによりも必要だ。軽い体操をしたり、散歩するのも悪くない。

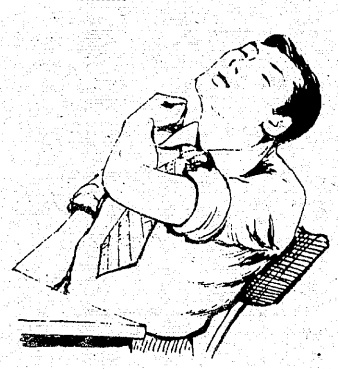

どじょうと栄養

また、けだるさを感じた時には、ビタミンB_1やB_6、Eなどをなるべく多くとるようにする。また、胃の負担を少なくし、睡眠不足にも注意しよう。といって、神経質になるのは逆効果だ。

仕事には気分転換が必要だ。

世にいう大阪夏の陣で、豊臣家は滅亡したのである。慶長二十年のことである。

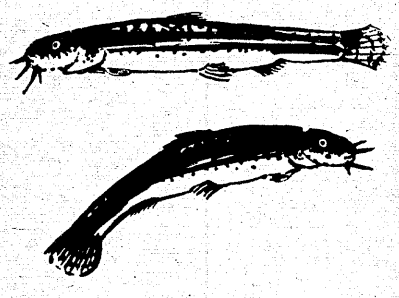

ところで徳川方の勝因について、おもしろいことを指摘しているものがある。食品学の権威・小幡弥太郎氏だが、その著「日本人のたべもの」によると、徳川方はどじょう汁を愛用し、スタミナがあったというのだ。

食物の少ない冬の陣では遠征軍に不利だが、夏となると、あちこちの池や田んぼにどじょうがいて、これをたん白食源にあてた。ところが籠城の豊臣方はたん白不足に苦しみ、体力がおとろえたというのである。これも理屈ではないか。

どじょうは百g中、水分七十六g、たん白質十九・三g、脂肪一・九g、炭水化物〇・三g、カルシウム六百四十mg、ビタミンB_1〇・〇三mg、B_2〇・四四mgとなり、とかく"兄貴分"と思われがちなうなぎより、脂肪の点では劣るものの、たん白質やミネラルならまさっている。栄養ばっちりの魚だ。

徳川方の例にならう必要のある現代人も多いのではないだろうか。夏に限らず、スタミナ源として冬の食用にももってこいなのである。

＊＊＊＊＊＊

しゃくなげ

地域と共に77年、おかげ様で大黒屋デパートも喜寿を迎えることができました。ほんとうにありがとうございました。更にお買得品を追加して明日よりいよいよ第2週!!

盛況御礼　77　31日㊐まで　大創業祭

大黒屋デパートと同年齢の方へ
明治35年生まれの方へ お知らせ
今年で77歳（喜寿）を迎えられた方に、創業77周年を記念して、紅白の餅と記念品をさしあげたいと思います。
● 記念品お渡しは10月20日㊎→31日㊋までの毎日1階正面入口、受付にてお渡し致します。
● 健康保険証、又は、年齢を証明するものをご持参下さい。
（ご本人はもちろん、ご家族、お知り合いの方でも結構です）

10月29日㊐ ■屋上特設ステージ ■12時と2時
たたかえ！ルパン三世ショー

ふるさとの物産展
10月29日㊐まで●5階大催し会場
食べる、見る、作るのふるさと自慢、祭りの楽しさが、会場いっぱいにあふれます。
●いわきの海産物 ●会津地方の民芸品 ●相馬焼 ●三春駒など
長い年月が磨きあげた漆器芸の技と心を披露
会津真塗漆器大展示会開催！

「福島ふるさとカルタ」
絵礼コンクール入選作品展
■10月31日㊋まで
■南階段ステップギャラリー

冬のボーナス一括払い
お支払いは12月31日㊐まで

喜寿77歳の市
家庭用品のお買得品ばかりを集めて。
77円・770円均一
店頭 10月31日㊐まで

よいこのフーセンプレゼント
1階店頭 10月28日㊏・29日㊐

しゃくなげ友の会
11月会員大募集
11月30日㊍まで■6階親切コーナー

同時開催！
第6回 秋葉原大バザール
●60分カセットテープ 80円
●フジカ石油ストーブ（6〜8帖用） 9,800円
4階家電売場特設会場

第16回 秋の呉服 ビッグ大バーゲン ●3階
総額3億円 30,000点の超奉仕会

盲人用図書展示会
10月28日・29日●6階

きふじ和紙人形展
■10月30日㊊まで
■6階催し会場

大黒屋は心と心のふれあいを大切にします
大黒屋
幸福の利益を博る店
〒・中町15 ☎23-1111大代表

しゃくなげ

アレルギー体質を追放

さわやかな秋だ。ところが、このすばらしい季節にせんそくやじんましんに悩む人も少なくない。なぜか。アレルギー体質のためだが、なんとか発病を防ぐ方法を考えてみたいものである。

アレルゲン（抗原性物質）が体内に入ると、その反応物質（抗体）との間に生体内で抗原抗体反応をおこす。これがアレルギーなのだ。だから、アレルギー体質の人は自分自身の体質を日ごろから知っておいて、抗原を避けるようにすること。これがぜんそくやじんましんを発病させない基本なのである。

その抗原はさまざまだ。空気中に浮遊しているごみやスモッグ、花粉、カビ、動物の毛、ふけ、タマゴ、牛乳、サバ、細菌、薬品など。

「キリがないといった感じです。ですから、基本的にはそれらを避けろといっても、難しいことも否定できない。たとえば、工場から吹き上げる煙。これは工業都市に住む人にとってはどうにもならない。地域住民が公害問題として取り組むのは当然のことなんです」（健康コンサルタント・D医博）。

それではどうすればいいのか。アレルギー体質からの脱出が必要になってくる。つまり〝体質改善〟だ。

「これは簡単なものではありません。といっても、効果はあるのだから、積極的に取り組まなければ…。まず、乾布まさつや体操を続けること。その上で食生活をかえるのです」と同医博はアドバイス。

健康

食生活の改善で

体の〝酸性化〟を防止

運動、乾布まさつで丈夫に

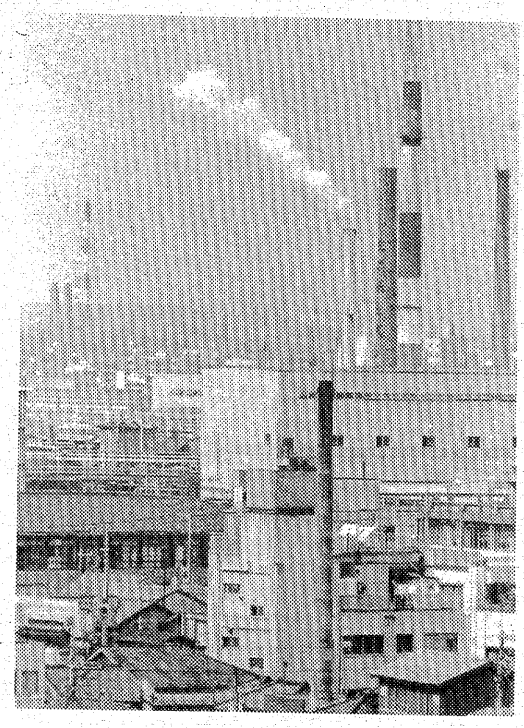

工場排煙も　アレルギー患者には害悪

食生活のポイントは「酸性食品を過度にとらない」ことだ。第一に海草類や緑黄色野菜など、カルシウムを含んだ、アルカリ性食品をたっぷりとることだ。

主食である穀物をはじめ、肉食主体の食生活では、血液がどうしても酸性に傾きがち。そこで、アルカリ性食品をとることが大切になってくる。

それと同時にインスタント食品や菓子、炭酸飲料など、血液中に酸性物質を多量に生み出すような食品の食べすぎに注意しなければならない。

「体の酸性化を防ぐにはなんといっても食生活に注意することです。これによって相当に体質は改善されるのです。野菜、海草、牛乳など、ミネラルが豊富で体内に入るとアルカリ性を示す食品をとること。ところが、ぜんそくやじんましんの出るアレルギー体質の人はどういうわけか、偏食の人が多い。野菜や海草を敬遠するタイプ。ここから考え直さなければいけません」と同医博は強調していた。

療法としては原因療法と対症療法がある。そして、専門医がそれぞれのケースに応じていろいろな治療を試みるのはいうまでもない。

原因療法というのは、アレルゲン・テストをして、患者のアレルゲンをつきとめ、それを少量ずつ注射して、体内にしゃ断抗体（抗体の働きを妨害するもの）をつくっていく減感作療法が一般的だ。

しかし「半年から一年以上は続けなければいけません。また、原因療法の治ゆ率は七〇％ていどでしょう」（同博）ということを考えれば、厄介なものであることがわかるだろう。

対症療法の方は抗ヒスタミン剤や副じん皮質ホルモン剤などで発作を抑える方法だ。だが、こちらも「だれもがなおる」という保証はないのである。

「体操や乾布まさつで体を丈夫にし、しかも、食生活を改善することによって、体の酸性化を防ぐ。これが発病防止のポイントといっていいでしょう」とD医博。

すがすがしい季節に、ぜんそくやじんましんで悩む苦しさ、悲しさ。それを考えると、抜本的な体質改善と取り組まなければなるまい。

ブラッシング

たわしで皮膚をこする健康法は昔からあった。体全体をたわしでくまなくこするというもの。その刺激によって皮膚表面の末しょう血管を拡張させ、血行をよくするわけ。内臓も必然的に強化される。

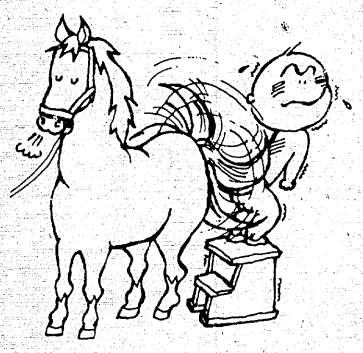

馬毛のブラシを使い

血行促進、内臓強化

はじめはタオルやヘチマで行われていたが、刺激が弱いこともあって、たわしが常用されていた。しかし、たわしにも欠点はある。それは刺激が強すぎるということだ。

そこでブラシが人気を集めた。このブラシはナイロン製のものをはじめ、数種あるが、一番いいのは馬の毛のブラシだ。熱に強く、弾力性にも富み、しかも皮膚を痛めないからだ。

次にブラッシングの方法だが、「心臓の遠い部分からはじめる。足の裏からスタート、足の外側、内側、腕の外側、内側、さらに首すじ、胸、わき腹、背中という順で行う。ブラシは血液を心臓に送り返すようなつもりで、心臓の方向目指してとするのだ。

普通は入浴時に、石けんを体に塗って刺激を適当にゆるめてブラッシングするといい。時間は十分前後が適当だろう。

ブラッシングのあと、なんともさわやかなのは自律神経が活発になっているためだ。

ぜんそく患者や虚弱児のために、乾布まさつがよく行われたものだが、その応用がこのブラッシング健康法である。それだけに、三日坊主にならず、毎日、着実に続ければ効果の方は間違いないといっていいだろう。

皮膚の表面に無数にある自律神経の末しょうは刺激され、皮膚表面ばかりでなく全身の血行を促がすのだから、体によくないハズはない。

比較的簡単だし、たわしを用いず〝ブラッシング〟というあたりに現代的なムードをも持っている。どの病気に効くというのではなく、もっと根元的な、つまり、丈夫な体を作るという意味で注目したい健康法なのだ。

健康ライブラリー

400字健康法 春夏秋冬

〝健康法〟と名のつくものは実に多い。このことは人によって合う健康法と、そうでないものがあるということなのだろう。してみると、いろいろな健康法のアウトラインを知ることが大切かも知れない。

○―○―○

《この本は、ひとつの健康法を系統だてて書いたものではない。現在ひろく行われているいろいろの健康法が、雑然とならんでいる。いわば「健康法のカタログ」みたいなものだ。むろん、はじめから順序だてて読む必要はない。どこからでも、気の向いた頁の健康法をためしてみて、〝自分と気の合う〟のを探し出していただきたい。そして、これならピッタリいきそうだと思われたら、あらためてその健康法を、こんどは体系的に、まるごと実践してみることである》

と、はしがきで編者はいうが、四季にわけられ、しかも、四百字にまとめられたそれは読みやすく、また楽しい。

巻末の「健康法をやっている団体の名簿」「参考にした健康法に関する本のリスト」も便利だ。

（大門八郎著・すばる書房刊・八八〇円）

健康法のカタログ

金融品・質流品専門店
鍛冶町なら→ナスヤ
平・鍛冶町21（水天宮トナリ）☎23－2372

うどんすき　きしめん
季節料理
能ぎわ
平・白銀町　☎74－2836

パンを作って70年
フレッシュプラザ
開花亭
平・五町目　☎23－1342－3

全国的な組織と専門的な技術を誇る＊日本美容医学研究会会員店
♡シミ♡肌あれ♡色黒♡ニキビ♡吹き出もの
クロロフィル自然美容法
ご指導中　あなたの自然美容力を生かして、お肌のトラブルを解消
中之作市場前　さこう薬舗　☎55－7411

即融
ローンズエリート
お電話下さい
☎23－8228
平字菱川町2－2
常磐交通本社裏

食欲の秋
☆ランチタイム AM11：00 PM2：00 始めました
●寿司380円！　●のり巻300円！
●ちらし380円！　（お吸物付、日・祝日除く）
すし勝　平字白銀町1番通り　☎74－5558
●定休日＝火曜日（祝日は営業）

ホットなホットな自動販売機ご用命は――
美研総業
平・堤ノ内　☎二一五二四一代

あなたの職場のユニホーム
会社・病院・商店・学校・諸官公署・事業所
作業服・事務服・白衣
いわき市平字大町11
電話（74）3788
（74）8056
鈴屋
直属工場・有限会社いわき縫製・内郷高坂町　電（26）2510

すくすくキャンペーン実施中
結婚のお祝いに！赤ちゃん誕生のお祝いに！
おかあさん・おじいちゃんどなたでも名監督
フラッシュ祭りに参加しませんか
←Fフジカデート　38,430円を33,800円
←ヤシカMFS　32,800円を27,000円
●お買い上げの皆様にもれなくファッションバッグ進呈！
カメラのフジ　いわき市平・南町　☎74－4744・2449

スナック　華屋木　平田町二九三一

夏井川の歴史

》7《

◇…次回は27日…◇

水力発電

●電力事業の足跡

河川の有する水量と落差は無限のエネルギーであり、石油、石炭にも代わるものである。古い時代から水車によって米をつき粉をひき、農閑期に会津や新潟の雪国から米つきに来た出稼ぎ人夫に代わる役も果たした。その水車軸に発生した馬力を生のままでなく電気を起こし、変圧を自由自在にして銅線により数百㌔の遠方まで送るようになったことはまさに産業の革命である。

日本の電気事業は明治の中期に創立されたが、本県の大正年間当時の水力電気事業は日本一であった。明治十一年三月東京に「電信中央局」が出来た時、初めて、当時ハイカラの先端を行った鹿鳴館の夜会や首相官邸の舞踏会に移動装置式の白熱灯が点灯された。東北地方では、宮城水力製糸紡績会社が仙台市三居沢工場に明治十九年初めて電灯を点じた。福島県では明治二十七年十二月二十六日、福島電灯株式会社が阿武隈川支川天戸川の使用認可を得、二十八年十月三日開業したそのころである。また明治三十八年から三十九年にかけて郡山、若松に電灯供給事業が発足した。郡山絹糸紡績会社社長永戸直之助氏が安積疏水利用権を買収し、当時日本で二番に大きくまた送電電圧日本一の沼上発電所を設け、超高圧の千百㌔㍍で二十二・六㌔㍍先の郡山に長距離送電をして、本県電気事業界に先鞭（せんべん）をつけた。当時は製糸屋が電気屋を兼ねる時代であった。明治四十四年には「電気事業法」が制定され、明治の末期から大正初期にかけて大きな発電所が出来、石油灯やガス灯が電灯に変わり馬車軌道が電車に変わって来た。

電気事業は日露戦争、第一次欧州戦争後飛躍的発展を遂げたが、日本経済の指導者は日本の西南部におったから、東北地方の電気事業は立ち遅れの感があったが、水力に恵まれた本県の場合この事業に最も力を注がれ当時日本一の電力県となった。このような日本の電気産業開発の下にあった夏井川には、次のような電力事業の記録が残されている。

磐城電気株式会社

白井貞義氏ほか六名が発起人となり、明治四十一年十一月二十八日「磐城電気株式会社」を平町に創立した。平に気力による発電所が出来たのはこれが初めてである。平町内に出力九十㌔㍍の気力による発電で、電灯電力の供給及び石炭ガス製造を目的として事業経営の許可を受けた。開業は明治四十四年一月三日で、当時の事業概要は次のようであった。代表者清水槌太郎、主任技術者河合秀一、資本金五万円（払い込み三万円）。平町ほか一町一村。発電＝平気力発電所。出力九十㌔㍍。需要状況＝電灯八百二十戸、二千七百八十七灯（内従量百三灯）。電気料金＝電灯十燭光九十銭、一㌔㍍アワー（時間単位電力料金）二十銭であった。平町に電灯が点じられたのは会社設立当時のようである。

明治40年ごろ平町に電灯

水系に10の発電所が林立

夏井川水電株式会社

（平中神谷字苅萱　志賀伝吉）

大正五年五月、磐城電気株式会社と勿来水電株式会社を合併し、同年八月「夏井川水電株式会社」が発足した。事業概要次の通りである。社長若麻績安治、主任技術者広田元猪、資本金四十二万円（払い込み二十九万三千七百二十円）。供給区域平町ほか二町十三村。供給力＝夏井川水電発電所六百四十㌔㍍。受電（郡山電気より）五千九百六十八㌔㍍。需要状況＝電灯二千二百三十戸、五千九百七十四灯。電力五戸三十馬力。電気料金＝電灯十燭光七十銭、一㌔㍍アワー二十～四十円。電力一馬力（昼間）五円であった。

企業が拡大し水力電気と合併の結果、電灯料も九十円から七十円と大衆化した。その後本県電気事業界の巨頭である郡山絹糸株式会社から分離した「郡山電気株式会社」と大正七年一月「夏井川水電株式会社」とが合併し、同十四年一月「東部電力株式会社」と改称し同年六月川前電気会社を合併し、昭和四年十二月四倉電気会社をも合併した。

昭和に至り企業が拡大し経営が地について来たが、日華事変開始後の昭和十三年三月、近衛内閣は永井逓相案にもとづき電気事業国家管理諸法案が成立し、同年五月日本発送電株式会社が誕生した。さらに昭和十六年九月六日、村田逓相により東北六県と新潟県を区域とし「東北配電設立命令書」を出され、昭和十七年四月「東北配電株式会社」が設立。昭和二十六年五月「東北電力株式会社」に事業を継承して今日に至り、夏井川水系の夏井川第一、第二、第三、塩田、小玉川第一、第二、第三、大利第一、第二の発電所も東北電力の管轄内にあって公益的使命を果たしている。

26年東北電力下に

＝つづく＝

〈夏井川水系発電設備〉

～昭和52年4月現在

発電所名	制御方式	発電所型式	使用開始年月	認可出力キロワット
(1)夏井川第一発電所	自動	水路式	大・五・十二	最大四、〇〇〇 常時二、九〇〇
(2)夏井川第二発電所	〃	〃	大・九・三	大三、五〇〇 常二、三〇〇
(3)夏井川第三発電所	〃	〃	昭・二・十二	常一、八〇〇 一、〇五〇
(4)塩田発電所	〃	〃	昭・二・九	常五二〇 二九〇
(5)小玉川第一発電所	〃	〃	昭・六・七	常三、五二〇 八五〇
(6)小玉川第二発電所	〃	〃	昭・十・九	常二、九二〇 四九〇
(7)大利第一発電所	〃	〃	大・九・二	常一、〇〇〇 八〇〇
(8)大利第二発電所	〃	〃	大・十一・十一	常三一六 二〇二

＝東北電力いわき保修所関係は右の8個所に水力発電所をもつ＝

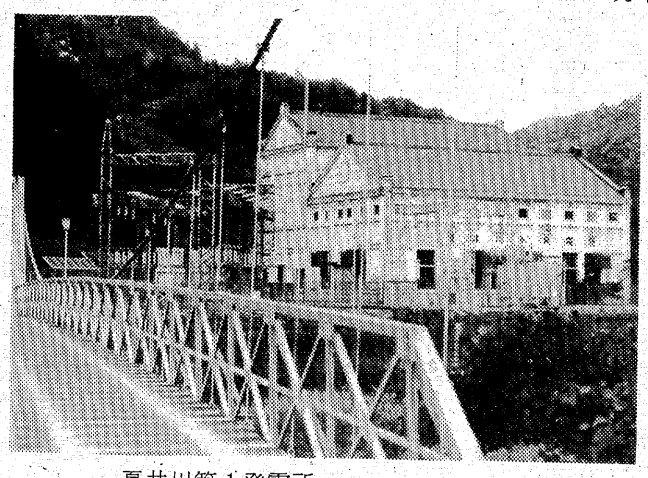

夏井川第1発電所　有効落差90㍍の導水管（2本）から最大4,000KWの出力を誇る

浜風

安達真弓特選
秋耕の畦またがねば帰られず　公園
早鮟の家鴨の川に鷺来たる　冽郎
露伴忌の一樹一樹に蟻遊ぶ　冽郎

高木公園特選
小鳥塚鶏頭を母殖やしけり　良一
無月の岩揉む汐人の声を消し　栖光子
無月の渚無風汐木のゆきとまり　親司

志摩みどり特選
嘆くたびやぶらんは花殖やしけり　良一

花つるぼおもやつれけり摩厖佛　良一
無月の渚無風汐木のゆきとまり　親司

結城良一特選
露伴忌の一樹一樹に蟻遊ぶ　冽郎

曼珠沙華出口入口相似たり　冽郎
すさまじ晩ぞる蝉の声　みどり
水戸よし信特選

＝第35号（下）＝

古道は葬りの道まんじゅしゃ華　篠生
無月にて検疫錨地の舷あかり　公園
一病を愛しむ坂の曼珠沙華　冽郎

高野海光子特選
一病を愛しむ坂の曼珠沙華　冽郎
関址良夜松鳴りさくら葉をふるひ　真弓
嘆くたびやぶらんは花殖やしけり　良一

中原冽郎特選
蹴りごたえ無き渇水の水馬　望洋子
十二神将一将欠けて額の花　海光子

蝉が起点十万億土かな　良一

後藤望洋子特選
仲秋の深まなざしの月の蝕　みどり
ハチ公は衆愚と親し鰯雲　冽郎
日の爛る蠹屋分厚な南瓜煮え　篠生

高秋篠生特選
小鳥塚鶏頭を母殖やしけり　良一
ひまわりが黒き水吐く沼面　良一
菊人形同じ水かけ男・女　公園

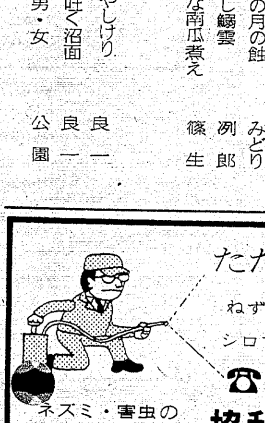
ただいま0匹
ねずみ　ごきぶり
シロアリ　キクイムシ
☎26-6561
ネズミ・害虫のガードマン
協和エムザー

胃腸科 内科 柴崎医院(36)4555
■院長　柴崎一彌　■いわき市好間町下好間字鬼越101

看護婦・家政婦の
求人、求職は
(平)74－2307へ
労働大臣認可
平看護婦家政婦紹介所
いわき市平字南町76

長谷川整形外科医院
日曜 祝日も午前中診療
〔入院随時〕　駐車場あり
院長　長谷川国男
平・五色町78〔平大橋近く〕☎74－5691

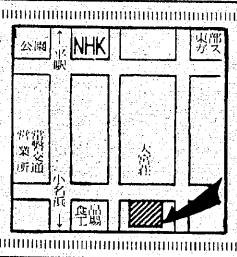

入院随時
井苅整形外科神経科外科医院
院長　井苅義憲
いわき市平字下の町（常磐交通第1営業所東）電(0)2566

佐藤産婦人科医院
入院応需
いわき市小太郎町（NHKうら）
院長　佐藤稔
七二五

若松内科小児科胃腸科医院
若松寿彦
いわき市平字大町二四　電(21)二五〇五

野崎整形外科
院長　野崎隆滋
いわき市常磐湯本町三函（元山形屋）電(42)2133

★内科
★皮膚科
★放射線科
蓮沼医院
院長　蓮沼清夫
いわき市平字尼子町二ノ一九（専売公社前）電(24)五五二六

山田胃腸科泌尿器科外科医院
外科　胃腸科　泌尿器科　内科　小児科
院長　山田均
副院長　山田静
いわき市平字下川原
市内バス五色町下車
電(24)三〇八三

内科　循環器科　物療科
小児科　消化器科
（入院施設あり）
浜通り診療所
いわき市小名浜字上明神町5
電話五四－三四八八
夜間五四－三六四八

【入院応需】
藤岡産婦人科医院
院長　藤岡通
いわき市平字佃町5の4
TEL・受付74－8851
病室23－0190
23－2961

明日の美しいわがいわき市を

みんなで考えよう

暮らしがいある町に

楽しい生活空間を反映

発展妨げる地価高騰

魅力ある中心街望む

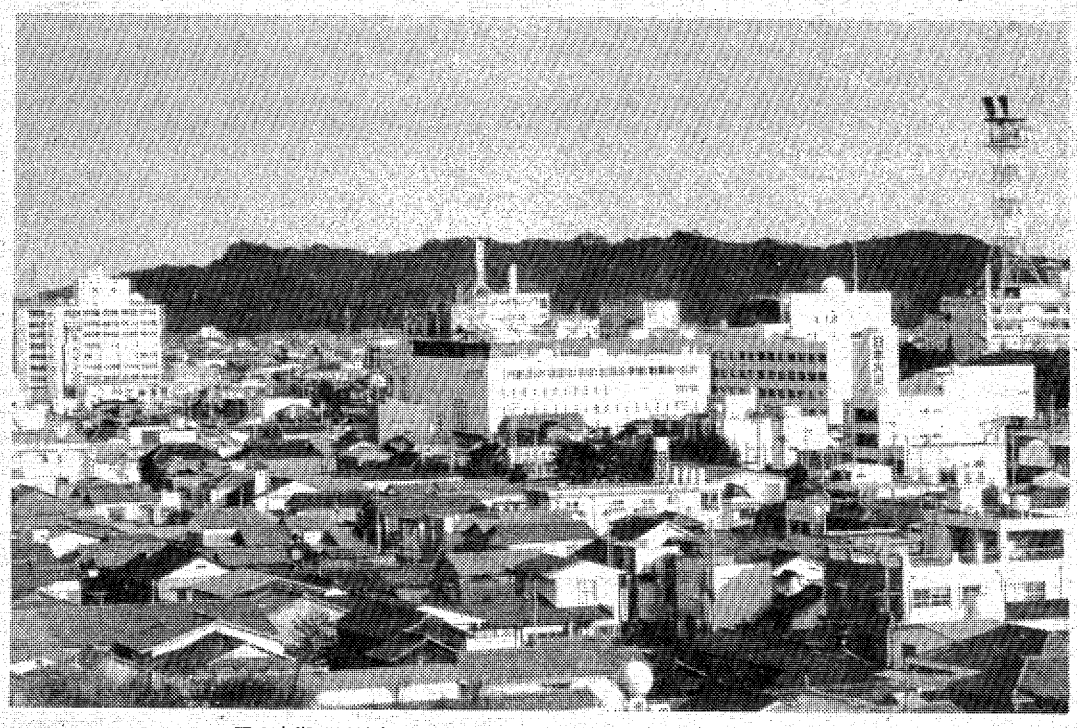

平の市街地には高層ビルがあちこちに散見できるが、発展の障害は……

私が今思うことは、いわきが良くなるためには、代表的に中小企業に従事する人々が、経済的、労働条件的、生活空間的にもっと保障されて、より自由度の多い生活が送れるという事が、基本的に必要な条件であろうということです。

昨今、いわき市総合開発計画が策定されたが、私達の生活・生活空間がその計画によってより良く、より楽しいもの、また問題解決されたものになる指標として、前記の条件などが実現されていなければならないと思う。

そして、計画実行によって、文化的、経済的、社会的、空間的など多くの分野で、多くの市民がいつも市内に挿がるというまち、活気のあるまち、これまでの法律、政令、制度など上位からによる制約条件にしばられないで、市民の自由発想による生活行為が、地区、職業、グループなど各社会の中で盛り上がるまちなどなど。

為政者に望むものは…

この様に、市民の自由行為と自由のためのルールづくりが共に行われて、暮らしがいのある「いわきのまちづくり」が具現化され、維持されてゆく様、これからの為政者は力をふるってもらいたい。

小さいころの事は、よく楽しい思い出として残るが、それが人生の二年きがい」の一つとしても、位置づけられるのではないかとも思っている。

小学生の時、皆で学校の裏山に登り、ワラビ採りをした事や、下校時に貸本屋に寄り、マンガの本を見ながら、その道のりを帰った事など。

その道路を通る車の数は少なくはあったが、下校中に必ず何台かの車と行き違った。しかし、当人はマンガに熱中するわけで、帰宅して感じることはマンガの内容の面白さであり、道路環境の変化は全く覚えていなかったように思われる。

ルールの上に立った自由を

今考えると、子供にとっての生活は「あそび」であり、「自由行為」であろうし、する事、なす事、楽しい事ばかりであったろう。従って、子供がたずさわる空間は、「あそび、自由な空間」であり、子供の生活空間であったろう。

しかるに、私達が暮らしがいのある生活や、その生活空間を求めんとするならば、子供の時に経験したように、自由な生活行為や自由な生活空間（その背景には、子供たちがつくったルールのように、当然、大人たちがつくる柔軟なルールがあってしかるべきを、より多く実現する必要があるでしょう。

現在、商業地の地価が高騰している。特にターミナルに近く、連絡道路、幹線道路に近接していて、商店街の中心に位置する土地であり、社会的、公共的条件が熟っている所は飛び抜けて高い。

その果実によって市民の広場的空間を具現化することを望むわけである。

駅前、中心街の地価が高いという事は、そこが公共道路や公共機関、サービス機関やターミナルに隣接しているというように、社会的条件と、社会的に公共施設がある地区として形成されて来たという条件を持つという意味で、それらは社会的空間、公共的空間と呼んでいいのではなかろうか。

ところで、現代の土地制度には、土地の私的所有が強く残っており、まちの中心街の地価高騰という条件が加わって、そこは不動の地区として固定化しつつある。従って、地区として新しく生まれ変わる必要が出て来た時に、発展のさまたげとなってしまう。

土地の私的所有も、公共性、社会性が強い地区においては、地価が高くはなるが、それが固定化されるならば、土地の利用価値は下がってしまう。

柔軟な施策の時代に…

小名浜ショッピングセンターのように共同化した例を見るが、土地の所有は私的でも、土地の利用の仕方は公共的、共用的である、などといった土地の利用価値を高めるために、柔軟な施策を考え出してゆくことが必要な時代に来ているのではないだろうか。

また、地価高騰という、あたかも土地が商品と同じものとして見られがちであるが、土地はそこの地所に固定された存在であり、土地を売買して、好き勝手な事をしようとしてもむずかしく、周辺の土地に何らかの影響を与えるものである。良い商店街区をつくっても、隣の街区で不都合な点が出て来るなどといった事もあるだろうから、将来のはなやかな中心街区の形成の基本に、地区同士の土地の利用のしかたについて、ルールづくりも忘れられない事柄だと思われます。

私的に所有された個々人の土地を、共用されるものとして考えるならば、創造的な、迫力に満ちた「いわきのまちづくり」も、実現可能な課題となり得るのではないかと思っています。

（いわき市常磐藤原町境堂10　いわき都市研究会会員・酒井修治）

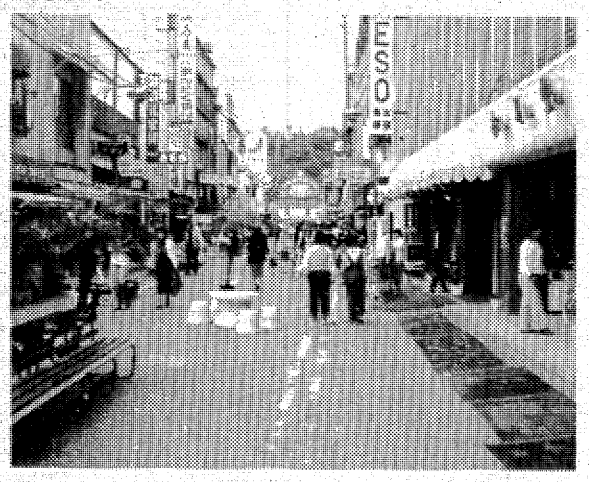

のんびりショッピングが楽しめる歩行者天国＝平・銀座

らくらく
メーカークレジット
3回払い～20回払い
カメラ月販（株）加盟店　カワノカメラ店
平・中町・大黒屋近く
TEL・74—7557

装いにさわやかなエレガンスを……
思いやり　愛着が生まれるクリーニング
白銀クリーニング
本店　いわき市平字白銀町2　☎74—6074
支店　（駐車場完備）明治町9　☎22—2183

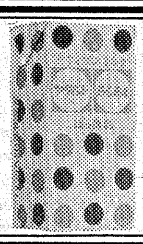

ビフィズス菌は　生涯のともだち
新発売　はっ酵乳・ビフィズスミルク
ヤクルトミルミル

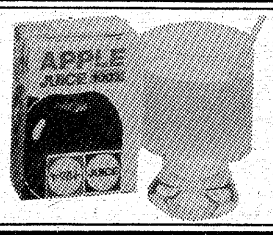

〔天然果汁100%〕
ヤクルト
●オレンジジュース
●りんご　ジュース
●野菜ミックスジュース
健康社会に奉仕する
いわきヤクルト販売株式会社
いわき市平字菱川町4の5　☎23—5111代

味を大切にする店
各種ご宴会　ご会合
予約受付中！
80名様まで
銀座店では
・八宝菜定食
・酢豚定食
・カニ玉定食
・麻婆豆腐定食
¥700
☆午前2時まで営業

中国菜館
杏苑
キョウ・エン
●銀座通り店
平字三町目（鈴建ビル2F）
☎23—9349
●菱川町店
平字菱川町（菱光ビル1F）
☎22—1585

販売促進/デザイン/総合印刷/写真撮影/ディスプレイ
●コミュニケーションをクリエイトする
株式会社イガリ印刷
代表取締役社長　猪狩定芳
〒970　いわき市平字下川原65—2
☎（0246）21—1131（代）

・配達敏速・
牛豚肉問屋
合資会社　伊東牛肉店
本店／平・六町目　電㉓8020
平・駅　前　電㉔3180
支店／平・大通り　電㉓8030
電㉔8314

モーニング
サービス
AM7:30～PM1:00
Aセット　¥300　おにぎり　みそ汁　サラダ付
Bセット　¥280　サンドウィッチ　サラダ付
Cセット　¥250　トースト　サラダ付
コーヒー&スナック
暇人
平字五町目
酒井ビル2F
☎22—2961

滑らかなアルカリ性温泉
名湯　神経痛・腰痛・胃腸病等
玉山温泉　藤屋旅館
平から車で30分　四倉町玉山
TEL・㉝2323・㉝2011

金融
お勤めの方で健康保険証持参の方
ご相談に応じます
有限会社　松鈴商事
平字田町・喫茶「太陽」東隣　☎23—6668

ヘアさん

9373　中島安男

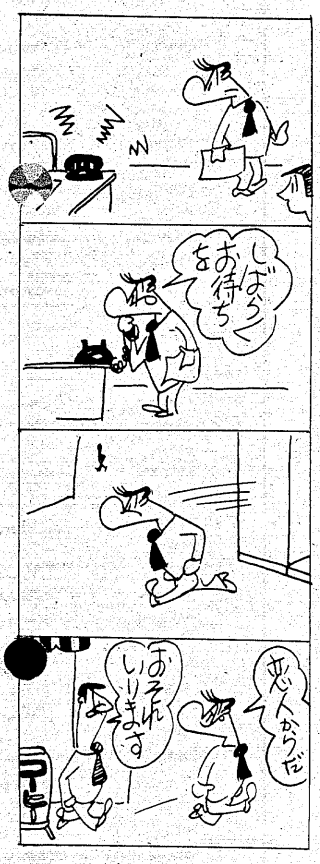

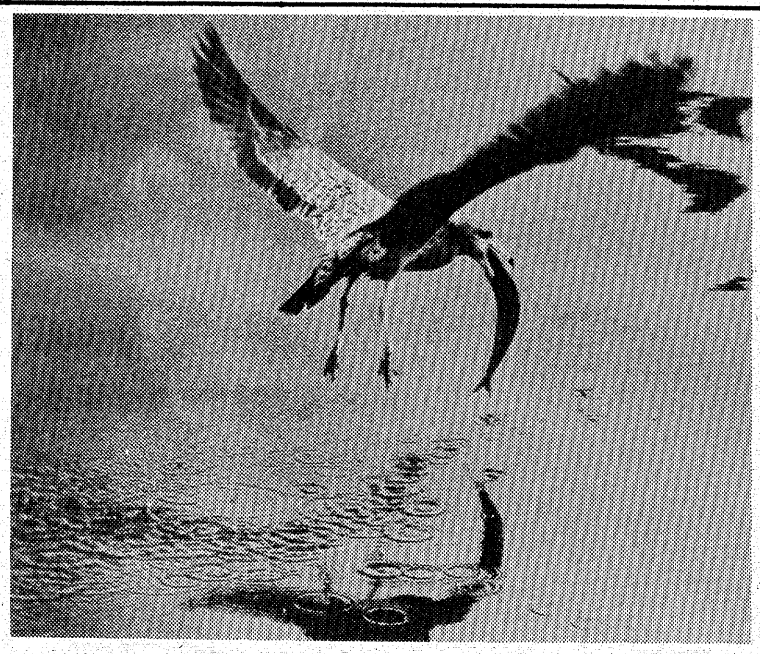

勤労者写真展入選作品　⑥

◇入選　『かもめ』　白黒
小名浜・下神白　佐藤　一二
<データ>ニコマートFT2　135ミリ　500分の1秒　絞り5.6

需要期控えた シクラメン リレー栽培〝開花寸前〟

最後の肥栽管理に当たる

【出荷を前にして肥栽管理を行う西丸さん】

平たん部と高冷地で栽培を分担する、シクラメンリレー栽培は、いま平たん部の農家に引き取られ、最後の肥栽管理が行われている。十一月半ばには花を咲かせたシクラメンが市場に出回る。

シクラメンのリレー栽培は、県が四十九年に打ち出した花き振興対策事業で始まったもので、参加農家は平たん部五戸、受け入れる高冷地が一戸の六戸と少ないものの、栽培面積は増える一方で、農家でも大きな収益を上げている。

シクラメン栽培は種まきから始まるが、作業はすべて共同。平たん部の農家のハウス内に昨年十二月、三万粒の種をまき、約十㌢位に生育した五月初めには、高冷地に栽培をバトンタッチ。四カ月間の遮光を兼ねた栽培後は、また平たん部に引き取られた。

高冷地の栽培は、シクラメンの習性を利用し、冬場の需要期に合わせて開花させるもので、現在、平たん部のいわき市小名浜南富岡字北ノ内、西丸和夫さん（三）ら五農家が出荷を前に最後の肥栽管理を行っているが、生育は順調。

好間三小親子連合会　好間三小連合子どもを守る会の第二回親子運動会は、二十九日午前八時半から元山グラウンドで開き、ラジオ体操から盆踊りまで二十七種目に地域を挙げて参加する。炭鉱華やかだった往時のにぎやかなものにしたいと主催者は張り切っている。

第8回心彩会展

28日から草野美術ホール

心彩会（水野登会長）主催の第八回心彩会展は二十八日から三十日まで、いわき市平の草野美術ホールで開かれる。

同会は、磐城高校の絵画愛好教師達のグループで、八年前に教師間、教師と生徒間を絵を通して親ぼくを深め、心の交流を図ろうと発足した。

今回は二十人の会員とOBから油絵、水彩画、パステルなど五十点が出品される。

植田小学習発表会　植田小の学習発表会は二十九日午前九時から、同小体育館で行う。

磐城JCOBが現役と懇談会　磐城青年会議所OBは二十八日午後六時から、講師本県OB例会を開き、終わって現役との懇談会を開く。

年末融資保証は18億

11月から受け付け開始

県信用保証協会いわき支所は十一月一日から十二月三十日まで、年末融資保証を受け付ける。

同支所の融資ワクは昨年より四千万円多い十八億四千万円。前年実績は十五億一千四百万円で、八四％と低調だった。

保証ワクは一件千五百万円、貸付期間六カ月、信用保証料率〇・九八％（年率）と変わらないが、金融機関の基準利率が前年より〇・五％ほど低くなっており、それだけ借りやすい。

夏の陣が終わったあと、一部の公共投資恩恵企業を除き横バイ状態にあり、今年末も活発な動きはのぞめないという見通しもあるが、高級品（高単価）に走る消費傾向に昨年と違って期待感が生まれている。

団地で防犯診断

常磐派出所

留守宅多く不備目立つ

金国防犯運動の一環として常磐派出所、いわき商工会議所常磐支所、同飲食業組合、同旅館組合協替による住宅団地の防犯診断と移動交番が十九日午前九時から、常磐矢津団地を中心に行われた。

防犯診断にはペアの署員が各戸を訪問、留守宅では玄関のカギがかかっているか、ガラス窓はどうかを調べたが、同団地の三分の二は留守（共稼ぎなど）で、しかもカギをかけ忘れたところ、カギはしてあるがすぐはずせる形式的なものが少なくなかった。

また、団地の人たちと防犯について話し合い、中でもふろ場のガラスは曇りガラスでも水滴で素通し同様になり痴漢を誘う原因になるので、スダレなどを下げて予防するよう細かい注意がかえって喜ばれた。

一方、移動交番はスピーカーによる防犯広報のほか困りごと相談を受け付け、中心街からはずれた住宅団地としての対応の仕方をわかりやすく説明した。

実生活に役立つ家電講習会

東北電力いわき営業所の暮らしに役立つ家庭電気講習会は、このほど千代田会館ホールに電気教室生、電気懇話会員ら九十五人の主婦が参加して開き、東芝商事の山田正吾消費者部長が講師として招かれた。

講演要旨は、家庭電化が進み、生活の合理化、近代化が自覚ましい中で、当事者である主婦の役割は省エネルギー、低成長時代だけに大きい。

家事の合理化、余暇の活用、子供の教育など主婦の暮らしの中で、電気の役立たせ方、器具の上手な使い方、修理の頼み方、生かし方など、今日からすぐに使える具体的な方法やアイデアがあふれ、熱心にメモを取る聴講者の姿が目立った。

珠算能力検定試験　第九十四回珠算能力検定試験は二十九日午前九時から、小名浜高校で開く。日本商工会議所、いわき商工会議所の共催。

玉山で平東RCの例会　いわき平東ロータリークラブは二十八日の例会は親睦合同例会のため、玉山温泉石屋旅館に会場を変更して開く。

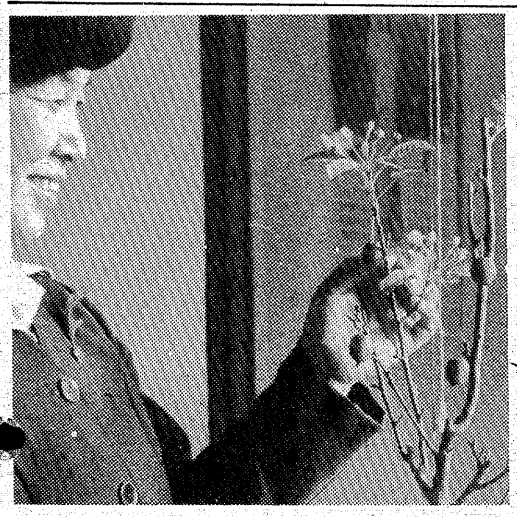

花も実もあるリンゴの木

〝磐城福祉に花が咲く〟

□…リンゴの花は例年なら五、六月ごろに咲くものだが、磐城福祉事務所のは伺を感違いしてかほころびはじめ、この狂い咲きに訪れた人もびっくり。

□…この植木は同事務所・保護課の平子利光さん（四二）がこの九月、自宅庭からはちに移して持って来たもの。

□…リンゴがたわわに実ったのもつかの間、枯れ始めたので持ち帰ってはちごと庭に植え込み、やっと生き返った。

□…ところが再び事務所に持って来ると、今度はこの春に咲いたばかりの花がまた咲きだした。あのかれんな薄いピンクの花びら、〝花も実もある〟話。

【今年二度目に開花したリンゴの木】

民謡「唄とおどり」発表会

29日、好間一小体育館

好間民謡会（大槻幸雄会長）の第一回民謡「唄とおどり」の発表会は、二十九日午前九時半から好間一小体育館で開く。

くらし随筆

子どもの目

良田山田

ある日、教室をまわっているとき、三年生のところで張ってある詩が目についた。「先生の顔」という題なのだが、受け持たれて間もない担任の先生の顔の中から、先生の人から、感情を浮きぼりにした詩。しばらく立ち止まって数枚の詩を読み、子どもの観察眼の鋭さに驚くとともに、子どもたちの純粋な教師に対する信頼のまなこに感動した。

◇

「すばらしい詩だね」と放課後担任教師に声をかけたのだが、その後担任から、子どもたちに「お前らの詩がすばらしかったと校長先生がほめていたよ」とでも話したのか、しばらくしてから「校長先生の顔」という題で、みんなで書こうということになって書いたものがあります、どうぞごらんください」とのことで読ましてもらった。

これまた驚き。私の「おこった顔」「にこにこしている顔」「ほんきな顔」「歩く姿」「なわとびしている顔」「植木手入れしている顔」等々。私がどんなに工夫して形を変えて鏡をみても気づくことのできないことが、四十数人のひとりひとりの作品に表現されている。

「一本一本の顔のしわの動き」「まゆげの動き」「歩く足おと」まったく汗の流れる思い。しかし、私をこんなふうに見ていてくれている子どもたちに感激し、感謝の気持ちでいっぱいだった。

◇

この作品を私の一生の宝物にしようとお願いした。子どもたちも喜んで私への贈呈式を教室でやってくれた。私は感涙、子どもたちの目は輝きに満ちていた。

（平五小校長）

さあ踊ろう!!
ダンスパーティ
飲み放題!!
食べ放題!!

■とき　10月26日(木)
PM6：30
■ところ　しゃくなげ会館5F
■会費　1人2,000円
■主催　東部地区連合青年会

日本化成存続へ10万余が署名

あす大陳情団が上京

市長先頭に官民ぐるみ

小名浜臨海工業地帯を守る市民会議（会長・田畑金光市長）の手で進められていた日本化成存続署名運動がこのほど終了した。会長の田畑市長ら十六人の大陳情団は二十六日上京、通産省や三菱銀行など六カ所を回り、市民十万人余から集めた署名簿を提出し、改めて同社の存続を訴える。

従業員九百九十人をかかえる日本化成は小名浜臨海工業地帯の中核をなしているが、アンモニア、尿素生産部門の構造不況から、この夏、親会社の三菱グループが同社西工場と同じ子会社の鹿島アンモニア（茨城県）を統廃合し、いずれかに生産を集中する計画が表面化した。

もし日本化成の生産がストップすると、日本化成一社だけでなく関連企業五十社、従業員とその家族約一万四千人が生活の危機にさらされるほか、小名浜臨海工業地帯そのものが連鎖的に"地盤沈下"をきたし、地元小名浜商店街も重大な影響を受けかねない。

そこで、いわき市は地域経済の浮沈がかかっているとして、いわき商工会議所、磐城地区区長連合会などとともに、六日同市民会議を結成、国や三菱グループに波状的な陳情を続ける一方、官民総ぐるみで市民十万人の署名運動を展開してきた。当初、具体的な合併案は今月中に示されるとみられていたが、地元いわき市の猛烈な存続運動が手伝ってか、同グループ内に"異和"が生じているといわれ、結論が出るまでにはなお時間がかかるという見方が出ている。

十万人余の署名は六つに分冊（一冊の厚さが八・五㌢）され、これを段ボール一個分として六個用意、通産省、労働省、三菱銀行、同商事、同化成、日本化成本社にそれぞれ提出される。

【日本化成存続の署名簿で埋まった段ボール（一個で十万人）】

トラック接触事故

用水路に落ち燃上

二十五日午前五時二十分ごろ、いわき市四倉町字南追切二ノ二地内の6号国道（けさ四倉国道）で、青森県西津軽郡車力村千貫一一九、運転手羽場正義(三)運転の大型トラック（十一）とがセンターラインをオーバー、対向して来た千葉県銚子市西小川町一一二、同宮内寛さん(四)運転の大型トラック（九・五㌧）と接触。

はずみで羽場のトラックは道路右側の歩道を乗り上げ、防護サクを突き破って道路下の用水路に転落。ぶつかった際に電気系統がスパークして運転席が燃え上がり、平消防署と同署四倉分遣所からポンプ車二台が出動、三十分後に消し止めた。幸い、ケガ人はなかった。

いわき中央署の調べによると、現場は見通しのよい直線道路。羽場は二十四日午後五時半ごろ、神奈川県横浜市で豚の肥料を積み、青森に戻る途中だったが、「ついうとうとしてしまった」と話しており、同署では過労運転が原因とみている。

宮内さんは宮城県気仙沼市からサバを満載し、銚子に帰るところだったが、この事故のためクギづけにされ、保冷車ではなかったため、満載して来たサバは腐ってしまい、やむを得ず肥料として小名浜に降ろすことにした。

羽場のトラックは道路から下の用水路に斜めにはまった格好で、運転席は真っ黒に焼け、積んでいた豚のエサもほとんど使いものにならなくなった。

なお、この事故で歩道の縁石きわにある四倉への水道本管が破損、漏水したため、市水道局では復旧作業に当たっている。

【道路から用水路に転落、燃上したトラック＝四倉町下仁井田】

転落死は安全施設の不備

完備まで作業停止処分

労基署　すべてのタンクで

いわき労基署は二十三日朝、いわき市泉町下川字大剣一ノ一、富士興産小名浜油槽所（絵内俊美所長）で起きた塗装作業員の転落死事故を調べた結果、タンクのウインドガーターに今く安全設備がなかったことから、塗装を請け負っていた八重洲化工機工業小名浜事務所（福岡一昭所長・泉町下川字大剣一ノ一）に対し、安全設備の設置を指示するとともに、設置完了まですべてのタンクでの作業の停止を命じた。

事故は建設中のタンクのウインドガーター上で作業をしていた塗装工馬上真さん(三)が、命綱をしていなかったことから十八㍍下に転落死したもの。

労基署で調べたところ、ウインドガーターには①命綱をつなぐ親綱②手すり③落下防止のネットなど事故防止設備が全くなく、これが事故原因となったため、直ちに作業を中止させるとともに、早急にウインドガーターにガーター上で安全に作業のできる設備を整えることを指示、安全が確認されるまでは、建設中のすべてのタンクでの作業を停止した。

また二十四日、日本化成小名浜工場内でクレーンの塗装作業のため足場から十㍍下に落ちて重傷を負った労災事故についても安全義務を怠っていなかったか詳しく調べている。

常磐で「トラック野郎」のロケ

東映のトラック野郎シリーズ「一番星北へ帰る」が来月四日から八日まで常磐ハワイアンセンター、パノラマライン、小名浜魚市場付近、塩屋埼灯台付近、波立海岸などをバックにロケーションが行われる。

一行はおなじみの菅原文太、愛川欣也、黒沢年男、大谷直子、せんだみつお、春川ますみなど七十人、常磐ハワイアンセンターホテルを基地に撮りまくる。鈴木則文監督。

正月封切りの予定。

労災事故続く

テトラポット作業で重傷

二十五日午前八時五十分ごろ、いわき市小名浜字高山地内の4号ふ頭わきケーソン置き場で作業中の同市小川町西小川字豊田五、作業員小松輝文さん(三)は、クレーンでつられ、回転しているテトラポット（重さ十五㌧）で左腰を強打し、近くにあった同じテトラポットの間に左足をはさまれた。福島労災病院に運ばれ手当てを受けているが、左腰の骨を折って二カ月の重傷。

いわき東署の調べによると、原因はテトラポットをつり揚げる際、仲間が付近の安全を良く確かめなかったため。

小松四段優勝

勿来将棋大会

勿来将棋愛好会主催の第六回親善将棋大会は、二十二日午前十時から植田公民館和室で行われ、小松清省四段が総合優勝した。

大会には勿来地区愛好者のほか磐城や常磐地区の参加者も加わるなど毎回盛り上がっている。試合はA、Bの二クラスに分かれ、数手先を読み競いながらパチン、パチンと熱戦を展開していた。

成績は次の通り。

▽Aクラス＝①小松清省四段（好間）②菊池信吾初段（窪田）③矢戸利治四段（常磐）④野口最一郎初段（北茨城）⑤川上進盟二段（中岡）

▽Bクラス＝①渡辺信一二級（植田）②橋丈夫四級（錦）③横島鈴治二級（植田）④成田隆雄三級（十條）⑤鈴木久雄三級（錦）

【第六回親善将棋大会＝植田公民館】

交通事故

	発生	死者	傷者
いわき中央署	0	0	0
〃東署	0	0	0
〃南署	0	0	0
今年の累計	1,315	23	1,773

（24日・県警交通企画課調べ）

矢内君に貯金局長表彰

アイデア貯金箱コンクール

郵政省は二十四日、第四回「私のアイデア貯金箱」コンクールの入賞者を発表、県内では小名浜二小四年の矢内幸康君が貯金局長賞に輝いた。

ヘアファッションヨン実演講習

瀬戸商会

瀬戸商会いわき支店は二十三日午前十時から、同支店三階ホールで美容特別講習会を開き、美容師など約四百五十人が受講した。

講師は真野博総合美容研究会・真野博会長で、初め美容所経営とヘアファッションについて話し、この後、モデルを使って流行のヘアスタイル、真野会長が生みだしたマノカールによるウエーブセットなどを実演した。

【美容特別講習】

日本酒の日

地酒クイズ当選者発表

●清酒1.8ℓ 1級100名様へプレゼント

10月1日の「日本酒の日」にちなみ、地酒クイズを募集いたしましたところ、多数のご応募を頂き、誠にありがとうございました。

正解者多数のため、厳正なる抽選の結果、右記の100名様が当選と決定いたしました。

当選者の皆様へは、賞品引き換えハガキをお送り致します。

正解　（1）…C　（2）…B　（3）…C

主催　いわき酒造組合　協賛　いわき民報社／いわき小売酒販組合

庫出し原酒の試飲会

日　時…11月2日～5日・場所…平市民会館内

いわき産業文化祭協賛地酒原酒試飲卸売まつり

当選者ご芳名（敬称略）

高木ひで子　水野みずほ　伊藤　有恒　国井　久義　渡辺　正夫　高木金之助　松本　愛子　石井　節子　富永ゆかり　石山　博士　阿部　康雄　遠藤　修子　藤田　節子　太田　トク　磯上ツネ子　小野　安子　筒井　君代　萩原美代子　熊谷　日吉　猪狩　功

永山　聡子　矢野智次子　松本　正夫　小林　岩雄　酒井　一郎　石井よし子　布施金一郎　佐藤　豊　新妻　修　高島　久亥　小野　勇　渡辺　勝栄　小野　安子　生駒　二郎　草野　和広　金成扶玖子　渡辺　浩子　坂本　勝　鈴木　紀子　内藤レイ子

海川　平蔵　矢田部尚平　鈴木　大介　平山　恵美　伊藤　正一　山崎　健治　大垣けい子　影山　正夫　横山キミ子　伊藤　紘　門馬　重之　鈴木　豊正　阿部　敦子　鈴木　末子　鈴木　昭子　大島　毅　関根　正吉　増田　恵子　先崎　忠明　佐川　治

鈴木　栄子　矢内　喜悦　斉藤　勲　猪狩　君枝　根本　政子　山田　清利　新妻　徳寿　佐久間義夫　柴田　久寿　鴻池　輝郎　酒井　伊助　片寄　敏男　合津　勇　青木貞次郎　門馬　市子　本田　綾子　佐藤　良一　佐藤　広　鯨岡　孝　田中　満

平子　利光　佐原　忠正　五十嵐道子　藤原　恭子　根守千代江　渋川　恒雄　鈴木　俊夫　西山　正徳　中元　五郎　谷平　二郎　富岡　孝祐　猪狩　正男　中野　剛　鈴木　常一　宮川豊日子　神谷　典子　松本　利夫　中條　実　片寄　等　吉田　正博

地酒 久兵衛　名酒家酒造店
清酒 菊の花　花井之酒酒造店
清酒 四時川　関小野酒造店
清酒 清世界　清水屋酒造
優等清酒 日本晴　いわき酒造
高級清酒 美人　花園酒造店
清酒 松の友　名倉田酒造場
清酒 小錦　御仮屋酒造店
清酒 白馬の雫　白馬の雫酒造
清酒 福の福　貴酒造店
優等清酒 酔乃郷　関本家酒造店
清酒 以美　広瀬合名会社
清酒 秘蔵亭　関松酒屋酒造店
優等清酒 太平櫻　大平櫻酒造店
金紋 たいら正宗　高級清酒　丸玉合名会社
優等清酒 天宅　山家酒造株
清酒 勇冠　関御代酒造店

江畑が優勝

植田・建築組合ソフト

いわき建築組合植田支部（小野平雄支部長）の支部ソフトボール大会は、二十二日午前八時半から勿来市民運動場（鮫川グラウンド）で行われ、江畑チームが優勝した。大会は植田地区の大工さん達五チーム約六十人が参加して行われた。

成績は次の通り。

▽①江畑②岩間・小浜

【大工さんのソフトボール大会＝植田支部】

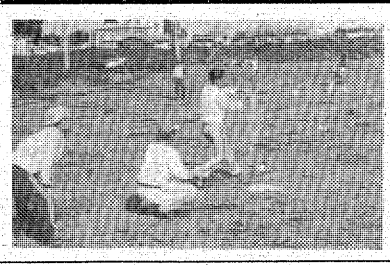

会と催し

26日

【平市民会館】▽第六回いわき計測展（9時）▽こまどり姉妹ショー（13、18時）▽平バレエ学園レッスン（16時30分）

【勿来市民会館】▽労務管理指導士資格認定講座（13時）▽書道教室（14時30分）

【磐城市民会館】▽一歳六カ月児検診（13時）▽睦バレエレッスン（14時）▽シンフォニックウインドアンサンブル練習（18時）

【小名浜公民館】▽労働保険料徴収事務（9時）▽いわき民謡同好会、アートフラワーサークル、料理教室Bコース（10時）▽錦城流（13時）▽給食主任会議（14時）▽ユネスコ研究会、きつつき会、親睦会（18時）▽油絵サークル（18時30分）▽美浜会、劇団ポポ、錦城流、ネスの会（19時）

【常磐公民館】▽籐工芸教室、書道教室（9時30分）▽彩春会（13時）

【常磐市民会館】▽斎藤バンド練習（18時）

【しゃくなげ会館】▽東部青年会チャリティーダンスパーティー（19時）

【草野美術ホール】▽カワイ体育教室（14時）

【いわき産業会館】▽公文数学研究会、衛生管理者講習会（9時）▽教育催眠研究所催眠教室（18時）

【文化センター】▽体操教室例会、アートフラワー例会（9時）▽平駅前市街地再開発事業説明会、華道サークル例会、平生活学校（13時）▽ブルースギター例会、シネクラブ例会、シンフォニックウインドアンサンブル例会、サークルたんぽぽ例会、平民謡会例会、手話サークル例会、謡曲愛好会例会、カンナの会例会（18時）

株式・前場

本日の市況は、朝方から押し目買い気分ひろまり、弱電や中低位の化学株から買われ、引けにかけジリ高となった。富山、エスエスなどの薬品株が買いなおされ、東亜合、関東電なども値を飛ばす。帝国酸素が買い気を切り上げる中で大幅高。藤倉線、昭和線の電線株も取り組みから買われ、昭和海、三光船も低位株人気に乗り一段高となる。トキコ、オイルなどの自動車部品も上げ、日ラヂは買い気のまま。クラリオン、パイオニアなども小反発。半面、旭化学、オリンパスなどの精密はだれた。

主な高い銘柄は帝国酸三十四円、昭和電三十一円、エスエス薬三十七円、クラリオン十二円、理研三十円。

主な安い銘柄は関電工二十五円、旭電化十五円、日瀝十九円、ペンタックス二十円、小松フォーク十円。

（地元銘柄）呉羽化学七百円、白煙瓦二百九十六円、岡本理研四百三十六円、日化成百十五円、常陽BK二百五十五円。

ダウ二十円一銭高の五千八百三十一円三十三銭。前場出来高一億九千万株。

（平・水戸証券調べ）

あすの運勢

小川　石洲

十月二十六日（木・先負）

【1月生】睦々しい行動すれば自滅、じっくり取り組め

【2月生】多少の無理も通る運がある、積極的に当たれ

【3月生】ぐずぐずすれば好機を逃がす、勇気で当たれ

【4月生】いたずらに先走れば墓穴を掘る、冷静さ必要

【5月生】他力に頼っていては進まぬ、自力でがんばれ

【6月生】過ぎたことにこだわるな、一機一転して前進

【7月生】[illegible]日くみれば苦汁をなめる、十分検討しかかれ

【8月生】周囲の協力を得て順調に運ぶ、独走つつしめ

【9月生】いまは内容の充実が先決、慎重な行動するな

【10月生】運気はしだいに盛り返す、積極的に取り組め

【11月生】たとえ失敗してもくじけるな、先行き明るい

【12月生】慎重な行動すればつまずく、身辺固めかかれ

市況

二十五日朝の小名浜港はサンマ、サバが好漁。

魚類

【小名浜港】　サンマ船三十四隻　巻網船三カ統六百十ケ　定置網船一隻三・八ケ　底引船十隻六・七ケ　小舟二十五隻

▼サバ　六十一万キロ。三〇・一　二〇・五▼サンマ　六十一万キロ。三〇・一　三〇一八一▼水タコ　三千七百キロ。二五〇一二〇▼セグロイワシ　二千キロ。二五▼ドンコ　千八百キロ。二五〇一一〇▼メヒカリ　千百キロ。三五〇一一〇▼マダラ　七百キロ。四〇〇一六〇▼ススキ　三百キロ。一〇〇〇一八五〇▼イナダ　二百五十キロ。七〇〇一六〇〇▼スケソウダラ　百五十キロ。三〇〇一六〇▼ノドグロ　百三十キロ。一三〇〇一五〇▼ニクモチ　百二十キロ。一一〇〇一五〇

野菜

▼大根九〇一一〇▼ニンジン二三〇一八〇▼ゴボウ二〇〇一一〇▼キャベツ一四〇一八〇▼ネギ一四〇一三〇▼レタス二〇〇一五〇▼キュウリ二四〇一五〇▼ナス二〇〇一五〇▼トマト三五〇一三〇▼インゲン四〇〇一一五〇▼カンショ一八〇一四〇▼バレイショ一〇〇一一〇▼サトイモ三〇〇一五〇▼玉ネギ一二〇一三〇▼モヤシ八〇一五三▼ニンニク七〇一三〇▼ナガイモ一五〇一五〇▼玉子二六九一二一〇（以上キロ）▼カブ五〇一一〇▼菜類一五一二▼ホウレン草二五一五▼春菊二〇一一〇▼ニラ三〇一一五（以上束）▼ピーマン七〇一二〇▼生シイタケ八〇一三〇▼ナメコ七〇一四〇（以上袋）▼カリフラワー一二〇一五〇（コ）

果物

▼ミカン二六七一九三▼グレープフルーツ四一二▼レモン三八二一七六▼リンゴ四八〇一八三▼ナシ二五〇一五三▼カキ四〇〇一五〇▼バナナ一〇八一四二▼パイナップル一四五一一〇〇（以上キロ）

（市中央卸売市場調べ）

※お断り＝読者の声は3面に。

新しい町平・白土ビジネス・ショッピングセンター
〈12月オープン〉
テナント募集中　残戸数わずか
駐車場１００台完備（無料）
１Ｆ店舗39.6㎡12坪　賃６万
２Ｆ店舗事務所向可　賃５万
１Ｆ協力金30万　保証金50万
２Ｆ協力金25万　保証金50万
共有費　月額各５千円
連絡先＝昼夜電74―５８６４

貸店舗　事務所向南白土県道面14坪２Ｆ14坪▽賃７万協力金３月駐車場付き▽連絡先電⑭五八六四

貸店舗　事務所向南白土県道面14坪２Ｆ17坪各１室▽駐車場付▽場所＝ＮＨＫ裏環境抜群▽面談▽連絡昼夜電⑭五八六四

貸事務所　Ｆ８坪２Ｆ17坪各１室▽駐車場付▽場所＝ＮＨＫ裏環境抜群▽面談▽連絡昼夜電⑭五八六四

新築アパート▽２ＤＫ厩小近▽賃二万七千▽場所＝内郷御厩町・御▽連絡先＝昼電㉑二五五一

貸店舗（18坪）▽内装自由▽２Ｆ59平方㍍（15坪）▽委細面談▽場所＝平北白土東北電力付近▽電⑭二三六四

東京高級住宅街▽地下鉄、東急線自由ケ丘駅近し▽和六、六洋六台▽電付▽連絡夜電㉓二二〇五

新築貸家一戸建▽六畳六畳DK四畳半▽バス水洗トイレ物置き付▽駐車可▽日照良▽内郷御台境町

高級アパート▽六畳六畳DK八畳▽水洗トイレガスぶろ照明器具等説備有▽賃三万三千平神谷住宅地内▽電話㉗一四一一

貸家一戸建（築五年）▽六畳、四畳半、四畳半▽駐車可▽日当良交通便▽小名浜水産高校入口▽月二万▽電㊺七六一七

貸家▽一戸建（築五年）▽六畳、四畳半、四畳半▽駐車可▽日当良交通便▽小名浜水産高校入口▽月二万▽電㊺七六一七

家屋

いわき民報　案内広告

●１ダン４行……2,400円（前納扱いです）
●同一広告５回以上掲載は１割引き
■お申し込み・お問い合わせは本社営業局広告部
☎㉓1666代／小名浜支社／常磐・勿来支局へ
または　いわきPRセンター（☎㉓0690）／アド・プラン（☎㉓3154）

今決断の時！

■ホステスさん　10名
日給保証　１万円上
全額日払いも可能
指名料全額・売上半額戻し

■男子幹部候補　20万円上
サロン　原町歌麿呂
☎(02442)4―2963

急募

●運転者及び見習――若干名
トラッククレーン　クローラトラック　大型ダンプ
●作業員――若干名
杭打工事　一般作業員
溶接工　とび工
※どちらも年齢40歳位まで
東海基礎株式会社
小名浜住吉字道下　電㊽5103

募集

女子社員　１名
・経理及び一般事務
・経験者優遇・年齢20～30歳位まで・履歴書持参委細面談
千代田工業株式会社
平・下の町６の５第一千代田ビル３Ｆ　電話21―１１３３

土地

貸宅地▽草野駅前・草野幼稚園前二六七平方㍍81坪即建可駅から歩５分▽太平住宅昼電㉓一四六一一日祝夜電㉓八七七五

募集

急募　男子従業員▽若干名▽40歳位迄▽高給優遇▽履歴書持参▽委細面談▽パチンコ「常磐会館」▽電㉑一一一六

募集　お座敷係（女子）若干名25歳～45歳ぐらいまで住み込み可▽委細面談▽湯本駅前『ホテル・うお昭』電㊸二三六三

女性　募集▽二名▽18～30歳位まで▽委細面談▽平・白銀町　十番館ビル地下「ブロンディ」▽電㉑四五七〇

パブ　従業員▽18～25歳の女子二名▽アルバイト歓迎▽電㉑一六四〇▽夜㉓九六〇七白銀町▽レディスパブ・ダンディ

耳の不自由な方にリオンの補聴器
リオネット
（福祉法指定品）
富永電気商会
いわき市平字田町（平駅前）　電⑭2496・6732

社交女性募集

※職場は平料亭組合加入のお店です
◇年齢18歳以上▷月収15万円以上
◇優遇保障制度あります
◇面接随時　委細面談
◇場所＝平・才槌小路４の16
▶連絡＝電⑭7211～２
（午前11時～午後11時まで）
平料亭社交クラブ

募集

●女子事務員…若干名
高卒以上25歳位迄
勤務時間＝午前８時30分～午後５時
委細面談…自筆履歴書10月末日迄送付
面接日は追って通知いたします
司法書士
大田原すみ子事務所
常磐湯本町天王崎１の27　電㊸5162

大槻興産株式会社

いわき市平字尼子町43－５　☎㉑1655
福島県知事（１）第９４３号

売地　好間地内　49号国道面　942平方㍍（285坪）　3.3平方㍍10万　何業も可　24条申請工事済　仲介

貸地　北白土ネキ内地内３区画　243平方㍍（73.5坪）　262平方㍍（79.4坪）　307平方㍍（92.8坪）

貸店舗　中央署近（６号国道面）　店舗　20平方㍍（６坪）　居室　４室有　バス・トイレ付　駐車可　賃６万　協２カ月　仲介

売地　泉町玉露　560平方㍍（169坪）　3.3平方㍍5.5万　（仲介）

売地　上遠野内城団地　219.45平方㍍（66坪）　3.3平方㍍4.8万　造成済　（仲介）

売地　植田金山　430平方㍍（130坪）　3.3平方㍍6.8万　６号国道沿い　（仲介）

福島県知事免許（１）第１０６２号
宅地・建物　住まいの相談　堀越商事
お気軽にお電話下さい　52―0266（代）
岡小名（鹿島街道沿い）　58―4476（夜）

免許番号　福島県知事(2)557
株式会社　昭南通商
TEL・(54) 7525（代）
いわき市小名浜字定西26～２

◇当社土地付分譲住宅現地御案内
（好間町下好間字渋井）

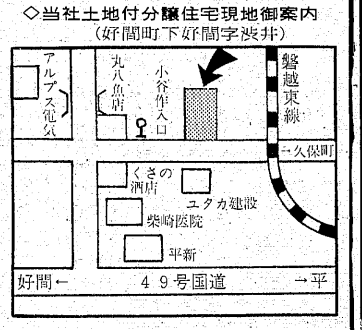

福島県知事免許(1)第1124
小名浜不動産
いわき市小名浜諏訪町18―14
事務所東小学校前　電52―0471

売家　小名浜大原字芳原　借地231平方㍍（70坪）　3.3平方㍍　月100円　建物２棟価格300万　（仲介）

売地　いわき市江名走出団地　370平方㍍（112坪）　3.3平方㍍　7万　（仲介）

売地　小名浜岡小名字住ケ谷　280平方㍍（85坪）　3.3平方㍍　7万　（仲介）

地域に貢献する
信交不動産
福島県知事免許（２）第498号
錦町江栗馬場60　☎③1352代

売地　中岡（植田）近く　投資向き　土地　1,500平方㍍（453坪）　分筆可能　第２種住居専用地域　60％　3.3平方㍍　4.5万　（仲介）

売地　植田町横町近く　174平方㍍（53坪）～　231平方㍍（70坪）　５区画　3.3平方㍍　7.7万　（仲介）

売地　窪田小塙橋わき　土地　265平方㍍（80坪）　２区画　住居地域　60％　3.3平方㍍　7.5万　（社有）

県知事(3)第247号
株式会社　三越建物
平字佃町4の13　電㉑2551代

売地　平下荒川　住宅地適　330平方㍍（100坪）　２区画　3.3平方㍍5.7万　仲介

売地　植田金山朝日台団地　320平方㍍（97坪）　住宅地適　3.3平方㍍　6万　仲介

アパート内郷御厩２ＤＫ賃2.7万代理
貸家郷ケ丘３ＤＫ　賃3.5万仲介
貸店舗　平堂ノ前19坪　賃15万仲介

福島県知事免許（２）第369号
報徳土地株式会社
いわき市内郷綴町川原田電㉗1411

売地　●内郷御厩町　宅地365平方㍍（110坪）　3.3平方㍍10.5万　報徳会館至近　即建築可　公道南側６㍍接続　（仲介）

売家　●平・高月（磐高至近）　宅地151.2平方㍍（45.7坪）　居宅　69.6平方㍍（21.5坪）　価格＝890万　（仲介）

貸家　●平幕の内（平商高近く）　一戸建　６畳、６畳、4.5畳　駐車可　バストイレ付き　賃2.6万　協２カ月　（仲介）

福島県知事（２）第451号
F・K・Cハウス
内郷御厩町八合５の１　☎26―0666

売地　鹿島台　日照最高　244平方㍍　74坪　お買い得　3.3平方㍍　５万　仲介

売地求めてます
いわき市内なら
どこでも結構
ご一報下されば
即参上致します

免許番号　福島県知事（２）第529号　全国宅地建物取引業協会連合会加盟
春日土地建物株式会社
平字紅葉町　電㉓6665代表・夜㉒0388

売地　富岡駅より約３ＫＭ　2,127平方㍍　総額1千万円　建物付買得　（社有）

売地　白鳥町勝丘　275平方㍍　3.3平方㍍　５万円　給・排水・舗装道完備　（社有）

売地　平八幡小路　高級宅地　231平方㍍　3.3平方㍍18万　即建築可

貸地　下神谷国道近く　425平方㍍　地代１平方㍍30円／月　通勤通学　買物至便　（代理）

貸地　中平窪　区画整理地内　350平方㍍　地代１カ月10,600円　住宅金融公庫申込可　（代理）

貸地　下平窪　住宅アパート絶好　449平方㍍　地代3.3平方㍍70円／月　造成済　（代理）