夕刊
いわき民報
郵便番号　970
いわき市平字田町63－7
いわき民報社
振替口座（郡山）4028
本　社　0246 ㉓1666
小名浜支社　0246 ㉜3560
常磐支局　0246 ㊷2380
勿来支局　02466 ②2903

小学生が殺される

1年生が同じ学校の6年生に

下校時、小名浜の市街地で

告げ口された仕返し

もみ合いへイから転落

学校、PTAにショック

西村浩一君

二十八日昼、いわき市小名浜の市街地で小学一年の男の子が、同じ学校の六年生になぐられ、もみ合っているうち側こうに転落死するという事件が発生した。夕方、家人の捜索願で捜査を開始したいわき東署が午後十時すぎ、自宅から約三百㍍離れた教会神殿の裏ブロックベイわき側こうで死体を発見した。同時刻ごろ、同署で話を聴かれていた六年生の少年の犯行とわかったため、傷害致死の容疑で補導した。事件はスピード解決したものの、学校やPTA間のショックは大きく、沈痛な空気が漂っている。

同日午後七時ごろ、いわき市小名浜花畑町九ノ五、常磐交通労働組合書記次長西村俊男さん(ま)から「長男の浩一(ぶ)＝小名浜一小一年＝がまだ帰らない」といわき東署に届け出があり、同署では全署員を招集して小名浜地区一帯を捜索していたところ、三時間後の同十時七分、同市小名浜字上明神町三五、天理教小名浜分教会の神殿裏で、仰向けになって死んでいた浩一君を発見した。

同じころ、浩一君と一緒に歩いていたという同市小名浜、少年A(13)を同署に呼び、話を聴いたところ「僕がやりました」と素直に事件当時の様子を話した。同夜はいったん帰宅させ、翌三十九日午前十時から再び話を聴いた。

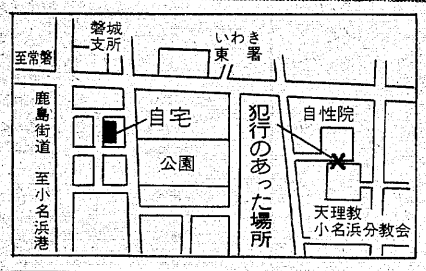

【⑭浩一君の死体が発見された現場と⑮見取り図】

〝どうか生きていて…〟

むなしい家族の願い　死体発見にガックリ

同夜は俊男さんはPTAや教員らとともに捜しに出たまま。自宅では母親の正子さん(ま)と祖母の金成トシ子さん(ま)のほか同校教頭や知人が詰めかけ、無言のうちに「どうか生きていて…」と一筋の望みをかけ、祈るような気持ちで朗報を待っていた。だが、同十一時少し前、同署からかかってきた電話は、非情にも「浩一君が死体で発見されました」という最悪の知らせだった。正子さんは、耳打ちされると張りつめた空気を引き裂くように、「死んだんだってよおー」と叫ぶなり、泣き崩れ、家の中は一瞬のうちに悲しみに包まれた。

現場は自宅から東に約三百㍍か離れていない商店地区のちょうど真ん中付近。前の道路は人通りがあり、近くの通称・ファミリー五番街、本町通りは買い物客が行き来しにぎわっているが、一歩境内に入るとほとんど人影はない。住職の黒崎さんも「自宅が奥にあるので全く気が付かなかった。夜、警察が来て初めて知った」と突然の事件に驚いていた。同署からも目と鼻の先だ。

浩一君の自宅では俊男さんが同医大に付き添い、正子さんは悲しみをこらえながらひっきりなしに訪れる見舞客の応対をしていた。トシ子さんは「二学期に入ってから習字教室に通い、一生懸命勉強していたのに。いい成績をとってあげたかった」と涙ぐむ。

死因は首の骨折

福島医大で解剖を行う

浩一君の遺体は二十九日朝、福島医大に運ばれ、永盛豪助教授の執刀で司法解剖が行われた結果、死因は「頚椎（けいつい）上部の脱きゅう」（首の骨を折ったので、頭部が当たったものとみられる。死亡推定時刻は二十八日午後零時十五分。

これまでの調べによると、浩一君は四校時が終わり、担任の高橋正義先生から話を聴いた後、午後零時ごろ、雨が降っていたため、カサを忘れた友達三人と一緒に下校。同十五分ごろ、市磐城支所前の横断歩道を渡った後三人と分かれ一人になった。これをたまたま見つけた少年が「友達のとこへ遊びに行こう」と誘い、浩一君もついて行った。少年が同市小名浜字上明神町四三、自性院＝黒崎智雲住職(ま)＝の境内に連れ込むと、浩一君は急に「行かない」と言い、「なぜだ」と聴くと、「そんなこと言うことない、バカ」と言われ、カッとなって浩一君の顔や腹をこぶしでなぐり、逃げようとする浩一君ともみ合っているうちに、浩一君がブロックベイ（墓石からの高さ約一㍍、同教会側は同一・八㍍）から同教会側に落ちたので、ランドセルやカサも投げ入れ、家に帰った。

バカと言われてカッとなり

なぜそんなことをしたのか一動機について少年は、五月ごろ、校内で走って来た浩一君とぶつかり、浩一君に注意した。その後先生から注意されたことを、てっきり浩一君が告げ口をしたと思い、いつか仕返しをしてやろうと思ったという。この日は、いじめてやろうぐらいのつもりで連れていったのが、バカと言われてカッとなり、なぐったと話している。

いわき抄

▼…下校途中の一年生の坊やが、同じ学校の六年生に殺されるという事件が小名浜で起こり、全国的に大きな反響を呼んだ。いわきの名前がこんな形で有名になるのも困ったもの。子供のケンカもこうなると、社会的に大きな問題になる。世の父兄や教育関係者も、いまさらながら大きなショックを受けた。被害者の父兄に対しても誠に同情を禁じ得ない。そうかといって加害者の両親を責めるのも、相手が小学六年生であるだけに、複雑な心境にならざるを得ない。

▼…この事件で、きょうの市議会で教育長が釈明をしているが、各新聞もこの問題を大きく取り上げている。事実の報道もさることながら、各方面の意見をのせている社が多かった。そして雑誌、テレビの暴力シーンが影響している、今の子供はけんかの仕方も知らない、加害者が問題児でなかっただけに少年の間に暴力の傾向がある、ガマンのできぬ時代、自己中心的な大人の世界を反映したもの、命の大切さを教えたい、ゆがめられている環境教育、心をつかむ教育が必要と指摘している。この問題をうやむやにせず学校やPTAもじっくり取り組んでほしい。

（関係記事11面に。）

答
本格的な呉服専門の店
かみや
平・二　電二三一二〇一

センスあふれる欧風ハイ菓子
欧風銘菓
パピヨン
PAPILLON
高坂店（フシコシ内）は夜10時まで営業
お菓子の専門店
みや
TEL. 23－7111（代）

玉屋のメガネ
なら安心です
技術と品質
各眼科医指定・日本眼鏡光学士の店
玉屋メガネ
●平本店／平　二町目
●平駅ビル店／平ステーションビル3階
●小名浜店／小名浜ショッピングセンター
●原町店／原町市栄町一丁目

新日本自動車販売
15周年記念謝恩コンペ
●11月3日（祝）　A.M.8：00スタート
どなたでも参加できます（18ホールストロークプレー）
〈賞　品〉○優　勝…カラーテレビ
○ホールインワン賞…乗用車
○その他…豪華賞品多数
○特別賞…オイル交換1年分
〈H.D.C.P〉オフィシャル（ない方はキャロウェイ方式）
〈参加賞〉￥2,000
〈ビジター料金〉特別料金といたします

第3回 大沢商会杯
●11月12日（日）　A.M.8：00スタート
どなたでも参加できます（18ホールストロークプレー）
〈賞　品〉○優勝・準優勝・3位～10位
飛び賞多数豪華商品
〈申し込み〉塩屋崎カントリークラブ（☎39－2011）
ヤマザキスポーツ店（☎54－2540）
〈H.D.C.P〉キャロウェイ方式
〈参加費〉￥2,000
〈ビジター料金〉特別料金といたします

塩屋崎カントリークラブ
いわき市平沼ノ内　TEL・(0246) 39－2011

いわき民報賞受賞 ㊤

若松光一郎さんの素顔

ゴッホの絵強烈な刺激に

よき理解者 東京のオジ　東京美術学校へ

若松さんは、いわき市常磐湯本町の旧家に生まれた。三人兄弟の長男。曾祖父の伝内さんの代には山林や宅地のほか、表町に角若の屋号で呉服屋を手広く経営した。祖父の栄太郎さんは、湯本町時代の収入役を務めた。そして父、徳三郎さんも町の世話役。特に美術品の収集、水石会員として知られた。

こうした家庭環境のなかで生まれ、育った若松さんにも知らずしらずのうちに美術の心がはぐくまれていたのかもしれない。小学校四年のころから、絵を描くのが好きになり、先生から「上手に描けた」とホメられるのが励みとなって、絵を描くのが日常生活に欠かせない日課となった。

若松さんは、磐城中学に進学した。そして二年の時、X会のメンバーに選ばれた。

X会というのは、校友会で設けた会、絵の上手な生徒が集まり、美術の近藤広記先生指導のもとに絵を学ぶグループ。絵の好きな若松さんにとって、この上ない喜びだった。X会には、先輩の熊坂太郎さん、同級生の鈴木新夫さん、中川義一さんもいた。

毎年、校内展覧会を開くほか、藤田女学校で秋の展覧会を開催するなど校外活動も活発。また、仲間同士で美術雑誌を見せ合って勉強した。

たまたま、美術雑誌でゴッホの風景画、シャガールの「パイプを喰えた男」の絵（カラー）を見て、そのすばらしさに驚きと強烈な刺激を受けた。これが若松さんを絵筆ひと筋の道に走らせたキッカケである。

「絵の学校に進みたい」こう決意して進んだのが東京美術学校（現芸大）。そのためには「石こうデッサンができなければダメだ」と貞剣に取り組んだ。

汽車通学の若松さんが学校帰りに平駅前の遠藤パン屋に立ち寄り、食パンを買うようになった。汽車通学の仲間たちは不審に思うようになった。だが、その食パンは食べるためのものでなく、手でこねって固め、石こうデッサンのさいに消しゴム代わりに使うものと分かり、その努力に仲間たちも最敬礼―というエピソードもある。

中学を卒業した若松さんは、絵への夢をふくらませて上京した。

「オジ（父の実弟七郎さん）のところに居候して川端画学校（予備校）で一年学んだ。オジは陸大出の職業軍人。厳格な人だが、大使館付武官として欧州生活のなかで、あちらの音楽や美術を鑑賞、絵を志す私に『ギリシャに留学しなければならん』と言ってくれるなど、よき理解者でした」と若松さん。

紀志子夫人との仲を取りもったのも、そのオジさんとあっては、若松さんにとって終生忘れられぬ恩人でもある。

※（注）ゴッホは、オランダの画家。後期印象派の一人、初め暗い色調の農民を描き、のち、印象派と浮世絵の影響で明るい画面となり、激しい色彩と感情を表現。シャガールは、ロシアの画家。ドイツ表現派に属し、パリ、ベルリンで活躍。豊富な色彩で幻想的な作品を描いている。

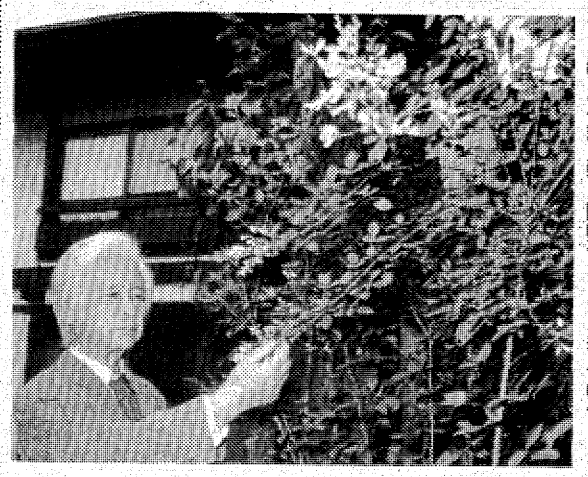

庭に出て花をながめ　制作の想を練る

小名浜水産が3連勝

ラグビー県予選　全国大会出場めざす

第五十八回全国高校ラグビーフットボール大会県予選の決勝戦は二十八日午後二時半から、郡山市の開成山陸上競技場で行われ、時折強い雨が吹きつける悪コンディションの中、南東北大会出場権をかけて熱戦を展開した。試合は小名浜水産―平工のいわき勢同士の争いとなったが、相手の機先を制した水産がうまい試合運びで平工選手権大会に出場する。

試合は水産が開始直後で動きがやや硬い平工をうまく攻め、五分にラインアウトから右すみに早々とトライ。六分にも、ラックで出たボールを右に回して続けざまにトライするなど、見事な先制攻撃をみせ、終始、試合を優位に進めた。

前半は水産のうまいオープン攻撃と"速さ"について行けず、相手ペースに終始した平工だったが、後半はフォワード陣が踏んばり、キックアンドラッシュで相手陣に攻め込み互角の試合展開。しかし、もう一つ決め手をかいてトライを奪うことが出来ず、水産の"うまさ"の前に屈した。

赤津豊小名浜水産監督の話＝前半はますますの試合運びが出来たが、後半は雨のためボールが重くなり、思うようにつながらなかった。東北大会の相手・多賀城は大型チームだけに、雨の試合になった時の対策をこれから考えたい。

試合結果は次の通り。

▽決勝

水産	3	2		
	T	G	P	
1				
3	前		18	
	T	G	P	
0	0	0		1 0 0
0	後			4
3	計			22
平工				

必死の追撃を振り切り、三年連続四度目の優勝を飾った。水産は十一月十日、同陸上競技場で行われる南東北大会で宮城県代表の多賀城と対戦、二年連続全国大会出場を目指す。また、健闘むなしく敗れた平工も同会場で開かれる東北

いわき和おどり発表

「若いしぶきがドンと陽に躍る…」

若柳之利氏の新作2弾

【"いわき和おどり"発表会】

昨年十一月に発表された創作舞踊長唄「いわきの霊峰」に続き、ふるさといわきを歌った第二作ともいうべき、創作新民踊「いわき和おどり」の発表会（いわき和おどり制作推進の会主催、本社など後援）が二十九日午後一時半から、市文化センター大ホールで開かれた。

全国には数多くの新民謡が生まれており、なかでも「茶切り節」や「新相馬節」などは新作ものの代名詞となっているが、こうした唄と同様に、お年寄りや子供たちを含めたより多くの市民に愛される民謡をつくろうと、正派若柳流の若柳之利さん（五三）＝平字四軒町九＝が今年一月に提唱、市文連協などに働きかけ、若柳さん自身が振り付けを担当。詩人の小林金次郎さんが作詞、郡山女子大教授の石河清さんが作曲、民謡師範の坂脇尚基さんが唄をつくり、九月末完成した。

この日の発表会では、まず田畑市長が「市民の手による新しい民踊が誕生したことは、まことに喜びにたえない」と祝辞を述べ、続いて「若いしぶきがドンと陽に躍る…」といわき和おどりが舞台の上で披露された。詰めかけた市民からは盛んな拍手が送られ、最後に再び、「いわき甚句」などいわきの民謡を披露した人たちも加わり、観衆も一緒に唄って楽しんだ。

特別功績者に5人

消防功労者など県表彰

自治体消防制度三十周年記念の県消防大会はこのほど、福島市民会館ホールで開かれ、災害から県民の財産、生命を守る"火消し"としての誓いを新たにした。

席上、消防功労者三十六人と三十、四十年以上の永年勤続者二百三人が知事と県消防協会から表彰され、いわき関係では、塩栄幸平支団第五分団部長（四四）＝平北白土字西ノ内、会社社長＝ら五人が特別功績者などの消防功労者として、また、四十七年勤続の坂本三吉消防団副団長（六三）＝江名字南町六八、海産商＝ら十三人が永年勤続者として表彰された。

▽特別功績者＝黒子晴夫（勿来）長谷川栄男（四倉）吉田善美（磐城消防署）

▽優良消防事務担当者＝佐藤宏二（久之浜大久支所）

▽四十年以上永年勤続者＝山田益一（本団）大平喜三（同）渡部正喜（久之浜）箱崎幸広（常磐）

▽三十年以上＝佐藤英雄（平）藁谷勝男（磐城）四家春記（同）松原源吾（同）小野忠次（同）安斎夫（内郷）蛭田昌一（遠野）

本社後援 今週の催し

三瓶隆（三和）

◆11月1日＝清家清講演会（市文化センター大ホール）

◆3日＝坪井晴豊花の集い"華尚会"（同2階、4日まで）

◆同＝第7回市民チャリティーバザー（大黒屋デパート6階、5日まで）

◆5日＝第23回睦真子バレエ研究所公演（磐城市民会館）

◆11月末まで＝"日本酒の日"制定キャンペーン（いわき市一円）

交通事故

（29日・県警交通企画課調べ）

	発生	死者	傷者
いわき中央署	1	0	1
〃東署	1	0	1
〃南署	2	0	3
今年の累計	1,349	25	1,814

あすの停電

▼平地区＝（9時～15時）北白土の一部

中田で粗大ゴミの収集　いわき市勿来支所は三十一日午前八時半から、中田地区で粗大ゴミの収集を実施する。

あす"くらしの教室"　いわき市消費者対策室、箕輪は三十一日午後一時から三時まで、市文化センターでくらしの教室を開く。

あすの暦

10月31日（火）

旧暦	9月	30日	引
六曜	友		58
日出入	5	・	41
日没	16	・	59
月出入	4	・	29
月没	16	・	39
満潮	3	・	09
	15	・	20
干潮	9	・	48
	21	・	48

天気予報

玉半提供 ㉓九五九一

（小名浜測候所調べ）

【今夜】北西の風、晴れ時々曇りだが、山沿いではにわか雨の降るところある。明け方は冷え込むので注意。

【明日】西の風、晴れ時々曇りで、朝のうち霧がかかることがある。

【海上】今夜、明日とも多少波。

【気温】▽28日＝最低12・5度（平年9・3度）最高16・0度（同18・7度）▽29日＝最低12・6度（同9・2度）最高16・2度（同18・5度）

弊社代表取締役社長坂本喜儀　かねて病気療養中のところ十月二十八日午前七時五十分永眠いたしました　ここに生前のご厚誼を深謝し謹んでお知らせ申し上げます　追って葬儀は左記の通り執り行います

記

一、日時　十一月一日午後一時自宅出棺
一、場所　いわき市植田町渋川二三

昭和五十三年十月三十日
いわき市内郷高坂町四方木田八八の一
平共立運送株式会社
葬儀委員長　北郷徳助
同　喪主
友人代表　千葉
親類　信夫
女婿　益重
女婿　一三
男　栄
男　明
小坂伊　貢
小坂　二
坂本　伸
坂本　代
田林本藤野本本本

磐城通運株式会社
磐城紙業株式会社
株式会社協同印刷所

Ⓙ Ⓞ Ⓚ Ⓞ ・ Ⓛ Ⓔ Ⓣ Ⓣ Ⓔ Ⓡ
安全運転は確かな点検整備から
法定6カ月点検はお済みですか？
平SSで法定6カ月定期点検整備が受けられます。
愛車の健康診断にぜひどうぞ！
この冬主役登場！
5万円台の温風暖房機 三菱ファンヒーター
とても暖かい！
●平SS　鹿島街道常交バス平（営）向かい側（白石マーク）
●小名浜SS　常交バス小名浜（営）下（エッソマーク）
●石油製品●LPガス●住宅設備機器
常交通商株式会社
いわき市明治団地2の8 ☎22－4500
しあわせひろげる常交グループ

明日はお休み
毎度お引き立てをいただき有り難うございます
誠に勝手ですが　あす31日は店内改装のため　休ませていただきます
レストラン松月
いわき市平・銀座　☎23－1551

事務機の専門店 コピー事務機
小名浜大原字堀米一七六－八 ☎92－4982

お客様のニーズに応える
最近の料理にはチーズがたくさん使われる様になりました　その為いろいろな用途に合ったチーズが売り出されています　コンビーフ入りチーズや　さいの目にカットしたチーズ等をご利用下さい
QBBサラダ（カット）チーズ120㌘一八〇円
〃　コンビーフテースト250㌘三八〇円
〃　ピザテースト（スライス）一七五円
さかいストアー
平・1　電㉓3336～7

大量でも少量でも
三友舎（いんさつの）
電（七四）四七三三

タカオはコーヒーが自慢です
タカオ
平駅前不二屋ビル電23－7727

割烹 寿司
雷鳥
本店 駐車場完備
小名浜・定西
電㊸二〇二二代

スナック 華屋木（はなやぎ）
平・田町 ☎㉒二九三二

越 フジコシ
同じ鍋のものをくった仲間
「同じ釜のめしをくった仲間」という言葉があるように　同じ鍋のものをつつき合った仲間っていいものです　芋煮会（いもにかい）のシーズンです　みんな仲良く紅葉の下で鍋をつつき合いませんか
芋煮会の材料いろいろそろえて進日大奉仕中
いわきみそ（1㌔㌘）一九八円
あすまで特売中!!
（立店本館二階売り場）

読者の声

きょうのことば

多く持つものはしばし貪欲であり
持つことの少ないものはつねに人
にわかつ
（ワイルド）

一般幼児は対象外のカゼの予防接種

小名浜　一読者

先日、三歳児以上のインフルエンザ予防接種が、いわき市内全域で実施されました。私の子供も四歳なので、会場へ出かけました。

しかし、保育、幼稚園児のみの、集団生活をしている幼児だけが対象で、それ以外の子供は受け付けてもらえず、やむなく帰ってきました。どうしても受けたければ、一般の医者で、実費で受けて欲しいということでした。

関係者は、保育、幼稚園に入園したくとも、周辺事情からできないでいる幼児のことを、考えているのでしょうか。余りにも矛盾した話に腹が立ちました。『集団生活をしている子供はかかりやすい』とか『他市でもみなこうしている』と説明されたが、私の団地には子供が多く、保育、幼稚園、一般の幼児もわけへだてなく、みんな一緒に遊んでいます。カゼにかからないという論拠は、何ひとつとしてないでしょう。

カゼは流行しやすいため、予防は全般的に行うのが、一般常識であり、それが行政というものではないでしょうか。ヤ手落ちな市当局の子供に対する予防接種には、どうにも納得がいかず、何か矛盾を感じ、公平さを失っているようにしか、私には思えません。

（主婦）

市章使用は制定趣旨をご理解の上で

いわき市役所

五日付本欄『市章使用規定と手続き等に問う』について、回答いたします。

ご指摘の市章の使用規定は定めておりません。

ご承知のように、市章は全国からの一般公募によって、昭和四十二年十月一日に制定されたものであり、この市章の制定趣旨は、市の発展と融和団結、円満、平和を表徴したものであります。

市章は、商標法等に規定されているように、地方公共団体を表示する標章でありますが、法律に基づく登録はしておりません。

従いまして、市章はいわき市のシンボルマークでありますので、一般市民、または団体等が市章、これに類似した図形等を使用する場合は、いわき市民としての自覚と誇りをもって、市章制定の趣旨を十分ご理解され、使用されますようお願いいたします。

（広報広聴課）

バスケット選手権

一般に迫る高校チーム

第三十一回いわき総合バスケットボール選手権大会（いわきバスケットボール協会、いわき地区高体連主催）は十一月四、五の両日、市立関船体育館で開かれる。一般、高校の別なく、男子・十一（うち高校四）、女子・六（同三）チームが参加する。ここ数年、一般チームに王座を譲っている高校現役組が上のように巻き返すかが見どころ。

組み合わせは上の通り。

【男子】
- 中塩ク
- 平工高
- 谷川瀬ク
- 呉羽化学
- 磐陽ク
- 内郷高
- 平倶楽部
- 湯本高
- 小名浜水産高
- 田仲BC
- 小名浜ク

【女子】
- 内郷高
- 磐女高
- 平倶楽部
- 桜丘ク
- 平商高
- 石榴花ク

株式・前場

週明けの市況は、先週末の好地合いを受け、幅広い物色人気続き

四百三十円、白煙五百八十二円、常陽銀行二百五十五円、東北電力一千百五十円。

日経ダウ平均三十三円九十四銭高の五千九百五十四円六銭。出来高二億株。

（平・水戸証券調べ）

商店街

門馬自転車店で下取りセール　門馬自転車店で11月1日から下取りセール。

スズフジでセール　スズフジ長橋店では、11月2日まで超お買得月末セール。

くにい陶苑1割引　小名浜名店街くにい陶苑は31日まで全商品1割引。

大黒屋ストア大創業祭　大黒屋ストア小名浜店は31日まで大創業祭。

レストラン松月で店内改装　平字田町のレストラン松月では店内改装のため31日は臨時休業。

カタクラでまつり　平・三倉のニューライフカタクラでは、31日までニューライフまつり。

今週の株式

今週は実質的な十一月相場。あと名実ともに月替わりになり、証券会社の営業姿勢は一段と高まり、明るい相場展開が期待できそうだ。今週の注目材料はなんといっても円相場の動向だ。円相場は米国のインフレ対策が実効薄との見方から一ドル百八十円を割り込んだが、先週末にかけて落ち着いた。

ドル不安が解消されていない現在、円はなおジリ高は避けられない。しかし円の天井感ができたほか米国の貿易収支が改善されているので、これ以上の急騰はなかろう。もっとも、一段の円高になれば公定歩合の引き下げを含む第二次補正予算問題がクローズアップされてくる。

このほかでは今三月期の中間決算の発表が本格化する。これは個別銘柄を刺激するうえ、経営者の円高に対する対応策などの発言にも注目したい。問題の高水準の三市場信用買い残高は、いまのところ重荷になっていない。法人、投信など機関投資家が一段の金融緩和、超低金利を背景に株式投資を積極的に行っているからだ。

したがって今週も下値不安のない中・低位材料株、好決算、中国関連、デノミ関連株などが相場のリード役になろう。

銘柄としては昭和電線、日本油脂、東洋ソーダあたりか。

（平・山吉証券調べ）

――月替わり商いに期待感――

人

重量挙げ道場造り孤軍奮闘

県唯一の国体優勝者　後藤良一選手

「今回は足のケガなどがあり、練習が十分ではなかったので、大会に出場するのが恐ろしかった。それだけに優勝出来てうれしい」と、国体四連勝を素直に喜ぶ。国体へは高校時代から十二回出場しており、優勝も通算七回目。

重量挙げとのつき合いは内郷高校時代から。二年生の時には早くもインターハイ優勝、国体二位。三年になると両大会を制し、二冠を獲得した。中央大に進んでからは素質が本格的に開花。各種国際大会に出場する一方、日本新記録もことごとく塗り替え、日本を代表する選手に。しかし、大学卒業後は父・良作さん（六七）に「家に戻って家業（土建業）を継いで欲しい」と懇願され、「道場を造り、重量挙げを続けさせてくれる」と条件に、いわきに戻ってきた。

「コーチもなく、たった一人で練習するのは確かに大変です。しかも仕事が終わってから、百キロ以上のバーベルを何回も挙げるのですから、好きでなければとてもやってられませんよ」と、話す言葉の端々からは重量挙げへの情熱が伝わってくる。家業を手伝うようになってからも、四十七年ミュンヘンオリンピックに出場。五十一年にもジャークで192・5キロの日本新記録を樹立するなど、かつては"重量挙げ王国"といわれ、お家芸"と自他ともに許した福島県の中で、文字通り孤軍奮闘の大活躍。

衰退の一途をたどっている県重量挙げ界については「かつては県で優勝すればほとんどが全国一だった。現在は重量挙げに打ち込める職場が少ないばかりか、就職難が拍車をかけ、素質のある選手がほとんど県外に流出している。高校生たちの意識も変わってきていて、重量挙げをする生徒が少なくなった」と嘆くそう。以前はヒマを見つけ、母校のコーチに出かけていたが、部員たちがあまりに弱々しいのにガックリ。仕事が忙しいこともあり、少し遠ざかっている間に、伝統の部も自然消滅してしまった。

現在は十二月四日から、タイのバンコクで開かれるアジア大会への調整が主の毎日だが、永年続けてきた重量挙げの影響で右足を痛めており、参加は微妙。「できれば重量挙げはこれからもずっと続けて行きたいが体が持つかどうか。親父は心配して『辞めろ』と言うんですが…」と、今後のことについては言葉少なげにポツリ。

「でも練習は続けるので、本気になってやる気のある者がいれば道場で教えたい」と、若手の指導にも意欲を燃やしている。

いわき市内郷宮町蛭子の自宅で良作さん、ちい子夫人と三人暮らし。百六十八キロ、九十五キロ、29歳。

100円店

映画「赤穂城断絶」（深作欣二監督）が28日から封切りになり平東映で上映されている。萬屋錦之介が大石内蔵助を演じ上映時間二時間三十九分の大作。週刊朝日に"仁義なき戦い"シリーズのダイナミックな現代的映像派監督だかっさそさん新な解釈の忠臣蔵ができるのかと思いきや、意外とオーソドックスな映画と紹介されている◆つまり、確固たる型が古くからある話は根本を変えたらガタガタになってどうしようもないらしい。さて、中央公論の「歴史と人物」12月号は「忠臣蔵」を特集している。「大石内蔵助の真意」「上野介に罪ありや」「仇討ち是非論の推移」など、大変興味深い内容である◆四十六士の行為は「仇討ち」にあらず。浅野が吉良に殺されたのではないことは明白な事実。四十六士の行為を無理にも仇討ちとみようとすれば、ケンカとみなさざるをえない。殿中刃傷事件をケンカとみた場合には、ケンカ両成敗の通念に照らして、幕府の処分は不公平であり、また、浅野の一方的な不法行為であるとみたとしても、その処刑はあまりにも過酷であった。

◆ところが浅野家中をはじめ、世の多くの武士は、すくなくともその本筋においては、幕府を恐むこともなく、ほとんど一筋に吉良を浅野の仇と見、彼を怨むのを一般としたのである。それはなぜか

―北海道大の田原教授は「幕藩制の二重構造」の中で、ひとつには吉良が何事もなく生き残ることができたのは、切りかけられて、刃もぬかず逃げ出すという、武士にあるまじきその行為のためであるという事情によるもので、それも幕府の判断◆したがって、幕府の「公」の立場における行為は「利」的な武士道によって生きようとする武士の眼中になかったわけである。

（龍人）

天保恵の花

南原幹雄作　石井三春画　（242）

拉致（十二）

丑松は、この日も、翌日も家にもどらなかった。

安太の死体があがってから三日目の夜ふけになってもどってきた。

『なあ、おきく、となりのおはまさんは花売りの男と乳繰り合っていたというじゃないかえ』

翌日、日がだいぶたかくなったころおきだした丑松がいった。

『あの花売りだったら、よくおはまさんのところへきていましたねえ。おはまさんもひとりぐらしがよほどさびしかったんでしょう。それでついついそんなことになったんでしょうか。でも、あの花売りが大川におちて死ぬなんて……』

おきくは夜の仕事だから、この時間はまだ家でゆっくりしていられるのだ。おそい朝餉の仕度をしながらいった。

『うまいことをいっていい寄ったんだろうが、おはまさんだってまだ再縁のいいはなしだってあったんだろうに、あんな男とねんごろになることはなかったんだ。男があんな死にかたをしたものだから、おはまさんのところにも御用聞きがきたというじゃないか』

『根ほり葉ほりだいぶしつこくきかれたようですよ。一日じゃおわらずに、つぎの日もまたきたようですからね』

『そんなにしつこくきかれるだけのことがあったのかね。御用聞きなんかにいく日も出入りされたんじゃあ、おはまさんも肩身がせまくなろうってもんだ』

丑松自身が御用聞きぐらいだものだから、おはまにたいしても同情的だった。

『噂じゃあ、あの花売りは酔って大川におちたんじゃなくて、突きおとされたんだなんていって人もいるようですよ』

『きっと、おかみでもそうにらんでいるんだろう。だから御用聞きが聞きこみにきたりしてるんだ。もしかしたら、うちへもくるんじゃねえか』

『いやですねえ、御用聞きなんか』

『おれだっていやだよ。あんなやつらときたひにゃあ、口をきいただけだって損をするぜ』

卓袱台のまえにささやかな朝餉の仕度ができた。

おきくが丑松の茶碗に飯をよそろうとしたときに、

『ごめんなさい』

玄関で人の声がした。

『ほら、いっているうちにやってきたぜ』

丑松がそういってからかうと、

『いやですよ、本気にするじゃありませんか』

おきくはちょっといやな顔をしてたっていった。

玄関にはみ知らぬ男がたっていた。

『こちらは丑松さんのお宅ですね』

一癖ありそうな男で、とても堅気の店者や職人にはみえなかった。

『さようでございますが……』

おきくはおそるおそる返事をした。

地酒の名門
又兵衛（また べえ）
清酒一級
内郷高坂団地
あおき酒店
電㉖3239

■午後五時より営業　●第一、第二、第三水曜定休
江戸前
稲寿し
平・正月町（郵便局前八幸ビル1F）☎二三―一五四二
駐車場完備

体力造りは食肉から!!
いつも新鮮な定評ある牛豚肉
松阪牛特約店
肉の緑屋
本店　平・一町目
支店　平・平駅前通り
電㉓〇一八五～六
電㉔二七九四

パチンコは出す、出るので評判の常磐会館へ
200台駐車できる無料駐車場完備
パチンコ
常磐会館
平・菱川町《常交本社隣》☎23―四九八九

金融
お勤めの方で健康保険証持参の方
ご相談に応じます
有限会社
松鈴商事（しょうりん）
平・字田町・喫茶「太陽」東隣　☎23―6668

◆酒は愁いの……
酒品さまざまなれど
風流とは　ほどのよさ
・大・小忘年会承ります
一品料理
一楽
平・南町　電㉓七七六六

ボトル原価提供
オールドのみ（土・日に限り）
寿司
卓孫亭（たくびん）
平・田町プラザビル1F　☎21―3307

たんぽぽ（最終回）

福島中央・夜9・00

元（宇津井健）や桃子（千野弘美）たち、きょうだいがそろって佐渡へかけつけたとき、母・糸子（山田五十鈴・今回は登場しません）は、すでに死んでいた。肝臓ガンにおかされ、残り少ない生命を悟った上での、自殺だったという。

元は泣いた。自分の思い通りに生きた母は、故郷の佐渡で、静かに眠りたかったにちがいない。そうつぶやきながら、市子（長山藍子）も泣いた。

「生きて欲しかった、一日でもいい、看病したかった」という、直（大和田獏）の悲痛なことばに、だれもが胸をえぐられる思い。

そして、あとには、小料理屋・たむらの権利書が残されていた。

市子と桃子の将来を気づかったのだろう、名儀も二人のものになっていた。

数日後、信（小野寺昭）は、社に辞表を提出、市子は母からもらった店をやっていく決心、千代（松原智恵子）は大阪へ…。

☆…宇宙戦艦ヤマト2…☆

福島中央・夜6・00

彗星出現・ヤマトを改造せよ！

一年ぶりに、ヤマトを旗艦とする大陽系外周第三艦隊が地球にもどってくる。

一週間の休暇をとった古代進は婚約者・森雪との再会・デートを楽ぶが、ヤマトも宇宙に散った大勢の戦士たちのことも忘れて、物質文明に酔いしれている地球の生活になじめないものを感じる。

ヤマトの艦長・沖田十三の戦没記念日、英雄の丘に集まった古代や佐渡、島大介、真田たちの頭上を、地球連邦の旗艦アンドロメダが通過する。操縦も機関部の制御もすべて自動化、戦闘指揮も含め万事無人化され、故障が発生してもすぐ修理メカが作動するのだ。

【英雄の丘に集まり……】

《大空港》

暗殺指令・梶警部倒る！

＝福島・夜9・00＝

鶴田浩二　緒形拳

東南アジアへのプラント輸出をめぐる政財界ぐるみの大掛かりな構造汚職が発覚、地検の特捜部が捜査を開始した。警察庁国際刑事課でも、各パートからえり抜きの精鋭を集めて専従捜査班を組織することになり、実質的捜査班長として、空港特捜部チーフ加賀（鶴田浩二）に白羽の矢が立った。現在のポストに骨をうずめるつもりでいる加賀は、最初二の足を踏んだが、後任には梶（緒形拳）を昇格させるという人事的配慮と、事件の黒幕が太田黒正道（野口元夫）だという職業的義憤が、食指を動かせた。またもや太田黒か!!。

太田黒正道。戦時中満州で軍部と結託して巨富を築き、その黒い資金で戦後の日本を裏から操ってきた人物。戦後の大きな疑獄事件はほとんど太田黒が関係しているにもかかわらず…。

今夜の番組

NHKテレビ　☆印は白黒

6・00　600こちら情報部「挑戦!!　クロベエのアーチェリー」
25　紅孔雀「殺し屋登場」
40　きょうの福島▽N▽生活情報▽天
7・00　N◇27NHKガイド
30　ウルトラアイ「笛」◎超高層ビルを鳴らしてみる◎チンパンジーも吹けるのか　語り手＝小林恭治
8・・　NHK月曜特集　アメリカリポート「納税者の反乱」○予算を決めるのは誰だ！○アルビン・トフラー氏の分析
50　ローカルN天
9・00　N・C9　勝部頴樹　末常尚志　福島幸雄
40　「やけぼっくい」平岩弓枝・作　新珠三千代　高橋昌也　葦原邦子　小沢栄太郎ほか
10・00　N解説
15　第19回世界体操選手権大会＜終＞男女種目別
11・15　スポーツアワー◇20N

NHK教育　☆印は白黒

6・00　技能講座　オーディオ入門「スピーカーシステムのセッティング」
30　ピアノのおけいこ「小プレリュード　ハ　短調」バッハ
7・00　スペイン語講座「とてもいそいでいます」
30　話題を追う「稲荷山金石文の謎」～115文字を読む～
8・00　NHK文化シリーズ　文学への招待「好色五人女」＜終＞ーおまん源五兵衛ー　きき手・伊吹友木子　朗読・西山辰夫
45　テレビコラム　東浦めい
9・00　きょうの料理　料者入門「いか・えびを扱う」
25　名曲アルバム
30　通信高校講座　数学Ⅰ
10・00　通信高校講座　数学Ⅰ
30　通信高校講座　数学Ⅱ「図形の変換」
11・00　ロシア語講座「電話で話そう」

福島テレビ　☆印は白黒

6・00　FTVテレポート
30　Nコープ
55　あしたのあなた
7・00　キックボクシング
30　コメットさん「劇画のなかの愛」大場久美子　真屋順子　西川和孝　佐藤健一　五十嵐喜芳
8・00　水戸黄門「黄門様の泥棒ごっこ・長岡」東野英治郎　里見浩太朗　大和田伸也　中谷一郎　山口いづみ　高橋元太郎　早乙女愛ほか
55　FTVN
9・00　大空港「暗殺指令・梶警部倒る！」鶴田浩二　緒形拳　中村雅俊　片平なぎさ　岡本富士太　高岡健二　神山繁ほか
55　FTVN
10・00　夜のヒットスタジオ
55　夜のガイドコーナー
11・00　N◇15プロ野球N
50　＜新＞地上最強の美女

福島中央テレビ　☆印は白黒

6・00　宇宙戦艦ヤマト2「彗星出現・ヤマトを改造せよ」
30　ジャストN
50　FCTN
7・00　ワールドプロレスリング
54　世界あの店この店
8・00　紅白歌のベストテン「お帰りなさいピンクレディー祝新曲完成」西城秀樹　郷ひろみ　岩崎宏美ほか
54　Nスポット
9・00　「たんぽぽ」＜最終回＞宇津井健　杉村春子　小野寺昭　長山藍子　音無美紀子　大和田獏　松原智恵子　千葉裕　長門裕之ほか
54　Nスポット
10・00　「みずきの花匂うとき」若尾文子　二谷英明　田村正和　坂口良子　中田喜子　木暮実千代
54　スポーツN
11・00　きょうの出来事
15　11PM

NHK第1　1340KC

6・05　N解説
15　午後のロータリー　リクエストコーナー
40　じょうずな話し方「日本語の表現」
7・00　N
15　Nリポート
57　NHKガイド
8・00　N
05　お好み邦楽選ー道成寺二題ー　ー中節「道成寺鐘供養」
9・00　N
05　歌のアラカルト「リリー・マルレーン」「ラ・ビアン・ローズ」「玉乗り」ほか
30　親子談話室「おとうさんの仕事」
10・00　N
20　若いこだま　DJ・桃井かおり
11・00　N
05　夢のハーモニー「草競馬」「ケンタッキーの我が家」「オールド・ブラック・ジョー」「老犬トレイ」ほか

NHK第2　1540KC

6・00　そろばん教室「8級のかけ算」稲垣儀一
20　基礎英語　小島義郎
40　続基礎英語　安田一郎
7・00　カレッジトピックスN　田丸成三
15　英語会話　東後勝明
30　中学生の勉強室「英語」永尾光史
8・00　通信高校講座　現代国語　大河原忠蔵
20　通信高校講座　現代国語　田村達之
40　通信高校講座　現代国語　中井春男
9・00　通信高校講座　古典Ⅰ乙（古文）古根恒久
20　通信高校講座　古典Ⅰ乙（漢文）野村邦近
40　通信高校講座　世界史　松俊夫
10・20　通信高校講座　英語A　赤川裕
40　通信高校講座　英語A　赤川裕
11・00　スペイン語講座ー入門編ー瓜谷良平
20　中国語講座ー入門編ー

ラジオ福島　1060KC

6・00　Nハイライト
15　Nデスクから
20　お帰りなさいあなた
30　ふるさと人間ばなし
50　三菱ドライビングジョッキー
7・00　ラジオ劇画
15　ヒット歌謡ユーモアポスト
30　それ行け電リク大行進　受付電話（0245）35―2151　DJ・あずま雷太　勝又えり子
9・20　新教研テスト中学生学習教室
45　商工業の皆さんへ
10・00　ミュージック・イン・ハイフォニック～訳詞で聴く歌の世界／E・L・O～
30　Nパレード
45　N天
50　なんでもきこう1050レイランド
11・00　たむたむたいむ
15　イングリッシュ・フォー・ヤング
20　POP IN POPS

FM放送　☆印はステレオ

6・00　夕べの広場
7・00　N
15☆サウンド・オブ・ポップス＜ロック・アルバム＞「ロックン・ロール・ミュージック」「イッツ・オーケイ」「夜はこれから」ほか
8・00　N
☆FMコンサート＜クラシック＞～プレヒト生誕80年にちなむ記念番組から～歌劇「三文オペラ」から"マッキー・メッサーの歌"ほか
10・00　N
20☆FMリサイタル「合奏協奏曲"調和の霊感"作品3から第8番イ短調」「組曲二長調から序曲　ガヴォット」ほか
11・00　N
05　夜のじらべ＜リー・リドナーとジェントル・ソウツ＞「シー・ダンス」ほか
35　朗読「神父セルギー」

Coffee & Pub　北欧館　平・田町　大貞ビル

東京⑫チャンネル

6・00　快傑ウッドペッカー
15　とうきょう手帳
20　天
26　キッドボックス
41　セレクトコーナー
45　マンガのくに
7・15　キリンの友子ヤングコンサート
30　対決チャレンジクイズ
8・00　プロレスアワー
9・00　「あなたの光でいたい」
54　すばらしい味の世界
10・00　文春てれび読本
30　ふたりは恋愛中
55　星児の気になる情報
11・00　日立サウンドブレイク
10　旅とホテル
15　ザ・アドベンチャー

フジテレビ

6・00　テレポート
30　N天
7・00　キックボクシング
30　コメットさん「劇画のなかの愛」
8・00　水戸黄門「黄門様の泥棒ごっこ・長岡」東野英治郎ほか
9・02　興「緊急出動／深夜の大捜査線・110番街交差点」（19・72年米）アンソニー・クインほか
11・00　N
15　スポーツデスク「ヨット世界選手権」
30　ペイトンプレイス
12・00　イザ・ガードマン」宇津井健ほか

TBSテレビ

6・00　Nレポート6：00
30　Nレポート6：30
7・00　＜新＞ふしぎ犬トントン「宇宙からきた犬」
30　クイズ・グランプリ
45　スターチャンネル
8・00　激闘／日本シリーズ・ワールドシリーズ
9・00　大空港「暗殺指令・梶警部倒る／」鶴田浩二　緒形拳　中村雅俊ほか
10・00　夜のヒットスタジオ　ピンクレディー　太田裕美　クールファイブ
11・00　N
15　プロ野球N「セリーグ最多勝野村投手に聞く／」

テレビ朝日

6・00　恐竜探険隊ボーンフリー
30　Nレーダー
7・00　魔女っ子チックル
30　一休さん「どちて／坊やとどちて騒動」
8・00　みごろ／ゴロゴロ／大放送!!　沢田研二　伊東四朗　西田敏行ほか
9・00　亭主の家出「味方か敵か」小林桂樹　三ツ矢歌子　杉浦直樹
54　世界あの店この店
10・00　「みずきの花匂うとき」若尾文子　二谷英明　田村正和　坂口良子ほか
11・00　Nファイナル
10　23時ショー

日本テレビ

6・00　悟空の大冒険「人喰いジャンガル」
30　ジャストN
7・00　ルパン三世「花吹雪謎の五人衆（終）」
30　ほんものは誰だ／▽ワンちゃん専門の温泉
8・00　紅白歌のベストテン「お帰りなさいピンクレディー祝新曲完成」
9・00　「たんぽぽ」＜終＞宇津井健　杉村春子　小野寺昭　長山藍子ほか
10・00　五代家の嫁「花嫁の掟」秋野暢子　左とん平　笠智衆　松村達雄ほか
11・00　きょうの出来事
15　11PM

本日開店
30・31日　開店記念サービス
マス酒無料大奉仕
すし秀
木村皮フ　公園　佐藤商店　スガノヤ　諸橋金物
平字五町目・スガノヤビル　☎㉑4972

干やなぎ・うにの缶詰
生鮮珍味
◆御贈答、おみやげに
全国地方発送承ります
丸市商
いわき市平字四町目　でんわ74 2213

宴会・会食は
本格的な
中国料理の
桃園で……
中国料理
桃園
chinese restaurant 平駅前 ☎(74)3048

NHK特集…アメリカリポート

納税者の反乱

＝NHK・夜8・00＝

減税運動のデモ集会

ことし六月、アメリカ・カリフォルニア州で一つの提案が住民の直接投票により成立し、固定資産税が七十億ドルも減税された。これをきっかけにアメリカ全土はいま、「減税フィーバー」にうなされている。

全米各地で「カリフォルニア州に見習え」と、住民の減税運動がまきおこり、十六の州で減税を求める住民の直接投票が行われることになっている。

おりからアメリカは中間選挙をひかえた政治の季節。減税を口にしない候補者は全くいない状態となった。

「減税フィーバー」のきっかけとなったカリフォルニアの住民運動の指導者ハワード・ジャービス氏(さ)は、アメリカの新しいヒーローとなってしまった。そして各地から講演を求められ全米をとびまわっている。

☆…コメットさん…☆

福島・夜7・30

劇画のなかの愛

コメットさん(大場久美子)は、星の国からやってきた沢野公平さん(五十嵐喜芳)一家のお手伝いさんだ。

ある日、コメットさんが部屋の掃除をしていると、看護婦のミヨちゃん(今野弘子)と、チーちゃん(山口千枝)が、少女劇画を読んで大感激、コメットさんも読んでみたらとすすめてくれた。

初めて見る少女劇画に、コメットさんもウットリしてしまった。まつ毛の長い若者と、ロングヘアの少女のラブ・ストーリーで、地球にあるほんとうに美しいもの、愛の世界が、ここにこそあるように思えた。

コメットさんは、この劇画の作者で、いま売れっ子の少女劇画家・山川圭子さん(沢井桃子)に会いに出かけた。

☆…水戸黄門…☆

福島・夜8・00

黄門様の泥棒ごっこ・長岡

【助さんは娼家から逃げ出したおすみを拾って……】

小野塚兵衛(水島道太郎)の娘志乃(山口いづみ)。藩の危急を救うべく黄門さま(東野英治郎)を迎えにいった道中で、助さん(里見浩太朗)にすっかりノボせてしまった。兵衛は、娘の心中を知って、勘当した。城代家老の娘が他藩の侍を追うわけにはいかない。愛の勘当を受けた志乃は、父の志を噛みしめながら黄門さま一行のあとを追った。

そのころ、助さんも、為替の到着を待ちながら、ポケーっとしていた。これがいわゆる相思相愛！いっしょにいるときは、ケンカばっかりしていたくせに。

助さんのお金が追いついてこないから、黄門さまはまたまたスカンピン。その空財布をねらったヘンな盗っ人が出た。長吉(工藤堅太郎)という。

☆…名作劇場…☆

福島中央・夜10・00

みずきの花 匂うとき

お手伝いの由加(坂口良子)がやめたいと申し出たことを、睦子(若尾文子)は、姑たき(木暮実千代)に相談したところ、たきは、ふたりでグルになって私を困らせる気かと、いきり立った。睦子は紘一(高野浩之)と馴れあってもたきの気に入らず、よかれと思ってすることがすべて裏目に出るのがやりきれず、晃一郎(二谷英明)に訴えた。すると晃一郎は、「もっと母に愛情をもってくれ」と逆に睦子をたしなめた。睦子は自分をかばってくれると思っていた夫のその冷たさにショックを受けた。

一方、由加は英介(田村正和)を訪れ、ことの成り行きを話し相談した結果、再び高杉家にとどまることにした。

折から高杉工機は資金繰りで苦境に立ち、それを見越した五菱物産から業務提携の動きが出てきた。それが技術部長工藤(渥美国泰)らの暗躍によるものと見当をつけた晃一郎は、英介に工藤の動きをチェックするよう命じた。気に染まぬ仕事の重圧を少しでも晴らそうと和美(中田喜子)を訪ねた英介は……。

【怒り狂うたき(右)遠方に暮れる睦子(右)】

☆…話題を追う…☆

稲荷山金石文の謎

～115文字を読む～

教育・夜7・30

高松塚以上の発見といわれる埼玉稲荷山金石文の発見から一カ月あまり。そのなぞをめぐって歴史学界は大ゆれにゆれている。二夜にわたり、その問題点とこの発見の意味するものを探る。きょうは、その一回目。

さびた鉄剣の中から浮かび出た百十五の古代文字。この金石文を最初に解読した京大教授・岸俊男さんが、テレビで初めてこれまで出された読み方の語説を整理しながら、その解読の根拠を掘りさげていく。

なおあす三十一日は、解読作業の最大のポイントといわれる「ワカタケル」を手がかりに、空白の世紀といわれ、さまざまな仮説が展開されてきた五世紀の古代像をさぐる。

◆注　番組が変更になる場合があります。

日曜劇場「女たち」山岡久乃が牛と意気投合

トラ年生まれの山岡久乃が大きな牛を相手にいかにも手慣れた面倒ぶりを発揮して、とりまくスタッフたちを感心させた。

これは、岩手放送二十五周年記念として十一月五日に放送される東芝日曜劇場「女たち」の録画での一コマ。ドラマは、過疎化の進む東北の農家を舞台に、あくまでも畑を守ろうとする母と、東京に憧れる娘の考えを対比させながら女の幸せとはなにかを描く橋田寿賀子のオリジナル。

出演者は、主要舞台となる二軒の農家の母と娘に山岡久乃、音無美紀子、園佳也子、沢田雅美、ほかに渡辺篤史、永井秀和、村瀬幸子ら。山岡が牛の世話をする問題のシーンは、久子(音無)がかねてから心を寄せていた健作(永井)が東京から彼女を迎えにきたことを知ったダツ(山岡)が、心とは裏腹に久子の東京行きをすすめて牛舎に駆け込むというくだり。

録画の行われたTBSのスタジオには、東北の牛舎のセットが立てられ、立川から連れてきたというホルスタインの牛が一頭。ところが、牛をあつかうのはこれがはじめてという山岡は、「やっぱり怖いわねえ。どうやってごきげんをとっていいのか、飼育係の人についてもらわなきゃあ……」と不安気。それでも「牛の方にも早く慣れてもらわなきゃあ」という彼女は、録画の合間にも牛につきっきりで、ブラシをかけたり、エサをやったり、しまいには「草をスパゲティ風に盛ったらどうかしら」と、冗談をいう余裕も。

その親切が通じたのか、録画初日の後半には牛の方が山岡に甘えるようになり、鼻をすり寄せたりエサをねだったり、まるで猫並みの仕草をしてみせる。

これには山岡も大喜びで、「牛っていうのも意外にかわいいものネ。考えてみれば、こんな牛を食べちゃうなんてかわいそうよね。当分、すき焼きも食べないワ」と、最初の怖さもどこへやら、ニッコリしてみせた。

(FTV)

西遊記　香港ロケ

棒術など本場のアクションも

空中二回転宙返り孫悟空

この秋、特撮も話題の一つとなって一九・四%(ビデオリサーチ)という好調なスタートを切った目玉番組日本テレビ開局25年記念番組「西遊記」は、去る九月十五、十六日の二日間、大がかりな香港ロケを行った。

まだまだテレビより映画の方が人気のある香港では、今までテレビにこの撮影所を貸した事がないという香港最大の映画会社、ショーブラザースのオープンセットでの撮影許可をとる事に成功した。

このロケには孫悟空を演ずる堺正章、初の男役に挑戦する三蔵法師役の夏目雅子、それにカッパの沙悟浄役の岸部シローらが参加。猪八戒役の西田敏行は、どうしてもスケジュールがあわず同行出来なかったので現地の俳優が代役として使われた。

ロケ隊は、日本人スタッフ十九人、現地スタッフ十三人、役者、エキストラ二十五人の大部隊となり、これらの人々を、日本テレビの田中康隆監督が通訳を通じて大声で動かしていた。

どうしても中国の町や村の家並みのシーンをとり入れたいとして行われた今回のロケーションは、オープンセットだけでも十五カ所はあるという広大なショーブラザースの撮影所の一角を補修し、総額六百万円をかけて長安の町並みを見事に作り出した。

その中で、ヌンチャク、棒術のアクションシーンが、本場のアクション俳優たちをむかえて撮影された。

ここで田中監督の心配は、通訳をとおしての間接的号令で、どれだけ迫力を出せるか？だったが、なんとか思い通りのものが撮れた様子だった。

中でも、孫悟空の空中二回転宙返りなど危険なシーンは、堺正章の吹き替え、厳華(インワー)という役者がトランポリンで弾みをつけ、見事二回転に成功し、スタッフの拍手をうけた。

忙しい俳優さんのスケジュールにあわせ二日間しかなかったこのロケを両日とも晴天に恵まれ、連日三三度をこえるうだる様な暑さの中で無事終了。堺正章は、このロケをふりかえり、敵は本物のヌンチャクで真剣にかかって来るので怖かったと語っていた。

このシーンは、十一月十二日放送の第七話「日照り妖怪の子守唄」と十一月十九日放送の第八話「悟空危うし！鱗青魔王の逆襲」の中に登場する。

(FCT)

オープンセットで撮影中の孫悟空

ききもの

○…親子談話室…○

第一・夜9・30

お父さんの仕事

職住文離の都会では、父親の仕事についての子どもの知識・理解が非常に乏しいといわれる。

一方、地方都市では、家業を通じて父親の働く姿に接する機会が割合多い。

子どもたちは、父親の仕事や家業について、どんな見方、考え方をしているだろうか。そして、それを通じて、父親をどのように理解しているのだろうか。

FMコンサート

FM・夜8・05

第一部は、東独のドイツ民主ラジオが制作したプログラムから。

第二部は、フランクフルト放響が常任指揮者インバルのタクトで演奏したメシアンの大作「トゥランガリラ交響曲」。ピアノソロには木村かをりが参加している。

▶寿し、麺類、丼ぶりもの……　【出前迅速!!】
安美寿し
＊米店ならではの……一味違います！
小島町1丁目 ☎27－1527
猪狩米店 ☎26－1263

高台にそびえる旅館
澄んだ空気と、静かな雰囲気の中でおくつろぎ下さい。
⊙一泊二食付¥3,800
⊙素泊まり¥2,800
⊙小宴会、ご商談にもご利用下さい。
旅館 古里
☎21－3353【駐車場完備】

新中古車販売　車検
定期点検　鈑金　塗装
佐藤自工
いわき市平字紺屋町1（松ケ岡公園下）
Phone：0246－21－2533

あなたの職場のユニホーム
会社・病院・商店・学校・諸官公署・事業所
作業服・事務服・白衣
いわき市平字大町11
電話 (74)3788 (74)8056
鈴屋
直属工場・有限会社いわき縫製・内郷高坂町 電(26)2510

Do it yourself!
総合日曜大工センター
アンゼン
●いわき店●
いわき市鹿島町(鹿島街道沿い)
TEL.(0246) 58－6911代

関心を持ちたい 安全マーク

自分の目で製品をチェック

■全面信頼はムリ■

□…アルファベットのSのふくらみの部分に「安全」と書か…□
□…れたマーク、あるいはSとTが横につながったマークな…□
□…ど…。これらは「安全マーク」と呼ばれているものです。…□
□…ところが最近「どうも安全マークが多すぎる」といった…□
□…声をよく耳にします。消費者が混乱してしまっては…。…□

現代ほど商品がはんらんしている時代もめずらしいでしょう。技術の進歩はつぎつぎと新製品を生み出しますし、消費者の方も生活がレベルアップしています。そうしたなかで「安全な」商品を選び出すのは並たいていのことではありません。

外観や値段が中心になってしまって、大事な安全性を見落とすケースが少なくありません。そんなとき、安全弁となるのが「安全マーク」のはずです。政府や関係団体が品質をチェックし、その安全性をたしかめた上で、そのしるしを製品にマークなどで表示するわけです。

ところが、さまざまな分野の製品が増えてきたため、この安全マークの種類の方も増加一途。「すっかりこんがらがって…」と悲鳴をあげている人も少なくありません。でも、それでは賢明な消費者とはいえないでしょう。

いくつかの安全マークを紹介しましょう。

Sに安全をはめ込んだ「セーフティマーク」は人の生命や身体に危害を及ぼす恐れのあるもの。圧力なべやヘルメットなどに対して国の基準に合格したものに。

丸や三角で「T」を囲んだ「電気製品の安全マーク」もまた国の検査に合格したしるしです。

「ガス器具の安全マーク」はSに「合格」「JIA」が横に、中央のライン上に都市ガスで「T-G」プロパンガスで「LPG」が書かれています。

SをGでくるんでいるマークは「セーフティグッドマーク」。家庭用品の安全性の確保、向上をはかる目的で制定された〝消費生活製品安全法〟の趣旨に沿って作られたもので〝消費者被害救済制度付〟となっています。

同じ制度のついているものにSとTがくっついたしるしの「セーフティトイマーク」（おもちゃが対象）。BとLを組み合わせた「ベターリビングマーク」（住宅用部分が対象）があります。

また、しょうゆ、食用油、つくだ煮、果物などのケースの底に浮き彫りでついている「JHPマーク」は有害物質が出る危険性のないことを示しています。

こうした「安全マーク」に関心を持ち、それを生かすようにするのは消費者として当然のこと。もっともっと「安全マーク」についての知識を身につけましょう。

ただし「安全マーク」を全面的に信用してしまうのは考えもの。これはあくまでも「目安のひとつ」と考え、自分でその製品をチェックするだけの〝眼力〟と〝習慣〟をマスターすべきでしょう。そして、そのスタートは「安全マーク」のある商品とない商品を比較したりするところから生まれるのです。

もっといえば「安全マーク」をより権威あるものにするには、消費者一人ひとりの努力にかかっているのです。

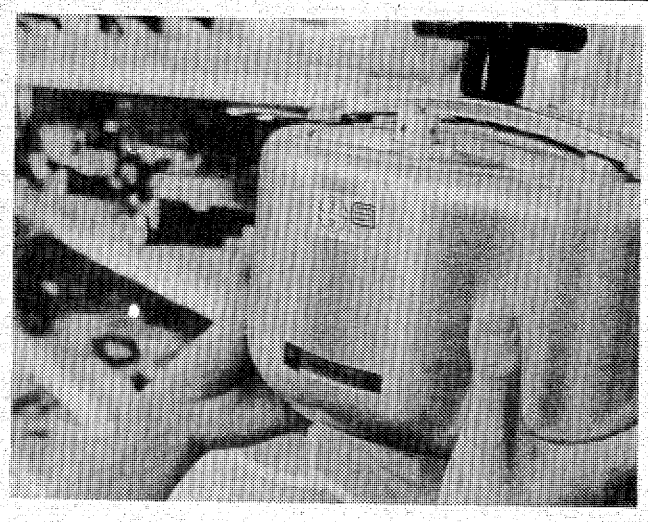

【商品の購入には〝安全マーク〟を確認して…】

家庭婦人 育児

⊙赤ちゃんと乗りもの⊙

赤ちゃんを連れて外出することの多い季節です。当然、乗りものに乗るチャンスが増えますが、となると「乗りもの酔いは…」と心配するお母さんも少なくないでしょう。

しかし、赤ちゃんは振動に鈍感ですから、大人が心配するほどには酔いません。それよりも、親の不安が赤ちゃんに反映して、そのために酔うということもありますから、あまり気にしないことです。

赤ちゃんを連れて乗りものに乗るときは、乗りもの酔いよりもむしろラッシュに気をつけましょう。とくにおんぶしているときなど、あとから押されても気のつかないときがあります。また、汗をかいて力をひくことも……。

飛行機に乗ると泣き出す赤ちゃんもいますが、これはほとんどの場合、気圧の変化によるもの。耳の中の気圧と外の気圧の差が原因で、飲みものを与えると効果があります。

クツのTPO

クツは発生的には「足を保護する」ものでしたが、いまでは服装の一部でもあります。ですから、TPOに応じたはき方をしなければなりません。

オフィスや街を歩くときは〝タウンシューズ〟でしょう。紳士ものならひもを使ってあるもの、あるいはスリッポンを。婦人ものはヒールが5㌢ていど、高からず細からずといった感じで、デザインはシンプルでスポーティーなものが用いられます。

～服装との調和も～

結婚式やパーティーとなりますと、紳士クツはエナメルやガラス張りでオーソドックスなデザインのものを。また、婦人クツもヒールの高いドレッシーなクツが中心で、ヒールは5㌢ぐらい、あまり細くないものが使われます。

もちろん、そう神経質になることもないのですが、たとえばドレッシーなロングドレスにゴム底のかかとの太いクツといったのでは服装にマッチしないから注意しましょう。

❀❀❀❀❀

❀❀❀❀❀

》愁獲・晩秋《

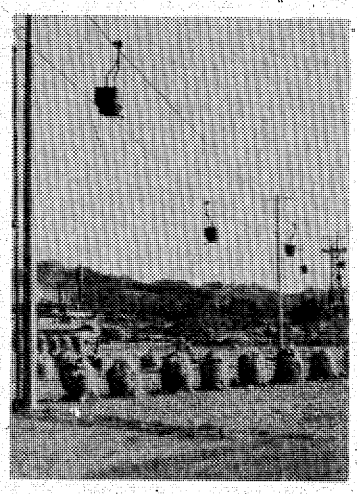

～小川町三島地内

室内園芸の準備を

～保温・給水に注意

室内が緑や花でいっぱい。戸外には冷たい冬の風が…。そうした室内園芸が最近の傾向となってきました。その準備はいまからはじめなければなりません。

室内園芸のポイントは給水と保温です。そして、このふたつは密接な関係にあるのです。というのは、温度によって給水の方法がちがってくるのですから。

つまり、十分に温度をかけられるところにおけるものには、たっぷり水を与えることもできますが、低温の場合はひかえめにして、抵抗力をつけるようにするのです。

そこで肝心の保温ですが、鉢（はち）ものは特製のビニールおおい枠を作っておおうのがいいようです。また、五度以上の温度を必要とするものには、ビニール張りの箱を作って、そのなかに六十～百〝のヒヨコ電球を入れてやります。これにサーモスタット（自動温度調節箱）をつけておくと十分です。

鉢ものを石油ストーブなどの暖房器具のそばに近づけたりするのは感心しません。また、スチームヒーターでも乾燥してしまう心配があります。

そこで室内園芸用の鉢ものですが、あまり温度を気にしなくてもすむ丈夫なものとしては〝シュロチク〟〝カンノンチク〟〝オモト〟〝イングリッシュアイビー〟〝ハトスヘデラ〟〝ソテツ〟などがあります。この辺でたのしむのもいいのですが、保温の準備ができたら〝フェニックス〟〝サンスベリア〟〝ベゴニア〟〝ドラセナ〟〝ガラテア、トラジスカンケャ〟〝シクラメン〟などがいかがでしょう。これらなら、0～五度ぐらいで十分です。

その他、さまざまなものがありますが、自分で室内に花を咲かせる喜びはまた格別です。

それには、緑や花に深い愛情がなければなりません。たとえば「保温と給水だけでいいんでしょう」というのでは困りもの。たしかにこのふたつがポイントにはちがいありませんが、他にも注意しなければならないことがあります。

葉の表裏をよくぬれぞうきんでふいてやることなど、そのいい例でしょう。葉がよごれていると、呼吸作用ができなくなります。当然、葉の色つやは悪くなりますし、成長に影響してきます。

冬の室内というのは「窓などを閉め切っているので、ホコリは少ない」などといったりしますが、実際はそうしたために掃除が手抜きとなったりして、案外、よごれやすいものです。

そうしたことが、室内園芸にマイナスとなることはいうまでもありません。植物もまた生物であることを思い出し、大切に、慎重に見守ってやる必要があるのです。

●バタマキ売ります
小型1台1,500円　3㌧車4,000円
※配達いたします
●木箱注文に応じます
出張可（多少にかかわらず）
川村製材所
平字佃町1の2　電㉔5.382

大量コピー お任せ下さい
●安く●早く●きれいに
B4／同一版
100枚・¥2,000
200枚・¥2,400
300枚・¥2,900
400枚・¥3,400
500枚・¥3,900
あなたのいんさつしつ
ウェリックス
でんわ21－1139
いわき民報ビル向かい

お茶とワインとデートは藤で
●モーニングサービス●
AM8：00～PM1：00
●営業時間●AM8：00～1：00
（日曜も営業致します）
パブ&コーヒー 藤
平・白銀町　☎23－7757

御結婚のそうだん
○相談は電話郵便でもお受けします
○申込みは無料に成っております
○婚約は成立する迄は責任もちます
○個人の秘密は固くお守り致します
○相談は㊏㊐祝日も務めています
○時間は午前9時から午後6時です
○定休日は毎週木曜日になります
初婚・再婚・婿養子・成婚一際
◎日光成婚社
いわき市平上荒川字長尾52（高専前）
すずビル2階　電話22－0239
夜間専用　電話22－0978

包丁・ハサミの専門店
●彫刻刀
●日曜大工道具
●お買い求めの品にはすぐ刃研ぎしてさしあげます
※研ぎ・修理お持ち下さい直します
日本橋・木屋　正本総本店の特約店
佐々木刃物店
平字三町目20・ホテル千代田1F
TEL.74－2941

とんかつ すが
キッチンすが・2階
日本座敷でとんかつを！
たいら駅前・東銀座通り

だれにもいえない この満足感
第21回全国紳士服技術コンクール入賞
有限会社 高野洋服店
平・南町　TEL・74－4460

味を大切にする店
各種ご宴会　ご会合
予約受付中！
80名様まで
銀座店では
＊中華ランチタイム
（AM11時～PM2時）
¥400
中国茶館
杏苑
キョウエン
●銀座通り店
平字三町目（鈴建ビル2F）
☎23－9349
●菱川町店
平字菱川町（菱光ビル1F）
☎22－1585

豪華な宴会場で結婚披露宴
各種宴会に
ご利用下さい
ホテル うお照
常磐　湯本駅前　電㊸2363

かん・たばこ自動販売機
販売促進企画
美研総業
平字堤ノ内
☎㉒五一四一㈹

護国の霊よ安らかに

フィリピン戦跡巡拝　阿部力

題字・坂本　勇

⑧

全英霊の巡拝終える

マニラホストLCを訪問

面目を一新したマニラ

これで今回の北部班の全英霊の巡拝は、とどこおりなく終了しました。今晩の宿泊地カバナツアンに入る前に、ディブ川、ディグディグ河畔に祭壇を設け、北部巡拝団合同の慰霊祭を行う。靖国神社より頂いて来たお神酒、日本各地からの品々を供え、ローソクのすべてを灯し、線香のすべてに火をつけ焼香する。これで全部終わったんだ、肩の荷がすっとおりて行く感じで、皆の顔にやったという安どの気持ちが表情に表れて、何ともすがすがしい限りでした。

カバナツアンのマンリィオホテルに入る。何日かぶりで、やっとお湯のシャワーを浴びる事が出来た。何日か間の、頭から、体全体からのホコリを洗い落とした時は、その緊張感から解放された事もあってか、全く生き返った気持ちでした。夕食は、バンド演奏を聴きながらの楽しいディナーでした。食事が終わると宿泊客は我々のみで、その場はダンスホールになり、土地の若者達が、ビールを飲み南国特有のテンポの踊りを男女で楽しく踊っていた。

明けて二十六日、マニラからバギオまで乗った冷房付きのあの観光バスが迎えに来ており、ホコリとはさよなら出来ました。一路マニラへ。マニラ湾の東洋建設株式会社の大きな標識のある工事現場のそのわきで、今次大戦に海上で散華した英霊に対し、ごめい福を祈り、黙とうをささげました。港のレストランで皆でお茶を飲む。マニラ市内の観光は、同じこのバスでさせてもらいました。一九六五年十二月、マルコス政権が発足して今年で十三年目に入ります。マルコス大統領が誇っているように、その間の積極的な外資導入政策によりここマニラの目抜き通りは、巨大な国際会議場、ホテル、銀行などが立ち並んでいる。戒厳令で治安と秩序が維持され、強盗と殺人で名高かったマニラの悪いイメージはずいぶん改善された。

国会議事堂の前を通る。巨大な立派な建物だが、まだ二回も国会は開催された事がなかったと、我々ガイド高橋氏の説明であった。開かれない議事堂なら建てる必要がなかったのではないかとの疑問もわく。しかし本年四月七日、暫定国民議会選挙が行われた。正常な、デモクラシーの議会政治が、一日も早く行われる事を願う一人と、ガイドの高橋氏は話してくれました。なぜか私にはそのすばらしい景観をながめながら、そこに戦争のイメージがついて回らなければならない因縁のかかわりあいを考えずにはいられませんでした。

ホテルの右側の広場にかなりの客待ちのハイヤーがいたが、雪助タクシーとの事で、十分気をつけるようにといわれた。ぶらぶらしていると、ラマダホテルが落ちとのことであった。利用する時はそれを頼まず、フロントに頼むようにといわれた。ラマダホテルに着くと、東京海上火災保険株式会社のマニラ駐在員原氏と、現地のパンマラヤン保険株式会社の副社長渡辺卓幸氏が待っててくれた。

戦後の混とんとしていた時期には大変幸せでした。

北部班がサフラン会を結成

ラマダホテルの二階ロビーでは、今回の北部班の全体会議がもたれ、この行程の中で特に印象の残ったサフランの山の学校の先生のいた場所の地名を取って、「サフラン会」とする事が決まり、更にこの北班の御世話役として若い行動力のある山本、河嶋、高橋の三君が選ばれ、来年六月には全国の中間点の大阪で再会する決議もなされたと、同室の大沢氏より聞かされた。

明けて二十七日、朝食後ロビーで昨夜決議された「サフラン会」として山の学校の先生に寄付する事が決議され、世話係の三君が持って回る袋へ、めいめいお金を入れた。かぞえてみると数万円に達していた。さいわいな事に、ガイドの高橋氏が三日後に通訳の仕事で、サフランを通る事が分かったので、手渡してくれる事をお願いし、いよいよ帰国の途についた。

帰りは同じ、ノースウエスト航空008便沖縄経由日本、アメリカ行きのジャンボジェット機であった。やっとほんの少しフィリピンの事が分かりかけた時に帰国せねばならないというのは、残念でした。

（いわき市小名浜字横町一九・前副LC会長）

＝次回は11月2日＝

【霊に花をささげ　焼香する阿部さん】

生活メモ

完全食品のくるみ

「くるみを一日に三個食べれば大丈夫」という言葉があるくらい、くるみは栄養価の高い食品である。その成分をみても、この言葉が「なるほど」と思えてくる。

百㌘中に六百二十六㌔㌍、脂肪六〇・三㌘、たん白質二三・一㌘でミネラル、ビタミンB_1 B_2 Cも含まれている。

だから、常用することによって、体力増強に役立つのはいうまでもない。だいたい、木の実は「完全食品」といっていいものなのだが、そのなかでもくるみは代表格である。

このくるみ、なんとなく外国から渡来したもののように考えてしまいが、日本に昔から自生していた落葉樹のひとつだ。ただ、殻が非常に堅いので、商品としてはあまり市販されていない。一般に食用にされているくるみは、中国原産のカシぐるみとペルシアぐるみを交配させたものである。

栄養価高いさつまいも

さつまいもの原産地はアメリカで、コロンブスが新大陸発見のときにみつけ、ヨーロッパに持ち帰ったのがきっかけ。

さつまいもの特長はビタミン類が豊富なことで、B_1が百㌘中に〇・一五㍉㌘も含まれており、さらにCとなると三〇㍉㌘。しかも、普通ビタミンCは水溶性で熱に弱いものだが、さつまいものCは熱してもこわれにくいのだ。

たとえばキャベツのビタミンCは、煮たら七五%も失われるのに、さつまいものそれは二七%しか失われないのだ。

それにさつまいもは繊維が多いので、腸壁を刺激して腸のぜん動運動をさかんにする。秋の味覚として珍重なさつまいもを、いま少し多くとりたいものだ。

なんとなく敬遠するのは、戦争中、食糧難のとき、さつまいもばかりを食べた郷愁か。

諸病考えられる腹痛

腹痛ほど軽視されたり、口実に使われるものもめずらしい。たとえば、昨年七月の"こだま無人運転事件"など、国鉄ははじめ「腹痛で運転手が置き去りになった」と発表したが、三カ月後には「腹痛はウソ。単なる乗り遅れ」と訂正している。

が、腹痛はそんなに手軽に扱っていいものではない。どうも、腹痛というと、消化器の痛気によるものと考えてしまうが、実際は婦人科や泌尿器科的な病気、あるいは心臓、胸膜、大動脈の病気ということも少なくない。

それだけに、腹痛の生じたときは、それまでの健康状態や、腹痛以外の症状、腹痛のおこり方の特徴（たとえば食事との関係）などに気を配らなければならない。

急激におこった腹痛なら絶食しなければならないし、痛みとともに、顔色が悪い、冷や汗をかいているなどの症状があれば医師の診察をうけよう。

かやば小児科
萱場　治
いわき市小名浜花畑町12ノ2　電54 5555

大滝小児科
大滝　達司
いわき市平字下の町4ノ9　電74 2769

江尻小児科
江尻　次雄
いわき市錦町下り立48　電③3988・夜②5366

三井小児科
三井　五郎
いわき市平字田町69　電74 2615

子供さんやお年寄りの方　足のご不自由な方など　処方せんを持ってすぐに保険薬局へお寄りできない方は　後でお持ちしてもかまいません　処方せんの受付期限は4日間あります
④
保険調剤専門
ユモト薬局
いわき市常磐湯本町吹谷91　☎44—4600

森田産婦人科
麻酔科
院長　森田　恒之
いわき市平北白土字勝木町7　電話23—3541
旧平三小跡
東北電力
マルト白土店
平三小
森田医院

油絵！御贈答に大好評です
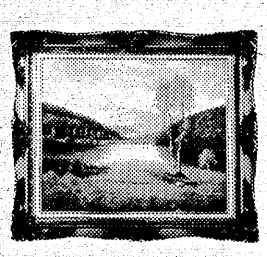
結婚、新築のお祝いに、たいへん喜ばれます。
あなたのお部屋にも、1枚の絵をどうぞ！
椿屋　平字中町20（大黒屋デパート前）
☎74－8542　☎23－2743

糸の油絵、文化刺繍大好評です
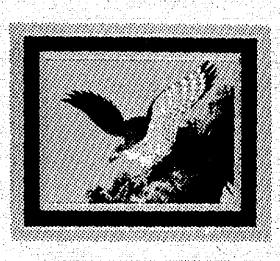
初めての方、随時当店で指導しております。
価格も定価(セット・額縁)の1割5分引き！
椿屋　平字中町20（大黒屋デパート前）
☎74－8542　☎23－2743

あれこれお迷いの方へ…
各種贈答品・記念品・賞品の数々を取りそろえました
多少にかかわらずご相談下さい
株式会社　昭南通商
総合ギフトセンター
でんわ54 4698・7525
小名浜字定西26—2

あなたのための
写真専門店
サンペイ写真舘
お見合い・赤ちゃん
家族記念写真
証明写真……
3分でOK
※午後7時まで営業しております
いわき市平字大町23
TEL.74－4304

長瀬内科
内科・胃腸科・循環器科・呼吸器科
入院設備あります
院長　長瀬　克慶
四倉町上仁井田字北姥田　電32 3125

消すな小名浜臨海工業の灯

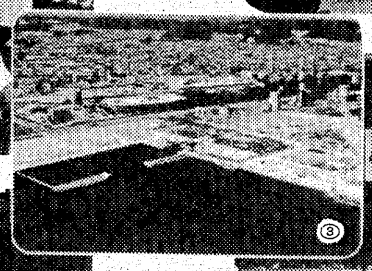

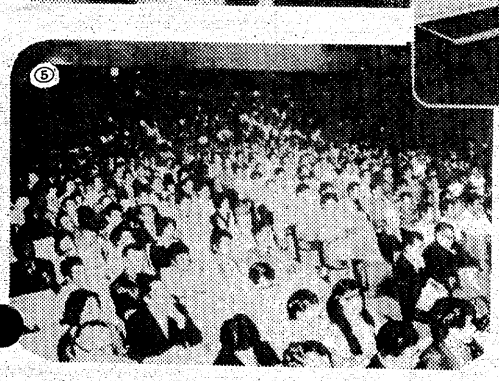

①10月9日　田畑市長を先頭に河本通産大臣に存続陳情②10万人の署名運動③日本化成の関連企業で支えられている小名浜臨海工業地帯④10月6日　52団体が中心に市民運動⑤9月29日　磐城市民会館で総決起集会

》市民運動の輪を広げよう《

鹿島アンモニア（茨城）と企業合併問題が起きている日本化成小名浜工場の存続を図ろう―と、関係52団体で結成した〝小名浜臨海工業地帯を守る市民会議〟は、このほど10万人署名運動の目標を達成し、関係機関に強力な陳情運動を展開した。同工場の合併は、いわき市にとっても深刻な影を落とすものであり、行政だけでなく全市民が一体となって合併阻止に取り組んでいく必要がある。総市民の力を結集して小名浜臨海工業地帯の灯を守ろう。

市政だより

保育所・幼稚園児を募集

11月から市内いっせいに　早目に申し込みを……

十一月から保育・幼稚園の園児募集が始まります。現在、市内には百十三の保育・幼稚園があり、約九千八百人の乳幼児を預かり、健やかに育つよう保育・教育に努めていますが、昨年から乳幼児の落ちこぼれをださないよう、市内一斉に園児募集の受け付けを実施しています。入所、入園資格や手続きは次の通り決まり市では「早目に申し込んでください」と呼びかけています。

市・私立保育所（園）と市立幼稚園の園児募集は十一月十日から十二月十一日まで受け付けます。私立幼稚園は十一月一日から同月三十日までです。

市・私立保育所（園）の応募資格は母親が勤めていたり、病気などで十分な保育ができない家庭の六歳以下の乳幼児です。印鑑を持って各福祉事務所か支所市民課で入所（園）手続きをしてください。

申請用紙は各支所のほか、各保育所にあります。

市立幼稚園の入園資格は四、五歳の幼児です。印鑑を持って入園希望の幼稚園に行き、午後一時から同四時の間（土、日曜、祝日を除く）に入園手続きをしてください。定員オーバーの場合は幼稚園から指示があります。

私立幼稚園の入園資格は三歳から五歳までの幼児です。受け付けは開園時間中に行いますから、入園希望の幼稚園で手続きをしてください。

入園案内

◇市立保育所・園

▽平地区＝白土、平、梅香、あさひ、豊間、高久、夏井の七保育所。

▽磐城地区＝江名、中之作、永崎、下神白、東、古湊、本町、愛宕、渚、住吉、鹿島、滝尻、泉、玉露、下川、渡辺の十六保育所。

▽勿来地区＝植田、仁井田、山田、大谷、錦、窪田、川部の七保育所。

▽常磐地区＝常磐第一、同第二の二保育園。

▽内郷地区＝宮、綴、高坂、御厩の四保育所。

▽四倉地区＝四倉隣保館。

▽遠野地区＝遠野保育所。

▽小川地区＝小川第一、同第二の二保育所。

▽好間地区＝好間保育所。

▽三和地区＝三坂、合戸の二保育所。

▽田人地区＝田人保育所。

▽川前地区＝川前保育所。

▽久之浜・大久地区＝久之浜保育所。

◇私立保育園

▽平地区＝たかつき、鷹崎、はと、来迎、かべや、むつみ、蛍の七保育園。

▽勿来地区＝東田、みそらの二保育園。

▽常磐地区＝さかえ保育園。

▽内郷地区＝小島、白水のぞみの二保育園。

▽四倉地区＝三宝保育園。

▽好間地区＝さくら保育園。

◇市立幼稚園

▽平地区＝すずかけ幼稚園。

▽磐城地区＝西小名浜、玉川、江名の三幼稚園。

▽勿来地区＝錦幼稚園。

▽常磐地区＝湯本第一、同第二、同第三、水野谷、磐崎、藤原の六幼稚園。

▽内郷地区＝内町、高坂、宮の三幼稚園。

▽四倉地区＝四倉第一、同第二、同第三、同第四の四幼稚園。

◇私立幼稚園

▽平地区＝平みどり、清風、信栄学園平、あかい、志賀学園平第一、城山、いなり、明照学園九品寺、聖ミカエル、平お告げの聖母、いわきの十一幼稚園。

▽磐城地区＝小名浜白百合舎、泉白菊、聖テモテ、小名浜、わかぎ、船戸の六幼稚園。

▽勿来地区＝ほうとく、勿来カトリック、勿来、みづほ、川部、錦星、勿来リズム学園、千鳥の八幼稚園。

▽常磐地区＝明徳館、まことの二幼稚園。

▽内郷地区＝高坂むつみ、大木下、さかえ、金谷の四幼稚園。

▽遠野地区＝まこと幼稚園。

▽好間地区＝寿幼稚園。

▽久之浜・大久地区＝久之浜第一、久之浜の二幼稚園。

保育施設の充実図る

現在、市内には百十三の乳幼児保育・教育施設があります。うち、保育施設は六十保育所・園（市立四十六、私立十四）あり、五千六百十三人の乳幼児を預かって保育しています。幼児教育施設は五十三幼稚園（市立十八、私立三十五）で四千百七十五人が入園して幼児教育を受けており、類似都市に比べても決して立ち遅れていませんが、地域的にバラツキも見られるうえ、零歳から五歳までの市人口が三万三千四百六十三人、総人口の約一割を占めていますので市では「市総合計画」に市立保育所の増設計画を盛り込むなど今後一層乳幼児の保育・教育の充実を図ることにしています。

うさぎのモチつきに大喜びの園児たち

保育所・幼稚園地区別募集定員　52.10.1 現在

区分	0才 5才 人口	保育所 施設数	保育所 定員	幼稚園 施設数	幼稚園 定員	施設数計	定員数計
平	7,845	14	1,490	12	1,006	26	2,496
磐城	7,307	16	1,470	9	732	25	2,202
勿来	5,478	9	780	9	1,002	18	1,782
常磐	2,899	3	300	8	571	11	871
内郷	3,213	6	522	7	390	13	912
四倉	1,519	2	300	4	277	6	577
遠野	626	1	60	1	73	2	133
小川	622	2	180			2	180
好間	1,391	2	210	1	26	3	236
三和	411	2	120			2	120
田人	306	1	60			1	60
川前	202	1	60			1	60
久之浜・大久	644	1	60	2	98	3	158
計	32,463	60	5,612	53	4,175	113	9,787

現在の保育料（月額）　（単位円）

	世帯の階層区分	3歳未満	3歳以上
A	生活保護法による被保護世帯	0	0
B	A階層を除き前年度分市民税非課税世帯	0	0
C1	所得税非課税 市民税所得割非課税世帯	3,250	2,800
C2	市民税所得割 5,000円未満	4,350	3,900
C3	〃 5,000円以上	4,950	4,500
D1	所得税課税 所得税課税額 10,000円未満	5,900	5,350
D2	〃10,000円以上15,000円未満	8,300	7,650
D3	〃 15,000円〃 30,000円〃	8,500	8,050
D4	〃 30,000円〃 60,000円〃	10,750	10,300
D5	〃 60,000円〃 90,000円〃	14,800	14,350
D6	〃 90,000円〃 120,000円〃	20,900	17,100
D7	〃120,000円〃 150,000円〃	30,300	21,300
D8	〃150,000円〃 180,000円〃	34,400	21,300
D9	〃180,000円〃 210,000円〃	34,400	21,300
D10	〃210,000円〃 240,000円〃	34,400	21,300
D11	〃240,000円以上	34,400	21,300

西田式 10日でムリなくやせる法
漢方薬のご相談コーナー
●糖尿病　●高血圧
●皮膚病　●ぢ等々
漢方相談を連日実施しております
◆漢方薬は、一人一人が異なりますので、本人が直接ご来店頂ければ体質に合ったものを選ぶことが出来ます。
西田式日本肥満コンサルタント認定薬局
漢方の ワタナベ薬局
毎月第二日曜日公休　いわき市平字月見町
TEL. 74－3562　【駐車場完備】

すぐれたカッティング Pierre Cardin
繊維の中の宝石 西印度海島綿
フランス生れ両面パイル SODES
当店だけの高級紳士肌着グループ
洋品の ナカノ
平字二町目　TEL・74－2053

個性を生かすペンタッチ。

個性キラキラ6つの書き味
万年筆の プラチナ
特殊ペンPKL-5000C　ペン先　左から
ミュージック・太字・中字・細字・極細・超極細
万年筆だけは専門店で…
ネーム・バッジ製造販売
岡萬年筆店
いわき市平・三町目　☎74－4333・8260

楽しい晩酌に！
特吟清酒
秘蔵子 ひぞっこ
湯あがりに一杯やる気分は格別
清酒 幾仙 醸造元
合資会社 松吉屋酒造店

コレクションをたずねて ㊵

世界の声楽名盤二百余枚

四倉・東三丁目の平松俊彦さん

平松俊彦さん、住まいは四倉町東三丁目四四番地。平字倉前八三ノ一には化粧品販売の店舗を持っておられる。

大正四年六月二十九日生まれいわき市役所に勤めておられ、先年退職。店舗は奥さんがやっていたのであるが、退職後は顧問格で毎日店舗の方へ出て世話をしている。

平松という姓は、いわき市内では珍しい。平字五町目に平松がある。そこの五男坊だという。

平松さんの祖父というのは、久徴（きゅうちょう）といわれて、福島事件に関係したという人なそうで、そのころとしては新しがりやで、平に蓄音機を初めて持って来た人でもあるという。

ラッパ型のもので、ギリギリとゼンマイを手巻きして、種板（たねいた）といった今のレコードである音盤から音が出るのである。その当時は浪曲とか琴琴などが多かったが、そんなものを、小学生のころに、兄がよくこの蓄音機をかけて聴かしてくれた。

そんなことがあってのことか、第一次世界大戦中の声楽のレコードを約二百枚程集め、持つようになったのだという。

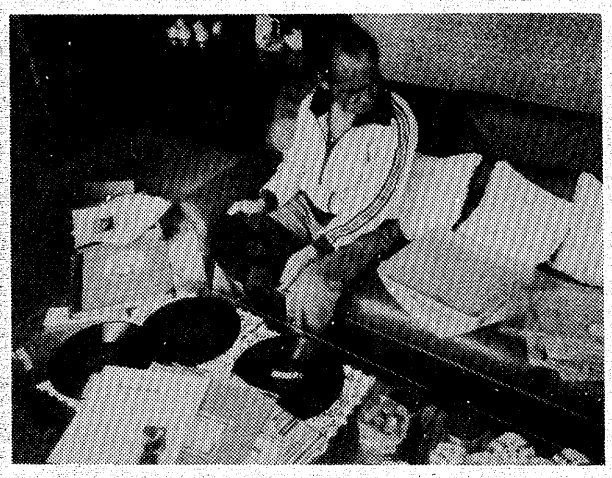

収集品を前にした平松俊彦さん

祖父の蓄音機が縁に

大正時代の有名歌手ずらり

自分で歌うこともきらいではなく、小学五、六年生当時の音楽会では、独唱をしたこともあったそうである。

レコードは音楽のかん詰め

小学校を出て、慶応の普通部へ入った。その四年生のころから少しずつ集め始めたというが、学生のことであるから、知れたものであったが、そのころは器楽が多かったという。

そんなことのうち気付いたことは、レコードに吹き込まれたものというのは、いわば音楽のかん詰めである。

それは到底生にかなうはずのものではない。ところが、かん詰めにはまたかん詰めとしての良さがある。

とにかく第一次世界大戦のころというと、一九一四年から一八年ということになるが、即ち大正時代というものは、歌手として歌った人達の全盛時代といってよいという。当時は歌うのにマイクなどは全く無い。

歌手の歌う声そのもので、舞台から観客に向かって、場内のすみずみまで声がとうらなければならない。

このころはまた偉い歌手が出ている。

日本の女性では、なんといっても三浦環、関屋敏子。男性では奥田良三、藤原義江であるが、三浦環の〝松島音頭〟〝叱られて〟、関屋敏子の〝グノーセレナーデ〟〝野いばら〟。奥田良三の〝昼の夢〟。藤原義江の昭和三年に吹き込んだ〝波浮の港〟〝出船の港〟。

これらは日本人の名唱といってよかろう。

平松さんのところには、旧ラッパ吹き込み盤から電気吹き込みのものを含めて、S・P盤で声楽、器楽共で約百枚。L・P盤でこれも声楽、器楽共で約百三十枚程があるという。そのうちでもL・P盤（ロココ外国盤）ではアデリナ・パッティ。リリー・レーマン。マルセラ・ゼムプリッヒ（ドイツ人）、エンマ・カルヴェ（カルメンの演奏家として名声を博した人である）。

S・P盤ではリリー・レーマンの全集物六枚組み。これは日本コロムビアで一度しか出していない。

非常に珍しいものであるというこのほかにポリドールでも一度出しているし、ビクターでは二度出しているという。そのうちのコロムビア盤を持っている。

ルチア・テトライツニーのもので、一九二一年吹き込み片面盤である。アメリカ・ビクター社盤。初めのころは片面盤であったという。

ユージン・ブロンスカヤー、このほかにポリドール、ビクター盤で、日本へ来朝の時の吹き込みであるという。これはサイン入りである。

関屋敏子の昭和三年ごろ、イタリアにおいて、イタリア語で吹き込んだ椿姫中の〝あらえわかの人か〟がある。これをレコード屋といっても骨董（こっとう）屋である。

【左からエンマ・カルヴェアデリナ・パッティ、リリーレーマン】

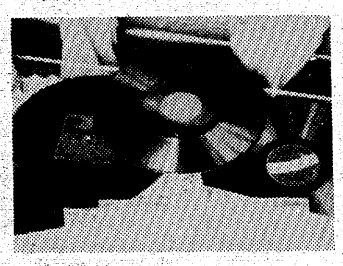

【左からコロムビア、ポリドール、珍品レコードなど】

の人のものは日本で二曲しか発売されていないそうである。アメリカ・コロムビア社盤。

フーヨドル・シャリアピン、日本ビクター盤で、日本へ来朝の時の吹き込みであるという。これはサイン入りである。

関屋敏子の昭和三年ごろ、イタリアにおいて、イタリア語で吹き込んだ椿姫中の〝あらえわかの人か〟がある。これをレコード屋といっても骨董（こっとう）屋である。

ニョ（伊）。エドモント・クレーマン。ジョン・マッコーマック（アイルランド）その他である。

リリー・レーマンについては、三浦環があちらへ行って弟子入りしようとしたが不在のため面会もできないまま一カ月滞在したものの、第次世界大戦争の勃発（ぼっぱつ）によって十月二十四日、ロンドンに渡ってしまったという。

三浦環の「お蝶夫人」なども

三浦環が、歌劇「お蝶夫人」を自ら邦訳している。それは昭和二年二月に音楽世界社から出版になった。昭和二年二月五日に発行している。

この『お蝶夫人』も手元にある。そこの末尾の方に

「余程この物語りを知っていないと判って頂けない。折角やるのなら、日本語に直してやってみたら一層よかろうとおっしゃって下さった方もあるので、昨年十月、名古屋で致しますことが決まりましたときとりあへず徹夜までして大急ぎで、とにかく私自からこのオペラを日本語に直してみたのでございます」

と書いでいる。

このようなものなどもあったり、『珍品レコード』グラモヒル社編。昭和四十七年三月一日発行。これには、あらえびす・中村善吉・藤田不二・山口亀之助・青木謙幸といった人々が名を連ねている。

あるいは、グランドオペラ（世界の歌劇場にみるオペラの歴史）音楽之友社刊。一九三九年（昭和十四）ポリドール洋楽、邦楽総目録。コロムビアレコード、総目録、一九三三年発行といった参考書類などもある。

○

レコードの収集など、あるいはレコードにかぎらず、収集品などは一代かぎりのことが多いから、あらえびす（野村胡堂）先生も、東京都へ寄付したというから、どっか音楽学校へでも最後は寄付しようかと思っているが、収集は生涯かけてのことだから、これからも欲しいと思うものは集めたいと思っている。入手は、三越とか有名デパートなどに市が立つ。そんな時には案内があるという。今年の八月八日から十三日まで日本橋・三越で行われた時の案内なども来ている。それとレコードの骨董屋からだという。

S・P盤は一九六二年で発売禁止になっているから、そうしたところから入手するしかないという。

貴重なレコードは使用しない。入手しても全く使用しないものもある。必ずテープに収録してそれを聴く。あまり使用したものは貴重価値をなくすという。

盤に針を当てるのは、せいぜい入手してから一度か二度。使用回数の少ないものであることを収集家は望むし、鑑賞する時は必ずテープによることが常識となっている。

レコードそのものと、発売の時は袋に入れてある。その袋は切れたり破れたりしてしまう。そういう袋だけを集めているという人もいるということである。

（和田　文夫）

◆即ガラス入れ替え可
ガラス サッシ 諸工事
タカネサワ
平字正内町29　TEL・23—8076

全国料理学校協会会員校
すぐ役立つ料理が学べる
佐々木クッキングスクール
●日本料理●西洋料理●中華料理●菓子
●電子レンジ　（毎月入学可）
いわき市平・城山磐女通り　☎㉔6091

パンを作って70年
フレッシュプラザ
開花亭
平・五町目　☎23－1342－3

高級喫茶
絆
常磐湯本町天王崎　☎44—0963

郷ケ丘内科胃腸科医院
院長　谷口孝一
いわき市郷ケ丘2丁目54の1　☎23－6766

●入院随時●
胃腸科
外科
小川医院
院長　小川修一郎
勿来町関田浜田3－2　☎02466(5)2953

御婚礼・免許証写真とDPE
スタジオマツモト
平・材木町　☎74—6368

純和菓子の名作……平の歴史を語る
平の殿さく
菓子 泉屋
本店 いわき市平字五町目
TEL.74－3077
売店 平ステーションビル

平けいりん
11月　3　4　5
25　26　27
福島民友新聞杯争奪戦　■テレホンサービス　本場　電(0246)22—1234～8
郡山場外　(0249)44—3413
発走11時40分　平場外売り場　いわき市平字新町　有料指定席増設
A7・B3　●ご来場の際は、平駅より無料バスをご利用下さい

3年ぶり平で「いわき産業祭」

2日から飛び石連休中心に

野菜、魚の即売など多彩

いわき市の秋を彩る「いわき産業祭」が、十一月二日から五日までの四日間、平市民会館と同会館前通りを会場に開かれる。平地区開催は三年ぶりで、昨年不参加だった機械館も地の利を得て"復帰"した。期間中は次のような多彩な催しが繰り広げられる。

▽第一会場（平市民会館）＝洋服館、農林水産館など九館が張り付くほか、愛鱗展、愛がん鶏展が開かれ、金魚やチャボなどの展示・即売を行う。また、会館入り口前のピロチでは新鮮な野菜、魚を安く販売する。

▽第二会場（平市民会館前通り）＝商業館（大黒屋ボウリング場跡がメーン）、機械館のほか植木市が開かれる。また、会館南側の新川堤防を利用し、十一月三日の一日間に限り、ジンギスカン料理コーナーと家畜園（ただしウマ、ウシ、ブタのみ）がお目見えする。

交通規制（車両通行止め）が行われるのは北・市文化センター角～南・三崎橋で、このラインと交差する道路（東西ライン）はいつもの通り通行できる。

◇協賛行事（一部常磐を除き平市民会館が会場）

▽二～五日＝第一回県いわき地方農業まつり（二、三の二日間は米・大豆を使った料理コンクールも）

▽三日＝市農業祭（会館わきの平中央公園ではもちつき大会）

▽四日＝NHKFMリクエストアワー公開録音（常磐市民会館、弦哲也が出演）

▽五日＝NHKディスクジョッキー「若いこだま」公開録音（遠藤賢司、矢野顕子が出演）

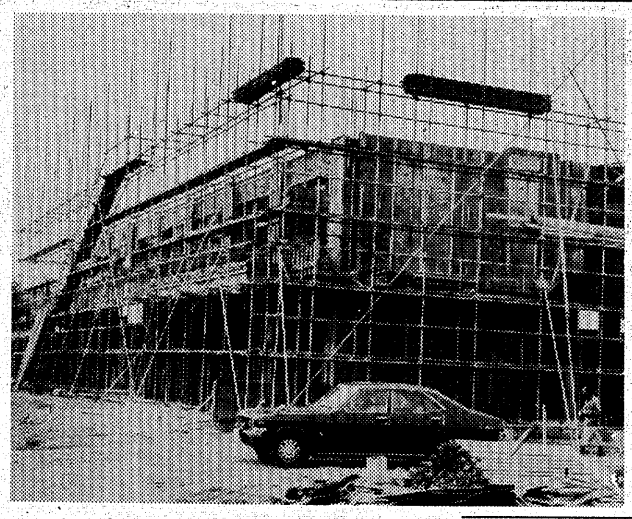

労働通信教育の受講者募る

県いわき商工労政事務所

県、県労政協会など主催の労働通信教育講座スクーリングは十一月二十七日、新舞子ハイツを会場に開かれるが、県いわき商工労政事務所は受講者を募っている。定員の百人に達し次第締め切るので、希望者は早目に申し込むとよい。

対象は労働者、経営者ばかりでなく一般市民も受講できる。受講料は現在、同講座の通信教育を受けている者が千円、その他は千五百円。詳しいことは同商工労政事務所に問い合わせるとよい。

同講座では、法政大学・秋田成就教授が「労働契約」について、労使関係をめぐる最近の法律上の問題点を提起しながら話す。次いでやはり同大学の舟橋尚道教授が「賃金論」と題し、低成長下の賃金問題について。

遠野で野犬狩り

勿来保健所は三十一日、遠野町入遠野を対象に野犬狩りを行う。これは二十一日から始まった放置犬などの一掃強化月間の一環として、特に野犬の多い地区を選び行うことにした。

勿来地区総合芸能祭　勿来地区総合芸能祭は十一月三日、勿来市民会館大ホールで。謡、民謡、詩吟、琴など勿来地区文化団体連絡協議会会員が練習成果を披露。

6日＝年賀はがき発売

もう正月がやってきた。お年玉つき年賀はがきは十一月六日一斉に発売される。

全国の発売数は二十一円が五億枚、二十円が二十二億五千万枚。平郵便局管内は二十一円が十八万枚、二十円が八十二万枚。同局では百五十の大口需要者に問い合わせたところ、昨年を上回る需要がわかったので早めに買うよう呼びかけている。

年賀はがきのデザインは、寄付金つき（二十一円）が「おぞうに」、二十円は祝いごとに使われる縁起のいい「檢扇紋様」。

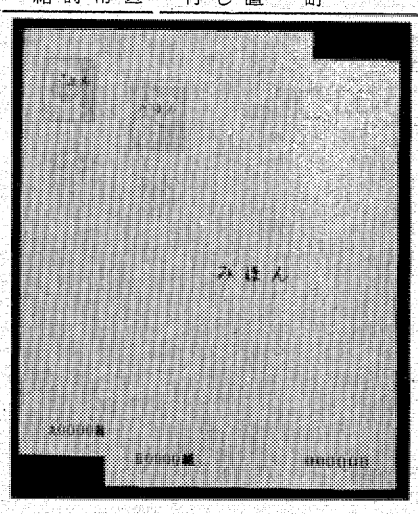

【年賀はがきの見本】

シンナー少年発見時の処置

補導員が情報交換会

五十三年度の市少年補導員研修会が二十七日午後一時から、いわき市役所八階会議室に市内の少年補導員約百二十人を集めて開かれた。

少名浜港からの密輸出・入を取り締まろうと、横浜税関小名浜支署は二十七日午前十時から、平市民会館に福島地検、県警本部、いわき東署、海上保安部など十一官庁・十四人を集め、「第二十二回福島地区密輸出入取締対策協議会」を開いた。

同支署のまとめによると、今年上半期（一～六月）に同港で摘発した密輸事犯は四件。昨年同期より三件減。内訳は密輸出一件、密輸入三件で、日本人二人、韓国人二人の四人が検挙された。

このうち最も大きな事件は、去る三月三日、パナマ船籍スター・ウイングス号の韓国人乗組員が釜山から県警史上最大量の覚せい剤九百八十九・二㌔（末端価格二億円）を運び込み、同港に上陸したところを同支署、いわき東署に摘発されたというもの。

今回の会議では、各機関から摘発方法など活発な意見が交わされたが、同支署では、「密輸件数こそ減少傾向にあるものの、暴力団の有力な資金源となる麻薬、覚せい剤、銃砲などの密輸入は比較的取り締まりが手薄な地方港に移行する情勢にあり、その手口も組織化、巧妙化し、摘発がますます困難になっている」とし、「今後、こうした情勢に対処できる強力な合同取り締まり体制を確立することが急務だ」と各機関の協力を求めた。

ねらわれる地方港

麻薬、銃砲　密輸締め出し会議

鹿島小も増改築

団地学校に変身

来春完工めざす

いわき市鹿島町、鹿島小学校（鈴木政之校長）の新校舎建設工事が急ピッチで進められている。

新校舎は鉄筋コンクリート三階建て（床面積約千三百六十平方㍍）で、普通教室十一室ができる。完成は来年三月末。総工費は約一億四千万円。

同校は昭和十年に建てられたもので老朽化が目立つ上、学区に若葉台、御代、船戸などの団地があって現在の児童数は五百八十人と昨年より百人、四年前より二百人も増えた。今後も増え続けることが予想され、五十四、五十五年の二、三期工事でひと回り大きくなってすっかり生まれ変わる。

【鹿島小の新築工事】

雑誌自販機が2倍増

批判さけ郊外でかせぐ

県いわき行政事務所はこのほど、いわき市内の雑誌類自動販売機の設置台数を調べたが、台数はこの一年間で二倍以上となり五十一台となった。一日から施行した県青少年健全育成条例に先掛け、九月末に行った調査で、ポルノ雑誌など俗悪な出版物を扱っている自動販売機が対象。

それによると平、磐城の各十台を筆頭に三和、内郷の順に多かった。設置場所は繁華街、49号国道、県道沿いというようにマチマチ。これに対し、昨年十月の調査では設置場所のほとんどは繁華街。しかし今回の調査では繁華街よりはむしろ郊外の道路沿いのほうが多かった。これは俗悪雑誌類の一掃を叫ぶ住民運動が盛り上がっている時だけに、批判を避けようとして、目立たない郊外の道路を選び設置するようになったため。

小名浜防水工業が発足　防水専門工事、特にナルファルト接着防水工事を施工するため、このほど小名浜防水工業株式会社（いわき市泉町下川字田宿一七一）が創立した。代表取締役斎藤司氏、専務取締役江尻幸一氏。

第二次結核検診

いわき市勿来支所は十一月六日午前九時半から同十一時半まで、勿来公民館で。

年賀はがき発売

シンナー少年発見時の処置

雑誌自販機が2倍増

鹿島小も増改築

ねらわれる地方港

労働通信教育の受講者募る

遠野で野犬狩り

6日＝年賀はがき発売

3年ぶり平で「いわき産業祭」

2日から飛び石連休中心に

野菜、魚の即売など多彩

第二次結核検診

鹿島小の新築工事

雑誌自販機が2倍増

批判さけ郊外でかせぐ

小名浜防水工業が発足

年賀はがきの見本

ヘイさん

9377　中島安男

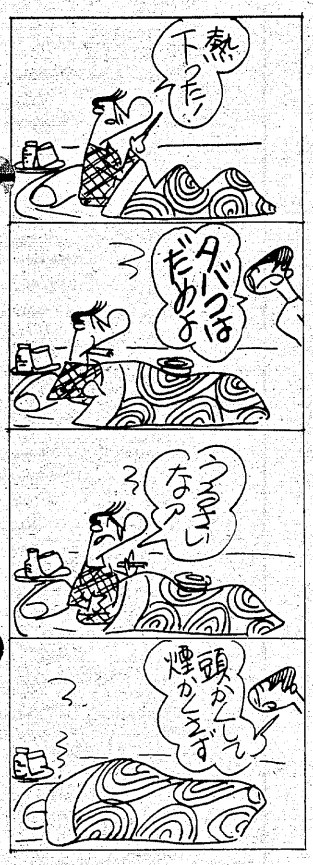

くらし随筆

土着

鈴木政重

個々の好ききらいの差はあろうが、民謡は士衆の間に根強いそして幅広い愛好者をもっていると思われます。その民謡の故郷をさがし求めてみれば、冬には大陸シベリア方面からの激しい風雪が荒れ狂う北海の島佐渡であり、同じように冬の厳しい自然条件が一年の半は近くものしかかるように居座っている本土の北のはて津軽であり、あるいは日本のチベットなどとも呼ばれる程不便な岩手の奥深い山地などが思い浮かべられます。

◇

それらおのおのの土地で人々は、冬将軍の猛威に耐えて春を待つ苦痛を希望の謡に替え、不作に泣き、封建領主の過酷な上納に苦しみながら、心の慰めを謡に託したのでは……などと想像されるものもあり、遠い昔の人々の息づかいや、はだの温もりがそのまま伝わってくるような親しみさえおぼえる。つまりは、民謡の魅力はその風土やそこに生きた人々でなければ生み育てることの出来ない地方性、土着性にあるといえるのではないか。

交通機関が発達し、ラジオやテレビなどが普及した現代では、地方の特色を備えた本当の意味の新しい民謡を育てる基盤は失われている。このことはただに民謡のみではなく、地方を母胎とした文学、芸能、工芸などすべてにいえることではないかと思われます。

地方の特色やそのなかでの独自な生き方などは、現代社会には寛大に受け入れられる余裕はない。地域に密着した生き方を固執すれば職業化、専門化された水準に絶対の権威を認めようとする立場からは、地方的という水準で扱われることを甘受しなければならない。

◇

とはいえ、文明の進歩が地方性、土着性をどれ程切り崩しても、故郷が育てるものへの執着はやはり捨て去ることは出来ないのではないだろうか。

（会社員・四倉）

第10回　すし祭り

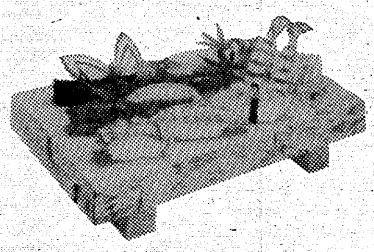

売り出し期間　11月1日～3日まで

賞　品　携帯テレビ　30台

お客様に抽せん券を進呈
その他豪華賞品（空くじなし）

11/7日10時から大黒屋デパート6Fで抽せん会を行います
同時にすし技術競技会
細工ずし展示会　すし早食い競争　試食会　即売会
■先着200名様に粗品進呈

皆さん　この店でおすしを食べてテレビを当てましょう

福島県すし商環境衛生同業組合平支部加盟店

■平方部
江戸川　魚清　えびす　太郎ずし　おおた　蛇の目　寿司徳　魚河岸　花扇　はち巻　寿司勝　みしま　吉葉寿司　大関　亀寿し　江戸川江名店　栄ずし　新月鮨　銀ずし　千成ずし　若竹ずし　鶴ずし　波立食堂　いおり　味川　寿司長　与兵衛　すし芳　名登利鮨　亀八寿し　条ずし

■小名浜方部
順不同　大漁ずし　浜よし　松竹寿司　栄寿司　京寿司　葵寿司　金時寿司　雷寿司　駒寿司　小太郎寿司　みよし寿司

考古学好きの中学生お手柄

市内初の採取

五領ケ台土器を発見

空白の縄文中期解明か

いわき市内では初めてという、縄文時代中期（約五千年前）の大木九式土器、通称「五領ケ台式土器」の一部が、考古学好きな一人の中学生によって〝表面採取〟された。この土器は非常に珍しいもので、関係者の間からは「これまで〝空白〟だった同時代中期を知るうえでも貴重な資料となる」とかなり高い評価を受けている。

〝表面採取〟したのは、泉中二年の吉田浩君（一三）。この三月、湯本町の親類へ遊びに行き、近くの川べりから発見したもので、この土器のほかにもダンボール箱半分ほどの土器類を一緒に採取した。

吉田君は、これまでにも夏休みや日曜日などになると、市内の大畑、朝日、夕日などの貝塚、遺跡群を友人と共に自転車で歩き回り、採取した土偶やガラス玉などの遺物はダンボール箱で五箱にものぼっている、という。

採取するたび、同中で社会科を担当している担任の高木克頭教諭や市教育文化事業団の調査員ら専門家のところへ運び、土器の名称や年代などを教わっている〝豆考古学者〟。

【市内で初めて見つかった五領ケ台式土器㊀とこれまでに数多く発見されている縄文時代の深ばち】

「五領ケ台式土器」も馬目順一市文化財調査委員ら関係者の元へ持って行ったところ、貴重な遺物ということが明らかになった。馬目同委員の話によると、この土器は神奈川県平塚市の五領ケ台貝塚から発見されたところからこの名前が付けられたもので、県内では本町（双葉郡）、音坊（福島市）の両遺跡から発見されたが、市内では初めて。

この土器の特徴は、口縁部には交互に三角形の〝沈刻文〟、いわゆる三角形の切り込みがつけられており、粘土の中には雲母が散りばめられている。大きさは直径二十㌢、高さ三十㌢ほど。吉田君の発見したのは一部だが、三角形の切り込みなどがかなりはっきりしている。

同事業団では、「同時代中期の遺物は各遺跡などでも数多く出土しているが、五領ケ台式の土器だけは見つかっていなかったため、これでこの時代の〝空白〟が埋まるし、貴重な資料になる」としている。

泉小で家庭教育講演会　泉小PTAは三十日午後一時半から、同校体育館で東京家庭教育研究所・川越淑江先生を招き「現代の望ましい家庭教育」講演会を開く。

反響大きい〃死のショック〃

松本教育長が陳謝

議会　潜在的危険性の除去を

死を招いた小学校上級生と下級生間に起きた事件は、学校、父兄を始め関係者にショックを与えているが、三十日午前十時開会した市議会一般質問戦に先立ち、松本教育長から事件の概要報告がなされ、教育長は「校門外の安全、潜在的危険性の除去など空間を埋めるべく今後努力したい」と陳謝した。

また事件の翌日「事件があった翌二十九日の朝七時ごろ、校長と教頭から報告を受けたが、まさかこんな事件になるとは思わなかった。この学校は生活指導を熱心にやっていると聞いていただけに、残念だ。今後二度とこういうことのないよう、市内全小・中学校に、校内外における生活指導の強化を図る通達を出す」と沈痛に答えた。

県教委も注意通達

この事件を重視した県教委は三十日午前、県内の各小・中学校に対し、「よりいっそうの児童・生徒の指導徹底を図るように」と、電話通達した。内容は児童・生徒の校内外における遊び、不断の行動、家庭環境など、いわゆる日常生活を十分は握し、二度と間違いのないように指導してほしい、としている。

浩一君のめい　福祈り黙とう

小名浜一小の月曜日

小名浜一小にとって三十日は重苦しい一週間の始まりとなった。

朝の放送朝会で、根本校長は全校生に「西村君は不幸にも亡くなりました」とだけ告げ、全員で黙とうをささげ、浩一君のめい福を祈った。そして「友達の善意の注意は素直に聴きましょう」と話し、事件の核心に触れることを避けた。

一年三組の浩一君の机の上には菊の花が飾られてあり、担任の高橋教諭は「これから皆で仲良く、明るい学級をつくりましょう」と話してきかせた。

【空席の机にささげられた菊の花】

目を赤くはらす担任の先生

高橋先生は目を赤くはらしながら、「成績もよく、私の言いつけは必ず守る素直な子だった。朝はだれよりも早く、大きな声であいさつしていたのに…。夕方、母親から電話があり捜していたが、こんな姿になっているとは」と声をつまらせていた。

今後は指導に力を入れる

少年の父親は商店を経営、三人兄妹の真ん中。根本篤校長の話によると、三年生までは乱暴だったが、今では活発だが暴力を振るうこともなく、問題児ではなかった。陸上競技の中でも短距離の得意な子でリーダー格だった、という。

「異常な事件を起こし、世間を騒がせて申し訳ない。ご両親に何とおわびをしていいか。今後もいっそう、生徒指導に力を入れたい」（同校長）と言葉少なに話していた。

補導された少年は二十九日午後四時半、県浜通り児童相談所に収容され、行動監察、心理判定などをして今後の処理が決められる。

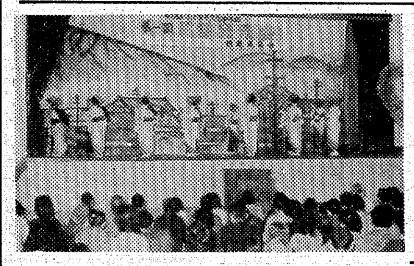

【練習の成果を披露した好間民謡会の発表会】

相次ぐ交通事故で死傷者

不注視運転にはねられ死ぬ

二十九日午後四時五十分ごろ、いわき市小名浜字後宿一六地内市道を歩いていた同市小名浜花畑町一八ノ七、食堂経営清水武さん（六七）は、前から走ってきた同市泉町下川字稲子塚二九、農協職員笹川清水（三二）運転の普通乗用車にはねられて頭の骨を折り、磐城共立病院に運ばれ手当てを受けていたが、三十日午前二時十五分、死亡した。

いわき東署の調べによると、原因は笹川の前方不注視で、業務上過失傷害の現行犯で逮捕した。

清水さんは近くにある自分の店に出勤する途中、笹川は友人宅から家に帰るところだった。これで同署管内の交通事故による死者は六人となり、昨年一年間の五人を上回った。

自宅前ではねられ重傷

車から降りた婦人

二十八日午後十一時十五分ごろ、いわき市内郷綴町秋山三地内の6号国道を横断していた同所、無職薄葉八重子さん（七七）は道路左側から来た同市内郷綴町、工員少年（一九）運転の普通乗用車にはねられ、近くの磐城共立病院に運ばれたが、骨盤などを骨折して約四カ月の重傷。

いわき中央署の調べによると、少年が前をよく見ていなかったのと、薄葉さんが走って来る少年の車の直前を横断したのが原因とみられている。

薄葉さんは娘に車で送ってもらい、車から降りて道路向かいの自宅に戻る途中。少年は平の友人宅から帰宅途中だった。

飲酒運転逮捕

いわき東署は二十九日午前一時、埼玉県所沢市東狭山ケ丘二ノ二九四七、タクシー運転手千葉由勝（三一）を酒酔い運転の現行犯で逮捕した。

千葉は同時刻ごろ、酒を飲んで普通乗用車を運転、いわき市小名浜字後宿七地内の県道で取り締まり中の同署員に捕まった。

初披露に全会員がんばる

好間民謡発表会

好間民謡会（大槻幸男会長）主催の民謡発表会が二十九日午前九時半から、好間一小体育館で開かれた。

同会は好間地区の民謡愛好者が集まり、五年前に発足。毎週一回、好間公民館で練習を続けており、この日はその成果を初めて披露しようと、全会員三十人が参加した。第十回市民文化祭参加行事でもあり、「常磐炭坑節」や「佐渡おけさ」などおなじみの民謡に、時には踊りも交えて自慢のノドを振るい、詰めかけた約五百人のお年寄りや家庭の主婦などから、盛んな拍手が送られていた。

【練習の成果を披露した好間民謡会の発表会】

秋の呉服ビッグ大バーゲン
11月6日まで●3階呉服売場
明後日11月1日は定休日―（水曜日）
好評開催中
大黒屋

住宅金融公庫申込受付中

◆住宅金融公庫および設計確認申請〈手続き無料〉
◆建築設計〈無料〉
◆住宅ローン〈いわき住宅ローン〉
◆連絡いただければ現場をご案内いたします
◆植田・平中平窪〈貸地有り〉

※多少にかかわらず増改築承ります
キクチ建設
いわき市平字新田前　☎22－1526

会と催し

31日

【平市民会館】▽菊花展示会、磐城一高入試説明会（9時）
【磐城市民会館】▽一歳六カ月児検診（13時）▽堺化学労働組合定時大会（15時30分）
【小名浜公民館】▽チクチク会（13時）
【常磐公民館】▽洋裁サークル（9時30分）▽詩吟サークル（13時）▽常青婦、手編みサークル、和裁サークル、青年セミナー（18時30分）
【常磐市民会館】▽湯本高映画観賞会（13時）
【草野美術ホール】▽三寳実和会例会（19時）
【いわき産業会館】▽名古屋繊維洋服展示即売会（13時）
【文化センター】▽学校職員共済組合員証更新事務（9時）▽料理教室（10、18時）▽平三寳会例会、卓球教室A、暮らしの教室（13時）▽いわき小劇場例会、心画会例会、ブルースギター例会、書道教室（18時）

川前で成人病検診　いわき市川前支所は三十一日午前十時から正午まで、同支所で成人病検診を行う。

市況

魚類

三十日朝の小名浜港はサンマが出回った。

【小名浜港】サンマ船九隻百二十一トン　底引船五隻四・九トン
▼サンマ　十三万一千キロ　一一三一八五▼アカシ　三千二百キロ　八〇〇一九〇▼ドンコ　千キロ　一五〇一二〇▼アジ　三百五十キロ　七〇〇一五五〇▼メヌケ　二百キロ　八〇〇一五〇〇
【江名港】サンマ船一隻十・七トン　底引船三隻七・一トン　引きづり船三隻
▼サンマ　一万七百キロ　一三五一九〇▼ヤリイカ　千四百六十キロ　四五〇一二〇▼タコ　千四十キロ　一八〇一一三〇▼アカシ　千四十キロ　六六五一二〇▼ドンコ　八百十キロ　二〇〇一二六▼タラ　六百八十キロ　三五〇一二九▼ソイ　二百八十キロ　二一〇一三〇〇▼マコガレイ　二百七十キロ　二一五〇一四〇〇▼アイナメ　二百三十キロ　八〇〇一三五〇▼エビ　百六十キロ　三五〇一二〇〇▼タイ　百六十キロ　二五〇一一七六〇▼イカ　百十キロ　九〇〇一三五〇
【中之作港】サンマ船一隻十一・二トン　一本釣船一隻六・三トン
▼サンマ　一万二千二百キロ　一二五一一五▼カツオ　六千三百キロ（大）七六八一七〇〇（中）七六八一七三六（小）五〇二一三九〇（二号品）四七〇一四五八▼冷凍サンマ　二百三十三個　二五〇一一〇〇

野菜

▼大根七〇一五▼ニンジン一八〇一五〇▼ゴボウ二二〇一七〇▼白菜四五一一〇▼キャベツ二〇一四〇▼ネギ一七〇一七〇▼レタス二二〇一五〇▼キュウリ二一〇一五〇▼ナス二〇〇一三〇▼トマト二五〇一三〇▼インゲン五〇〇一一〇〇▼カンショ一六〇一一〇▼バレイショ一三〇一一〇▼サトイモ三〇〇一五〇▼玉ネギ一二〇一一五▼モヤシ八〇一五三▼ニンニク七〇〇一三〇〇▼ナガイモ一二〇一七〇▼玉子二八三一三三五（以上キロ）▼カブ五〇一二五▼菜類三〇一三▼ホウレン草五〇一一〇▼春菊二〇一五▼ニラ三〇一一〇（以上束）▼ピーマン七〇一二〇▼生シイタケ八〇一三〇▼ナメコ一〇〇一二〇（以上袋）▼カリフラワー二〇一二〇（コ）

果物

▼ミカン二〇〇一六七▼グレープフルーツ三八二一二九四▼レモン三八二一一七六▼リンゴ三〇六一五五▼ナシ七〇一四〇▼カキ四〇〇一五〇▼クリ四五〇一三八〇▼バナナ一〇八一六七▼パイナップル一四〇一一一五（以上キロ）
（市中央卸売市場調べ）

※お断り＝読者の声、株式前場、今週の株足は3面に。

あすの運勢

十月三十一日（火・友引）　小川石洲

【1月生】目に見えて手にとれぬ悩みがある、あせるな
【2月生】早合点して先走れば結果悪い、慎重さ欠くな
【3月生】むやみに先走ればつまずく、堅実に取り組め
【4月生】順調のようでも甘くみるな、十分検討し進め
【5月生】運気は強く成果が期待できる、積極性が必要
【6月生】成り行きにまかせて結果よい、先走りするな
【7月生】周囲と協調して結果有利、独断独走つつしめ
【8月生】現状は苦しくも前途明るい、辛抱じがんばれ
【9月生】努力してそれ相当の成果ある、中途半端禁物
【10月生】なかなか計画どおり進まない、軽率に動くな
【11月生】調子に乗りすぎて軽率に動くな、あせり禁物
【12月生】多少困難あるが見通し明、努力続け好転

新しい町平・白土ビジネス・ショッピングセンター
〈12月オープン〉
テナント募集中　残戸数わずか
駐車場100台完備（無料）
1F店舗39.6㎡12坪　賃6万
2F店舗事務所向同　賃5万
1F協力金30万　保証金50万
2F協力金25万　保証金50万
共有費　月額各5千円
連絡先＝昼夜電74―5864

いわき民報 案内広告

●1ダン4行……2,400円（前納扱いです）
●同一広告5回以上掲載は1割引き
■お申し込み・お問い合わせは本社営業局広告部
☎㉓1666代／小名浜支社／常磐・勿来支局へ
または　いわきPRセンター（☎㉓0690）／アド・プラン（☎㉓3154）

家屋

アパート▽事務所にも可▽六畳四畳半▽日当良・交通便利▽場所＝字長橋町・水停近▽連絡先＝電㉔三一〇六

アパート▽六畳四畳半台所四畳半セット有り▽水洗トイレふろ有り都市ガス▽場所＝常磐吹谷駅近し▽連絡電㊸三一九四

アパート▽六畳四畳半ガス水道水洗トイレ・バス付▽場所＝平・正月町▽引地アパート▽電㉓三三九・夜㉓六〇七二

アパート▽六畳四畳半▽台所バストイレ付き▽駐車可▽賃一万五千▽場所＝内郷（労災病院裏）▽連絡先＝電㉖一四〇九

貸事　務所▽平駅徒歩5分▽1・F8坪2F17坪各1室▽駐車場付▽場所＝NHK裏環境抜群▽面談▽連絡屋夜電㉔五八六四

貸店　舗事務所向隣白土県道面藤越近ホワイトビル1F14坪2F14坪▽賃7万協力金3月駐車場付き▽連絡先電㉔五八六四

貸家　築一年平家二戸建て▽和六畳三間▽台所六畳水洗トイレ、ふろ付▽駐車可▽場所＝久世原団地内▽電㉔六四七四

高級　アパート▽六畳六畳▽バス・水洗トイレ付き・駐車可▽場所＝内郷・御厩小学校前▽連絡先＝㉖六六〇二夜八時まで

募集

急募

ネオ キャップロール
営業拡大の為幹部社員を求む。
◎幹部営業社員　10名
年齢資格／24歳～45歳位迄　男女学歴経験不問　（普通免許所持者）
待遇／固定給15万＋奨励金支給　他面談の上各種社会保険完備
◎面接日＝11月2日（木）・4日（土）　午前10時～午後5時迄　履歴書持参
◎面接場所＝株式会社　三昌
●発売以来7年全国に健康の輪を広げ躍進している話題のキャップロールグループ
三菱油化／帝人商事／積水化成品工業／天昇電機
株式会社　三昌
いわき市平字菱川町4の5　いわきヤクルトビル　TEL・23―5111（代）
（いわきヤクルト販売株式会社100%出資）

募集

男女社員　5名
・年齢20歳～50歳
●面接11月2日（木）
9時～16時まで
教文社
平字下川原38　東栄ビル
長谷川外科前　電㉑3751

募集

男女社員▽男子営業一〇名▽女子事務二名▽作業員五名▽娯楽施設の会員募集高収入スポニチ・ビレッヂ・電㊹五四五七

急募　婦人パート▽簡単な事務のできる26歳～50歳の方▽委細面談▽フコク相互会社▽電㉓〇五六六

経理　女子18歳～30歳社保完▽月給8万5千～10万▽午前10時～午後6時五町目勤務▽㉑2652　株式会社　商人

急募　女子従業員▽2名18歳～30歳委細面談▽平・白銀町▽スナック・タイガー　▽電㉒三九三五・㉓一五二三（午前中）

ウエートレス若干名▽前七時～前九時（二時間）▽履歴書持参▽場所＝湯本町一番町通り喫茶「鮒っ子」　▽電㊾五〇四七

生徒募集

◇特訓教室と学習教室の欠員を募集します（小・中学生）
◇指導教科は2教科～5教科
◇各地より交通至便
いわき教育センター
平・大町（近畿日本ツーリスト2階）　電話21―1571

雑件

アパート▽六畳六畳四畳半食堂四畳半台所バス水洗トイレ駐車可▽場所＝小名浜岡小名▽連絡電（〇二四六八）③九四四一

パブ　従業員▽18～25歳の女子二名▽アルバイト歓迎▽電㉑一六四〇▽夜㉓九六〇七白銀町▽レディスパブ・ダンディ

急募

▶洋裁士　3名
▶裁断士　1名
・社保有　・委細面談
株式会社洋装モンシェリー
平字白銀町2　太田ビル3F
TEL・23―8140

急募

カウンター　2名
ボーイ　1名
☆給与＝12万円以上
ホステス　多数
ブルーライト
いわき市平字紅小路
☎74―3110（屋）74―5218（夜）

急募

男子販売員　18～25歳　数名
女子販売員　18～25歳　数名
東京・吉岡屋
ウエートレス　18～25歳　数名
コーヒー＆スナック暇人
平字五町目18　電㉒2961

募集

男女配送社員　若干名
初任給12万＋能率給＋交通費
営業社員　若干名
女子ヘルパー　若干名
☆履歴書持参　委細面談
有限会社美研総業
平字堤ノ内4　☎22―5141

募集

●土木作業員…3名
●普通運転手…1名
（いわき市内の運転）
●大型運転手…2名
・経験3年以上・行き先＝京浜方面・履歴書持参委細面談
株式会社　程塚建設
TEL・21―1531

即融　ローンズエリート
お電話下さい
☎23―8228
平字菱川町2―2
常磐交通本社裏

金融　サラリーローン
無担保無保証即融秘密厳守
《奥様優先融資中》
会社員・OL・自営歓迎
23―6180
セブンクレジット
平字月見町・資生堂ビル前

金融
清芳商事株式会社
いわき市平字中町二二ノ二　電㉓四五二四
回手形割引
回担保貸付
回ゴルフ会員権担保

男子社員募集
資格＝高卒以上　普通免許所持者
年齢20歳～25歳
待遇＝当社給与規定により優遇
勤務＝午前8時30分～午後5時（土曜日午後3時）
日曜・祝日は休み（第2土曜日は休み）
面接＝10月31日・11月1日・時間は随時
※履歴書持参の上来社
新福島三菱電機商品販売株式会社
いわき営業所
いわき市内郷綴町川原田23の4　TEL・㉖0285

社員募集
今話題の日本チャイルドか遂にいわきに進出"
●職種　営業・業務・企画……10名　パート……10名
●待遇　月収、当社規定により優遇、昇給年1回、賞与年2回、日・祝休
●資格　20歳～50歳迄、高卒程度以上
●面接　履歴書送付願います　追って面接日通知します
日本チャイルド株式会社
いわき市平字小太郎町3番　山崎ビル3F
いわき支店人事課　NHK停留所前

麗人を求む
（アルバイト歓迎）
☆年齢＝25歳まで
☆委細面談
高級クラブ　薊（あざみ）
平・仲田町　電23―1029

連日大盛況!!
企業拡張の為大募集
■男子営業幹部
●妻帯者給与235,000円
●独身者給与195,000円
●年齢＝18歳～30歳迄
●面接時間毎日正午～午後6時迄
◎アルバイトも可
■呉服、貴金属男女社員募集
●経験者特に優遇●年齢25歳～50歳迄
●給与　委細面談の上決定
●面接時間午前10時～午後5時迄
サービスグループ　勝川企業株式会社
いわき市平字紺屋町一一　☎（〇二四六）②2324（代）

社員募集
ホンダのシニセ　平ホンダモーターです
大きく飛躍しました
好評な機種ばかりで先発メーカーを追い上げております
さらに東北一をめざして前進しております
あなたのファイトで参加して下さい
業務拡張のため右　募集します
男子営業社員　大学卒（普免有）　5名
男子営業社員　高校卒（普免有）　5名
試験　面接・身体検査
給与　基本給＋報償金
大卒　1年後　20万円位
高卒　1年後　15万円位
年齢　18歳～30歳迄
休日　日曜・祝日・正月・盆
応募　履歴書を持って午前10時～12時　午後1時～3時
株式会社　平ホンダモーター
代表取締役　滑川　猛
いわき市好間町下好間字鬼越90の1　TEL・㊱4672

福島県知事免許(1)第966号
達美通商株式会社
いわき市平字五町目　電21―1911

飲食店舗	平字白銀町 23・14平方㍍（7坪） 権180万　賃3.6万 3店舗あり　（仲介）
売店舗	平字白銀町 スナック・居酒屋向き 18・15平方㍍（5.5坪） 居抜き　備品一式 290万　（仲介）
売店舗	平字白銀町 レストラン・スナック向き 37平方㍍（12坪） 居抜き　備品一式 450万　（仲介）

入居者募集
貸家・アパート仲介ご案内
●内郷内町　2DK
●明治団地　2DK
●郷ケ丘団地　2DK
●小名浜相子島　2DK
●平・八幡小路　2DK
※ほか各所にあります　お気軽にご相談下さい
福島県知事免許(1)第967号
大生不動産
いわき市平字中町4の2（大黒屋デパート向かい・中町バス停前）
☎23―7881

コストへ挑戦!
貸地　■平中平窪
（区画整理地内）
253平方㍍（76.6坪）　代理
■若葉台団地
215.48平方㍍（65.18坪）
215.69平方㍍（65.24坪）　代理
売地　■内郷金坂団地
264.45平方㍍（80坪）
3・3平方㍍　6・2万　2区画　仲介
免許番号　福島県知事(1)第1278号
建設業県知事(般51)第7772号
キクチ建設
平・新田前☎22―1526

福島県知事免許(1)第1158
有限会社寿不動産
いわき市小名浜花畑町14―4
（小名浜白百合幼稚園前）電54―8696

貸店舗	平字白銀町 1階　79平方㍍（24坪） 権利金　10年で400万円 家賃　11.5万円　（社有）
貸家	好間二小近く　築後4年 10　6　6　6　4.5 台所・バス・トイレ・冷暖房付 車庫2台分 家賃5.5万　協力金2カ月（仲介）
貸家	小名浜君ケ塚　新築2棟 6　6　4.5　キッチン6畳 バス・トイレ付 家賃3.5万　協力金2カ月（仲介）

月収50万以上にチャレンジ
いわき支店開設につきバイタリティーある
人材募集
海外旅行研修制度あり（スイス・ニューヨーク・ロンドン）
男子営業部員および幹部候補
●固定給15万以上プラス歩合給
●各種社保有り・男子寮有り・入社祝金支給
◎面接日＝10月31日(火)・11月1日(水)　午前10時～午後6時半
日清貿易株式会社いわき支店
いわき市平字五町目二五ノ一二（達美ビル1階）
電話㉒三五一一代
本社＝東京都千代田区神田司町二ノ六