夕刊
いわき民報
郵便番号 970
いわき市平字田町63－7
いわき民報社
© 振替口座（郡山）4028
本社 0246 ㉓1666
小名浜支社 0246 ㉜3560
常磐支局 0246 ㊷2380
勿来支局 02466 ②2903

市営墓地公園 二つ目

平・南白土に造成進む

四月から一部52年度分公募

54年度まで3千4百区画を完成

勿来の東田に続き、二つ目の市営墓地公園が平南白土に出来る。五十四年度までに三千四百三十区画を造成、今春四月から四百十九区画を初公募するが、永代使用料については三月議会に諮る。五十五年度以降は日本庭園、プロムナード、自田広場、花木園も整備、ピクニック的ふん囲気の明るさを演出する。

料金永代使用料は三月議会で

マイホーム以上の用地取得難に対処

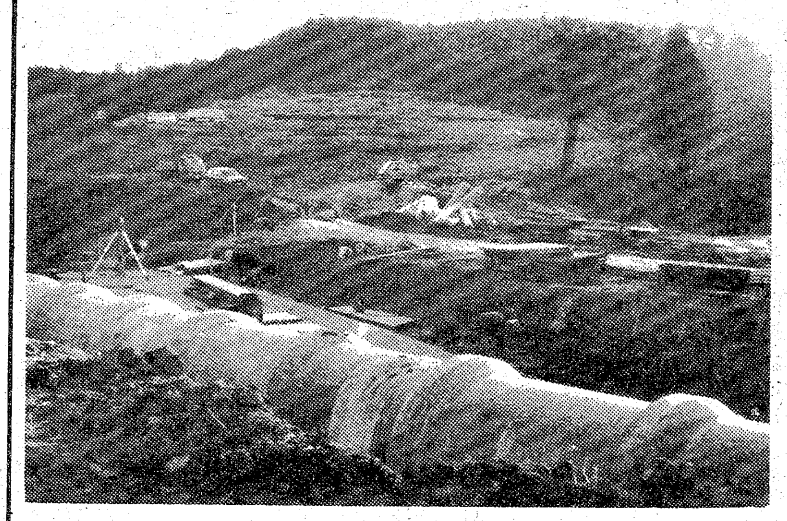

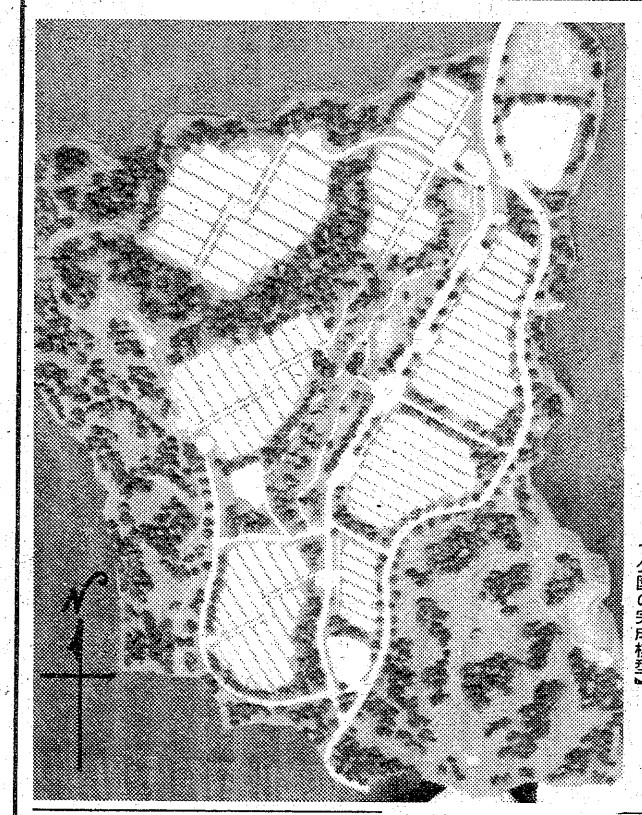

いわき市誕生から一万五千世帯が増えた核家族、マイホーム以上に取得が難しい墓地事情に、いわき市は南（勿来）北（平）中央（未定）の三カ所に市営墓地公園を造成、四十万都市に備える構想で着手したのが東田墓地公園と南白土墓地公園。

南白土墓地公園は北白土団地から市道北白土～菅波線を一キロ半東に入った丘陵（標高六十㍍）の二山十八㌶。四十三年度から用地買収を進め、五十二年度から本格的な造成工事にかかった。用地買収費を含む総事業費は約十二億円。

墓所面積は二万三千平方㍍の三千四百三十区画。このうち五十二年度は一億七千九百万円で四百十九区画（第一・第二墓域）を造成、四月から希望者を公募する。

残る三千十一区画と駐車場（六千四百四十平方㍍）、管理事務所、法事棟は五十三、四年度事業で造成する。

環境整備事業としての日本庭園（三千二百五十平方㍍）自田広場（一万二千平方㍍）プロムナード（延長六・五キロ）のほか花木園などを計画、これらは五十五年度以降を予定している。用地買収費を除いた造成事業費は約七億五千万円。

【㊤第一回公募を前に造成を急ぐ第一、第二墓域と㊦南白土墓地公園の完成模型】

東田墓地は残り303区画

勿来支所で受け付け

先輩格の東田墓地公園は千三百三十三区画のうち千三十区画（七七・二六%）が決まり、残りは㊁百四十六区画（六万八千円）㊂百五十七区画（六万四千円）の計三百三区画。勿来支所経済土木課で申し込みを受け付けている。管理手数料は年一千円。

東田墓地公園は十数年前に用地を買収し、公募は八年前。諸物価高騰後に用地を買収、造成している南白土墓地公園とは比較（永代使用料）にならない。

カゼはAホンコン型か

県公衆衛生課が検査

いわき市内の小・中学校で集団カゼが流行、欠席者が目立っているが、県公衆衛生課はこのほど、錦小の児童十数人のうがい水を採取、県衛生研究所で分析を急いでいる。

同課のこれまでの調べによると、県内全般に流行しているカゼはAホンコン型らしくそれほど重いものではない。同小の分析結果は来週初めに出る予定。

一方、二十六日現在で市教委がまとめたところによると、四倉、植田など市内の五中学校で千七百十九人がり患、百二十七人が欠席している。

受注確保など推進

県測量設計業協会で総会

県測量設計業協会（佐藤勝夫会長、四十八社加盟）の第十一回通常総会は、二十七日午後二時からいわき市常磐藤原町、常磐ハワイアンセンターに、関係者約五十人が出席して開かれ、今年度の重点目標として、公共測量調査設計の受注確保、拡大対策の推進などを決めた。

同協会には浜通り方部から十二社が加わっており、総会会場は福島、郡山、会津若松、いわきの持ち回りとされ、今年はいわきの当番。昨年は十回記念として福島で盛大に開かれた。

同総会では五十二年度の事業報告の後、議事の審議に入り、五十三年度の事業計画としては、慢性化した国の財源難と地方財政の窮迫は同業会にとっても厳しい年になることが予想されるところから、新年度の重点目標として①公共測量調査設計の受注確保と拡大対策の推進②経営体質の改善と測量設計技術の向上③会員、従業員の教育、研修等の実施④委員活動の積極化を図ることなどを決めた。

いわき抄

▼…けさ雨あがりの小名浜魚市場を歩いてみた。ちょうど巻網漁船が水揚げ中で、群がるカモメの動きも早春にふさわしい風景であった。取れているのはサバとイワシでどちらも小型魚、とくにイワシは小羽でおいしそうである。ハマでは大きいのを大羽、小さいのを小羽、それより細かいのはシャミと呼んでいるようだが、食べては小・中羽が最高だ。すぐ目の前の沿岸で取れているが、江名、中之作などの海岸線では夜明け前の水平線にイワシ船の灯がよく見える。

▼…二百㌔時代の中でイワシやサバが、肥料やハマチのエサに使われているというのも情けない感じだが、その中で夏井川と鮫川のサケの稚魚放流ワクが二八%も増やされることになったのは朗報である。実際は割り当てを上回る放流をしているのだが、割り当てられた稚魚は国や県が買い上げることになっているから、自己負担がその分、軽減されることになる。ゆくゆくは観光サケ漁をめざしているそうだが、愛護の手をのばせば、白鳥の群れもいわきにやって来る時代だ。細かな配慮をして根気強く放流事業に取り組むことが、あすの繁栄を約束されることになる。太平洋という養魚の場を有効に使えば、水産資源が枯渇するような危機は避けられるのではないか。乱獲は自分の首を絞めるようなものである。

家を建てるにも
適材適所
株式会社 丸一材木店

ご婚約に――
ワタナベの指輪
をどうぞ！
現地買い付け直輸入のダイヤ
サファイア・エメラルドを各種取りそろえました
宝石／時計／メガネ
ワタナベ
●銀座店／平・田町●平駅ビル店／3階●湯本店／天王崎●植田店／台町通り●ヨーカドー植田店／3階

"ふるさとの味"
じゃんがら
高坂店（フジコシ内）は夜10時まで営業
ご贈答 おみやげに ご利用下さい
お菓子の専門店
みや
TEL. 23－7111（代）

小石の中に飛石が点々とあって
それを伝って歩いたりすると
不思議と心がなごむ
飛石のリズムが
私たちの心のリズムに
調和するからでしょうか
●造園のことなら、どんなことでもご相談下さい。あなたの楽しい庭づくりのお手伝いをさせていただきます。
●造園設計施工監理●貸植木
山一植物園
いわき市内郷小島町花輪9　☎26－3061

湯ノ岳有料道路

パノラマライン

知事、内郷高野へ延長を示す

林道7.5キロを県道編入

常磐地区懇談会　新年度から整備？

地域住民のナマの声を聴き、県政に反映させようという趣旨で、知事を囲む懇談会は二十七日、常磐公民館で開かれたが、この中で、昨年八月一日開通した湯ノ岳有料道路・パノラマライン、「路線延長の計画有無」についての質問に対し、松平知事は「現段階では計画がない」としながらも、同路線の終点（頂上）から内郷高野地区に通ずる林道を整備、暫定的だが県道に編入すると事実上同有料路線の・延長路線・にする計画のあることを明らかにした。

この林道は、いわき市内郷高野町銅目木地内の県道（内郷～小野線）を起点に銅景、田代部落などを経由し、山越えして有料道路の終点（頂上）に通ずる延長七・五六キロの路線。林道は林産物搬送の近代化をはかるのが主な目的で、民有林に沿って開通される。それだけに県道、市道のようには道路も整備されておらず、幅員も三・六～六・五メートルとマチマチ。同林道を暫定措置とはしているが、県道に編入して有料道路の・延長路線・にするためには、まず道路の拡幅が先決だ。着手時期についてはいまのところ明らかにしていないが、出先機関の県いわき建設事務所、同林業事務所は新年度に予算措置がはかれるよう準備に取り掛かる考えでのぞんでいる。

【林道椚合～折松線＝右上に高野の県道内郷小野線を遠望】

若松会長の解説で鑑賞する松平知事

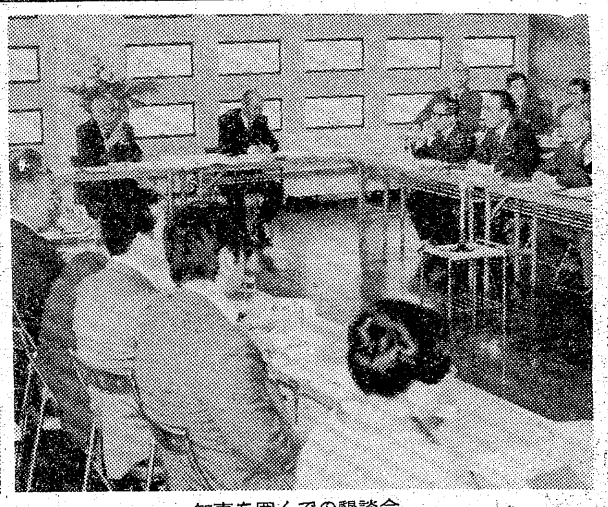

知事を囲んでの懇談会

知事もムーア展鑑賞

2月12日まで　入場者四千四百人超す

○…「知事を囲む懇談会」に出席するため、二十六日いわき入りした松平知事は同日午後、市文化センターで開かれている県内初の国際的な催しヘンリー・ムーア展を鑑賞。

○…同展を主催しているいわき市民ギャラリー・若松光一郎会長から、「この作家はイギリスの代表的な彫刻家で、ロダン以後、今世紀の現代彫刻に最も大きな影響を与えている一人です」と解説を受けながら、一作一作に見入っていた。

○…なお、同展は二十一日から来月十二日まで開かれているが、二十七日正午現在で入場者四千四百人を記録、土・日曜は特に混雑が予想されている。

川前支所で健康相談　いわき市川前支所は二十八日午前九時から正午まで、同支所で健康相談を受け付ける。

勿来で妊婦相談　いわき市勿来支所は二十八日午前九時半から十一時半まで、同支所で妊婦相談を受け付ける。

田畑市長がまた出版

こんどは「私の国会論戦記」

昭和二十八年から通算十八年間にわたって国会議員（参、衆各二期）をつとめた田畑金光市長がこのほど、『私の国会論戦記』（A5判・二百四十八ページ）と題する本を出版した。当時の速記録から主要な二十編を選び、時の政府権力を相手に繰り広げた言論戦を、「一人生記録のひとこま」（市長）として回顧したもの。

最初に収められている略称「スト規制法」の反対討論は、市長が三十九歳で参議院議員に初当選した直後の第十六回国会（昭和二十八年）が舞台。第五次吉田内閣を向こうに回して、「歴史は流転いたします。進歩と成長は如何（いか）なる力を以てするもこれを阻止することはできません。歴史に棹（さお）さす日本を保障し、独立と平和のために闘う労働者の基本的権利を守り抜くことこそ、憲法と民主主義を擁護する道に繋がるが故に、私は心底から本法案反対を叫ばなければならないので」と格調高く演説。

第十九回国会（同二十九年）では「テロ横行・凶悪犯ひん発」に関する緊急質問を行い、「あなたのような、言論を尊重しない、反対党の言葉は糞でも食らえというようなこういう態度、これがテロリズムのそもそもの温床であります」と激しく吉田茂首相にかみついた。

右派社会党から出発し、やがて民社党に転じた田畑市長は「不思議にもいつも少数野党議員」だっただけに、言論戦を唯一の武器として「多数与党の横暴を抑制するため精いっぱいの努力をかさねてきた」と述懐する。『論戦記』にはこのほか、「三井三池争議」や「公害対策基本法改正」「沖縄施政権返還」など折々の政治問題にからむ代表質問が多く集録されており、断片的ながらも・戦後政治史・の一端がうかがえるようになっている。

千部発行で、印刷は昨年十一月刊の『中国を訪ねて』と同じ小松美術印刷所（平・谷川瀬）。同社で希望者に頒布する。定価千円。

【市長の著作第二集『私の国会論戦記』】

市内中学バスケット

2月5・11・12日　男子15、女子16が激突

第十回市中学校バスケットボール大会（いわきバスケットボール協会主催）は二月五、十一、十二の三日間、湯本一、二中に男子十五、女子十六の計三十一チームが参加して開かれる。

昨年秋に行われた新人戦では男子・平一、女子・平三がそれぞれ優勝したが、男女とも二位に甘んじた四倉をはじめ、他チームも新人戦の雪辱を期して練習に励んでおり、好試合が展開されそう。

組み合わせは次の通り。

【男子】
- 12日
  - 平 ― 湯本三
  - 草野 ― 磐崎
  - 小名浜二 ― 江名
  - 平三 ― 湯本一
  - 藤間 ― 平二
  - 好間 ― 小名浜一
- 11日
  - 赤井 ― 久之浜
  - 四倉

【女子】
- 12日
  - 平三 ― 小名浜二
  - 草野 ― 小名浜一
  - 江名 ― 久之浜
  - 湯本一 ― 平二
  - 平一 ― 泉
  - 藤間 ― 好間
  - 赤井 ― 湯本三
  - 磐崎 ― 四倉
- 5日

交通事故

	いわき中央署	〃東署	〃南署	今年の累計
発生	1	1	0	101
死者	0	0	0	4
傷者	1	1	0	129

（26日・県警交通企画課調べ）

久之浜で健康相談　いわき市久之浜大久支所は二十八日午前九時半から正午まで、同支所で。

天気予報　玉半提供　㉓九五九一

（小名浜測候所調べ）

【今夜、明日】北西の風やや強く晴れ時々曇りで、山沿いではにわか雪。

【海上】今夜、波高い。明日、波やや高い。

【気温】▽26日＝最低氷点下4・1度（平年氷点下1・7度）最高9・0度（同8・1度）（海上強風、波浪注意報発令中）

あすの暦　1月28日（土）

旧暦	12月20日	勝先	42		
六曜	先勝		56		
日出	6・16		48		
日入	20・8		32		
月出	6・17		35		
月入	0・12		56		
満潮			03		
干潮			14		

母富田タカは病気療養中のところ一月二十六日午前三時三十分八十二歳の天寿を全う致しました　ここに生前のご厚誼を深謝し謹んでお知らせ申し上げます
追って葬儀は一月二十八日午後一時平字長橋町の性源寺で執り行います
昭和五十三年一月二十八日
いわき市平字紺屋町二六
喪主　富田芳一
外親類　同郎

二枚目も三枚目も
気持ちはおなじ。
オレって、昔から何かひどくマジメなことをいうと、皆になぜか笑われるんだ。
本人は真剣なのに……。
JJJは水谷豊さんのような、二枚目、三枚目さんの気持ちがよくわかります。
喫茶食事　JJJ　スリージェイ平店
平・菱川町（大駐車場完備）電23－4983
しあわせひろげる常交グループ

一月二十九日は定休日
毎度お引き立てをいただきありがとうございます　一月二十九日は定休いたしますのでお知らせ申し上げます
平料亭組合

●日動火災海上代理店
宅地建物取引業福島県知事免許（一）一二二〇号
酒井不動産有限会社
いわき市平字一町目三一　☎㉒一八八三

寒い夜は…
ホット・ウイスキーで
からだの中から
あたためて
週末を
楽しく過ごしましょう
▽サントリーリザーブ……三、000円
※29日（日）はお休みです
ワイン・ショップ　大喜多や
平・材木町29　電23－3722

ながい名前とみじかい名前
ホノルルにつぎのようにながい名前の女の子がいます「カナニーホアクウホノオオブウカイナナナロヒロオヒノケヤウエアラウラナカ
カラニ・ジャッド」これは天国の目を見はらせる金剛崎のわが家の美しい香りジャッドという意味です食品で一番短い名前はフです
越　フジコシ
庄内ふ　10枚入　一五〇円
京小町ふ　45g入　八〇円
（立店本館二階売り場）

松月堂
もちづくりのあんにたずねて大納言
ゆとりある風格の名菓
本店／いわき市平銀座　☎（23）1551

全国高校バレー県予選

28日 平工、湯本、磐城一が出場

第九回全国高校バレーボール選抜優勝大会県予選は二十八日、郡山市・総合体育館に男女とも四校が参加して行われ、東北大会を目指して熱戦を展開する。

この大会は昨秋に開かれた県の新人戦上位各四校が選抜されたもので、この中には強豪・保原、白河女をはじめ、いわきからも平工、湯本、磐城一が出場する。

試合形式はトーナメント戦で、決勝進出の男女四校が東北大会（宮城代表と対戦）へ出場、同大会での勝者が全国大会への出場権を握る。

組み合わせからみると、男子は準決勝で平工―湯本の地元同士の対戦がある。両者の新チーム結成以降の対戦成績は平工が全勝しており、平工有利は動かないが、体力に勝る湯本がブロック、オープン攻撃を駆使してどれだけ食い下がれるかが見どころ。保原―郡山北工戦は保原の力が一枚上。

一方、女子では磐城一が若松女子と対戦するが、過去に対戦経験はない。同校の斎藤公二監督は「現在の調子はまあまあ、相手の試合をみていないのでなんとも言えない。同校の斎藤公二監督は「現在の調子はまあまあ、相手の試合をみていないのでなんとも言えない。

組み合わせは次の通り。

【女子】
- 郡山女大付
- 白河女
- 若松女
- 磐城一

【男子】
- 郡山北工
- 保原
- 湯本
- 平工

ないが、拾ってオープンで決めるという自分たちのバレーができれば…」と東北大会出場を目指して闘志を燃やしている。白河女―郡山女大付戦は白河女有利。現在のところ、県内では男子・保原、女子・白河女の実力が他を圧倒しているが、いわき勢の健闘を期待したい。

水田利用再編会議　磐城

水田利用再編対策の磐城地区推進会議は、二十八日次の日程で行う。▽渡辺農協＝午前九時半▽泉・八木屋会館　磐城支所＝午後一時半。

会と催し　28日

【平市民会館】▽市職員成人病検診（8時30分）▽華裳呉服展示会、人形展示会（9時）

【勿来市民会館】▽英語教室（14時）▽睦バレエレッスン（14時30分）

【磐城体育センター】▽結婚推進委員会新年会（10時）▽少年野球教室（14時）

【常磐公民館】▽吟詠会（13時）

【常磐市民会館】▽フヨウ日用雑貨展示会（8時30分）

【いわき産業会館】▽日本美術総業掛軸展示即売会（9時）

【文化センター】▽中教研社会科理事研修会（9時）▽ヘンリー・ムーア素描と彫刻展（10時）▽源氏物語サークル例会、ギター研修例会、親書会例会、ペインテックス教室、教職員リコーダ実技講習会（13時）▽いわきESS例会、民謡尚帆会例会、オーボエ常光誠治弦楽合奏（18時）

青森のイカ釣り船

シケで小名浜港へ避難

青森県所属の大型イカ釣り船三隻が小名浜港に入り、1号ふ頭に係船している。常磐沖合のアカイカ漁に従事しているもので、月夜のため集魚灯の効果が薄く、そこへシケ続きとあって同港へ避難しているもの。裸電球をデッキいっぱいに架設し、両舷にイカ釣り機を装備したこの船団も、漁獲したイカはほとんど小名浜港に水揚げせず、避難港として利用しているだけ。「こういう船が水揚げしてくれないことには、回船誘致に結びつかない」と魚市場関係者は嘆息している。

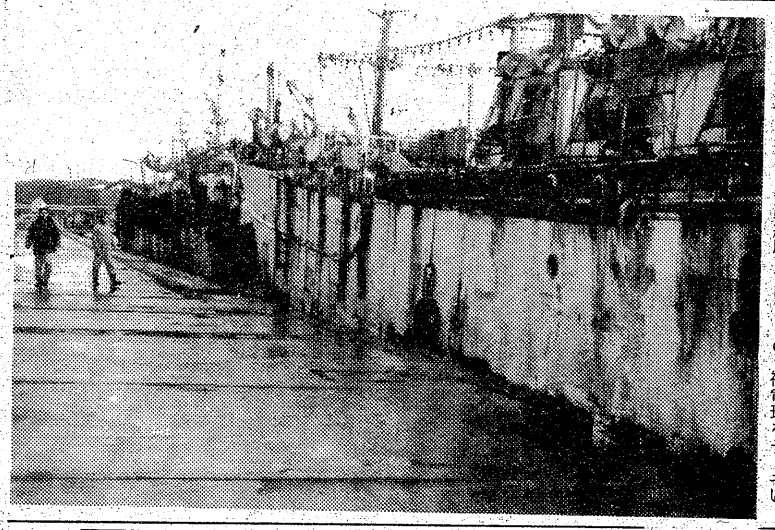

【小名浜港に避難している青森のイカ釣り漁船】

商店街

イノウエで＝平銀座通り、プチバーゲン＝亀宗二階のバッグコレクション・イノウエでは、31日まで恒例新春大バーゲンセール。

ミスターグリーン＝平字南町ので開店一周年記念＝メンズショップ『ミスターグリーン』では、31日まで開店一周年記念セール。

フジコシ＝フジコシ平、高坂、で大処分＝谷川瀬店では、29日まで防寒衣料大処分。

ジョイフル山新＝鹿島街道、小で冬物処分市＝名浜一小入口のジョイフル山新小名浜店では、30日まで冬物処分市。

丸正で＝婦人服のビバ丸正平駅セール＝前店では、31日までファッション割引セール。

大黒屋で大＝大黒屋では、29日蔵ざらえ＝まで冬物衣料全商品大蔵ざらえ。

ヨーカドー＝イトーヨーカドーで総決算＝平店では、29日で恒例年に一度の総決算。

タカノで＝小名浜名店街タカノ冬物処分＝は2月3日まで全商品大処分。

いづみで＝小名浜名店街いづみバーゲン＝は31日まで最終処分大バーゲン。

家具のマルミヤで＝内郷綴町のひな人形奉仕会＝家具のマルミヤで、ひな人形特別奉仕会を開催中。

100人の声

青年と老人との別は、その体をつくっている細胞組織の老若のちがいによって生ずるが、また、その人の精神状態、つまり、その人の元気や情熱の強弱によって左右されることも少なくないという。年をとってからも若くなろうとするならば常に青年の心を心としなければならない◆イギリスの有名な政治家グラッドストンは「一日怠れば二日だけ過去の人になる。だから常に青年におとらぬ思想を養い、時代の新思潮にふれておらねばならない」といって、ひまをみつけては新刊書をよみ、また若い人達の仲間にはいって遊んだり運動したりすることを楽しみとした。頭が白くなってからも、少壮政治家に少しもひけをとらぬ活躍ぶりをみせた◆また、グラッドストンは生涯を通じて眠りを尊重した人であった。「私は、毎日必ず七時間は熟睡するのを常とし、どんな日でもこれを断行した」といっている。そのうえ、ひまさえあれば、どこでも眠る習慣をもっていた。疲れると、椅子により、顔にハンカチを掛けて眠りにはいる。たいてい一分たらずで眠り、三十分ないし、一時間で目を覚ましたという◆彼の眠りの秘訣は、ただちに頭の中にあるいっさいの問題を忘れ去ることであった。ある人が彼に向かって「私は床の中で演説その他のことがらについて考える」と言ったのに対して、「私は、あなたの仕方とは逆で、寝る時は、すべての用件と問題は頭の中から取り出してしまって、もっぱら眠ることにしている」と。これこそ最良の睡眠法であろう◆こうして、よく眠り、よく働き、余暇には運動をおこたらなかった。とくに徒歩を好み八十五歳のとき三千フィートの山に登った。安息日には教会にまいって神に感謝した。調和のとれた身体と精神の鍛練は人の老化を防ぎ、たえざる成長を約束する。（龍人）

天保恵の花（21）

南原幹雄作　石井三春画

春の嵐（九）

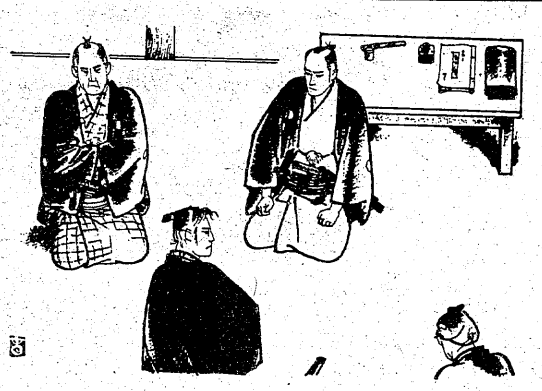

『そんないいかげんな証拠とやらで、よくも御家人の身に不浄の泥をぬりたくり、恥をかかせやがったな』

辰之助は言いこめられて、にわかに旗色がわるくなった。

『まだこれだけでは潔白だとは断じがたい。亀屋万太郎に少少たずねたい』

直次郎のうしろで神妙にひかえている万太郎に、辰之助は視線をむけた。

『昨夜、片岡どのは何刻ごろ亀屋へまいったな?』

『かれこれ、四つ刻（十時）くらいでございましたでしょうか。それから一刻あまりたって、おつれの茜屋新助さんがおみえになり、お酒をめしあがっておられました』

『それから暁までのあいだ、片岡どのはずっと店にこもりっきりでおったのか』

『へい、ずっと朝まで二階座敷でございました。おつれさんのほうも、他出はなかったようでございます。店の者たちもそう申しておりました』

万太郎がよどみなくこたえたので、辰之助のあてがはずれた。直次郎にたのまれて嘘をいっているのではないことが読みとれたのだ。

『小出さん、この始末はどうしてくれるね。ここまでくりゃあ、もう普通のことじゃあおさまりはつかねえぜ。それとも番所じゃあ取りしらべがいきとどかねえというのなら、おいらにお縄をかけて、町奉行所までしょっ引くかね』

直次郎はもう勝ちほこっていた。

辰之助はここで全面降伏するか、意地をつっぱって直次郎を町奉行所へつれていき、無頼漢とみなしてのしらべをするしかなかった。

『うむっ……』

辰之助は進退に窮して、血の気がどっと顔にのぼってきた。

『おれは逃げもかくれもしねえ。しょっぴくというなら、お役目ちがいを承知のうえで、おまえさんのお縄をうけてやるぜ。そのかわり、そんとき何もてでこなかったひにゃあ、おめえさんはもとより、上役与力、支配頭だって切腹もんだ』

陶酔境にあるような、気持よげな啖呵がとんだ。

辰之助はまだ直次郎の潔白を信じてはいなかった。かならず直次郎にいわくがあるとうたがっているのだが、証拠はかんたんにくずされてしまった。このうえことをあらだてるようだと、直次郎が言うとうりの大事におよぶ危険があった。

緊迫しきった空気のなかで、辰之助は選択をせまられていた。

上気した顔が、息づまるように苦肉の色をみせはじめた。

やがて、

『片岡どのの潔白は、それのみでは信じがたい。このうえお調べの要ありとかんがえられるにつき、やむなく……』

そこまで辰之助が言ったとき、

『小出辰之助、まて』

そう呼ばわって、面番所へ入ってきた者があった。

ポテトチップでパン粉を作る
カキフライやコロッケなどを揚げる場合たまには変ったパン粉を使ってみましょう
ポテトチップをおろし金かミキサーにかけ細かく砕きパン粉として使うと軽くてかわった味が楽しめます　おやつにも最適
ハウスポテトチップ　一本　一八〇円
SB　〃　一八〇円
ナビスコチップスター　〃　一七五円
さかいストアー　平・1　電㉓3336～7

二月三日　午後二時神社前
子鍬倉稲荷神社（旧県社）
恒例　節分豆まき祭
▽本年は馬年開運の年▽年男・年女のお申し込みは扇屋旅館へ
▽金の大黒を二百体まきます・厄年の方、神礼を受け付けします
▽二月一日から社務所で受け付けいたします
平・紺屋町　扇屋旅館内　電㉓〇二六六代　社務所　電㉔二〇九一
いわき福和内会事務所

牛肉【今様牛肉考】No.11
振興事業団から市場相場価格入札で行われ、牛肉の換算量の全国一売買価格が安い輸入牛肉の即売会で

☆…赤い絆…☆

福島・夜9・00

私は母の愛の証し

恵子（山口百恵）は、志津子（左幸子）を見舞いに行って、清川（高橋昌也）と出会った。娘と母と、そして父であるかもしれない三人が、その日、はじめて顔を合わせたのだ。清川は恵子を追い帰し、志津子に吉川海運を乗っ取るつもりだと明かした。そして、志津子の過去をタネに、協力するように脅迫した。志津子はやむなくそれに従った。

清川の去ったあと、再び志津子をたずねた恵子に、志津子は恵子さえいなければ、すべて順調だったと叫んだ。生みの母に、死んでいた方がよかったといわれてショックをうけた恵子は、自殺しようとして、萩野（石立鉄男）に止められ、思いとどまった。

【恵子は自分の出生時の話をたずね回ったが……】

恵子は、志津子がかつて、なぜ、自分を産んだのかを知ろうと、昔の赤線地帯を調べ回った。

その入院中、トメニア国では政変が起こった。床屋と瓜二つのヒンケル（チャップリン）という独裁者が政権をにぎって、国民から熱狂的に歓迎された。彼は金髪、青い目のアーリア人種による世界政覇の野望を燃やし、他民族、特にユダヤ人にはひどい迫害を加えた。

やがて病院から脱走した床屋は、自分の店があるユダヤ人街に帰って来たが、街は、弾圧のために組織された突撃隊によって、日夜、乱暴といやがらせの渦の中にあった。床屋は若い勝ち気な娘ハンナ（ポーレット・ゴダード）と意気投合し…。

《チャップリンシリーズ》

独裁者

～福島・夜11・50～

一九一八年、第一次大戦の末期、トメニア国の敗色は濃厚であった。が、最前戦では、一兵卒のユダヤ人の床屋（チャップリン）が、上官の命令のままに大奮戦していた。ある日、彼は敵に包囲された。

独裁者にされて…

トメニア空軍の将校シュルツ（レジナルド・ガーディナー）の命を助けた。しかし、シュルツと床屋が乗った飛行機が墜落し、床屋は、そのときのショックで記憶を失い、長い病院生活を送ることになった。

ききもの

ポップスNO・1

ラジオ福島・夜10・00

今日は、ドナ・サマーの最新LP「ワンス・アポン・ア・タイム」から曲を話題とともに聴く。

曲は、「ワンス・アポン・ア・タイム」「アイ・ラブ・ユー」ほか。

◈注　番組が変更になる場合があります。

今夜の番組

NHKテレビ
☆印は白黒

- 6・05　笛吹童子「ナゾの三日月童子」
- 20　レンズはさぐる「くっつける」小林恭治　太田恵子
- 40　きょうの福島▽N▽生活情報▽天
- 7・00　N◇27NHKガイド
- 30　ゲーム　ホントにホント？「雪のかまくらの祭神は？」根上淳　志穂美悦子　友竹正則　浜村淳　司会・中江アナウンサー
- 8・00　鳴門秘帖「浪花に咲いた恋の仇花」田村正和　三林京子　西村晃　小林麻美　森本レオほか
- 9・00　N・C9
- 40　「新自由学校」
- 10・00　N解説
- 15　NHK特集「日本の戦後」老兵は死なず～マッカーサー解任～　語り手＝江守徹
- 11・15　演芸独演会　浪曲「秀吉の報恩」太閤記の内
- 40　N◇52ローカルN天

NHK教育
☆印は白黒

- 6・00　技能講座　テレビジョン技術「振幅・直線性不良」
- 30　ギターをひこう「練習曲」ソル「夢」タレガ「アラビア風奇想曲」タレガ
- 7・00　英語会話Ⅰ
- 30　NHK文化シリーズ　文学への招待「谷崎潤一郎の世界」芦刈　神戸大学助教授野口武彦
- 8・15　教養特集　近代日本の足跡「築地魚河岸」埼玉大学教授　秋谷重男
- 9・00　婦人百科「楽しい造花」ばら
- 30　通信高校講座　英語A「小さな男の子の役目」
- 10・00　通信高校講座　英語A
- 30　通信高校講座　地学Ⅰ「星の世界」
- 11・00　ドイツ語講座「早く歩くのが私の得意です」
- 30　大学講座　数学「数学思想の展開」～円錐曲線～

福島テレビ
☆印は白黒

- 6・00　FTVテレポート
- 30　JNNNコープ
- 55　あしたのあなた
- 7・00　まんが偉人物語「割れた文字のかけら・グーテンベルク」「炎のカンバス・ゴッホ」
- 30　野生の王国「飛べ／大空の帝王ハクトウワシ」
- 8・00　紅白ものまね歌合戦「名人揃ってチャンチャカ大会」三波とリンダ▽とび出せ爆笑大作戦ほか
- 9・00　赤い絆「私は母の愛の証し」山口百恵　国広富之　左幸子　石立鉄男　高橋昌也　岡まゆみ　長谷川諭　夏夕介
- 10・00　「遠ざかる足音」新珠三千代　渡瀬恒彦　多岐川裕美　中山麻理　森下愛子　地井武男　渡辺文雄　細川俊之ほか
- 11・00　FTVN
- 15　プロ野球N
- 50☆映　「独裁者」

福島中央テレビ
☆印は白黒

- 6・00　ルパン三世「金魂の運び方教えます」
- 30　ジャストN
- 55　FCTN
- 7・00　キャンディ・キャンディ「夢の大おじさま」
- 30　カックラキン大放送!!「刑事コンニャク」野口五郎　郷ひろみ　西城秀樹ほか
- 8・00　太陽にほえろ／「ある娘」石原裕次郎　露口茂　竜雷太　小野寺昭　宮内淳　木之元亮　下川辰平　原田美枝子ほか
- 9・00　欽ちゃんのどこまでやるの／「今夜突然ゆれる茶の間…かたせ梨乃▽欽一・順子の育児日記…ああ／〝見栄晴〟」
- 10・00　特捜最前線「通り魔・長距離ランナーを追え／」二谷英明　藤岡弘　大滝秀治　西田敏行　誠直也　荒木しげるほか
- 11・00　きょうの出来事
- 15　11PM
- 12・25　ニューヨーク警察本部

Coffee & Pub　北欧館　平・田町　大貞ビル

NHK第1
1340KC

- 6・05　N解説
- 15　午後のロータリー　リクエストコーナー
- 40　じょうずな話し方「ことばと故事」一終一
- 7・15　Nリポート
- 57　NHKガイド
- 8・05　思い出の芸と人一四世松永和風一「越後獅子」「吉原雀」「新曲浦島」「蓬莱」（話）杵屋勝東治（ききて）石田豊
- 9・05　文芸劇場～大衆文学のヒーローシリーズ～「眠狂四郎無頼控より」一おらんだ殺法一達川哲朗　大神清子　花田信（語り手）江藤茂利
- 10・20　若いこだま　DJ・所太郎
- 11・05　スポーツアワー
- 23　夢のハーモニー「ロンドンデリーの歌」「アヴィニョンの橋の上で」「菩提樹」「オー・フェルメランド」ほか（演奏）ロイ・ケント楽団

NHK第2
1540KC

- 6・00　そろばん教室「総練習」谷幸夫
- 20　基礎英語　小島義郎
- 40　続基礎英語　安田一郎
- 7・00　カレントトピックスN　田丸茂三
- 15　英語会話　松坂ヒロシ
- 30　中学生の勉強室「国語」大内章好
- 8・00　通信高校講座　数学Ⅰ（第1部）松田淳一
- 20　通信高校講座　数学Ⅰ（第2部）繁田淳臣
- 40　通信高校講座　数学ⅡA　浜中勇次
- 9・00　通信高校講座　地理B　蛭田容之
- 20　通信高校講座　家庭一般　茂田輝子
- 40　通信高校講座　政治・経済　滝口輝男
- 10・20　通信高校講座　英語A　中村敬
- 40　通信高校講座　英語A　中村敬
- 11・00　スペイン語講座
- 20　中国語講座
- 40　フランス語講座

ラジオ福島
1060KC

- 6・00　Nハイライト
- 15　Nデスクから
- 20　お帰りなさいあなた
- 25　おばあさんの知恵袋
- 30　ふるさと人間ばなし
- 40　長島茂雄のガッツ対談
- 50　淡谷まり子のミニ六法
- 7・00　RFCファミリースタジオ＜出前電話リクエスト＞受付電話（0245）35－2151
- 9・20　フォーズペシャリスド　夜のヒット歌謡
- 30　とび出せ全国DJ諸君
- 40　ビクター・ミュージック・カレンダー
- 50　ひろすけ童話シリーズ
- 10・00　ポップスNO・1　DJ・土居まさる
- 30　MU・ハイフォニック～ハイフォニック・スペシャル・オン・ステージ　スウィング野郎大集合～
- 11・00　たむたむたいむ
- 10　イレブンフォーユー
- 15　お嬢さんのおしゃべりタウン

FM放送
☆印はステレオ

- 6・00☆夕べの広場＜ディスクジョッキー＞
- 7・15☆サウンド・オブ・ポップス＜ダンス・アルバム＞ミスティ　007は二度死ぬ　ささやき　シェルブールの雨傘　時の過ぎゆくままに　ほか
- 8・05☆FMコンサート＜クラシック＞～ラファエル・クーベリック・シリーズ～交響曲～第2番ハ短調「復活」マーラー作曲　～「西ドイツの楽壇あれこれ」～ルカ受難曲から～ペンデレッキ作曲ほか
- 10・20☆軽音楽ホール＜ポピュラー・パレード＞シング　追憶　ロー・ダウン　抱きしめてほか
- 11・05　夜のしらべ　素敵な夜を踊り明かして　ひたむきな愛　いとしのダディー　レッツ・キープ・イット・ザット・ウェイ　純白のロケット
- 35　朗読「勝海舟随想」

東京⑫チャンネル

- 6・00　したきりすずめ
- 15　とうきょう手帳
- 20　まんがスパンキー
- 26　キッド・ボックス
- 41　セレクトコーナー
- 45　マンガのくに
- 7・15　バーバ・パパ
- 23　早射ちマック
- 30　恐竜大戦争アイゼンボーグ
- 8・00　ビックリ大集合／
- 9・00　金曜スペシャル「潜入／西ドイツ性快楽地帯」
- 10・00　映「青春物語・ペイトンプレイス」ラナ・ターナーほか
- 11・40　日立サウンドブレイク

フジテレビ

- 6・00　あしたのジョー「赤い夕日に吠える／」
- 30　FNNN
- 7・00　全日本女子プロレス真赤な青春
- 30　クイズ・グランプリ
- 45　スターチャー夜
- 8・00　紅白ものまね歌合戦
- 9・00　映「女子大生の災難　ロリ・マドンナ戦争」ロッド・スタイガー　ロバート・ライアン　シーズン・ヒューブリーほか（解説）高島忠夫
- 11・00　FNNNレポート
- 15　プロ野球N
- 50　今日の視点
- 55　スパイ大作戦

TBSテレビ

- 6・00　テレポートTBS
- 30　Nコープ
- 7・00　まんが偉人物語
- 30　野生の王国
- 8・00　白い荒野「男が怒りに燃える時」田宮二郎　松原智恵子　森島一夫　岡本富士太　長門裕之
- 9・00　赤い絆「砂の上のしあわせ」山口百恵　国広富之　左幸子　石立鉄男　井川比佐志ほか
- 10・00　「遠ざかる足音」新珠三千代　渡瀬恒彦　多岐川裕美　山口果林ほか
- 11・00　Nデスク
- 25　スポーツN
- 30　ペイトンプレイス

テレビ朝日

- 6・00　無敵超人ザンボット3
- 30　Nレーダー
- 7・00　キャンディ・キャンディ「夢の大おじさま」
- 30　がんばれ／レッドビッキーズ「負けてたまるか妹に」林寛子　柳生博　高田敏江ほか
- 8・00　ワールドプロレスリング
- 9・00　「おくどはん」浅茅陽子　宝生あやこ　加賀まりこ　高岡健二　西村晃ほか
- 10・00　新・必殺からくり人「庄野宿」山田五十鈴
- 11・10　23ショー

日本テレビ

- 6・00　元祖天才バカボン
- 30　ジャストNN天
- 7・00　歌まね合戦スターに挑戦
- 30　カックラキン大放送!!「刑事コンニャク」野口五郎　郷ひろみ
- 8・00　太陽にほえろ／「ある娘」石原裕次郎　露口茂　竜雷太　小野寺昭　宮内淳　木之元亮　下川辰平　原田美枝子
- 9・00　祭ばやしが聞こえる　萩原健一　いしだあゆみ　山崎努ほか
- 10・00　うわさのチャンネル!!
- 54　スポーツN
- 11・15　11PM

ことぶき・寿・ことぶき・寿・ことぶき・寿・ことぶき・寿・ことぶき・寿・ことぶき・寿・ことぶき・寿・ことぶき・寿・ことぶき・寿・ことぶき

第13回ご婚礼総合展示会
●とき…2月18日(土)19日(日)

平駅から歩いて2分。

とこしえの愛を誓うにふさわしい、豪華な式場でどうぞ。

- ご婚礼のお日どりが決まりましたら、お早めにお申し込み下さい。
- ご招待状から婚礼衣裳・着付け・ハネムーンまで、一切お世話いたします。
- お料理は和食・洋食とも3,000円から承ります。
- ご宴会・会議用にもご利用下さい。200人様から20人様まで大小6部屋を用意しております。

総合結婚式場　ことぶき会館
いわき市平字田町・並木通り　いわき民報ビル3・4・5F　☎23－3500　☎23－6934

みもの

☆…鳴門秘帖…☆

浪花に咲いた恋の仇花

NHK・夜8・00

【小林麻美㊫と田村正和】

茶屋の見晴らし台から遠めがねで見ていた孫兵衛と天堂は、弦之丞とお米をみつけ、弦之丞の居る辻堂へかけつける。

一方、阿波・剣山の間者牢に捕われている世阿弥は、竜耳老人の訪問を受け、倒幕のはかりごとは成功するか、どうかの意見を求められる。

今回は、大阪から阿波へ渡る舟問屋のカラのつづらにかくれて、阿波へ行こうと考える弦之丞とお綱、弦之丞に思いを寄せているが、その恋の成就するあてもなく、中間の宅助によって、阿波藩・下屋敷に連れられて行くお米を中心に描く。

原作・吉川英治、脚本・石山透、音楽・三木稔、演出・山内暁。

《太陽にほえろ!》

福島中央・夜8・00

ある娘

七曲署の藤堂係長（石原裕次郎）が、車で帰宅途中、乗用車が坂下の塀に激突という、死亡事故に出あった。

坂上から、ずっとブレーキの跡がない事から、居眠り運転による事故であると思われた。

翌朝、出勤途中、昨夜の事故現場へ立ち寄った藤堂係長は、事故跡を見つめ、また、現場状況などから、単なる事故にしては不自然であるとし、この事故の背後関係を調べて見る事になった。

刑事たちの捜査活動が始まり、裏に汚職事件がからんでいる事がつきとめられた。

建設会社の経理部長だった男の事故死……。

しゃべられては困る事があり、口封じに殺された、という他殺説が強くなった。

藤堂係長は、その晩行われた通夜に訪れ、死んだ男の娘・洋子（原田美枝子）が、焼香に現れた建設会社社長に、「人殺し!!」とさけぶのを目撃した。

【死んだ男の娘・洋子から話を聴く藤堂係長】

☆…金曜ドラマ…☆

遠ざかる足音

福島・夜10・00

堅一郎（渡瀬恒彦）と祈世子（多岐川裕美）の新婚旅行に、塔子（新珠三千代）と浮子（山口果林）がついて行くという。奇妙なハネムーンが香港を舞台にはじまった。

さすがに現地では、ふた組は別々のホテルをとり、昼間の観光も別行動をとったが、塔子はビクトリア・シティの雑踏で、偶然出会った。ちょっと魅力的な日本人の中年男・河合（細川俊之）に夢中になってしまう。

河合は、上手な英語と中国語をあやつって、香港の観光名所をつぎつぎと案内し、塔子と浮子を楽しませたうえ、夜には、塔子をもっと面白い所に連れて行こうと、デートの約束までとりつけてしまった。

欽ちゃんのどこまでやるの!

福島中央・夜9・00

かたせ梨乃といえば、超ボインで世の男性を悩殺して、今や人気絶頂のタレント。欽ちゃんも、彼女が登場するや「順子、乳母さんをやとったの!」と、ジョークをとばすほど。今夜は、残念ながらワンピースという装いだが、欽ちゃんをあ然とさせるようなエピソードを次々に初公開……女子高時代には男の先生にいたずらばかり。例えば、授業をさぼるために教室で全員裸になって、男の先生が入ってこれないようにしたり、また幼いころは、スベリ台を頭からすべって石で口びるを切ったり、ベッドで遊んでいて、ベッドのかどに頭をぶつけて大げが、いまだにおでこにその時の傷跡があるなど……。

欽一・順子夫婦の話題はなんといっても一粒ダネの見栄晴ちゃん……声を録音して成長過程を記録する。

エピソードを公開して笑わせるかたせ㊫

通り魔・長距離ランナーを追え!

《特捜最前線》

福島中央・夜10・00

都心の道路で短時間の間に三件の通り魔事件が発生した。被害者はいずれも若い女性で、皮膚や服などをナイフで切り裂かれており、犯人はオレンジ色のスポーツウエアを着ていたと証言した。

捜査に乗り出した特命捜査課・神代課長（二谷英明）は、日本のトップ・マラソンランナーの立原武士（佐藤仁哉）を有力容疑者とするとか、近所の人までに迷わくをかけて大わらわだ。あげくの果ては「いないいないバア」のやり方をテレ朝のいつものアナにやらせてみせるなど、親バカぶりを発揮。

【荒木しげる㊫と佐藤仁哉】

刑事コンニャク

《カックラキン大放送!!》

福島中央・夜7・30

岩手から堺ベーカリーを手伝おうと上京した千おじさん（千昌夫、ケーキの種類が全く分からずオロオロするばかり。

そんな時、スーパールイルイで万引き事件が起こった。

だん吉おじさん（車だん吉）の話では、警官が順（井上順）を捜し回っているという。

まさか順が一信じられないとマサアキ（堺正章）―そこへ警官（細川たかし）が現れ、順の居所を言えという。

やっぱり順が……不安にかられるマサアキ……。

《想い出の名作洋画劇場》

東京⑫チャンネル　夜10・00

青春・物語・ペイトンプレイス

マイケル・ロッシ（L・フィリップス）が、ニューイングランドの小さな町ペイトン・プレイスのハイスクールの校長として赴任してきた日、町はずれのスラム街の一角では、義父ルカス（アーサー・ケネディ）の横暴に耐えかねたポールが、妹のセレナ（ホープ・レンジ）や母のネリイ（ベティ・フィールド）を残して家出した。

ネリイは婦人装身具店を営むコンスタンス（ラナ・ターナー）の店で働いていた。コンスタンスは青春の日、犯した過ちを隠して、その時出来た子アリソン（ダイアン・バーシ）と暮らしていた。

アリソンとセレナはハイスクールの級友で、ベティ、テッド、ノーマン、ロドニーたちとともにソートン女史のクラスに学んでいた。

そのロッジは、ある日レストランにいたコンスタンスと出会い、ひかれた。その夜遅くコンスタンスは帰宅したが、そこにアリソンの友人たちが暗い中で接ぶんしあっているのを発見、自分の古傷をあばかれたようなショックを受け、思わず娘のほおを打った。

【長崎名物"蛇踊り"の蛇といっしょに江守ら】

新番組　4月から　早筆右三郎

蛇踊りに地元保存会が参加

太鼓、銅鑼（どら）、バチのにぎやかな囃子（はやし）に合わせ、全長二十㍍の白蛇が激しく舞う。長崎名物"蛇踊り"の勇壮な一コマ。

四月から始まるNHKの夜の連続ドラマ「早筆右三郎」（総合・夜8・00）の制作が、去る十日、長崎ロケからスタートした。

このドラマは、江戸時代、街のうわさを追って、日夜市中を走りまわり、人々に心温まる話題を提供した、かわら版記者（早筆人）の活躍を描く異色時代劇。

第一回は、文政六年、当時としては大ニュースといえるオランダ船で、長崎の出島に運ばれてきた象の話をめぐって、物語が展開することから、こんどの長崎ロケとなったもの。

ロケに参加したのは、このドラマの主人公で、かわら版のベテラン記者、一返舎二八こと藤枝右三郎を演じる江守徹、右三郎の勤めるかわら版屋"朱塗り屋評判堂"のじゃじゃ馬娘・お蝶役の浅茅陽子、それに、おっちょこちょいで、気の小さい八丁堀同心・遠藤左門役のケーシー・高峰の三人。このほか、地元長崎の劇団「こんにちは」の森映児も町人役で特別出演した。

ロケは、まず初日、"蝶々夫人、ゆかりの地グラバー邸での実景、つづいて二日目は、寺町の興福寺境内に場所を移しての蛇踊りの撮影。

この蛇踊りは、毎年十月七、八、九の三日間、諏訪神社のおくんちに奉納される伝統の踊り。囃子方、蛇方合わせて七十人近い保存会の人たちが、色とりどりの中国服に身を固め、にぎやかに町中をねり歩く。

ところで、この日は、昼すぎから、あいにくの雨。蛇踊りのかなめとも言える蛇は、うろこは紙をはり合わせて作ったものなので、あまり長いこと雨をかぶると形がくずれて、使いものにならなくなる。

そこで、一曲舞い終わるたびに、すぐさま近くの本堂の軒下に雨をよけるという苦心の撮影。

かたわらで蛇踊りを見物していたケーシー・高峰も、すっかり同情して"雨の中ご苦労さんです"と保存会の人たちをねぎらっていた。

つづいて、行方不明の象を捜し求める右三郎、お蝶、左門の三人が、長崎市内でばったり出くわすシーンの撮影。

右三郎から、唐人が、自分たちが象を盗んだというぬれぎぬを晴らすため騒いでいると聞いて、いち速く逃げ出そうとする左門。そこへお蝶が、いまから象の山狩りが始まるというニュースを持ってかけつけてくる。

着流しの浪人スタイルの江守と、花がら模様のかすりの着物を着た町娘スタイルの浅茅。

同心のくせに、唐人が騒いでいると聞いて、真っ先に逃げだそうとするケーシーのユーモラスな演技に、見物客からも思わず笑いがもれる。

「雲のじゅうたん」以来、約一年半ぶりの里がえり出演で、しかも時代劇は初めてという浅茅も懸命の熱演。

降りしきる雨の中、じっと三人の演技を見守る篠原篤彦チーフプロデューサーは、「このぐらいの雨なら、むしろ長崎らしくていいのでは……。それにしても、三人はきょうが初顔合わせだというのに、お互いすごく乗ってますね。この調子だと、相当に楽しい時代劇が出来上がりそうです」と目を細めていた。

なお、「早筆一」は、今月二十八、二十九の両日、長野県の蓼科ロケ、その後、二月六日、川崎市生田スタジオでの象の撮影、そして二月十七日から本格的なスタジオ収録に入ることになっている。

藤 美容院の良心は価格に表われております
★ヘレンカーチス★ロレアル★ラビュー★十仁
藤 美容院　平店 番匠町 ☎23－3442　小名浜店 中明神町 ☎92－2768

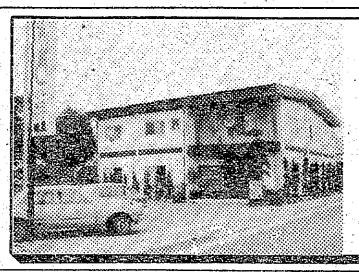

6号国道の味の老舗!!
『いおり』ならではのこの味
◆いおり寿司定食
（松）上ずし、御刺身、ざるそば、吸物、小付…1,700円
（竹）中ずし、海老天、ざるそば、吸物……1,500円
（梅）並ずし、ざるそば、吸物……700円
御食事処 いおり　いわき市内郷御厨町（6号国道沿い）☎26－2741

自転車は、若者の足だ!
ロウーイワキ
平・銀座通り（イシザキフルーツ裏）
TEL・㉑四四二一

HONDA USED CARS
HISCO中古車情報
新春お買い得セール!
◎今週の特選車　ホンダZSA　48年GT　検なし　280（千円）

●ホンダライフSA47年4SDX	53／12	225（千円）	●スカイラインKPC110 49年GL	——	760
●ホンダシビックSBI48年GL	54／3	420	●サニーPB210 50年GX	54／1	650
●ホンダアクティTA52年3方	54／11	480	●セリカTA22 48年ST	54／2	620
●いすゞPA95 50XC	54／7	1200	●セドリックK230 49年4DHGL	53／8	885

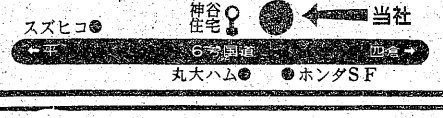

●軽自動車から名車フォードまで
株式会社ホンダインターナショナルセールス
いわき市平中神谷字下知内3の2　☎34—2123

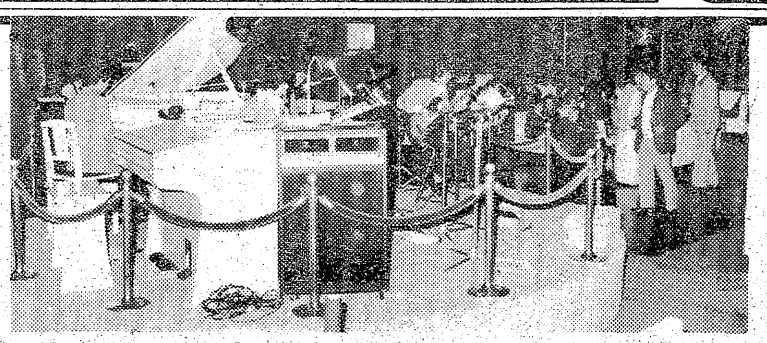

回転ステージ付きの ゴージャスな大キャバレー!!
明朗な会計　安心して楽しめる
キャバレー フラワー
平・田町（フラワービル2F）☎㉓9400～9401

民報柳壇

「旗」

加藤香風選

珍らしいことに日の丸塀の上　平　斎藤光子
百円で国旗受持つ孫がいる　平　加藤顕孝
唯一人旗が入場するもあり　内郷　村上たけじ
優勝旗持てば涙がとまらない　平　若草
団体がそろそろ旗にひきずられ　小名浜　斎藤○太
初日出て日の丸の紅燃えてくる　平　柳沢やなぎ
旗立てて古稀の元旦祝う幸　平　永木広士
旗立てて緑が燃える門構え　久之浜　酒井智恵子
横綱の鉄の両手に優秀旗　小名浜　林延子
海の隅旗を降して朽ちる船　四倉　佐藤なか
目はいつも旗おいかける観光地　平　吉田春
優勝旗手にして苦労蘇る　平　久保田稔
日の丸の寄せ書に兄今も生き　平　柳川好人
祭日をでんと構えて旗立てず　平　塩テル
今もなお身にしみている旗の波　平　山野辺つや
去りし日の勝って来るぞと振った旗　平　渡辺美津
女房へ白旗掲げる午前様　泉　鷹大典
歳末の旗がウインクする財布　平　ながきますみ
祝日に国旗も立てぬ家淋し　平　蔓谷フサ
どの船も皆荷が重い大漁旗　小名浜　鈴木竹川
今日もまた無事故よろこぶ安全旗　三和　合津三百石
休む権利知って旗日に旗立てず　平　吉田杖夢
旗の波験のうらに生きている　四倉　賀沢初男
元旦はさすが国旗も日の目見る　小名浜　江の島金魚
学び舎にひらめく国旗清々し　植田　相良水石
北洋を夢にまで見る大漁旗　平　加藤キミ
日の丸は文化国家の旗じるし　好間　高木花代
のうのうと休んだ旗日忘れられ　平　酒井三坊
校旗あげ校歌で泣かす甲子園　小名浜　斎藤日光
永年の夢を手にした優勝旗　小名浜　永木沢代
風雪に耐えて夫婦の旗朽ちず　平　城山くじら
日の丸に誇りを持って明治人　平　加藤キミ子
日の丸をたてて律義な老夫婦　小名浜　小野寺高子
バーゲンの旗に財布の紐かたし　四倉　白土千代
旗手の腕国を支えて行進し　草野　相川勝平
踏切りの老いてなお旗振りつづけ　小名浜　和田撫光
金銀のメダルへかすむ国の旗　植田　渡辺操香
不況下に我が家Z旗挙げたまま　平　吉田昇
不景気を大売出しの旗はしゃぐ　植田　津夜子
露路裏の国旗目立たぬままに暮れ　和田ひでよ
たつきあわれ旗日忘れること多く　内郷　福田喜代詩
黄の小旗蝶々になって渡りゆく　平　俊
デモの旗振っている手にタコが無い　小名浜　真弓明子

特選（呈賞）

終戦の廃墟を思い旗たたむ　平　増田歌子

【評】国旗が圧倒的に多かった中に異色の旗が目立つ。踏切番の振る旗、Z旗、大売り出しの旗、など。

たつきあわれ旗日忘れること多く　喜代詩

「たつきあわれ」、己をふりかえる言葉だ。旗日の旗は出し忘れたが横着で出さぬのではない。

黄の小旗蝶々になって渡りゆく　俊

「蝶々になって」に詩がある。「渡りゆく」とした動詞叙法がよい。

デモの旗振っている手にタコが無い　明子

「タコ」は肉体労働を意味する。時代が変わって、食えないがためのデモではなく、より豊かに、ぜいたくをしたいがためのデモに変わった。

終戦の廃墟を思い旗たたむ　歌子

懐古の句である。十二日に行われた御歌会始、「母」には懐古の歌が多かった。この句は、単なる懐古の情ではない。「旗たたむ」、この言葉が述べている通り、終戦の廃墟と現在の繁栄の姿の比較である。思いは広がる。そして尽きない。

蓆旗政治が変り赤い旗　香風

―増田歌子さん、住所をお知らせ下さい―

※次題と締め切り
▽「馬」　一月三十一日
▽「球」　二月　十日
一人三句、葉書または同形用紙で、住所、年齢もご記入下さい。
あて先　971いわき市小名浜字中原四の八　加藤香風

カット・森谷　秀雄

常磐俳句研究会

新年雑詠

星波田男選・評

注連作る施設の子等の輝く瞳
苦しみを妻と分ちし年暮るる
出稼ぎの留守を支えて妻の咳
嬰が握る賽銭温し初詣
花売りの背に嬰の笑顔冬うらら　常磐　鈴木知世

【評】第一句、作者の生活を透した詩の瞳が生きいきと輝いている。

餅を切る庖丁の研ぎ指で見る
初鏡覗く心を覗かせる
松明げの野に逃げ足の雲の影
初雪の庭にこぼせし豆腐水
妻白き絹裁ち落す寒の入り

【評】最後の句、全身しびれる様な寒さを感じさせる感覚の鋭い句。　好間　堀時直

娘ら訪ねあくなき夢の三日満つ
小雨降る小枝冷たき初景色
元朝の寝息静かに雨に消ゆ
煩悩のさすらい止まず去年今年
肌に浸む夜の孤独に虎落笛　泉　鳥居秀峰

【評】第一句、教師としての喜び。第四句、教師としての生きるむずかしさ、この二句に作者の生まじめな生活態度が、明・暗に分かれて如実に出た。

白煙の流れに鑵の野火を見る
文鎮で叩く肩より除夜の鐘
大挙して鳶の輪さらふ稲雀
冬蜂と机一つの他生の縁

櫓田に記憶啄む群雀　常磐　中原洌郎

【評】作者独特なユニークな詩の瞳がうらやましい。

屠蘇を祝ぎ紅短冊へ一句かな
シクラメンピアノに乗せし供へ餅
また一つ齢授かり初湯祝ぐ
行く年や月に寄り添う星一つ
初旅は好きな句友の居る里へ　仙台　土田華岳

行く年の磨き抜かれしガスコンロ
俎板の乾き無数の傷寒し
枯れにとばす女の嬌声鱒釣れて
冬の星またたき風を追ふ風音
洗はれて食器の寒くなりゆく厨　常磐　野口とし秋

落葉焚きするも孝行老母と住む
峡の湯や初日溶け込む炉端焼
霜の暾にマラソンの汗湧き出せり
賀状配達する吾子積る雪の嵩
炉を囲む正月恋しぼたん雪　常磐　渡辺ふみ夫

【評】第四句、息子に対する父親の愛情が憎いまでに出ている。

初漁のひらめく旗が旭を返す
飛ぶ鴎翼透ききって初御空
魚屋にスト無し市場大焚火
初鴎岬の尖り嘆き啼く
初荷とて眼開きし河豚積まる　常磐　星波田男

【訂正】二十三日付8面「青柳会句抄」は「青柿会句抄」の誤りでした。おわびして訂正します。

明28日封切！
東映
成人映画三本立
毎日オールナイト
痴漢のぞき大全
痴漢のぞき密
痴漢覗きの極秘
性
覗きせい感
望遠レンズが写した情事の現場
たっぷり楽しめるお色気大作
しげみの陰にのけぞる女体
東映24ビル3F
東映パラス

純喫茶
風車
平・中町（大黒屋前）
AM7時～PM9時
☎平・㉓3125

〔新発売〕
栗ころも
実をひとつつつみて美味な栗ころも
国華堂
本店　小名浜字上町　電㉒3561
隼人店　小名浜字隼人　電㊹3877
小名浜ショッピング店　電㊹2542

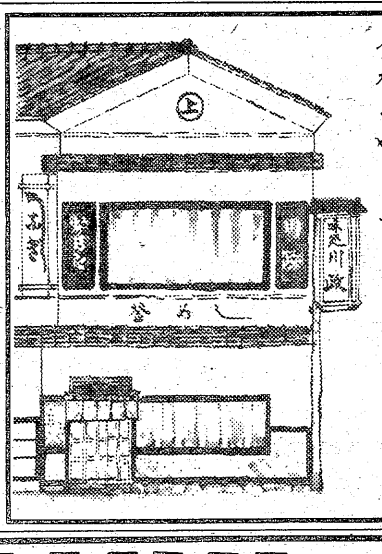

味場の印味川政
ふぐちり
よせ鍋
有料駐車場有

山田胃腸科泌尿器科外科医院
外科　胃腸科　泌尿器科　内科　小児科
院長　山田均
副院長　山田静
いわき市平字下川原
市内バス五色町下車
電㉔三〇八三

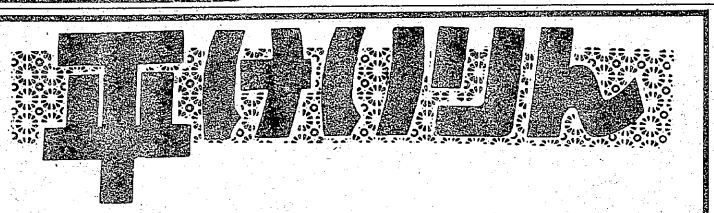

デイリースポーツ杯争奪戦
発走11時40分
A7・B3
テレホンサービス　本場　電(0246)22―1234～8
郡山場外　(0249)44―3413
平場外売り場　いわき市平字新町　有料指定席増設
郡山場外売り場　郡山市方八町
女子従業員募集中（本場および郡山場外勤務）

☆20名様までの御宴会承ります
鮮度と生わさび粋な味
寿司おくた
平・白銀
電七四―二四三七

いわきの相撲を語る

文と題字　小沼　盛一

④

悲運の家庭に育つ
時津山
〝磐城山〟を名乗った父

終戦後は相撲再興が危ぶまれる程の苦境にあったが、羽黒山、照国、東富士らの活躍によって人気も回復、更に千代の山、鏡里、吉葉山、栃錦の四横綱時代から栃・若時代、そして柏・鵬時代と続き、戦前にも勝る相撲全盛期をみたのであった。

いわき三人目のお関取は、昭和二十八年に平幕全勝優勝を飾った誉れの名力士・関脇時津山仁一その人である。このシコ名を聞いて懐かしく思い出される方も多いと思われるが、彼は四横綱時代から栃・若時代にかけて、恵まれた体躯と実力を十二分に発揮しながら、横綱、大関力士を土俵狭しとばかりに次々となぎ倒し、大関へのチャンスもたびたび訪れたのであったが、ヒザの故障と気の弱さから、ついにその座を逸したことは、郷土はもとより全国好角家から大いに惜しまれたものであった。その時津山没して、今年で早十年目を迎える。こんな時、郷土の英雄と仰がれながら、花咲く春の短い悲運の生涯をたどった彼の事跡をしのんでみるのも、地下の霊への供養となることであろう。

彼・時津山は大正十四年四月十三日、旧・東京府荏原郡平塚村大字下蛇窪（現・東京都品川区豊町三丁目）の薬谷直重、ハルの長男として生まれ、仁一と名付けられた。当時、出生地付近はキツネが出没する程の田舎で、関東大震災後に住宅地として開けたとのこと。むろん、今となってはそこに昔のままの生家があるわけもなかろう。

父・直重という人はいわき市平字二町目の豆腐屋、薬谷李平の長男として明治十四年に生まれている。若い時分には東京大相撲に入り、「磐城山」と名乗って土俵を踏んだと伝えられ、またマゲを結い化粧回しを付けた写真も残るが、番付にその名が見当たらない。ただ、明治三十三年から三十四年にかけて、序ノ口、序二段に常磐潟の名が見え年齢的に一致するので、磐城山ではなく常磐潟であったと結論付けられる。

父の力士生活は短かったらしく、廃業後は故郷平にもどって綿屋を営み、やがて妻（豊間の人）を迎え二人の女の子が生まれて、平和な家庭生活の毎日であった。ところが、父はいかなる事情でか妻子三人を離縁して再び上京、会社もしくは工場に勤めるうち、秋田県八郎潟町出身の渡辺ハルと知り合い、そして所帯を持ち、ここに時津山が生まれたという次第である。

余談になるが、離別された二人の子といっても、今ではもう年配になられているはずだが、上の姉が昭和四十二年ごろまで豊間の国立療ケ丘病院で働いていて、時津山が活躍していたころはラジオにしがみつき、喜びの涙をたたえていたことなど、病院仲間の語り草となっていた。そのあと、埼玉の方へ立派な家を建てて移って行ったとのことである。

ところで、時津山が生まれて間もなく、母は病む父と乳のみ子の仁一を残して、どこへともなく姿を消してしまった。蒸発である。こうしてみると、時津山は生まれる以前から複雑な家庭環境に置かれ、しかも生まれ落ちてすぐ、悲運ないばらの道を歩かされたのであった。実は最近の調査でこの母・ハルという人は、もともとは八郎潟町衣刃袋の渡辺清吉の妻女であった、ということがわかった。そうすると、ハルはやはり何らかの事情あって嫁ぎ先を蒸発して東京に出、そこで直重と知り合い時津山が生まれたものの、程なくして秋田へ連れもどされてしまったと推察される。

幕下力士だった叔父
14歳で角界入りしたが…

仁一は沖縄で高等小学校を終え、十四歳の時にオジに「大阪見物をさせてやる」とだまされ、大阪の年寄時津風（双葉山の先代、大阪相撲小九紋竜）のもとへ、本人の知らない間に弟子入りさせられてしまった。が、この部屋には五人前後の弟子しかおらず、仁一少年の将来性を見抜いた親方は、昭和十五年四月に東京相撲の友人、立浪親方へ預けたのである。

当時、立浪部屋といえば大横綱、双葉山、大関羽黒山（のち横綱）、関脇名寄岩（のち大関）の三羽ガラスを筆頭に人気力士多数を擁し、角界第一の大部屋として君臨していた。

仁一少年は間もなく始まった五月場所「平」のシコ名で力道山、信夫山（保原町出身、関脇、昨年九月死去）、出羽錦、清水川らと共に初土俵を踏んだが、もとより自分にはまるでやる気も興味もない相撲であるから、いいこなどロクにするはずがない。荒っぽい兄弟子にはいじめられ、荒げいこには耐えられず、本場所が始まると、国技館の土俵が〝針の山〟のようにさえ思えた。回しを持って部屋を出ても国技館には行かず、隅田川の流れを見つめては、自分の薄幸な運命と暗い境遇に涙する日が続いた。

（いわき市平字一町目）

＝つづく＝

長隆寺にある岩井川の絵馬

後年、時津山が国技館に優勝額を飾り、大いに活躍していたころ、巡業先へ四度にわたって母の縁者という人が「お母さんに会いたくはありませんか」と訪ねて来たという。しかし、時津山はそのたびに半信半疑の複雑な心を抑えて「その方が本当に私の母だったら、母自身が会いに来るよう伝えて下さい」と答える外はなかったが、母はもちろんその縁者と名乗る人も二度と再び訪ねては来なかった。ここで、ついに夢にまで見たまぼろしの母をあきらめねばならなかった。事情がいかなるものであったにせよ、子供に残した母の罪は大きかったのである。

さて、病む父は幼い時津山を連れて再び平にもどったが、昭和二年十二月に四十六歳の若さで亡くなってしまった。仁一、二歳八カ月の時だった。天涯孤独の身となった仁一を殊の外かわいがってくれたのが祖父母であったが、父没後半月して、今度は祖父・李平も亡くなり、悲劇のドン底へたたき落とされてしまったのである。

やがて、今度は小名浜から岩手県花巻のオジオバの家を邪魔者扱いのように転々とさせられ、最後に沖縄に住む父の弟・精七（明治二十年生まれ）に引き取られた。このオジも元東京大相撲の水引清五郎という、こちらはレッキとした幕下力士だった。初名を平潟といい、明治三十七年五月序ノ口へ初めてその名を載せ、三十九年一月水引と改名。四十一年一月幕下に昇進、最高位は四十四年二月幕下三十五枚目まで上がり、同年五月限りで廃業した。尾崎士郎の「相撲随筆」（昭和十三年刊）に「錦戸一行の中に水引という相撲がるて、その男振りが一際目立って鮮やかに見えた。この相撲は今によくなるぞと桟敷を埋めてゐる見物人が口々に噂しあってゐた」とある水引こそ、時津山のオジ精七であった。

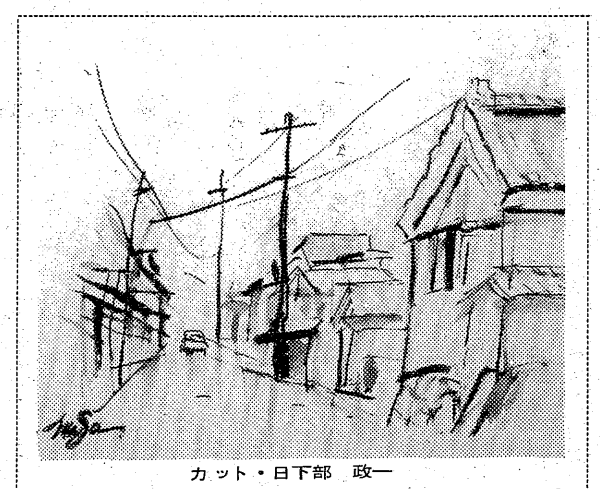

カット・日下部　政一

特製
☆ピザ……￥500
☆グラタン……￥500
☆ラザーニア……￥600
☆グリーンサラダ…￥400
の店
営業時間 平 日 PM5:00〜AM1:00
日・祝日 PM12:00〜PM10:00
レストラン モンマア
平・白銀町／不二屋第2ビル1F
第1・第3月曜休店　☎21−4135

●バタマキ売ります
小型1台1,500円　3トン車4,000円
※配達いたします
●木箱注文に応じます
出張可（多少にかかわらず）
川村製材所
平字佃町1の2　電(74)5382

ミシン・編機・タイプライター・工業用ミシン
ミシンの石川
平・二町目（平信用金庫隣）
☎74−3232

スナック はる
いわき市平字田町（紅小路）
☎74−3165

カットが生きる
ミニバーグ
●あとのお手入れが簡単です
ミニバーグサロン みずの美容室
平字白銀町5（ヨーカドー通り）
TEL.74−2678　22−3938

うどんすき
茶そば
季節料理
能ぎわ
平・白銀町　☎74−2836

普通特殊専門販売
浜通り唯一の修理工場
石城計量社
いわき市平谷川瀬字三十九町
TEL・21−4663代

御存知ですか？
日本とオーストラリアの医学者・栄養学者の共同研究で完成された素晴らしい保健食品です
最高級保健食品 クロスダニン
CGFクロレラエキス＋にんにくエキス＋大豆レシチンエキス＋落花生エキス＝クロスダニン
上記の主成分を特殊配合して相乗効果を最大に高め医学的栄養学的にその効果を世に問う商品です
疲れやすい方　夏バテの方
成人病予防　体質改善のため　是非お試し下さい
各種資料等無料で差し上げます　お気軽に販売店に御来店下さい
製法特許出願
第50−110485号
アメリカ イギリス フランス
西ドイツ イタリア ブラジル
オーストラリアほか
80粒　2,900円
代理店 福島クロスダニン ☎(23)4172
いわき市平字一町目2　シラドヤ商事㈱内　片寄英資

宴会・会食は本格的な中国料理の桃園で…
中国料理 桃園
chinese restaurant 平駅前 ☎(74)3048

機関紙から

虫害から家を守る

＝林野庁発行＝

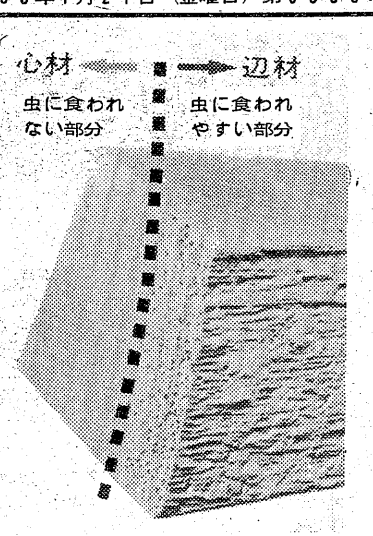

ヒラタキクイムシの被害は、表面からわかりにくく、四～六月ごろ木粉が落ちてきて初めて気がつくのが普通。木粉が出たときは、既に幼虫が一年間その材を食い荒らして飛び出したあとで、近くの道管がどこかに新しい卵を産んでいると考えなければならない。

ヒラタキクイムシは乾いた材を食うので住宅や家具に被害を与え、放っておけば一大事。同じ材でも、心材には虫が好む栄養分はほとんどないので、ヒラタキクイムシの幼虫はでん粉質の多い辺材を好んで食べる。

ヒラタキクイムシは南方系のもので分布範囲も広く、日本にもかなり古くから住みつき、従来は関東以南・四国・九州が分布区域とされたが、最近は暖房設備の充実などによって東北・北海道にも被害の実例が出ている。

●生態

ヒラタキクイムシは、卵→幼虫→さなぎ→成虫（産卵）と形が変わり、我が国では一世代一年が普通。

成虫は体長三～七㍉で赤カッ色または暗カッ色の甲虫で、四～六月ごろに被害を与えていた材から飛び出し、夜間は新しい材の道管（虫のスミカ）に産卵する。

産卵する所は場所は自分の卵よりやや大めの道管、深さ四～六㍉のところ。一匹の産む数は一回一～四個ずつ、全部で五十個ぐらい。

卵の大きさは直径は〇・一七～〇・二㍉、長さ二㍉ぐらい。そして卵は十～二十日で幼虫になり、この幼虫が十カ月以上にわたって材中の栄養分を食べながら内部へ食い進んで大きな被害を与え、二～四月ごろにさなぎになり八～二十日で成虫となって材の表面に一～二㍉の穴をあけて外に飛び出す。

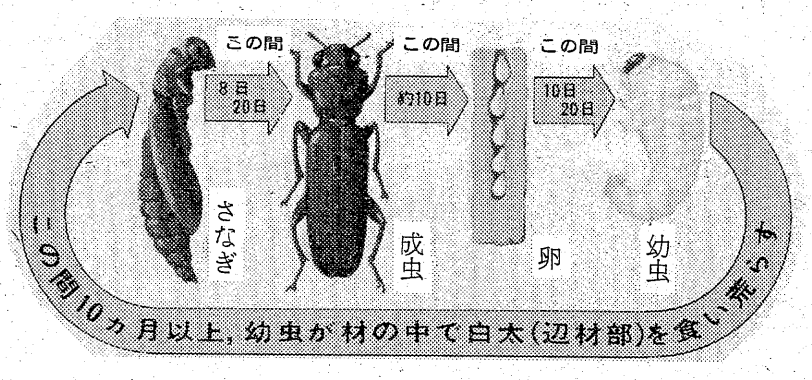

●食害を受けやすい樹種

ラワンなど大部分の南方産広葉樹林のほか、ナラ、カシ、キリ、タケなど。

ラワン材は、住宅、家具などに広く使用されているが、虫に食われやすい欠点がある。新築して一～二年の住宅のあちこちから木の粉が落ち、中には階段の踏み板が落ちてしまったなどの被害の出ることがある。これはヒラタキクイムシによるもの。

家庭での手当て

①防虫薬剤を注入

木粉の出た穴には、掃除機で穴につまっている木粉を吸い出したうえで、注射器、油差しのようなもので市販のヒラタキクイムシ防虫剤を注入する。

②塗布、吹き付けで周囲を守る

被害の出た周囲には、やはり防虫薬剤をていねいに塗布するか、スプレー式のもので吹き付ける。

③四～六月ごろと晩秋に

①、②を四～六月ごろ、毎月一回程度と、幼虫が木材の表面近くに出てくる晩秋に行い、一年で被害が止まらない時は、翌年同じころに繰り返して行う。

④被害が止まったら道管をふさぐ

被害が止まったら道管をニス、トノコ、ラッカーなどでふさぐように。

絵表示（繊維製品）のしおり

＝通産省発行＝

洗い方（水洗い）

40度以下の液温で洗たく機で洗える。

30度以下の液温で洗たく機で洗える。ただし弱水流で洗う。

30度以下の液温で手で弱く洗う。

上記の条件で、中性洗剤を使用する。

水洗いはできない。

アイロンのかけ方

アイロンは210度を限度にして高温でかける。

アイロンは160度を限度とし中程度の温度でかける。

ドライクリーニング

パークロルエチレン、石油系溶剤でのドライクリーニングができる。

石油系溶剤でのドライOK。パークロルエチレンは使用できない。

干し方

つり干しにする。

日陰でつり干しにする。

平干しにする。

日陰で平干しにする。

しゃくなげ

交通遺児に愛の手を…「新入学児童を交通事故から守りましょう」まごころキャンペーン

ラジオ福島がおすすめします

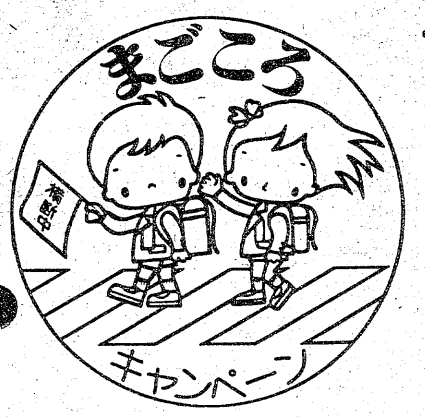

交通遺児に愛の手を……

第3回 チャリティセール まごころ

会期◆2月11㊏・12㊐・13㊊（3日間限り）　会場◆旧大黒屋ボウリング場（平市民会館前）

交通遺児に愛の手を……という趣旨のもとにメーカー・問屋そして大黒屋とラジオ福島がまごころをこめた大企画。益金の一部は交通遺児のために寄付されます。チャリティセールの部品は大半がメーカー希望小売価格の半額！（一部3割～7割引）まごころの企画に、まごころの気持ちでぜひあなた様のご来場を、お待ちいたしております。

会場催しご案内

▶チャリティ オークション開催（11日㊏・12日㊐●1日2回）
▶コミュニティサロン「まごころ」オープン！（毎日午前11時～午後5時●まごころ会場2階）
▶県内小中学生の交通安全ポスター入選作品展（まごころ会場）
▶市内幼稚園児応募による、交通安全ぬりえ大会（まごころ会場）

一流ブランドの紳士服・婦人服・毛皮・呉服の

大半が半額！

一部3割～7割引

この催しは入場券がなければ入場することができません。

《事務局までご連絡下さいませ》

まごころキャンペーン事務局 ☎74-2219

折り返しご入場券をお送り申し上げます。

あの一流ブランドの大半が5割引!! まごころの特別企画!!

大黒屋は心と心のふれあいを大切にします　皆様の利益を謀る店 大黒屋

おさそいあわせの上 是非ご来場下さいませ。

しゃくなげ

にぎやかな今年の夜空

星食や流星群が出現

天体に興味を持つ好機

今年は日本全国で皆既月食が見られるなど、特異な天体現象が多数観測できるにぎやかな年。アマチュア天文家にとってはまたとないチャンスだ。市内には各高校の天文クラブのほか、一昨年に発足した「いわき天文研究会」（桂伸夫会長、会員数三十人）があり、定期的に観測を実施するなど活動を続けているが、今年は会員らの出動回数がさらに増えそう。また専門的な知識がなくとも、月食などは見て楽しめるので、この機会に星空に親しんでみるのもよい。

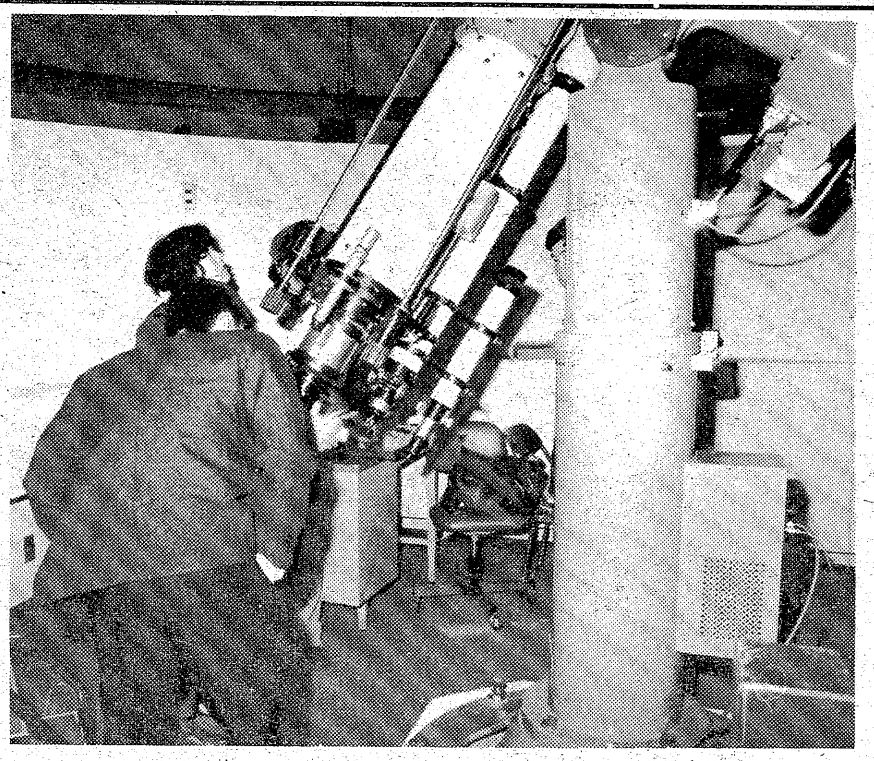

天文マニアにとっては寒い冬も苦にならない

日本の天文人口は約十二万人といわれる。市内では福島高専や磐城高、湯本高など学園を中心としたグループが天体観測を行ってきた。しかし二、三年前から一般のアマチュア天文家のグループが結成され始め、一昨年には市文化センターがオープンしたのをキッカケに「いわき天文研究会」が生まれた。

各地にあったグループがまとまったもので、ほぼ毎週土曜日に同センター屋上の天文台に集まり、地道な観測活動を続けている。この天文台には口径二百八ミ、焦点距離二千四百ミ、倍率にして六百倍という高性能の屈折望遠鏡が設置されており、毎週金曜日（晴れた日に限り午後六時～同八時半）に一般に開放。さらに土曜日には同研究会に開放されている。

これまでにも四十七年秋のジャコビニ流星群、翌四十八年冬のコホーテクすい星など、毎年のように夜空をにぎわしたが、昨年はやや不作で特異な天体現象もサッパリ。その分が今年に回ってきたともいえるほどで、アマチュア天文家にとっては〝出番〟ともいえるうれしい年だ。

三、九月に皆既月食

張り切るアマ天文家

まず火星だが現在接近中。最も接近したのは十九日で過ぎてしまったものの、今回の接近では火星の晩春から初夏の状態が観測できる。また八月八日には金星が月に隠されたまま上ってきて、三日月の裏から出てくる食になる。望遠鏡を使えば観測できる。

今年は日食、月食ともに当たり年。日食は四月七～八日と十月二日の二回。四月の日食は南太平洋、南極大陸付近で見られるだけで、日本では観測できない。十月の方は部分食で午後三時半過ぎから欠け始める。太陽の西側から始まり、日没ごろに日食が終わる。

また月食も三月二十四～二十五日と九月十七日の二回。三月の月食は完全に地球の影に入ってしまう皆既食で、午後十一時半過ぎから欠け始め、翌日の午前三時過ぎまで続く。皆既食が長く一時間半に及ぶ。九月の月食も皆既食。この日はちょうど中秋の名月に当たる。午前二時二十分ごろから欠け始め、欠けたまま沈んでしまう。

皆既食の時間は三月の時よりもやや短く、一時間二十分程度。

このほか八月十一～十四日にはペルセウス流星群が現れ、また七月三十、十月二十日、十二月十三日の三回、一等星（おうし座のアルファ星）が月の裏側に隠れるなど、今年の夜空は多彩だ。回帰が予想されるすい星の数も十六個と多く、なかなかにぎやか。コセコセした俗世間を忘れて、星空をながめてみるのも楽しい。

天文マニアでなくとも、ちょっとした望遠鏡があれば、夜空の変化を楽しむことができる。市販されているものは屈折式のほか反射式のものもあり、二万円位の初心者用から十万円以上のマニア用まで様々。ほとんどのものがカメラを取り付けることができるので、便利だ。

一方、同研究会では一昨年の発足以来、地道に天体観測活動を続けているが、同センター天文台の使用が土曜日に限られているほか、時間も午後六時～同八時半と制約が大きいことが悩み。このため土曜日以外は独自に観測場所を設定、活動しているのが現状だ。

現在は会員数が三十人と少ないが、研究内容を充実させることに重点を置いているため、特に募集はしていないという。しかし天文学に興味を持ち継続的な研究を望んでいる人がいれば、入会は歓迎するとのこと。連絡は会長の桂さん（58―5461）へ。

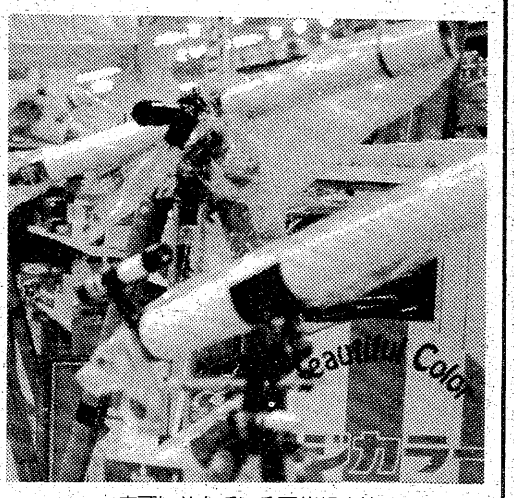

店頭に並んでいる天体望遠鏡

レジャー

海つり

各浜でドンコ、カサゴ　好間川ではオイカワ

各浜とも水温が一六度前後（平年だと一〇度前後）と高く、冬場の割に魚の動きが活発。

各磯では投げ釣りでアイナメ、カレイ。また各浜のテトラ付近ではドンコ、カサゴ（ガラ）。ミャク釣りがよい。型は十五～二十五ミ位。エサはアオ・アカイソメ、サンマの切り身。ドンコ、ガラは夜釣り。

小名浜・沖防波堤ではサバ。投げ釣りか、毛バリを使いサオを堤防のヘリに置いておく。型は三十ミ前後。釣る人で三十匹以上。サバは回遊魚なので同じ所にいるとは限らないが、まだ釣れそうだ。

（小名浜・平野釣具店調べ）

川

夏井川河口の埋め立て地でマルタ。満潮から下げにかけてがよく釣れる。短ザオとリールを使い、ぶっ込み釣り。二、三本サオを並べるとよい。型は三十～五十ミ。五～八匹。エサはゴカイかアオイソメ。

滑津川・徳蔵園前を中心にフナ。深場のようなポイントを探さないと釣れない。型は十五ミ位。オイカワ混じりで二十～三十匹。エサはアカムシかゴカイ。このほか、好間川・独古内堰付近にオイカワ、ウグイが寄っている。十五～二十匹は釣れそう。エサはアカムシかサシ。

（平・イソギン釣具店調べ）

ハワイアン次週の催し

【大ホール】

☆29日＝「お伝物語」の畠山みどり

マショータイム＝12時30分、16時

【ビーチステージ】

マ専属芸能ショー＝フラダンス、フラメンコ、ハワイアンバンド、タヒチアンダンス、少女コーラスグループ、ジャズバンド

マショータイム＝（ウイークデー）13時30分、19時30分（日・祝日）11時、14時30分、19時30分

☆☆

★★

☆☆

♡モーニングサービス♡
AM8:00～PM1:00
☆営業時間
AM8:00～PM10:00
コーヒー&スナック
ジュネス
小島バッティングセンターとなり
☎27－0374

どんな髪型にしようかな
ビューティーサロン
ケミカ
平・田町（新田町通り）☎23－9425

15万まで即融資
奥様・OLの方も歓迎致します
●営業日 月・火・水・木・金
●印鑑
●給料明細
●健康保険証ご持参下さい
トーツー・ローン
平大通り勇屋ビル2F ☎㉓7461

SHOT GUN
毎月わずかなお支払い
※計算例※

銃種	定価	回数	頭金	毎月の支払額
KFC 100	200,000円	10	30,000円	18,000円(初回18,200円)
フジM2000	165,000円	10	65,000円	10,000円(初回16,000円)
ミロク水平	135,000円	10	35,000円	10,000円(初回16,000円)

猟銃…射撃銃…空気銃
全て3回～20回払いローン
をご利用下さい ●世界の銘銃から国産一流銃までご利用下さい
合資会社 平銃砲火薬店
平・一町目8 ☎74－9231
いわき総合射撃場

全室にビデオを備えた静かな部屋
せせらぎの音の聞こえる、清潔で静かなお部屋……。ドライブやご行楽のご休息に、ぜひご利用下さい。
平→ ←郡山 リボー みしま城 釣り堀 山のホテル
あなたのヴィラ
山のホテル
いわき市好間町大利
☎36－4567

引下げました。利息日歩20銭!!
お利息をいままでの30%ダウン。
プロミスの願いがやっと実現したのです。
もちろん、まだまだ努力を惜みません。
より便利に、安心してくらしにお役立てください。
ご融資条件
●資格＝お勤めの方で健康保険証ご持参の方、男女問いません。
●ご融資額＝1万円から30万円まで。
●お利息＝10,000円で1日20円、1ケ月（30日）で600円。但し日数計算の後払い
●ご返済方法＝ご融資の日から2年以内に一括返済又は分割返済の自由選択
●奥様ローン＝ご主人の健康保険証をご持参下さい15万円までご融資します。
◆営業AM9:30～PM6:00（土曜2時迄・日祝休）

賀川欽也
■全国65支店ネット ■JCFA会員
いいローンを創ります LOANS プロミス
いわき支店☎21-2311
平大通りネモト3・SUNビル2F

放流ワク28％増える

いわき観光サケ漁に朗報

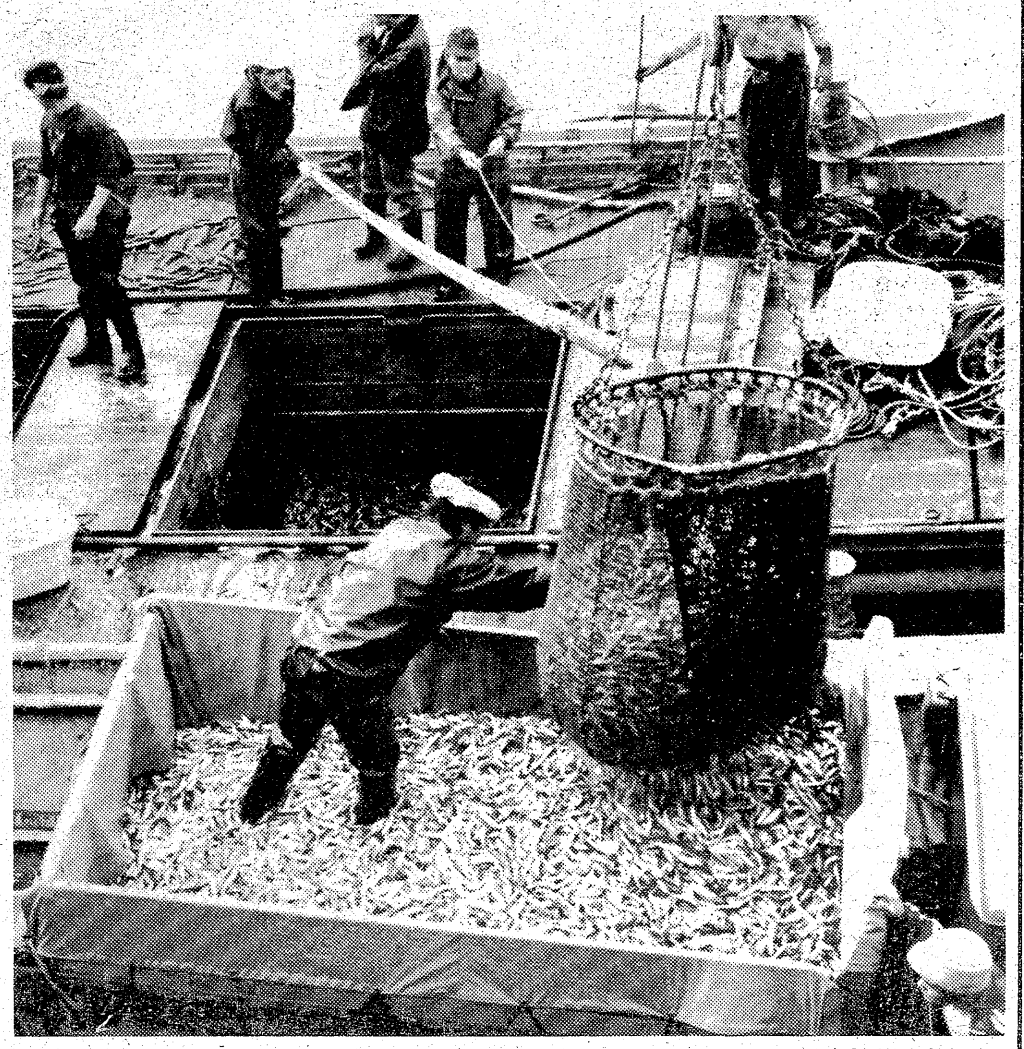

海は二百㌔規制の影響を受け、北洋漁場からの締め出しなど減船を余儀なくされた船主も多い。そこで注目されはじめてきたのが、内水面のサケ漁。サケ漁は国、県のサケふ化放流事業に基づくもので、一定のワクがあり、単協が放流する稚魚は国、県が買い上げる仕組みで、超過しない限り費用がかからないことになる。その放流ワクが五十三年は前年対比で二八・六％と大幅に増え、本県には稚魚七百六十四万匹が割り当てられた。単協別の割り当てはまだ決まっていないが、いわき市内でも観光サケ漁を目指し、夏井川、鮫川の両漁協がそれぞれの河川に稚魚の放流事業を行っているだけに、割り当て増は今後の親ザケの採捕数増に結びつく明るい材料となった。

サケふ化放流事業は国の施策に基づくもので、単協が行う稚魚放流は、一定のワク内だったら国、県がそれぞれ五〇％の比率で買い上げるため費用はかからない。

昨年、いわき市内の二単協に割り当てられた稚魚数は十二万五千匹。しかし実際には割り当てをはるかに超える十六万匹を放流したため、超過分の三二％は自己負担となった。それだけに新年度の増ワクは、両漁協とも採捕数七百匹を目標に観光サケ漁を目指して、赤字覚悟で毎年割り当てを超える放流を行っているだけに朗報だ。

なお、両漁協とも二月半ばには稚魚の放流を予定している。稚魚はふ化場の水そうに飼われている。

ヘイさん

9155　中島安男

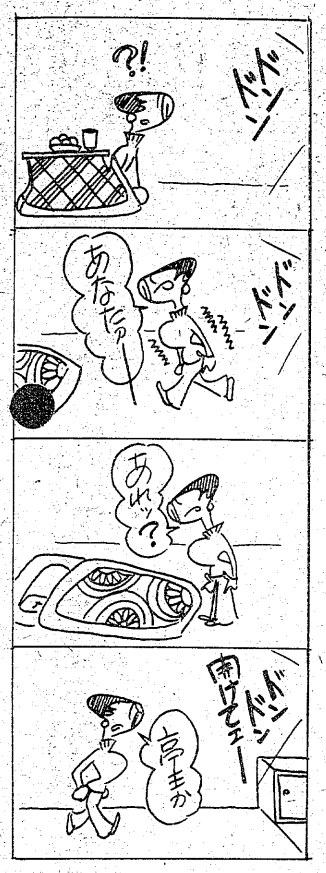

近海で好漁続く

小羽イワシ

小サバも大量水揚げ

○…小名浜港では新年に入ってイワシ、サバの水揚げが続いている。同港を基地にする巻網船団がとっているもので、二十七日も六カ統の巻網船が約千㌧近いサバとイワシを揚げている。

○…サバは塩屋埼沖でとれていたが、最近になって魚群が北上したのか宮城県沖が漁場になっている。魚体は小型で二十七日も八百五十㌧も揚がり、天候次第では千㌧を超えるサバが水揚げされている。用途は、相変わらず養殖ハマチのエサに回されている。

○…小名浜港に水揚げされている小羽イワシ＝けさ写す

○…イワシの漁場はいわき沿岸から茨城県沖にかけた一帯で、昨年生まれたばかりの小羽イワシがほとんど。寒に入って食べては一番おいしい小型魚だが、中型魚も結構混じっている。鮮度の良いものはほお刺しイワシに加工されているが、ほとんどは関西方面へ出荷されている。

女性、中学生めだつ

29日　クロスカントリー

いわきクロスカントリー大会（いわき陸協主催）は二十九日午前十一時、小名浜の県立三崎公園展望台付近スタートで行われる。コースは同公園周辺で一般、高校陸上部長距離の部が八㌔。他の高校運動部、女子（一般、高校、中学）、中学生が四㌔。各部門に分かれ、約四百人が、山あり谷ありの難コースに挑む。

この大会は冬季トレーニングの一環として毎年行われているものが、全長二㌔位に成長し、放流を待つばかりだ。

〝畑の肉〟料理を習う

平生活学校　納豆作りから調理

○…中央公民館が開設している市民学級の一つ、平生活学校（松崎幸子委員長、四十二人）は二十六日、市文化センター二階の料理実習室で、納豆料理教室を開いた。

○…「安くて、栄養があり、手軽に食べられる」ということで、三十二人の主婦らが六班に分かれ、先に市内の農家から仕入れ、じっくり発酵させた〝畑の肉〟の料理に取り組んだ。

○…参加者は独特のにおいが部屋いっぱい漂う中、ボールに入れた納豆を十分にイトが引くまで、せっせと力いっぱいこね回したあと、天ぷらや納豆汁など、栄養満点の料理を作り上げていた。

【独特のにおいの中で手作り料理に励む主婦ら】

精薄児軽減パンフ第四集

一般市民読者募る

○…いわき市手をつなぐ親の会（阿部伝六会長、六百五十人）はこのほど、「精神薄弱児の障害軽減はできないのか」と題するパンフレット千部を作成、会員や関係機関に配布した。

○…この小冊子は去る五十年から毎年一回、知恵遅れ児（者）に対する正しい理解と家庭における機能訓練の〝道しるべ〟として、内容を変えながら発行しているもので、今度が第四集。わずか十六㌻だが、精薄医療の権威者らが執筆した本からの抜粋だけに、立ち遅れの目立つ精薄福祉にとっては貴重な参考資料。

○…未婚の女性や一般主婦、さらに在宅精薄児（者）を持つ家庭にとっても大いに役立つことから、同会では、「希望者には無料で配布します。事務局（市社会福祉センター・23―三三一〇）へ申し込んで下さい」と一人でも多くの読者を募っている。

北地区更生保護婦人会　いわき北地区更生保護婦人会は三十日午前十時半から、平市民会館で臨時総会を開く。

ガス、ガソリンなど計量器検査

計量検査所　近く抜き打ち立ち入り

いわき市計量検査所は二、三の両月、特殊計量器の抜き打ち立ち入り検査を行う。

対象はガス、水道、ハイヤー料金メーター、ガソリンスタンドの計量器。

今年は不況でせちがらくなっているので特に綿密に調べる方針で三百事業所、二十以上の計器（家庭も）に及び、昨年はガス、ガソリン計器でメーターの取り換え、勧告が数件あった。

だが、今年の参加選手の中には女子選手、中学生の参加が目立ち、にぎやかな大会になっている。

くらし随筆

芝居と人生

古内　亨

私は芝居をするようになって十二年、ものの見方、考え方などが変わって来ました。他人の行動を客観的に見、自分の考え方を一歩後退して考える。芝居を創造していく上で登場人物（または動物）の課題、行動、貫通行動、反対貫通行動などを調べていくと、今の世に似たような事があります。

◇

利己的な考え方をする人、ひより見的な考え方をする人…。数え上げればきりがない程、人間の表と裏がはっきりと浮き出てきます。脚本を検討している段階で自分自身がはずかしくなったり、考えを新たにしたり、自分の考え方に自信をつけたり毎回のように反省しなければならない点が出てきています。

このような事を公演たび、年に二回くり返し行っていると、自分の考え方やものの見方などが客観的に見られるようになり、殺気だつ気持ちが無くなったように、今思えるのです。私はこの十二年、芝居の楽しさだけに酔ったのではなく、私の青春のすべてをかけて同じ考えをもった仲間を作り、未知のものにぶつかる力を、小名浜の住人である責任を感じ、家族に感謝する気持ちを、人間としてのものの見方や考え方などを芝居を通じて得てきた気がします。

独立した家庭をもって二年十カ月、一人の息子がいても独身時代のように自分の好きな事をしていられるのも、私のまわりの人達の理解があってこそだと思うのです。

◇

このような事を書いていると、私はすべて完成された人間のように思われるかもしれませんが、まだまだ私は若過ぎるし、知らない事が多過ぎます。ただ他人に迷惑をかけないように、かつ私の知らない事を見、聞き、行動に移していかなければならないと思っています。（小名浜・会社員）

あなたの個性でお選び下さい
6～20回／長期ローンもOK
☆既製背広上下
¥22000　¥26000
¥28000　¥32000
¥38000（舶来ウーステッド）
☆黒ダブル礼服（8点セット付）
¥25000～¥39000
☆既製スリーピース
¥19800　¥24000
¥28000　¥32000
☆ブレザー各種（市価の半値）
¥6800～¥16800

メンズファッション　デボス
いわき市平字大町4（平大町バス停前）☎22―3781

●スローガン
高度な技術と親切な指導
生涯無事故、無違反者の養成
☆現在、次の事を実施しております
◆卒業生（昭和52年11月5日以降）に対し1年間100万円の交通事故傷害保険を卒業祝いとして贈呈しております
◆教習料金についてはローン制度も活用できます
◆練習については予約制、教習生に対しては送迎の実施
福島県公安委員会指定
平中央自動車学校
理事長　国井　一美
校　長　坪井　和明
（学校へは常交バス長橋、小島停留所下車。）
いわき中央警察署前。☎26―3429　☎26―3459

豪華な宴会場で
結婚披露宴、各種宴会に
ご利用下さい。
ホテル
うお昭
常磐　湯本駅前　電㊸2363

江名の白土剛

東署で厳しく追及

窃盗、強盗殺人未遂に切り替え

借金返済迫られはウソ

老女の旅行費を奪う

白土　剛

二十一日朝、いわき東署に殺人未遂で緊急逮捕されたいわき市江名字北口三〇四、漁船員白土剛(三七)は、その後の調べで窃盗、強盗殺人未遂だったことがわかり、同署は同容疑に切り替え、近く地検いわき支部に追送検する。

殺人未遂の動機としてはおかしいーといわき東署が厳しく追及、被害者の証言もあって、白土は二十六日、盗みと強殺未遂の事実を自供した。調べによると二十日午後七時ごろ、母親(四九)の友人のいわき市遠野町深山田字川堀一、農業遠藤ヤツさん(六八)が、翌二十一日に母親と一緒に上京するために訪れ、午後九時過ぎ、奥の七畳間で泊まった。

白土は二十一日午前零時ごろ、遠藤さんの部屋にしのび込み、枕元の手提げカバンに入っていた現金約十万円のうち八万円を抜きとった。

このあと〝朝になれば金がなくなったのがわかり警察に届けられる。そうすれば捕まる〟〝いっそ遠藤さんを殺して残りの金もとり、外部からの犯行に工作してしまえば〟と、午前三時ごろ台所からヤナギ刃包丁(刃渡り二十三㌢)を持ち出し、寝ている遠藤さんを襲った。

【病床で恐ろしかった当時の模様を語る遠藤さん】

気づいて逃れようと布団から出た遠藤さんを後ろから一刺し、さらに刺そうとしたが「警察にはいわないから助けて…」と哀願されて思い直し、傷ついた遠藤さんを車に乗せ、遠藤さんの主治医である永井医院（植田町）に運び手当てしたが出血が止まらず、磐城共立病院に運んだ。

結局、遠藤さんから三万円を借り、返済を迫られたというのは白土の作り話だった。

盗んだ金はバクチの借金返済と遊び金に充てるつもりで、母親は別棟に寝ていたため朝まで事件に気づかなかった。

事件から一週間―。病状も徐々に回復し、あと一週間程度で退院できる見通しがついた。だが、ろっ骨の間で内出血を起こしているため、息をするのも苦しい状態。遠藤さんはそうしたなかで、二十七日事件当時の模様を次のように話してくれた。

素手で刃つかみ説得

遠藤さん　当時の恐怖語る

その日（二十一日の前夜）はいつになく剛が「早く寝ろ、早く寝ろ」とせかしたため、夜九時ごろ床についた。そのうちだれかにフトンをもち上げられ、黒いものが覆いかぶさってきた。「おばちゃん、命もらうからね」と胸をねらって刺そうとしたため、反射的によけたところ包丁が背中に刺さった。なおも馬乗りになって胸を刺そうとしたため、とっさに両手で包丁の刃をつかみ、「なんで殺すんだ、なぜこんなことをするんだ」と叫んでもみ合っているうち、相手は剛だと気がついた。

剛は「手提げバックから八万円でくれ」と言って馬乗りのまま、私は包丁を握ったまま八畳間をぐるぐる同じ格好で逃げ回った。私が「強盗殺人は死刑になるんだぞ」と言うと、剛は包丁をひっ込めたが、「どうしても殺さなくてはダメなんだ」と叫びながら今度は首を絞めた。私は夢中で「おばちゃんを殺そうとしたことは警察にも、母ちゃんにも言わないから殺すな」と説得すると、剛はやっと手を離した。

その後、剛は車で私を知り合いの永井医院＝いわき市植田町＝に運んだが、途中、「バクチで三万円すったからどうの」と叫んでいた。同医院から磐城共立病院に運ばれる救急車の中で剛は、「よろけた拍子に、くだものかごに逆さに刺さっていたナイフでケガをした」と隊員にウソをついた。病院でも私は一言も事情を話さなかったが、私の手が血だらけなのを不審に思った医師が警察に通報し捕まった。あの時は夢中だったが、今になって恐ろしさがよみがえってきた。なんであんなことをしたのか今でもわからない。

エンスト車に衝突

西小川・磐越東線

二十六日午後八時四十三分ごろ、いわき市小川町西小川字神明下一一ノ二地内の磐越東線・西小川郡道踏切で、同市平荒田目字田中内北六七、団体職員山崎美千代さん(三〇)運転の普通乗用車がエンストを起こし、山崎さんと同乗していた女性の三人で車を押しているところに、福島発水戸行き急行「いわき3号」＝樋口妻三機関士(四九)＝がさしかかり、車の側面に衝突した。

乗客約百十人にケガはなかったが、列車は先頭車と二両目が破損したため、小川郷駅で切り離し、七十六分遅れて同駅を発車した。事も前部を大破。

山崎さんは友人を送って行く途中。

岡本、仙台高裁に控訴

一億円余の証券詐欺

「三割の出資で指定銘柄が買えます」をキャッチ・フレーズに去る四十九年二月から五十年五月にかけ、いわき市内をはじめ北海道・東北各地のサラリーマンや主婦など合わせて百十二人の客から、前後二百六十二回にわたり、小切手による支払い分を含め、現金約一億八百万円と優良企業二十六社発行の株式約九万五千株をだまし取ったとして、去る十九日、一審の福島地裁いわき支部（畠山郁朗裁判官係り）から懲役四年六月（求刑五年）の実刑判決を宣告された東京都中野区生まれ、住所不定、と俺など前科五犯、元「東証経済通信社」社長岡本雅生こと岡本澄英(四三)は一審判決を不服とし、このほど仙台高裁に控訴した。

と博団の6人に求刑

懲役1年～3月　客の中に夜逃げも

観光客でにぎわう湯本温泉街を舞台に、町民を相手にと博場を開帳、暴利をむさぼったとして、地検いわき支部からと博・と博開帳図利・同ほう助の疑いで起訴されていたいわき市平字月見町四八ノ四、松葉会小名一家幹部、飲食店経営大野豊(四七)、同市常磐上湯長谷町湯台堂一三二、同斎藤秀雄(四七)、同常磐下湯長谷町一町田一〇三ノ二ノ一、同、無職小林定雄(四四)、同常磐関船町矢津一〇ノ六、同一家組員、家事手伝い木幡静夫(三九)、同市内郷御厩町下宿四ノ一、同、スナック経営細井良勝(三九)、同市小名浜玉川町東二八ノ三、調理師森田こと佐々木勇(三七)の六人に対する論告求刑公判が二十六日午後一時半から、福島地裁いわき支部（畠山郁朗裁判官係り）で開かれ、検察側は「客の中には夜逃げをした人もいるなど、組が主催しての大野に懲役一年、小林に同六月、木幡に同四月・罰金五万円、斎藤と細井にそれぞれ同四月、佐々木に同三月をそれぞれ求刑した。

と博開帳は明らかに」と、主犯客の

起訴状によると大野は昨年三月十九日午後九時半ごろから翌朝四時半ごろまで、斎藤方でと博場を開帳、同市常磐藤原町二枚橋二三、農業市川努(三七)ら十二、三人の客＝いずれも罰金刑済み＝を集めて「バッタまき」と呼ばれる花札と博をさせ、テラ銭を取った。

また、斎藤、小林、木幡、細井、佐々木の五人は、大野がと博場を開帳した際、これを知りながら部屋を貸したり、客に飲み物を提供するなどしてほう助した。

さらに小林は、同市常磐西郷町金山一〇六、同一家幹部、調理師見習駒木根勝美(三九)＝公判済み＝が同年六月二十五日午後十一時ごろから翌朝六時ごろまでの間、自宅でと博場を開帳した際、場所を提供したほか、〝札まき〟役をするなどしてほう助し、木幡はこのと博に参加した。

判決公判は二月十四日午前十時から。

大平華泉氏が寄付

いわき学園へ

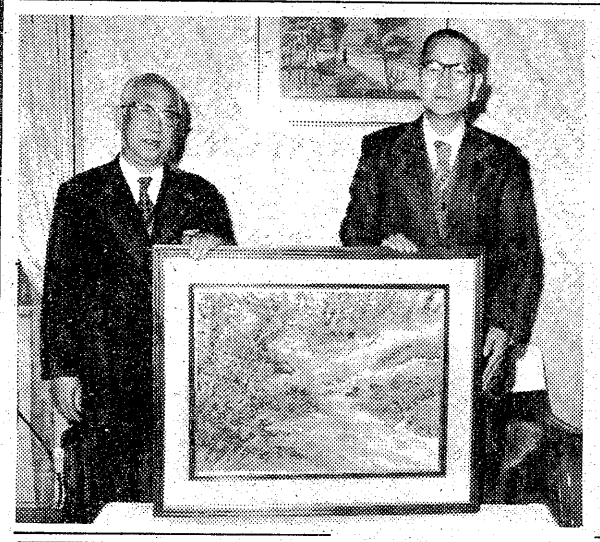

いわき市泉町出身、日本画家大平華泉氏（東京都世田谷区松原一の五八の一四）は、日本画をいわき民報社を通じ、精薄者授産施設いわき学園に寄贈した。大平画伯は、平・若柳之利師匠が昨年秋の創作舞踊「いわきの霊峰・閼伽井嶽」を公演した際に着用した衣装に、赤井岳の景観を描いた記念に寄付を思い立ったもの。

こんど寄贈した絵は五十二年県展に出品した、奥入瀬川の渓流を描いた十五号の大作。二十六日午後、本社で野沢社長から江尻いわき学園園長に手渡された。江尻園長は「こんなすばらしい絵を贈って頂いて、大平氏のご好意に感謝の気持ちでいっぱいです。さっそく飾らせていただきますが、園内がどんなに明るくなるか知れません」と語っていた。

【野沢社長から江尻園長㊧に贈られた大平華泉氏の日本画】

トップ・コンサートシリーズ
第6回
オーボエ協奏曲
オーボエ／常光誠治
ヴァイオリン・ソロ／梅津南美子
弦楽合奏／
新日本フィル交響楽団員……11名
●と　き＝1月28日㈯ PM6：30
●ところ＝いわき市文化センター大ホール
主催／いわき市立文化会館　TEL・22―5431
入場料／自由席1,500円

しゃくなげ
あす28日㈯　あさって29日㈰
2日間限りの地階食品売場、お買得情報
大蔵ざらえ
お買得品を更に追加！
冬物衣料全品
●ズワイがに（100g）……180円
●タラバがに（100g）……350円
●大正エビ 1尾 300円
●車エビ 1尾 480円
グロサリー ●キューピーマヨネーズ（300g） 138円
グロサリー ●ミツカン味ぽん ミツカンぽん酢（150ml入） 88円
●エビコロッケ 1コ 90円
テキン ●ヒナ鶏カラ揚（100g） 148円
グロサリー ●マルちゃんきつねうどん 1コ 73円
●岡部の焼とうふ 1丁 65円
●永島の煮込みうどん（500g入） 88円
●豚バラかつ 1枚 118円
●ヒナとりサラダ 110円
精肉 ●豚モモすき焼用（100g） 128円
●ヒナ鶏手羽モモ肉 98円
●鮮魚 鮮カキ貝 2袋 218円
●塩干 おとひめ蒲鉾 1本 148円
青果 ●エノキ茸 1袋 128円
青果 ●生椎茸 1袋 98円
大黒屋は心と心のふれあいを大切にします
大黒屋
しゃくなげ

読者の声

きょうのことば

憶病の自火
気が小さくて物に恐れやすい者が、こわがらなくてもよいことまで恐れて、そのために苦しむこと＝臭火は自分の心から起こした精神的な苦しみ。

主婦が結束ポルノ雑誌追放

平　小沢　知安

昨年の女子高校生の売春事件に端を発して、県では青少年保護育成条例の制定に踏み切り、今春の定例県議会で決まる見通しになった。これによってポルノ雑誌や映画館の立て看板なども、条例で取り締まれ、規制されることになるが、最終的には保護育成団体や、住民の認識の向上による協力が、追放へのカギとなる。

自販機、スタンド売りで、買うと思えば容易に青少年の手に入るポルノ雑誌は、高校生の間で回し読みをしているのが通常化し、性的犯罪非行の元をつくりだしているというが、山形県の米沢市では、主婦や一般市民の認識を高める一手段として、市内の週刊誌販売店を対象に、その陳列場所や、見せたくない週刊誌や雑誌を、どのように取り扱っているかなどについての、アンケート調査を行った。その実態を市民にPRして、市民運動の資料としている。

その質問の内容は①未成年者に見せたくない週刊誌を取り扱っているか②見せたくないと思われる週刊誌や雑誌の名前③店のどこに陳列してあるか④今後も販売を続けるか⑤仕入れはどんなルートでどのようにしているか、の五項目である。調査対象が利害が直接からむ業者なだけに、正直に回答されるかどうかがあやぶまれたが、子供の育成を心配している母親への資料づくりだけに、業者も快く協力してくれた、としている。

その結果・見せたくない、のに売っている店が四二%、陳列場所に成人コーナーを設けて・青少年の手に触れない、ようにしている店は、わずか一二%、今後の販売についても、機会をみて・やめたい、とする店が二五%、という無関心さであった。害毒を流すという認識はあるにしても、営業第一に考え、大人が買うから売るという店が、大半を占めていた。

逆に、この調査は行き過ぎで、営業には迷惑だ。子供達に対してポルノ的なものを見せていれば・免疫、になるので、大人が心配しているほどのものでもない、と販売を肯定する業者もいるなどの、実態をさらけだしている。仕入れ方法では、卸業者に任せており、他の本と抱き合わせ販売なので、店では自由にならないと言うが、納得できない。スタンド販売は、場所提供だけで、業者が勝手に置いていくので、どうにもならないというのもおかしな話だ。店を出している以上は、店主がすべて管理するのが当然で、内容についても責めを負う義務がある。

これらの資料をたたき台にして、ポルノ雑誌追放へ、主婦一丸となって乗り出すというが、警察、社教の手を離れた、非行防止の環境浄化運動、高く評価したい。条例が制定されても、その実効は、住民運動の盛り上がりが、去就を決める面が多いからである。

（会社員・46歳）

読者の声欄投稿規定▽住所・氏名・年齢・職業明記（匿名希望の場合も）▽字数六百字以内▽原稿は返しません

葬式帰り逮捕

酒酔い運転

いわき中央署は二十六日午後六時四十分すぎ、いわき市植田町本町三丁目二ノ七、製材業鷲歓己（よしい）（四七）を酒酔い運転の現行犯で逮捕した。

鷲は同時刻ごろ、酒に酔って普通乗用車を運転、同市平字長橋町五三地内の6号国道でハンドル操作を誤り、道路左側のガードレールに衝突、通行人の通報で駆けつけた同署員に捕まった。

鷲は知人の葬式に出席して酒を飲み、帰宅途中。

市況

魚類

【小名浜港】巻網船六カ統九百九十一㌧底引船十三隻三十七㌧大目流し網船一隻一㌧小型一本二十七日の小名浜港はサバが豊漁。

釣り船九隻一㌧小型底引船八隻〇・七㌧小舟二十六隻▼サバ八十五万一千㌔。二八・四一二六・五▼イワシ十四万㌔。一七一一二・五▼底引サバ二万五千㌔。二五▼メヒカリ二千六百㌔。一六〇一一三五▼サメサガレイ二千五百㌔。一五〇一三〇一一五▼水ダコ二千㌔。二三〇一三五▼ドンコ二千㌔。千九百五十㌔。一〇〇〇一三八〇▼メジ千四百五十㌔。一五六〇一二〇〇▼スケソウダラ三百㌔。二五〇一六〇▼イシダガレイ三百㌔。九〇〇一六〇〇▼サヨリ二百五十㌔。三〇〇〇一一〇〇▼ハモ二百㌔。四〇〇一一五〇▼マイカ二百㌔。一〇〇〇一七〇〇▼マコガレイ百五十㌔。一二〇〇一二〇〇▼ソドグロ百五十㌔。一三〇〇一三〇〇▼メヌケ百五十㌔。一四〇〇一三五〇▼モウカザメ百五十㌔。一二九一八九▼メカジキ百五十㌔（一本）

【江名港】底引船五隻二㌧引きつり船四十三隻二・三㌧▼メジ二千三百㌔。一三八〇一三五〇▼ヒイカ九百五十㌔。二三〇一二〇〇▼ヤリイカ三百十㌔。九〇〇一四〇〇▼イシダガレイ二百㌔。三五〇一三〇〇

【中之作港】底引船一隻三㌧▼松葉ガニ二千㌔。四〇〇〇・オガニ（ひと山）三五〇〇一〇〇〇・オガニ（ひと山）▼ドンコ百㌔。一一五〇一二五▼アカシ百㌔。一一八〇一五▼ニンジン八〇一五▼ゴボウ二五〇一七五一五▼ネギ九〇一三〇▼レタス一八〇一一〇〇▼キュウリ四五〇一二〇〇▼ナス五〇〇一一〇〇▼トマト五〇〇一二五▼サツマイモ二〇〇一四〇▼バレイショ一〇〇一四〇▼サトイモ一七〇一三五▼玉ネギ二四〇一一〇〇▼モヤシ八〇一七五▼ナガイモ二五〇一八〇▼ニンニク一〇〇〇一三〇〇▼玉子二七二一二四五（以上㌔）▼菜頭二〇一五▼ニラ三〇一一五▼ホウ菜五五一五▼春菊四五一一一五〇一八〇〇

野菜

▼大根五〇一一〇▼ニンジン八〇一五▼ゴボウ二五〇一七五一五▼ネギ九〇一三〇▼レタス一八〇一一〇〇▼キュウリ四五〇一二〇〇▼ナス五〇〇一一〇〇▼トマト五〇〇一二五▼サツマイモ二〇〇一四〇▼バレイショ一〇〇一四〇▼サトイモ一七〇一三五▼玉ネギ二四〇一一〇〇▼モヤシ八〇一七五▼ナガイモ二五〇一八〇▼ニンニク一〇〇〇一三〇〇▼玉子二七二一二四五（以上㌔）▼菜頭二〇一五▼ニラ三〇一一五▼ホウ菜五五一五▼春菊四五一一〇▼カブ五〇一二五（以上束）▼ピーマン九〇一七五▼生シイタケ一〇〇一五〇▼ナメコ一二〇一七〇（以上袋）▼カリフラワー一〇〇一四〇（コ）

果物

▼ミカン一〇〇一四三▼グレープフルーツ二〇六一一六一▼レモン二五九一一六五▼リンゴ三八〇一六三▼バナナ一一七一九二▼パイナップル一六〇一一四〇▼甘夏カン二三三一八〇▼ハッサク二一三一八〇（以上㌔）▼イチゴ四五〇一一五〇（パック）

（市中央卸売市場調べ）

※お断り＝会と催しは3面に。

株式・前場

本日の市況は、昨日好地合いを受け自動車株などに小口の買いが入り、続伸してはじまった。日産自、トヨタ、本田の自動車株、投信買い期待からビクター、TDKのVTR関連、業績急回復のナイロン、東映、三セメなど個別材料株中心に物色された。半面凸版、十條紙のデノミ関連や、今期減益予想の井関などは値を消した。

主な高い銘柄は宝七円、ナイロン十一円、大和工九円、横河橋八円、日産ディ五円、東映十二円。

主な安い銘柄は大阪ソーダ十一円、井関七円、平和不五円、凸版十円。

（地元銘柄）呉羽化六百六十円、岡理ゴム四百三十八円、白煙瓦百九十一円、常陽銀二百四十円、東北電力千十円、常磐興百四円。

日経ダウは八円九十五銭高の五千三十円四十六銭。出来高一億五千万株。

（平・水戸証券調べ）

あすの運勢

小川　石洲

【1月生】多少曲折あるが前途は明るい、がんばり抜け

【2月生】取り越し苦労する必要はない、積極的に出て吉

【3月生】ぐずぐずすればチャンス失う、信念で当たれ

【4月生】思いがけぬことに直面する、冷静に対処せよ

【5月生】運気は低調で思うようならぬ、控えめが安全

【6月生】情勢は期待するほど明るくない、無理するな

【7月生】順調のようでも油断するな、じっくり取り組め

【8月生】徐々に好転するきざし、自信持って行動せよ

【9月生】むやみに先走ればつまずく、現状守るが賢明

【10月生】他力に頼っていては進まぬ、自力でがんばれ

【11月生】花はいつまでも咲いていない、早めが結果吉

【12月生】他人事にかかわれば不利招く、マイペース守れ

みんぽう映画案内

※【平】

☆ひかり座（五・四〇）スクランブル（七・二五）さよならエマニエル夫人（→2月10日）

☆聚楽館（五・〇五）がんばれ！ベアーズ特訓中（六・〇五）宇宙戦艦ヤマト（→31日）

☆アポロ座（六・三〇）ワニとオームとおっとせい（八・〇〇）男はつらいよ・寅次郎頑張れ！（→2月7日）

☆平東宝（五・一五）白夜の調べ（七・〇二）はなれ瞽女おりん（→2月3日）

☆平東映（七・三八）棟方志功の世界（八・二〇）柳生一族の陰謀（→2月20日　毎日オールナイト）

☆名画座（五・四〇）エンブリヨ（七・二七）女体拷問人グレタ（→2月10日）

☆平ロマン劇場（五・四五）強欲暴姦魔（六・四六）痴漢身体検査（七・五五）それゆけ痴漢（→31日）

☆東映パラス（六・四〇）女子大生㊙ビンクレディ（七・四〇）悪戯日記・濡れはじめ（八・四五）強かん願望（→27日　毎日オールナイト）

※【常磐】

☆三函座　あげちゃいたい　処女痴態　女体官能責め（→31日）

※【小名浜】

☆国際　東京ネオン痴態・女性自身で指導いたします　異常性欲魔　女の姫貝（→31日）

☆磐城座（改築のため長期休館）

☆金星座　柳生一族の陰謀　棟方志功の世界（→2月17日）

☆銀星座　愛のコリーダ　○嬢の物語（→2月3日）

※【植田】

☆うえだ館　悪魔の手毬唄　獄門島（→28日）

☆中央館　覗きぬれぬれ　痴漢手さぐり　婦女姦し（→31日）

☆菊多館　トラック野郎・男一匹桃次郎　こちら葛飾区亀有公園前派出所（→2月7日）

いわき民報案内広告

■一段四行　二、〇〇〇円
■同一広告五回以上掲載は一割引き・前納扱いです

家屋

貸家▽六畳六畳台所四畳半▽バストイレ付▽駐車可▽日照良▽場所＝平北白土字宮前（堀ノ内バス停前）▽電㉒一四〇六

貸家一戸建8666.4畳台所バス・トイレ付庭広く駐車可▽場所＝内郷高坂太平バス停至近▽連絡先＝電㉙二七〇五

貸事務所▽36平方㍍（11坪）流し台水洗トイレ照明器具付▽場所＝平・三倉▽連絡先＝電㉓二七二

譲る店舗▽43平方㍍（13坪）▽居抜き▽現在営業中▽価格相談応ず▽場所＝平・白銀町▽連絡先＝電㉑三一八〇

貸家二階建▽六畳三間▽台所ガスぶろトイレ付▽駐車場有▽日照良好閑静▽場所＝明治団地▽連絡先＝電㉓二四〇四四

アパート二間▽バス水洗トイレ物置き付き▽日照環境良駐車可▽平・七軒町▽連絡先＝電㉓四四七四

アパート▽六畳四畳半台所水洗トイレガスぶろ付日照良▽場所＝平駅から柳町徒歩7分▽連絡先＝電㉔八三一〇

新築貸家一戸建3Kバス水洗トイレ付き場所＝平・東町▽連絡先＝電㉑二五五一仲介

アパート▽六畳六畳▽台所水洗トイレ付▽駐車可▽妻帯者のみ▽平・三倉35『三倉荘アパート』▽電㉓三三五七（丸仙）

新築直枝ハイツ▽2DKバス水洗トイレ付き▽場所＝平下神谷字一里塚▽連絡先＝電㉑二五五一

新築六畳六畳廊下四畳半台所四畳半▽バス水洗トイレ付▽駐車可日照良▽場所＝フジコシ高坂店近し▽電㉖四二二八草野

アパート▽六畳、四畳半▽台所バス水洗トイレ付▽駐車可▽場所＝内郷御厩町・共立病院近く▽連絡先＝電㉖四五八〇

新築アパート▽六畳、四畳半台所（四畳半）バス水洗トイレ付駐車可▽場所＝明治団地▽連絡先＝電㉔六九七一

新築貸店舗▽17平方㍍（約5階）▽場所＝平・新田町（八百鉄ビル2F）▽スナック向き（2階）▽場所＝平・新田町（八百鉄ビル2F）▽連絡先＝電㉞七四四一

新築アパート▽六畳、四畳半台所（四畳半）バス水洗トイレ付駐車可▽場所＝明治団地▽連絡先＝電㉓七八八一

土地

売地▽二五二平方㍍（76坪）▽場所＝常磐関船町矢津▽総額＝六百万円也▽連絡先＝電㉔五四〇八

雑件

電話相保で融資・保証人不要名義そのまま・即決▽場所＝平字小太郎町山崎ビル内▽福栄商事株式会社電㉑一三一一

募集

従業員（コック・見習）男女各一名募集18～24歳委細面談▽平・四町目マルトモ2F▽喫茶フレンド▽連絡＝電㉓九五九八

お座敷女中さん求む▽旧平市内在住の方▽直接おいで下さい・委細面談▽平字二町目『割烹谷口』電㉓〇一〇八

急募男子経理事務員・営業部員▽経験者に限る▽委細面談▽履歴書持参▽平字正内町一一六（株）程塚建設電㉑一五三一

店員募集▽男女年齢不問▽普通免所有者望む▽社保完備▽高給優遇▽内郷白水町（有）中村商司▽連絡先＝電㉖二四六四

電気工事士▽25～45歳ぐらい▽経験3年以上▽車免許所有者▽常磐湯本表町「吉村電気」▽連絡先＝電㊸三〇一三

ホステス募集

業界最高給保証　日給8000円以上

・日払5000円支給・入店祝金進呈・出張面接致します・面接時間毎日午後4時～深夜まで

大衆サロン
小名浜グランドハワイ
小名浜字中坪38金星座ビル　電㊹9320

募集

女子事務員　若干名
18歳～22歳まで
男子業務社員　若干名
20歳～25歳まで
☆委細面談　☆履歴書持参
株式会社東和事務機
いわき市平字倉前87の1
☎22―4053・22―2507

社員募集

⊙写植オペレーター（男女）……若干名
⊙画版デザイン（男女）……若干名

情報化社会といわれる中で印刷産業の占める位置は重要であります。我社はたゆまぬ努力と自発的に創意工夫をし、お得意先への奉仕を一層強く推し進めております。

◆資格　写植オペレーター（男女）…高卒　25～40歳
画版デザイン（男女）…高卒・大卒　20～30歳
◆待遇　当社規定によります（経験者は特に優遇）
健康、厚生、雇用、労災など各種社会保険、退職金制度
【休日】日曜祝日
◆面接受付時間　午前9：30～午後5：00まで
（履歴書持参）

情報産業に貢献する　有限会社平電子印刷所
いわき市平北白土字西ノ内13　TEL・23―9051（代）

田町（紅小路通り）東第一ビル

テナント募集

7坪，8坪，13坪

平字田町紅小路通り　東第一ビル3F

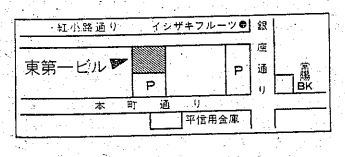

▶連絡先
☎21―2652
いわき市平字大町20　小宅ビル2F

ご婚礼と葬祭に誠心誠意ご奉仕いたします

⊙豪華な挙式を安価に行います
⊙どなたでも会員になれます
⊙毎月1,000円～2,000円の掛金

通商産業大臣許可　互第2010号
社団法人全日本冠婚葬祭互助協会加盟
冠婚葬祭　共栄互助会
いわき市平字堂根町1の6　☎23―5477

製材賃挽運搬サービス

富士一材木店
平下神谷　電㉔三九二五

福島県知事免許（1）第990号
山崎地建
いわき市内郷綴町板宮111　電㉗3059 ㉖2734夜

売地	平・桜町　稲荷神社そば　346平方㍍1,250万　第二種住専（仲介）
売地	上遠野・小学校隣り　330平方㍍550万　店舗可（委任）
売地	上遠野・商店街近く　265平方㍍　3.3平方㍍4.6万（社有）

土地を捜しています　お電話下さい

売地	平　新川町事務所商店最適　128.42平方㍍　38.85坪　委細面談　3.3平方㍍45万（仲介）
新築売家	明治団地　電気温水器付　土地151.5平方㍍（45.8坪）　建物84.15平方㍍（25.4坪）　950万（仲介）
アパート	明治団地　バス停徒歩4分　6畳4.5畳　バストイレ付　駐車可　日照最高良し　協力金2　月3万（仲介）

福島県知事（1）第1118号
高島不動産
郷ケ丘1丁目　高島屋グループ2F
☎22―3743

免許番号　福島県知事(3)第220号
まこと不動産株式会社
電53―5388代
（夜間）02466③6197

売地	泉ニュータウン団地　165平方㍍（50坪）　南道面　総額340万　水道排水完備　社有
売地	平つつじケ丘　359平方㍍（109坪）　総額800万　水道排水完備　社有
分譲住宅	泉ニュータウン　土地　330平方㍍（100坪）　建物　82平方㍍（25坪）　4LDK　外柵完備　格安　総額1,100万　代理

業務拡張のためファイトある人材を求む!!

社員募集

《職種》ファッション製品のクレジット契約
◆男子営業幹部…23歳～40歳まで
●固給12万＋幹部手当
◆女子営業…23歳以上　年齢不問
●固給12万＋実績給
▷男女とも各種保険完備　週休2日制
その他　相談に応じます
●面接日＝1月28日・29日　AM10:00～PM5:00

株式会社筑波嶺商事いわき営業所
平谷川瀬字三十九町56～7（競輪場東入口角・中華料理南苑2F）☎23―7614