夕刊
いわき民報
郵便番号　970
いわき市平字田町63－7
いわき民報社
振替口座（郵山）4028
本社　0246 ㉓1666
小名浜支社　0246 ㉜3560
常磐支局　0246 ㊷2380
勿来支局　02466㉒2903

深刻な湯本温泉

起死回生へ緊急会議

配湯会社の赤字6千万円に

市温泉料金引き上げ案示す

旅館、入湯税の活用要望

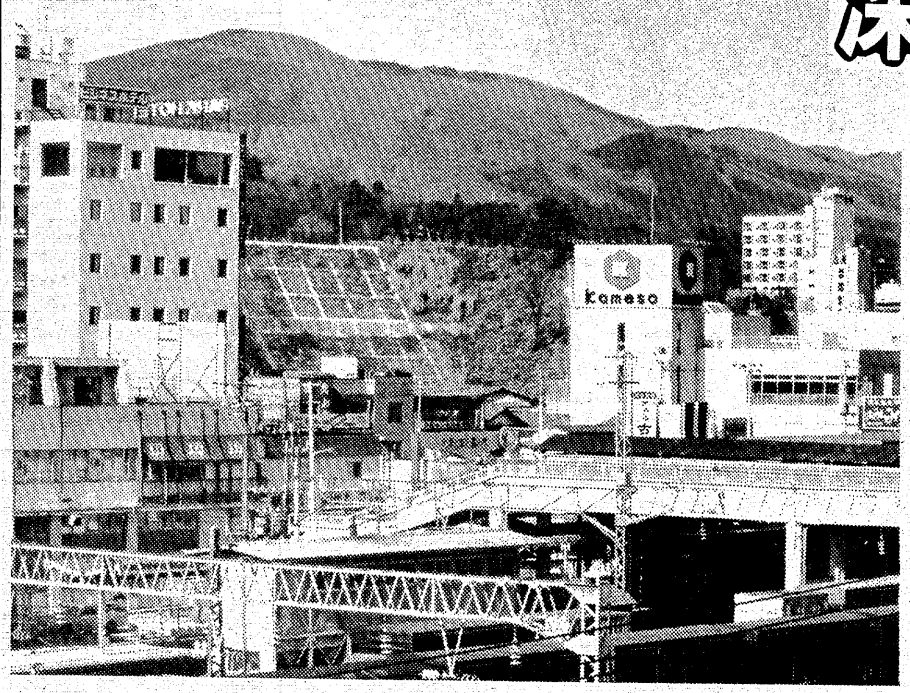

"観光いわきの核"常磐湯本温泉は今、全国的な"温泉離れ"現象の中、温泉使用が計画の半数に近く、料金滞納が増えて配湯会社は六千万円の累積赤字、膨大な借金を抱え滞納増の財産区は運営にもヒビが入るなど八方ふさがりのピンチを迎えている。このため市は企業労力を求め、温泉使用料金の引き上げによる赤字解消構想を示したが、旅館業者側は入り込み減による窮状を訴え、入湯税による赤字解消、温泉使用料金の据え置きを要望して結論を持ち越した。皮肉にも開山時、あれほど心配した温泉源は安泰で、逆に湯量の豊かさが危機感を弱めているかのようだった。

豊富な湯量

かえって危機感薄めるか

常磐湯本温泉の危機打開を目的とした常磐地区振興会（御代武光会長）の温泉問題懇談会は、七日午後一時から湯本信用組合会議室に旅館業を主体とした会員、温泉会社、財産区、市当局代表の四十五人が参加して開いた。

蛭田常磐支所次長から財産区が抱えている温泉問題、馬目温泉会社常務取締役から会社の経営現況、駒木根旅館組合副組合長が旅館の窮状をそれぞれ報告され、落後者を出さないよう解決点を見い出したいとザックバランな意見を求めた。

まず温泉会社の説明では、湯量は出来るだけ多く確保をという要望からハワイアンセンター二㌧、旅館など三㌧の計五㌧を確保したが、旅館の中には暫定価格一㌧二百三十二円の湯使用料金をきらって五十六軒のうち八軒が沸かし湯に走り、"温泉"の看板を他の旅館におんぶしているなどして、実使用量は一・六㌧に半減した。このため五十三年度六千万円、五十四年度では九千万円の累積赤字が出ると事業一年度から赤字継続の実態を説明。

金子財産区議長は、新しい配管工事にかけた七億六千万円は、市が起債の形で借金し、それを財産区が又借りした。その返済に五十一年度一千百二十二万八千円、五十二年度五千百八十万円、五十三年度八千五百万円と向こう十年間返していかなければならないが、旅館などの未納金が増えている（滞納率は営業用三三・九％、家庭用三・二％、団体用〇・二％）。

ついで蛭田支所次長は湯の使用料を五〇％上げれば十三年間で赤字や負債を解消させることが出来る。現在の料金は炭鉱開山に伴う配湯切り替え時の暫定料金で、五十一年三月からの見切り発車だったと打開策を求めた。

客足ピンチに頭が痛い常磐湯本温泉

旅館使用量が半減

沸かし湯、料金滞納増える

これに対し旅館組合側からは、年間七千五百万円の収入が見込まれている入湯税を赤字解消に使用しては、湯の使用料金の据え置きを市に要望した。しかし、入湯税の半額は常磐ハワイアンセンター、残りの半分も一部は玉山の鉱泉旅館や公衆浴場が納税しており、湯本温泉旅館だけに使用することは市民感情から無理であり、しかし目的税なので観光地整備に活用するのが筋と入湯税全面利用の可能なことを市が説明。

結論は出なかったが、湯本温泉を永久に持続するため常磐地区民は全面協力することを申し合わせ、料金問題など市との折衝は役員に一任することにした。

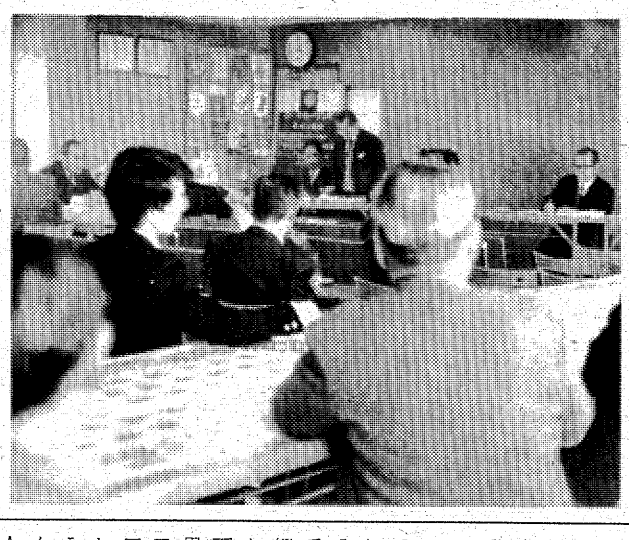

【沈痛な湯本温泉問題懇談会】

カナン村など無料招待

映画会よいをみる会

いわきよい映画をみる会は昨年秋、いわき市文化センターで話題の映画『翼は心につけて』の試写会を行い、大きな反響を呼んだが三日からの一般公開（いわき市平字十五町目・東映24ビルで上映中）でも人気が高まり、同会では十三日にはカナン村の五十人を無料招待することになったほか、整肢療護園、いわき学園など福祉施設の人達も招待するという。

また団体観賞の申し込みも多く、十七日は好間地区の特殊学級生をはじめ、二、三の高校からもクラス単位で話があり、小名浜地区では三月下旬、勿来地区でも五月に上映する動きをみせている。

勿来で妊婦相談

いわき市勿来支所は十日午前九時半から十一時まで、同支所で妊婦相談を受け付ける。

いわき抄

▼…気心の知れた四人で正月休みを利用し、ギリシャへスケッチ旅行を試みたといううらやましい話がある。きょうから本紙に掲載になった『ギリシャ・スケッチ旅行記』がその報告文である。市文化センターで絵のサークル活動を続けている「みづゑ会」の鈴木邦夫会長らのグループがそれで、会社員と主婦とOLの組み合わせである。寄稿文は初め一行の行動日誌といったようなものを三回掲せ、そのあとでスケッチ作品とエトキを順に紹介していくことにした。水曜と金曜日を予定しているが、紙面の都合で変わることもあると思う。

▼…スケッチブックを片手に、気ままな海外旅行ができたらおもしろい。人はそんなことを考えるときがある。この四人もそんな夢を持っていた。仲間の一人が具体案を作り計画を推進したため「そんなら行こう」と、元日にアテネへ十日間の旅に出たのである。紺色の海と空と、白色の建物はさすがにこの人たちの心をとらえた。毎日、毎日あきずに絵を描いた。繁華街よりもウラ街の庶民の暮らしに心を奪われたようだ。食堂や露店でもよく食べた。日本語を片ことしゃべれる現地人によく声をかけられたともいう。こういう旅行なら、ぜひ出掛けてみたいと共鳴なさる方も多いのではないだろうか。ご愛読のほどを。

ベビー子供服
学生服
タカノ
小名浜名店街
TEL.54－3678

RESTAURANT
PEARL
ワインと手造りの
フランス料理の店
• ランチ…¥700より
レストラン パール
平・三田小路 ☎23－3386

国産フレーム5割引!!
国産
舶来
フレーム
大幅還元
セール実施中
メガネのスズキ
平字南町（ホテル東洋ビル1F）☎21－2225

結婚
するんだって
お姉ちゃん

晴れやかなあなたの指に輝く
永遠の愛の誓い
おごそかな愛を誓う日の
ご婚約
ご結婚
指輪
ご婚約指輪・ご結婚指輪をお買い上げの方に結婚式の想い出を綴る豪華結婚証書付き寿アルバムを進呈致します
安心とご満足いただける探山堂でお選びください

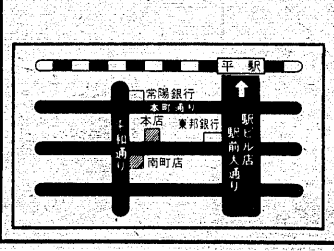

宝石・貴金属
探山堂
■宝石・貴金属・高級ハンドバッグ・
本店　いわき市平字三町目3－3　☎23－2753
■床置・記念品・贈答品　☎74－2984
南町店　いわき市平字南町67　☎23－2022
■宝石・貴金属・アクセサリー
駅ビル店　平ステーションビル2F☎22－0616
加工制作部　いわき市平字三町目3－3

桶売で三面目の算額発見

複利計算法びっしり

三春から伝わる？ 学究が論文発表か

いわき市内で三面目の「算額」がこのほど、同市川前町上桶売のお堂から発見された。絵馬の一種で、和算の記号などがびっしり書き込まれている。これまで、市内の神社仏閣には多くの算額があった、と伝えられているが、ほとんど見つかっていない。それだけに今回の発見は珍しく、地域の文化などを知るうえでも貴重な〝歴史資料〟と注目を集めている。

見つかったのは、同町上桶売字中里一一九、安楽寺（青木芳尚住職、矢内氏（やないうじ）の持仏堂（同寺管理）といわれているお堂で、同氏一族が江戸時代に建立した。

来月三日から開く「いわきの絵馬展」へ出品するため、市立文化会館の職員が七日、同寺にある絵馬を借りようと訪れたところ、本尊の裏側に奉納されてあった算額を発見した。

市内では、五十二年五月四日に市文化財に指定された同町上桶売字宮下七六、熊倉神社（酒井泰長住職）の算額に続き三面目。大きさは縦四十㌢、横八十㌢ほどで、面いっぱいに複利法による利息計算の方式が和算記号で書かれている。また「明治廿四年　辛卯年　三月十七日　願主　尾白猪村　志賀三平　八十三才奉」などが記入されているところから、これが奉納期日や奉納者の名前とみられている。

この算額について、市文化財調査委員の木田一平三中教諭は「絵馬は家内安全や祈願成就、成巣の発表などから奉納したもので、この奉納者も数学をきわめた一との成就感から〝論文発表〟という形でささげたのではないか」と話している。また、一面目に続き、同地域から発見されたことについて、「当時は三春地区で和算が盛んだったので、街道を往来する士族などが普及させたのではないか」とみている。

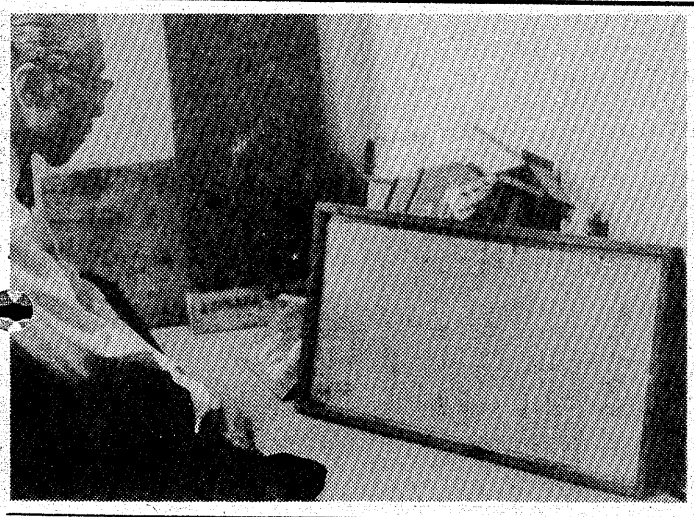

【見つかった三面目の算額】

ところで、算額はこれまで市内の各神社仏閣に数面あった、と伝えられていたが、あまり重視されていなかったため、燃やされたり、朽ちてしまったりしていた。それだけに貴重な歴史資料で、木田教諭は「まだ詳しく読んでいないが、地域の〝文化〟などを調べるうえで大いに役立つ」としており、近く全文を解読、研究したい、と話している。

この算額は三月三日から、市文化センターで開かれる同展に出品される。

確定申告前に勉強会

100人の報徳グループ社員

いわき市内郷御厩町、力行会など報徳グループ各社では八日午後一時から、ホテル報徳に社員約五十人が集まり税務講習会を開いた。所得税の確定申告を前にしての税制の勉強会。講師はいわき税務署上席国税調査官菊地英明氏で、確定申告の手引きなど、スライドも利用しながら二時間ほど説明があり、終わって質疑応答をしながら理解を深めた。九日も前日と同じように五十人の社員が交代で出席し、第二回目の講習を受けた。

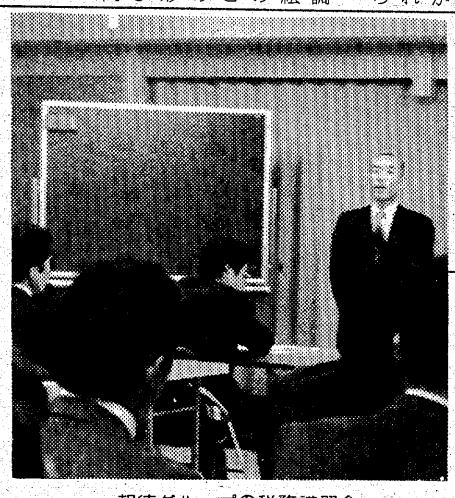

報徳グループの税務講習会

会と催し

10日

【勿来市民会館】▽睦バレエレッスン（14時30分）

【小名浜公民館】▽小嶋三郎講演会（17時）

【常磐公民館】▽常磐民踊会（13時）

【しゃくなげ会館】▽いわき勤労福島事業団・昭和53年度第2回理事会（12時）▽平青年会議所2月例会（18時）

1－しゃくなげ会館】▽第4回大黒屋チャリティーセールまこころ（10時）

【草野美術ホール】▽国労会議（10時）

【いわき産業会館】▽日用品市場・美術工芸品、日用雑貨販売（9時）

【文化センター】▽いわき農村教育青年会議、いわき短大卒業制作デザイン展（9時）▽源氏サークル例会、親書会例会、民謡一楽会例会、ギター研修例会（13時）▽盆栽研究会例会、民謡尚帆会例会、平ダンス研究会例会、いわきESS例会（18時）

株式・前場

本日の市況は、朝方から見送り気分が強く、資源株、大型株、弱電中心にジリ安。個別には帝石、アラ石、日石を始めとする日鉄鉱、日鉱、同和鉱などの資源株が軒並み安。新日鉄、日立、三菱電などの大型株も安い。化学では呉羽、石原、日ソなどにぎわうが、参天、持田、第一薬などの薬品関係は安い。昨日高の機械株にも津上、池貝のように値を消すものが目立つ。TDK、パイオニアなどの値がさ弱電株も安い。富士通、日電気、岩通も見送り。ほぼ全面安という中で関東電化、東洋工、島津などがにぎわうが、商いは薄くなる。

主な高い銘柄は関東電化六円、東京建物七円、島津九円、一工薬二十円。

主な安い銘柄はアラビア石油六十円、大和工十四円、参天薬十五円、オリンパス十一円、帝石十二円。

（地元銘柄）呉羽化学六百五十円、岡理ゴム四百五十八円、日化成百六十五円、品川白煉瓦二百八十六円。

ダウ二十九円七十七銭安の六千七十円九十三銭。前場出来高一億四千万株。

（平・水戸証券調べ）

あすの停電

▼小川地区＝（8時～12時）上小川、福岡、柴原、高萩、塩田

天気予報

（小名浜測候所調べ）

玉半提供 ㉓九五九一

【今夜】北のち南西の風、晴れのち時々曇り。

【明日】南西の風、曇り時々晴れ。

【海上】今夜、多少波。明日、次第に波やや高くなる。

【気温】▽8日＝最低0・6度（平年氷点下1・6度）最高11・8度（同3・0度）

（異常乾燥注意報継続中）

あすの暦

2月10日（土）

旧暦	1月14日	引
六曜	友	6・31
日出	17	10
日入	15	39
月出	4	59
月入	4	08
満潮	14	41
干潮	9	06
	21	37

故父小堀藤作の葬儀に際しましてはご多忙中にもかかわらず遠路わざわざご会葬下されご丁重なご香料を賜りご厚情誠にありがとうございました
早速お伺いの上お礼を申し上げるのが本意ですが略儀ながら紙上でお礼を申し上げます
昭和五十四年二月九日
いわき市植田町根小屋二四の二
喪主　小堀忠夫
友人代表　松井政一
親類　吉田一同
いわき中小企業労務協会
いわきビジネスセンター

奉仕の日
2月10日
お1人前すべて半額
（出前はのぞく：午後9時まで）
花　600円を300円
竹　850円を450円
扇1200円を600円
（1コ50円から食べられます）
江戸前寿司
花扇
平・南町　電74－7877

地酒の名門
又兵衛
清酒一級
常磐湯本町八仙
福田屋商店
電㉓2646

スーツは男のタイトル
電話一本で、
既製品より安く、
オーダースーツを貴方に。

ファッションアドバイザー
私が訪問いたします　渡部雅子
☎23－9341
あなたの個性をクリエイトする
ボンド紳装
明治団地2－8（常交通商SS内）
しあわせひろげる常交グループ

2月14日は
St・バレンタインデー

チョコレート！
あなたの出番です。
松月堂の手づくりハートチョコ・特製手づくりチョコレートをどうぞ！
松月堂
いわき市平銀座　☎(23)1551(代)

寒い夜は…
ホット・ウイスキーで
からだの中から
あたためて
週末を
楽しく過ごしましょう
▽サントリーリザーブ……三、000円
※11日（日）はお休みです
ワイン・ショップ
大喜多や
平・材木町29　電23－3722

餡玉のシミは大根でたたく
昔からその土地土地においしい餡が売り出されています　一度ご試食を　お子様等が洋服に餡玉のシミを作った時には大根おろしをさらしに包んだものか大根の切り口でたたけばきれいにとれます
地餡わたなべの茶玉（特注袋）一袋一四八円
〃〃　黒玉（〃）一袋一四八円
〃〃　きなこ餡（〃）一袋一四八円
さかいストアー
平・1　電㉓3336～7

スナック華屋木
平・田町
☎㉒二九三二

越
フジコシ
上手なわけだよ建具屋さん
ノコギリで材料を切るときは鉛筆で線をつけますが　その通りまっすぐ切ることは至難の技　そこである建具屋さんが話してくれたのは　切りたい箇所にカッターナイフでうすく切れ目をつけておきノコギリをその切れ目にあててひけばうまくいくということでした
マキシムカッター（大）　四00円
（谷川瀬店売り場）

2年連続グランプリ受賞
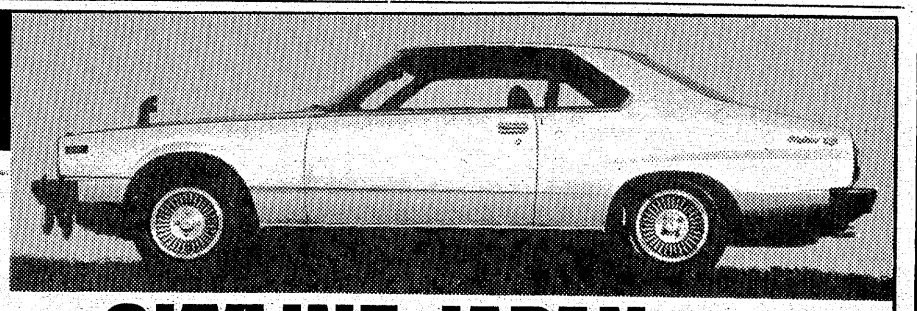
'79 GRAND PRIX CAR in JAPAN
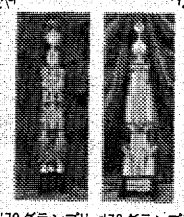
'79グランプリ　'78グランプリ
国産車人気投票総合部門第1位
月刊自家用車誌・主催
記念特別試乗・御商談会
2月11日（日）・12日（月）
AM10：00～PM5：00
★ご来場者全員に記念プレゼントを用意してお待ちしております
★試乗車も、特別価格にて販売いたします
SKYLINE JAPAN GT&TI
国道6号・旧平三小　やっちゃば隣
日産プリンス福島販売株式会社　いわき支店
TEL. 23－3351

茨キリ入試問題　英語 ⑤

6. 次の(1)～(5)の文において，各組の上，下の文の内容をほぼ同じようにするには，下の文の空所(イ)，(ロ)にそれぞれどんな語を入れたらよいか。あてはまる語を書きなさい。

(1) Who wrote this letter?
　(イ) whom (ロ) this letter written?

(2) The ice was so thick that we could skate on it.
　The ice was thick (イ) (ロ) skate on.

(3) This is the longest river in the country.
　This is (イ) (ロ) any other river in the country.

(4) It would be better for you to stop talking.
　You (イ) (ロ) stop talking.

(5) What did he do yesterday? Do you know that?
　Do you know what (イ) (ロ) yesterday?

7. 次の(1)～(5)の文に続けるのに最もふさわしいものを，右のイ～への中から1つずつ選んで，その記号を書きなさい。

(1) Be careful
(2) Make haste,
(3) I was so busy
(4) This is the store
(5) It is too hot

イ. that I could not play with him.
ロ. and you will miss the train.
ハ. not to make a noise.
ニ. to stay here.
ホ. or you will miss the train.
ヘ. that I often buy books in.

(おわり)

＝解＝答＝

6.

(1)		(2)		(3)	
(イ)	(ロ)	(イ)	(ロ)	(イ)	(ロ)
By	was	enough	to	longer	than

(4)		(5)	
(イ)	(ロ)	(イ)	(ロ)
had	better	he	did

7.

(1)	(2)	(3)	(4)	(5)
ハ	ホ	イ	ヘ	ニ

新書紹介　図書館

【磐城図書館＝一般】
▼石油に代わるエネルギー（ポックリス）▼これから有望な新資格の取り方一切（島田隆司）▼血圧を下げる減塩食（大月邦夫、落合敏）▼高血圧の療法と食事（荻野孝徳、中村耕三、中村和子）▼困った幼児をどうする・障害児をつくらないための教育相談（新村豊）▼ナイルに死す（アガサ・クリスティー）▼もう頬づえはつかない（見延典子）▼酔っぱらい読本・弐（吉行淳之介）▼水の縄（西村望）▼土を喰う日々わが精進12ケ月（水上勉）▼女の才能が育つ条件（俵萠子）▼幕末遊撃隊（池波正太郎）▼剣客商売春の風（同）▼釣名人が舌を巻く本（前田公雄）▼自己指圧術（今井義晴）▼英単語頭脳（斎藤誠毅）▼楽しい手まり入門（尾崎千代子）▼煮物おかず（木村文子）▼家事整理学のすべて（[illegible]忠夫、加藤秀俊）▼草宴（[illegible]晴美）▼歴史にみる実力者の条件（城山三郎）▼ヒポクラテスの初恋処方箋（小峰元）▼愛と反逆・評伝猪狩満直（新藤謙）▼小動物抄（草野心平）▼尼僧のようにひそやかに（フレイザー・アントニア）

【同＝児童】
▼楽しい家庭（ノーソフ）▼月の道（花岡大学）▼ヒグマと少年（藤原英司）▼兎の眼（灰谷健次郎）▼子どもおりょうり教室（牧野哲夫）▼なまけねずみのウオルター（フラック・マージョリー）▼ひとりぼっちのみどり（鹿児島子どもと教師の文学の会）▼みどりの川のぎんしょきしょき（いぬいとみこ）▼スーパースターをすくえ（ヒルディック）▼わらいばなし（寺村輝夫）▼ポルシェ博士（杉裕介）▼のびゆく悩み（エストリル・ジーン）▼手芸アイデア手作り入門（小学館編）▼西山寺の仁王（那須田稔）▼水・めぐる水のひみつ（塚本治弘）▼ちょっといわれて（さとうわきこ）▼宇宙そのひろがりをしろう（加古里子）▼天体の話・少年科学者シリーズ1（メイナード・クリストファー）▼宇宙旅行の話・同2（ガットランド・ケネス）▼深海の話・同3（ピック・クリストファー）▼猫と悪魔（ジョイス・ジェイムズ）▼どうながのブレッツェル（レイ・マーグレット）▼わたしたちのドビアス（スベドベリ・セシリア）▼ぼうさまになったからす（松谷みよ子）▼ひいちゃんとタチアオイの花（森はな）▼大コ杉たおれる（福川祐司）▼ガラスのエレベーター宇宙にとびだす（ダール・ロアルド）▼青春の旅（田中澄江）▼ヒルベルという子がいた（ヘルトリング・ペーター）▼金の小犬銀の小犬（日本児童文学者協会）▼やすこってばかだな（ふなざきやすこ）▼かわいいみるなのあそび（かこさとし）▼こどものげんきなあそび（同）▼さわやかなたのしいあそび（同）▼とってもすてきなあそび（同）▼しらないふしぎなあそび（同）▼へへんのへ●（同）▼ゆうびんやさんのさがしもの（吉田よりこ）▼矢村のヤ助（かこさとし）▼わたしジャネット一年生よ（ブレンダー）▼マコチンとマコタン（灰谷健次郎）▼でんわにでたのはだれ（岡野薫子）▼ベチューニアのうた（デュボアザン・ロジャー）▼ベチューニアのだいりょこう（同）▼ベチューニアのたからもの（同）▼ベチューニアのようじん（同）▼すてきなたからもの・ごきげんなライオン（ファティオ・ルイーゼ）▼しっぽがふたつ・ごきげんなライオン（同）▼みんなのベロニカ（デュボアザン・ロジャー）▼このかさだれのかさ？（小野ルミ）▼いしころ（森宏詞）▼つとむくんのかばがきまつたにみよこ）▼そりになったナナの木（かんざわとしこ）▼ひさの里（斎藤隆介）▼いばるな恐竜ばくの孫（井尻正二）▼はじめて学ぶ小・中学生の電気教室（奥沢清吉）▼やまのことのはこぞう（そやきよし）▼ベイジルとふたご誘拐事件（タイタス・E）▼ベイジルと犯罪王（同）▼へのへのもへじはへそまがり（浅川じゅん）▼きみは幽霊を見たか（村松定孝）▼ファウスト（ゲーテ）▼ポンペイ最後の日（リットン）▼巌窟王（大デューマ）▼鉄仮面（同）▼母の悲曲（ブローチ）▼流れる星は生きている（藤原てい）▼源氏の旗風・義経物語（北川忠彦）▼魂の呼び声・能物語（白洲正子）▼星の王子さま（サン・デグジュペリ）▼浜ばたくらの教室だ（三重子どもと教師の文学の会）▼おしゃれねこちろ（上崎美恵子）▼福島県の民話（日本児童文学者協会）▼ペパーミント通りからの旅（ディヤング・マインダート）▼ちいさなとりよ（フラウン）

100円店

入試というものは短時間でその人の知性（インテリジェンス）を測る必要があるからインスピレーションまで測るわけにはいかない。試験場で測定できるものは、先人が生み出した業績をどれだけマスターしているか、あるいはマスターする能力があるかを測るしか方法がない◆いわゆる〝秀才〟で受験を通った者が大学に入ったとたん、なすすべを失うという現象も、またよく理解できる。受験のときまでは、彼らにとって目標ははっきりしている。数学、英語物理いずれも学ぶべき量と範囲は決まっている。これをマスターして受験に通るには、ある程度のインテリジェンスと意志力がありさえすれば足りる。ところが、受験を突破したらどんなことが起こるだろう？◆子供のときから試験の連続で、最後の難関たる大学入試も突破した人たちは、入試に受かったこと自体がきわめて頭のよいこと、知的であることだという発想になじんでいる。そこで、なにをやるべきかという目標がポコッとなくなってしまう。東大などでは、ひところ〝五月病〟とよばれる症状が、学生の間によくみられた。このころは、五月病を警戒して、そのころになると遊んで暮らし、それにかからないようにする学生が増えてくるという◆この遊ぶというのは一種のゴマカシであって、大学へはいったら、本当の学問がそこから始まらなければならないはずである。これはインテリジェンスとインテレクト（ひらめき）を区別しないで、はき違えたことから生ずる弊害である◆現在の受験制度のもとでは、せっかくインテレクトに恵まれた知的な学生をふるい捨てて高いインテリジェンスな学生だけを拾うほうに傾かざるを得ない＝上智大の渡部昇一教授の指摘だが、〝学問した馬鹿〟にならないようにしたい。（龍人）

月野探偵シリーズ　虚飾の街（24）

桜田　忍　作
岐部　きよあき　画

鍵を握る女（十）

昌子の目がいっぱいに見開かれた。

『まあ。どうして、そんなこと、知ってるのよ？』

『浩一から聞いたんだ。浩一は、やはりあんたが好きだった。別れたくなかったらしい。あんたたちが、公園の茂みの傍で揉めていた時、すぐ近くで殺人がおこった。そうだったね？』

昌子は、仕方なさそうに頷いた。

『その時の様子を、詳しく話きたいんだ。話してくれるね』

『判ったわ。話すわよ。けど、暗かったんで、なにも見えなかったのよ。わたしたちが言い争いにくたびれて、黙りこんで座っていると、すぐ後ろに人が近づいてくる足音がして……』

昌子は喋った。だが、その内容はすでに判っていることばかりだ。おれは、核心に斬りこんだ。

『その時、きみは犯人の顔を見たんだろう？』

『見たわ。けど、ほんのチラッとよ。むこうもすぐ駆け出したし、あたしも、コウちゃんに逃げろって言われて、すぐ一目散に走り出したんだもん』

『きみが逃げだしたあと、浩一はどうしていたんだ？』

『多分、殺された人の方へいったと思うわ』

『すると、浩一も犯人を見た。そして、現場に残って……』

昌子は、テーブルの上に身をのりだし、興奮した声で言った。

『そうなのよ。怯えたように、昌子は黙りこんだ。おれは少々熱っぽい口調になって続けた。

『おれは浩一の死は、自殺じゃないと考えている。公園の事件に関係があるのじゃないかと思っている。だから、こうして調べているんだ』

自分のお節介が死の原因かも知れないと、自責の苦しさを話したあと、続けた。

『きみだって、浩一はまんざら赤の他人じゃないはずだ。彼の死の真相を確かめるのに、協力してもいいはずだ。もし、いまおれに話さないと、おれは警察にもっていくかもしれない。そうなると、おっかないデカたちが押しかけてきて、ガンガンやられるよ』

コウちゃんは、犯人を知ってたのよ。あの晩警察から帰ってくると、言ってたもの。棲いとこ見ちゃったから、これでガッポリ稼げるって。うちのお袋にも、いまに大金が入るから、楽にさせてやるなんて……』

『なぜ、お母さんになんか……？』

『あたしが、近頃、冷たくしてるもんだから、コウちゃん、お袋の機嫌をとりはじめてたのよ。金が入る話をして、お袋にあたしたちの仲をとりもつように頼んでたのよ。自殺する前の晩も、お店へやってきたの。あたしはあの人の顔をみると気分が悪くなるから、さっさと逃げ出しちゃったけど…』

おれは低く唸った。

カレーと、おにぎりが自慢です。
AM6:00～PM9:00
純喫茶
太陽
平・田町（並木通り）
TEL.23-7779

常磐線一安い
菓子の
赤札堂
▽小売卸 平・南町（大和田医院隣）電⑭四六三二

純喫茶
風車
平・中町（大黒屋前）
AM7時～PM9時
☎平・㉓3125

☆定休日変更のお知らせ
毎週 日曜日
鮮度と生わさび粋な味
おくた
平・白銀
電七四―二四三七

味場の珍味味川砂糖
発ふぐちり
あんこうなべ
其他鍋料理色々
大小宴会 五十名様まで 席料無料
極田ろ 川政
電③三五二五代

受信性能、オーディオ特性、機能、操作性、すべて優れたチューナーがフルヤマに結集。
無料駐車場完備
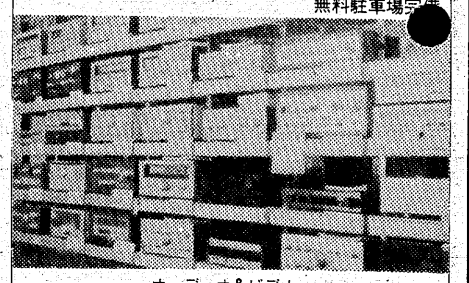
オーディオ＆ビデオ
オーディオ フルヤマ
■2町目店 ☎22-4466～7 ■菱川本店 ☎21-4488-9

TOWA

いま世界の眼が注がれる！華麗なロマンを秘めて
今世紀最大のミステリーが始まる
ナイル殺人事件
EMI
ロイス・チャイルズ／サイモン・マッコーキンディル／ミア・ファロー／オリビア・ハッシー／ジェーン・バーキン
〈カラー作品〉
絶賛上映中！23日まで
同時上映
プリティベビー
世界のマスコミ界がそうぜん！
12歳の美少女衝撃のデビュー〈カラー作品〉
ブルック・シールズ／キース・キャラディン

近日公開 ルパン三世
悪魔が来りて笛を吹く
小名浜 土曜オールナイト 銀星座 54―2535

☆…愛の殺意…☆

暗闇がささやく

福島・夜10・00

三国連太郎　中野良子

太刀川徳太郎（三国連太郎）の娘亜矢子の突然の自殺が、自分の取材の行き過ぎではないかと苦しんだ夕希子（中野良子）は、つかれたようにだれもいないはずの亜矢子のアパートを訪れた。そこには坂本（藤岡弘）がいた。

坂本は、手をついてわびる夕希子に、亜矢子の死はあなたのせいではないというと、彼女のかたみの片方だけのイヤリングを夕希子の手に残して立ち去った。

一方、真理（白都真理）と勝田（江藤潤）の聞きこみと宇田（鈴木瑞穂）の張り込みの成果として、かつて亜矢子が黒いベンツで送られた[illegible]そのベンツが貝塚家に出入り[illegible]いる事が判明。

☆薔薇海峡…☆

義父と父の闘い・ゆれる娘心

福島・夜9・00

何者かの手によってなぐられ、気を失って川に落とされた俊夫（宇津井健）の遺書が、坂口家に届いた。驚いた真弓（斎藤とも子）は、正之（神田正輝）に、俊夫の行方を捜してくれとたのんだ。正之は、俊夫は必ず生きているにちがいないと、真弓をはげました。

正之は、岸本（植木等）の示唆を受けて、飯倉の身辺を洗いはじめた。飯倉の写真を目にした真弓は、飯倉がゆき子（浜美枝）といっしょにいたこと、飯倉が自分の実の父かも知れないことなどを正之に告げた。

一方、九死に一生を得た俊夫は、飯倉の動きをさぐったが、再び何者かにおそわれてしまった。

☆…金曜邦画劇場…☆

女の一生

福島・夜11・50

明治三十八年、旅順開城の祝勝気分に酔う提灯行列が東京の町を埋めていた。

戦勝と女主人しずの誕生日が重な[illegible]遊家でも、そのお祝いで湧き返っていた。

布引けいが堤家の一員になったのもその夜だった。

十六歳のけいは早くに両親を失い、車夫の叔父夫婦に引き取られたが、貧しい一家では厄介ものでしかなかった。意地の悪い叔父夫婦に追い出され、路頭に迷った彼女は堤家のにぎやかさに心ひかれて、木戸口をくぐってしまったのだ。庭先で拾ったクシを髪にさしたけいは、まるで夢でも見ているようだった。そこを次男の栄二に見付けられたけいは、女主人しずに懇々とさとされ、一度は帰りかけたが、彼女にはもはや、帰る家もなかった。路傍にうずくまって泣くけいに、温かい救いの手を差しのべてくれたのが栄二だった。

しずはこの薄幸の少女を引き取ることにした。けいはよく働きよく笑い、そして日増しに美しく成長していった。

【田宮二郎と京マチ子（右）】

今夜の番組

Coffee & Pub 北欧館　平・田町 大貞ビル

NHKテレビ　☆印は白黒

- 6・00　600こちら情報部
- 25　紅孔雀「久美を救え」
- 40　きょうの福島▽N▽生活情報▽天
- 7・00　N◇27NHKガイド
- 30　ホントにホント？「"漁夫の利"のいわれは？」浜村淳　志穂美悦子　村野武範　佐野浅夫
- 8・00　NHK金曜特集「五つ子・サンサイニナリマシタ」山下福太郎　山下寿子　山下洋平　山下妙子　山下智子
- 50　ローカルN天
- 9・00　N・C9　末常尚志　福島幸雄　古川小夜子
- 40　「冬の虹」北村篤子・作　大楠道代　藤竜也　緑魔子ほか
- 10・00　脱線問答「シガナイナガシ」
- 30　N解説
- 45　スポーツアワー
- 11・00　夜の指定席「魅惑のファンタジー」モン・シネマ　バラよふたたび

NHK教育　☆印は白黒

- 6・00　福祉の時代「ふれあいの里」
- 30　ギターをひこう
- 7・00　英語会話Ⅰ
- 30　邦楽まわり舞台ー上方舞ー▽地唄「岸の道行」「荒れ岸」
- 8・00　NHK文化シリーズ　生活の中の日本史「ちまたの医療史」ー開業医事始めー石原明　川上武　服部敏良　浦野和子
- 45　テレビコラム　高階秀爾
- 9・00　婦人百科「2月のよそおい」〜ジャケット・着こなし〜
- 30　通信高校講座　英語A「すばやい正解」
- 10・00　通信高校講座　英語A「エネルギーと人間」
- 30　通信高校講座　地学Ⅰ「黒雲の世界」
- 11・00　ドイツ語講座「この書類にはまちがいがある」
- 30　大学講座〜近世革新思想の系譜〜

福島テレビ　☆印は白黒

- 6・00　FTVテレポート
- 30　Nコープ
- 55　あしたのあなた
- 7・00　まんがこども文庫「三太カッパ退治」「定ちゃんの手紙」
- 30　野生の王国▽雪原のトナカイ大追跡
- 8・00　紅白ものまね歌合戦▽決定！だったら大賞傑作エントリーより発表
- 55　FTVN
- 9・00　薔薇海峡「義父と父の闘い・ゆれる娘心」宇津井健　斎藤とも子　浜美枝　松原智恵子　神田正輝　植木等ほか
- 55　FTVN
- 10・00　愛の殺意「暗闇がささやく」中野良子　竹脇無我　三国連太郎　江藤潤　鈴木瑞穂ほか
- 55　くいしん坊！万才
- 11・00　N◇15プロ野球N
- 50　映＝田宮二郎追悼月間＝「女の一生」京マチ子　田宮二郎　叶順子　東山千栄子ほか

福島中央テレビ　☆印は白黒

- 6・00　ルパン三世「マダムXの不思議な世界」
- 30　ジャストN
- 50　FCTN
- 7・00　＜新＞花の子ルンルン
- 30　カックラキン大放送「健ドン！」岩崎宏美　清水健太郎　研ナオコ
- 8・00　太陽にほえろ！「同期生」石原裕次郎　露口茂　竜雷太　小野寺昭　宮内淳　木之元亮　下川辰平　友直子ほか
- 54　Nスポット
- 9・00　欽ちゃんのどこまでやるの！　萩本欽一　真屋順子　マーガレット・ポー　西沢祐一郎（ゲスト）石野真子
- 54　世界あの店この店
- 10・00　特捜最前線「追跡Ⅰ・白銀に消えた5億円！」二谷英明　本郷功次郎　横光克彦　誠直也　荒木しげる　鳥居恵子　青木義朗ほか
- 54　スポーツN
- 11・00　きょうの出来事

NHK第1　1341KC

- 6・00　N
- 05　N解説
- 15　午後のロータリー　リクエストコーナー
- 40　ことばの十字路「ことばの歳時記」
- 7・00　N
- 15　ラジオジャーナル
- 57　NHKガイド
- 8・00　N
- 05　おしゃべり歌謡曲「眺の中に故郷が」
- 40　トラベルジョッキー　DJ・日色ともゑ
- 9・00　N
- 05　連続ラジオ小説「乱れからくり」森本レオ
- 20　健康百科「血液の話」
- 30　新日本百景
- 10・00　N
- 20　にっぽんのメロディー
- 30　演芸広場「居酒屋」三遊亭金馬
- 11・00　N
- 05　夢のハーモニー「ただ一度だけ」「アマポーラ」「峠の我が家」ほか
- 35　朗読

NHK第2　1539KC

- 6・00　そんぱん教室「総練習」谷幸夫
- 20　基礎英語　小島義郎
- 40　続基礎英語　安田一郎
- 7・00　カレントトピックスN　加藤隆平
- 15　英語会話　松坂ヒロシ
- 30　中学生の勉強室「国語」大内章好
- 8・00　通信高校講座　数学Ⅰ　水谷弘
- 20　通信高校講座　数学Ⅰ　繁田淳臣
- 40　通信高校講座　数学ⅡA　鈴木彬
- 9・00　通信高校講座　地理B　福島達夫
- 20　通信高校講座　家庭一般　森本静子
- 40　通信高校講座　政治・経済　滝口輝男
- 10・20　通信高校講座　英語A　中村敬
- 40　通信高校講座　英語A　安東伸介
- 11・00　スペイン語講座ー応用編ー秋山紀一
- 20　中国語講座ー応用編ー

ラジオ福島　1062KC

- 6・00　Nハイライト
- 15　Nデスクから
- 20　お帰りなさいあなた
- 30　ふるさと人間ばなし
- 50　三菱ドライビングジョッキー
- 7・00　鶴吾郎は歌う
- 15　ヒット歌謡ユーモアポスト
- 30　それ行け電リク大行進　受付電話（0245）35ー2151
- 9・20　日大東北高校合格速報
- 40　夜のヒット歌謡
- 50　とび出せ全国DJ諸君
- 10・00　ミュージック・イン・ハイフォニック
- 30　Nパレード◇45N天
- 50　セミナー・オブ・トーキョー
- 11・00　たむたむたいむ
- 20　POP IN POPS
- 50　ピンクレディーとマンハッタン
- 12・00　カプセルメイト
- 15　夜をぶっとばせリクエストで45分

FM放送　☆印はステレオ

- 6・00　夕べの広場
- 7・00　N
- 15☆サウンド・オブ・ポップス＜サンタナ10年＞（5）「ワン・チェイン」「ストーミー」「ウェル・オール・ライト」「秘宝」ほか
- 8・00　N
- 05☆FMクラシックアワー＜フランスとベルギーの名曲＞「前奏曲第1集」「こもり歌」「ロンディーノ作品32第2」ほか
- 10・00　N
- 20☆サウンドストリート＜ロック夜話＞「ザ・ドック・オブ・ベイ」ほか　DJ・渋谷陽一
- 11・00　N
- 05☆ふたりの部屋「ビリー・ホリデーのこと」（終）
- 15☆クロスオーバーイレブン「ストレイト・オン」「蒼い朝」「時は流れても」ほか
- 55　N

東京⑫チャンネル

- 6・00　警部でゴジャール
- 15　とうきょう手帳◇20天
- 26　キッド・ボックス
- 41　セレクトコーナー
- 45　マンガのくに
- 7・15　マンガ大行進
- 30　恐竜戦隊コセイドン
- 8・00　日本民謡決定版
- 25　世界の料理ショー
- 9・00　「アマゾン大探険・幻の怪魚ピラルクを追う」
- 10・00　SOAP
- 30　ザ・テレビジョン
- 55　日立サウンドブレイク
- 12・05　ミュージックホールショー
- 20　映画の部屋

フジテレビ

- 6・00　Nレポート6：00
- 30　Nレポート6：30
- 7・00　全日本女子プロレス真赤な青春
- 30　クイズ・グランプリ
- 45　スター☆千一夜
- 8・00　紅白ものまね歌合戦
- 54　FNNN
- 9・00　ゴールデン洋画劇場「最新パニック傑作選②殺人蜂大襲来・キラー・ビー」マイケル・パークス　ブレチャソ・コルベットほか
- 10・54　あの日あの時
- 11・00　Nレポート23：00
- 15　プロ野球N
- 50　今日の視点

TBSテレビ

- 6・00　テレポート◇30N天
- 7・00　まんがこども文庫「三太カッパ退治」「定ちゃんの手紙」
- 30　野生の王国▽雪原のトナカイ大追跡
- 8・00　七人の刑事「黒人の首」芦田伸介　佐藤英夫　天田俊明　中山仁ほか
- 55　N
- 9・00　薔薇海峡「義父と父の闘い・ゆれる娘心」宇津井健　斎藤とも子ほか
- 55　天
- 10・00　愛の殺意「暗闇がささやく」中野良子　竹脇無我　三国連太郎ほか
- 1100　N◇スポーツデスク

テレビ朝日

- 6・00　無敵鋼人ダイターン3
- 30　Nレーダー
- 7・00　花の子ルンルン「ふしぎな訪問者」
- 30　燃えろアタック「北へ、そしてふる里へ」
- 8・00　ワールドプロレスリング
- 9・00　チェックメイト78「警部とファラオの呪い」松方弘樹　萩尾みどり
- 54　世界あの店この店
- 10・00　翔べ！必殺うらごろし「女は子供を他人の腹に移して死んだ」
- 11・00　Nファイナル
- 10　23時ショー

日本テレビ

- 6・00　ど根性ガエル
- 30　ジャストN
- 7・00　歌まね振りまね新・スターに挑戦
- 30　カックラキン大放送!!「健ドン！」
- 8・00　太陽にほえろ！「同期生」石原裕次郎　露口茂　竜雷太ほか
- 9・00　熱中時代「熱中先生と恋の破れガサ」水谷豊　船越英二　志穂美悦子
- 10・00　うわさのチャンネル!!
- 54　スポーツN
- 11・00　きょうの出来事
- 15　11PM

よる9時まで営業
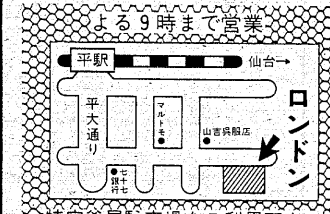

特定釜屋駐車場をご利用下さい
スーツ・スリーピース・ブレザーコート・スラックス・トレンチコート・ダッフルコート・カメラマンコート
紳士服センター
冬物一掃大処分　5・6・7割引き
ロンドン
ランチコート・スーツ・スリーピース・ブレザーコート・スラックス・トレンチコート・ダッフルコート
平字四町目　☎74ー6843

HIGH SENSE BIG SHOW
CABARET Flower
キャバレー フラワー
IWAKI CITY TAIRA・TAMACHI・TEL・23-9400・9401
各種クレジットご利用下さい。
定休日：第一・第三日曜日

HONDA USED CARS　HONDAHISCO ニュース
"大決算"お買得セール実施中!!
●ご契約、査定された方に特別プレゼント●ご来場の方に粗品を進呈
★今週の特選車★
日産ケンメリスカイラインGT-5（エアコン・アルミ付）48年　検2年　810千円
ーお買い得車ほんの一例ー　千円

●ホンダアコードハッチバックLX-5	52年	検2年	810
●ホンダアコードハッチバックGL	51年	検2年	750
●ホンダシビック4ドアGL	49年	検55／4	420
●ホンダシビック3ドアGL	51年	検2年	519
●ホンダステップバン	48年	検54／6	360
●いすゞ117クーペXC（クーラー付）	50年	検2年	1250
●日産フェアレディ2by2Z	50年	検2年	1350
●トヨタマークⅡLG（エアコン付）	52年	検54／8	1250
●マツダRX7リミテッド（エアコン付）	53年	検55／4	1688
●三菱ギャランGTOGS-5	49年	検2年	650

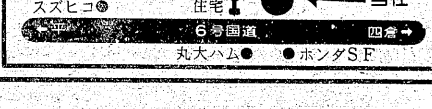

●軽自動車から名車フォードまで
㈱ホンダインターナショナルセールス
いわき市平中神谷字下知内3の2
☎34ー2123

みもの

☆…NHK特集…☆

五つ子・サンサイ ニナリマシタ

＝NHK・夜8・00＝

スベリ台に勢ぞろい

さる一月三十一日、極小未熟児で生まれた〝五つ子〟たちは、三歳の誕生日を迎えた。

標準児にくらべ体格はまだ劣るが、心配されていた体の障害や知能の遅れは全くなく、また遅れているといわれた言葉も、最近、急速な進歩を見せ、お互いの名を呼び合いながら、おしゃべりもするようになった。

切紙細工では、ハサミを全員使用し、食事の時には、おとな用の竹の丸バシをあやつる。いずれも三歳児としては早い方であるという。

〝長男の福太郎君は〟今も一番大きく、ワンマンのリーダー・タイプ。言葉にも命令形が多い。

長女の寿子ちゃんは、お手伝い上手のしっかりもの。だが、一番のはずかしがり屋。

次男・洋平君。福太郎君には、えんりょがちだが、ハシの使い方など一番うまい器用な子。

次女・妙子ちゃん。気取り屋さんのおしゃれさん。取材のカメラの前で〝ア、ウツッチャッタ！〟などという。

一番小さく生まれた三女の智子ちゃん。ことしは、身長では一番のオチビサンから脱出出来そうだったが、あと一〝ミリ〟というところで、洋平君に追いつけなかった。小さいせいか、イザコザがきらい。ひとりでひっそり遊ぶのが好きだという。

《生活の中の日本史》

教育・夜8・00

ちまたの医療史

―開業医事始め―

最近、医療のあり方を問う声がとみに強いが、わが国独自の開業医制度はいつのころに始まったのか。

鎌倉時代の「吾妻鏡」には、源頼朝が金銀財宝をもって京都から呼びよせた宮廷医のことが記されており、また、「肥満」から「コレラ」らしき病気まで鎌倉時代の種々の奇病が描かれた世界的奇本「病草紙」には、全国を遍歴して荒かせぎした行商店が登場する。

この本には、また、患者を見捨てて退散した例や、患者の目をつぶしてきさがる医者なども紹介されている。

番組では、鎌倉時代を中心に、種々の疫病に悩まされてきた庶民の病との闘い、当時の医療制度と医師のモラルをさぐり、今日の医療のあり方を考える。

☆…花の子ルンルン…☆

ふしぎな訪問者

～福島中央・夜7・00～

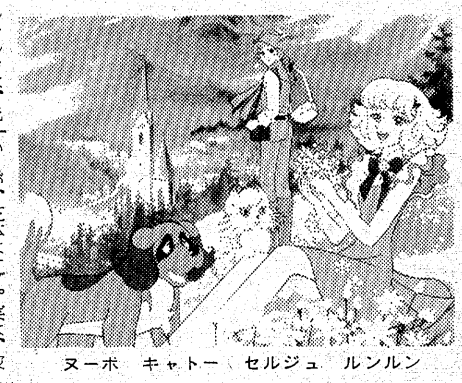

ヌーボ　キャトー　セルジュ　ルンルン

花の精の子孫・ルンルンは、花の精（フラワーヌ星）の国王からの使いとしてやってきた二匹のペット（犬のヌーボと猫のキャトー）とともに、旅に出ることになった。国王から、幸せと希望のシンボル〝七色の花びらを持つ花〟を探し出してほしいという依頼があったからである。

ルンルンの行く先々に、必ず影のように現れるのが、サファリ・ルックの若いカメラマン・セルジュ。ルンルンは、その気品あるスマートな若者に次第にあこがれていくが、正体はナゾ。実は、彼こそフラワーヌ星の王子で、国王の命令で、カメラマンに変身、秘かにルンルンを見守り、彼女が〝七色の花びらを持つ花〟を探し当てた暁には、王位を継承することになっているのだが、ルンルンはそれを知らない。

一方、同じフラワーヌ星からやってきた陰険な美女・トゲニシアは、自分が女王になるためには、ルンルンより先に〝七色の花びらを持つ花〟を探し出そうと、ルンルンの花探しを次々に妨害する。頭脳の回転が速く、その巧みな策謀に、ルンルンは時々悩まされる。トゲニシアの子分ヤボーキも、アッと驚く変装で、ルンルン一行をしばしばだます。

この協力なライバルに対するルンルンの唯一の超能力は、胸にさげた花の鍵。

《まんがこども文庫》

福島・夜7・00

三太のカッパ退治 定ちゃんの手紙

『三太のカッパ退治』

三太は、村一番のワンパク大将。ある日、川につけてあった仙爺さんのド（魚とりの道具）を引き上げたために、せっかくかかっていた獲物を、ドもろとも逃がしてしまった。その罪ほろぼしに三太はカッパ淵の大ガッパを退治することを決意する。

さて、止める仲間をシリ目に、さっそうとカッパ淵に飛び込んだ三太。ところが淵の中にいたのは……。

『定ちゃんの手紙』

定ちゃんのお父っちゃんは人力車夫。ところが隣の吉公が自転車屋を始めたので、客を取られて商売はあがったり。それでお父っちゃんはこのところずっときげんが悪いのだ。

ところが学芸練習会の時、生徒代表であいさつした定ちゃんを、お父っちゃんが校内のところで待っていた。お客を送って来て偶然聞いた定ちゃんのあいさつが、あまり立派だったので……。

欽ちゃんのどこまでやるの！

福島中央・夜9・00

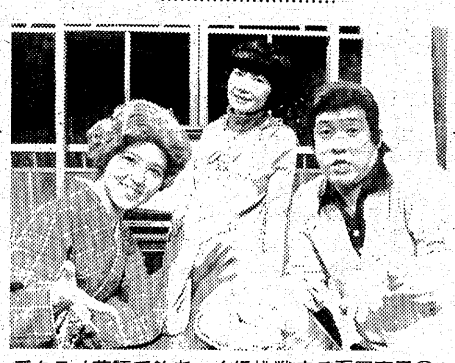

デタラメ英語で欽ちゃんに挑戦する石野真子㊧

今夜の「お茶の間ドラマ」は、先週懐妊宣言したばかりの順子さんのお腹が突然大きくなり、動くのがおっくうな彼女は、見栄晴をダシに欽一をこき使う。そんな所へこちらも大きなお腹の瞳ちゃん夫妻がやって来て二人の妊婦は、お腹の中の赤ちゃんのためには動いた方がいいとドッタンバッタン、狭い茶の間でなりふりかまわず激しい運動。お腹の中の赤ちゃんまでが激しく動いて大爆笑を巻き起こす。

また今夜のゲスト、歌手の石野真子が、自分の母親に変身しての名演技。幼いころから得意だったとエレベーター・ガールのものまねやデタラメ英語の英会話の特技なども披露しての大活躍。「推理ドラマ」では、辛いものが大好きだが、なぜかワサビはにが手というおかしな共産党の石野が、ワサビを抜いたから料理五品に挑戦。その他「世界で一番短いドラマ」。

◆注　番組が変更になる場合があります。

ききもの

☆…新日本百景…☆

第一・夜9・30

白壁の町は今

～岡山県倉敷市～

〝白壁の町・倉敷〟、こうしたキャッチフレーズにあこがれ倉敷を訪れる人は多い。白壁の土蔵と川に映る柳になつかしい日本的風景を見、大原美術館や民芸館などで香り高い文化を味わう。

しかし、最近ではその倉敷のたたずまいにもだいぶ変化が見受けられるようになった。東京の原宿を思わせるようなハイカラな喫茶店やミニショップがならび、そこには、デザインや織物などの創作活動に情熱を燃やす若者たちがいる。古いものと新しいものがミックスした町、それが今の倉敷である。

白壁の町・倉敷の今を、そこに生きる人々や観光客の話を通して紹介する。

MU・イン・ハイフォニック

ラジオ福島・夜10・00

今週は〝詩と曲で綴る愛の世界〟と題して、日本のトップ・アーティストの曲の内容と宮下康仁の詩とで構成した愛のドラマを伝えているが、今夜は人生の憂び、悲しみ、哀切を装飾らずに歌い上げる松山千春を特集、旅立つ愛の世界を描く。曲は「貴方のことで」、「銀の雨」、「旅立ち」ほか。朗読は波多江孝文。

新番組

パトルフィーバーJ

東千代之介（左から3人目）が変身ものに出演

元国防庁長官にふんし

東千代之介が変身番組で…

邦画の黄金時代、東映時代劇のエースとして、中村錦之助（現・萬屋錦之介）とともに一世を風びした東千代之介が、今度はお茶の間に登場することになった。

二月二十日からスタートする「パトルフィーバーJ」（火曜・後5・00～5・30）がそれで、久々の東映撮影所入りに、なつかしさをはいてきたシゲサをして見せた。

「昔、バケモノといったら、カラカサのお化け（舶吹童子）だったのですがネー、今は変身に巨大ロボットでしょう。二十年前とずいぶん変わったって気がしますヨ」と時代の移りを語った。

デビューした昭和二十九年には一年間で五十本近く映画に出演したというから、昨今のピンクレディー以上のハード・スケジュール。昼はロケ、夜はスタジオで、ふと気。

「昔は主役だったから、カッコよく見せるためにドタバタなんか嬉なかったけれど、今はコレですよ……」と言って、シャツともひきをはいてきたシゲサをして見せた。

「昔、バケモノといったら、カラカサのお化け（舶吹童子）だったのですがネー、今は変身に巨大ロボットでしょう。二十年前とずいぶん変わったって気がしますヨ」と時代の移りを語った。

デビューした昭和二十九年には一年間で五十本近く映画に出演したというから、昨今のピンクレディー以上のハード・スケジュール。昼はロケ、夜はスタジオで、ふと学の博士号を持つ元国防庁長官・

「暴れられないのが、残念ですヨ」とは、まだまだお若い。（内谷）

国防庁の特別科学分室は秘密セクションであって、この存在を知るものは少ない。

指導者は、ゲリラ戦術にたけ、兵器研究の天才であり、工学、医

たことがあるのでダンディー、女性ファーストをモットーとする。

バトル・フランスに変身。

曙　四郎（24）　高橋健二

大の動物好きで、どんな動物でも手なずけるという特技をもつ、動物語を解せる。バトル・ケニアに変身。

白石謙作（26）　伊藤幸雄

非常に短気でけんか早い、バトル・コサックに変身。

ダイアン・マーチン（18）　ダイアン・マーチン

FBIの秘密捜査官、日本に派遣され一員に加わる。ミス・アメリカに変身。

五人は鉄山が完成したバトルスーツを着ると、能力がアップされ、スーパーヒーローに変わる。

さらに、最高の舞踊は最強の闘技につながるという鉄山の哲学から、バトル・ジャパンはカンフー

んの上には寝たことがなく、眠れるのはだた移動のときのバスの中だけ。かわいそうに思ったカメラマンが、わざとレンズを忘れてくれたというエピソードがある。

今回は、五人のスーパーヒーロー「パトルフィーバー隊」を指揮する元国防庁長官・倉間鉄山にふんする。

倉間鉄山である。

鉄山の手で超人となる五人のメンバーは、

伝　正夫（27）　谷岡弘規

あらゆるメカに精通しており、冷静な判断力と行動力のあるリーダー。バトル・ジャパンに変身。

志田京助（26）　倉地雄平

男性美容師、フランスに留学し

の形、バトル・コサックはコサック、バトル・フランスはスパニッシュ、バトル・ケニアはニグロ・ダンス、ミス・アメリカはディスコ・ダンスを変身時に踊る。

かつての変身ものはポーズによって変身を示したが、この「パトルフィーバーJ」は、それにアクションを加えた。リズム感のある最近の子ども達に流行すること、うけあいである。

バトルフィーバーの敵は、サタン・エゴスを首領とするサタン一族、原始密教風を装い、狂信的超科学集団で彼らの科学による文明を築こうとねらっている、という設定。

悪人達を相手に大活躍する千代之介隊長のフィーバーぶりをお楽しみに!!

新規オープン
●初めての方●他店利用者大歓迎
■営業時間＝AM9:00～PM5:30
お気軽に電話下さい ☎22－0136
福島県庶民金融加盟店　幸和商事

仕出し
◆定食（¥1,000円より）出前いたします
●冠婚葬祭　●各種ご会合に
●新築祝
❖40名様までの大小宴会ご予算に応じて承ります
御食事処　いおり
いわき市内郷御厩町上宿（国道6号線沿い）
●駐車場完備　☎26－2741

お好み焼　なにわ
毎週水曜日定休
午後3:00～午後10:00
平・田町　☎23－7294

平けいりん
2月　10　11　12
いばらき新聞杯
発走11時40分
A7・B3
■テレホンサービス　本場　電(0246)22－1234～8
郡山場外　(0249)44－3413
平場外売り場　いわき市平字新町　有料指定席増設
●ご来場の際は、平駅より無料バスをご利用下さい

牛舎　鹿島店
1,000円で食べ放題
バイキングルーム
焼肉、ライス、スープ、野菜類、フルーツ、デザート等々
●小学生…800円　●3歳以上…500円
牛舎
白銀店☎㉒1055　鹿島店☎㉘6121

清酒　松の友
うまさ抜群　手造りの味
いわき市平下神谷字吉袋31
豊田酒造醸
TEL・34－3213

のどに自信のある方全員集合
第1回スカイ巴里
ミニスタジオカラオケ大会
2月11日・12日・13日
（13日はグランプリ大会）
★コーヒータイム
（AM7:30～PM6:30）
★パブタイム
（PM7:00～AM2:00）
喫茶＆PUB
スカイ巴里
平・田町　第二藤田ビル1F
☎21－4594

SLの貴婦人 復活

国鉄では、山口県小郡と島根県益田を走る山口線の小郡～津和野間六十二・九キロ区間で、今年八月からSL（蒸気機関車）を復活させる。

昭和46年　平駅構内C57のあですがた……

【写真提供】国鉄平駅勤務・鈴木義次さん

機関紙から

引っ越しは早目に計画

引っ越しは早目に計画を立て、荷物の量と送る距離によって、いちばん適した運送手段と業者を選びます。依頼するときは、梱包料、運送料、開梱料など見積もりをだしてもらいましょう。遠距離は鉄道便、近距離はトラック便が一般的です。

鉄道便を利用する時は

○国鉄コンテナ……五トンのコンテナで戸口から戸口まで運ばれます。荷造りが比較的簡単で、荷傷みも少なく、運賃も割安ですが、取り扱い駅が決まっていて、その三十キロの範囲というのが原則です。申し込みは、国鉄の委託をうけている運送業者へ。

○小口混載扱い……少量の家財・荷物を送るのに利用します。他の荷物と一緒になるので、荷造りはていねいに。一個以上の時は、荷物に一連番号を記入。

トラックを利用する時は

トラックを借りて運ぶ「車扱い」と、他の荷物と混載で運ぶ「路線扱い」があります。荷造りはていねいにする必要があります。

万一の事故に備えて

受け取ったら業者立ち会いのもとで個数を確認します。紛失・破損の際は業者から事故証明書をもらい、賠償請求を。また、運送保険をかけておけば、保険会社から損害が賠償されます。申し込みは、運送会社へ。

＝市消費生活センター発行・くらしの豆知識＝

C57 山陰山口線を走る

常磐線でも活躍した花形機関車

運転計画の概要

計画の概要は、SL一両、客車五両（定員四百二十五人）を一日一往復。期間は三～十一月の土・日・祝日及び春・夏休みの一部ウイークデーで、ダイヤは下りが小郡発十時ごろ↓津和野着十二時ごろ、上りが津和野発十四時ごろ↓小郡着十六時ごろとなる（途中五～六駅停車）。

SL車両は、現在梅小路（京都）機関車館で保存中のC57―1、C58―1の二両に集煙装置、重油併燃装置、火粉止装置を取り付けて使用し、客車は12系客車（冷房・自動ドア付き・青色塗色）を使用。

乗車の場合、所定運賃のほか座席指定料金（大人、子供とも）が必要で、指定券は全国の「みどりの窓口」で発売される。

C57 C58について

C57型はC55型を改良して生まれた亜幹線（地方幹線）の旅客用機関車で、そのスマートで優美なスタイルは〝SLの貴婦人〟の愛称で親しまれた。一号機は昭和十二年完成、戦中の一時期を除き戦後の昭和二十二年まで十一年間にわたり計二百一両が製造された。このC57型は性能がよかったので、昭和二十八年特急「かもめ」号を牽引する一方、支線の貨物列車まで引っぱり、最高時速百キロのスピードを出した。

主として九州・山陰・北陸・東北・北海道で活躍。昭和五十年十二月には北海道の室蘭線・室蘭～岩見沢間で、国鉄最後の蒸気機関車による旅客列車の運転を行ったのもこの型式（C57―135）。

C58型は、重量の関係で大型機関車の入線できない地方支線区の客貨両用機として、昭和十三年から戦後の二十二年まで十年間に四百二十七両も製造。ローカル線を主体として使用されたため地味な存在ではあったが、初めて密閉式の運転室が取り付けられ安全面と寒冷地での保温面で好評だったこともあり、昭和五十年SL最後の年まで生き残ることができた。

SL小史

～明治26年～

国産1号完成

SL＝STEAM LOCOMOTIVEは、一八〇四年イギリスのトレビシックによって発明。わが国では明治五年十月（一八七二年）の鉄道開業の時、新橋～横浜間を走った1号機関車が初めて。日本の場合、当初すべて外国製機関車を輸入して使っていたが、明治二十六年には鉄道庁神戸工場（現・鷹取工場）で国産第一号860型タンク機関車を完成。昭和十年には国産の大型機C51型により東京から名古屋をノンストップで走る特急「つばめ」号の運転を開始するなど、最も華やかな時代を迎えた。

SLがこれほど普及した理由は、水と石炭などの燃料さえあればどこでも走れること、機構的に単純であるため工業水準の低い時代でも容易に使いこなすことができたことなどがあるが、半面、エネルギー効率が電気や内燃機関に比べて格段に低いこと、摩耗部分が多いため保守に手間がかかり給水給炭などのムダな時間が要るため稼働率が悪いこと、煤煙が出ることなどの欠点もあった。

SLの最盛期は終戦直後の昭和二十一年ごろで、当時全国で五千九千五十八両ものSLが働いており、二十三年にはわが国最大の旅客用機関車C62型が作られ、発達の極を迎えた。しかし、その後昭和三十一年の東海道線全線電化の完成など動力近代化の進ちょくと共に活躍の場も次第にせばめられ昭和五十一年三月北海道追分機関区で貨物入れ換え用の9600型機関車（通称キューロク）がカマの火を落としたのを最後に、営業線からは完全に姿を消した。

一方、SLが次々に廃車されるなかで、かつての陸の王者・SLを惜しむ声が内外に高まり、鉄道百年の記念行事として京都下京区の梅小路機関区に、国鉄の代表的蒸気機関車十七両を保存することとなり、昭和四十七年十月「梅小路機関車館」として発足した。

＝国鉄広報部発行・国鉄通信＝

・民間中小企業向け専門金融機関の特色

《問》民間の金融機関の中には、特に中小企業向けの専門金融機関がありますが、その特色はどこにあるのでしょうか。

民間の中小企業向け専門金融機関には、相互銀行、信用金庫及び信用組合とがあります。

この三金融機関は、それぞれの法律に基づいて、次のような制限を受けており、中小企業以外には融資できないこととなっています。

①**相互銀行**＝融資対象は、従業員三百人以下または資本の額（または出資の額）が五億円以内の中小企業に限られており、一貸出先当たりの限度額は、八億円までとされています。

②**信用金庫**＝融資対象は、当該信用金庫の会員であって、かつ、従業員三百人以下または法人であって、資本の額が二億円以内の中小企業者に限定されており、一貸出先当たりの限度額は四億円以下とされています。

③**信用組合**＝融資対象は、当該信用組合の組合員でなければならず、この組合員となる要件は、資本の額（または出資の額）が一億円（商業またはサービス業にあっては五十人）以下の者とされており、一貸出先当たりの限度額は、二億円以下となっています。

以上のように定められており、特に中小企業の金融の円滑化をより一層促進するために設けられているものです。従って、上記のそれぞれの要件を満たす中小企業者であれば、取引ができることとなります。

なお、都市銀行、地方銀行でも中小企業向け融資は行っておりますが、これは上記の三金融機関のような制限は設けられておりませんので、地方銀行では中小企業向けの貸し出しが相当程度あります。

上手な資金借り入れの手引き

資本額で異なる融資機関

都銀、地銀は制限なし

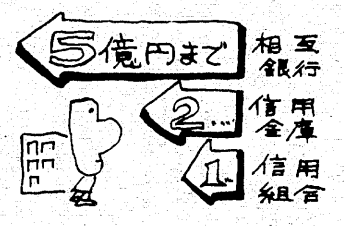

＜いわき商議所中小企業相談所発行＞

東映
東映24ビルへどうぞ……
ヒルも　夜も　真夜中も営業しております
お茶とお食事
トーエー
東映24時間ビル2F　☎22―3977

東映
優雅な静けさ…憩いの里！
各棟完全独立・キッチン・冷暖房完備
ご休憩　お二人様￥2,000
ご宿泊　お二人様￥4,000
平東映ホテル
平―小名浜間鹿島街道沿い　TEL・58―2251

超満員の反響！渦まく感動！
堀川弘通監督作品　協力：新日本婦人の会　劇映画
翼は心につけて
カラー作品
《昭和53年度芸術祭参加作品》　配給：共同映画全国系列会議
文部省特選
宇野重吉　永井智雄　石渡の子　片山竜二　村上不二夫　岡本信人　荒井注　山本圭　佐々木愛　渡辺みえ　原佐知子　松本典子　山口崇　上村和也　石田えり　香川京子　フランキー堺

上映時間	①	②	③	④
男はつらいよ 寅次郎純情詩集	9：50 11：35	1：35 3：20	5：20 7：05	9：05 10：50
休憩				
翼は心につけて	11：35 1：30	3：20 5：15	7：05 9：00	10：50 12：45
休憩	5	5	5	終

絶賛上映中3/2日まで上映延期
■前売券は3/2日まで有効になります
■日・祝日はさけなるべく平日ご覧下さい
いわきよい映画をみる会（いわき市平字童子町4の17 教育会館 ☎74―9366）
■後援：いわき市教育委員会／いわき民報社
■推薦：いわき市長　田畑金光
いのちって　すてきね
みじかい　あいだだったけど
あたしは　たくさん生きたわ
あたしは　とうとう翔んだわ
父さん　母さん
いのちをありがとう
平凡な少女が人生にすべてをかけいのちを燃やした愛の記録
〈カラー作品〉
男はつらいよ
寅次郎純情詩集
〈同時上映〉
倍賞千恵子　渥美清
《上映会場》
東映24ビル
五町目交番裏　☎74 2950 23 1924

われらが郷土磐崎を読んで…（上）

幼少のころを懐かしく回想

先ごろ、越田和文雄さんから「われらが郷土磐崎」という御本を頂いた。磐崎村藤原字田場坂は私の生まれた土地であるので、六十年、七十年の幼少年時を回想していろいろのことを思い出し、非常に楽しく読ませて頂いた。

本書は磐崎地区民俗保存会の方々の手になったものであり、先年第一集を出し、今回はその第二集の出版である。

定年退職して老人クラブに仲間入りするころの年配になると、大抵の人は自分の父母や生い立ち、あるいは生まれた土地のことなどに興味を持つようになってくる。そして今までわかっておるように思ったことがよく調べて見ると、疑問だらけであることに気がつき、父や母の生きておるうちに聞いておけばよかった、村の古老のあの人に聞けばわかったはずだったと思うことが多い。そう気がついた時は、聞くべき父母も村の古老もいなくなって、自分がいつのまにか古老になってしまっておる。新井白石が「折りたく柴の記」で「私は藤原の尋常小学校と湯長谷の高等小学校に学んだことがあるという記憶だけで、詳しいことはわからなかった。自分では藤原尋常小学校を卒業し、磐崎湯本組合立の高等小学校第一学年を修業して、磐崎中学校に入ったものとばかり信じ、履歴書などにもそう書いて来た。ところが「われらが郷土磐崎」を読んで念のために保存してある卒業証書を探し出して見たところ、藤原尋常小学校（修業年限四年）と磐崎第一尋常小学校（修業年限六年）の二校の卒業証書と、磐崎尋常高等小学校高等科第一学年修了証書が出て来た。尋常小学校は明治四十一年四月から六年制となったので、私どもは四年制を卒業して、そのまま六年制に移行したので卒業証書が二枚になったことは承知していたが、校名の変更になっていたことは気がつかなかった。また湯長谷の高等科に行った時は湯本の人達と一緒だったから、当然校名も磐崎湯本組合立だと思っておったが、卒業証書には湯本の文字は入っていない。

二年生に井坂久吉君、一年の女子には浜崎善三郎さんの奥さんになった篠原ミヨさんなどがおったことは確かである。おかしい思って調べてみたところ、磐崎湯本学校組合は明治二十九年にできて同四十年には解消したとある。しかし、湯本の小学校に高等科が併置されたのは明治四十四年十一月となっておる。とするとわれわれの時代に湯本の方々が湯長谷の高等科に来ておったのは、暫定的に湯本村が磐崎村に生徒を委託しておったわけなのであろうと納得できた。

当時の校舎は、あの熊坂画伯の描いたという想像図があたっておる。井戸があの位置にあったことに、自分の幼少年時代に見たり聞いたりしたことを書き残しておくこともムダではあるまい。もとより聞き違いや思い違いもあるであろうが、それは磐崎民俗保存会会員の方々に正してもらうことにする。

明治末期 学制改革に戸惑う

井戸は部落内にわずか3カ所

旧磐崎村の小学校のことについて見たところ、藤原尋常小学校（修業年限四年）と磐崎第一尋常小学校（修業年限六年）の二校の卒業証書と、磐崎尋常高等小学校高等科第一学年修了証書が出て来た。尋常小学校は明治四十一年四月から六年制となったので、私どもは四年制を卒業して、そのまま六年制に移行したので卒業証書が二枚になったことは承知していたが、校名の変更になっていたことは気がつかなかった。また湯長谷の高等科に行った時は湯本の人達と一緒だったから、当然校名も磐崎湯本組合立だと思っておったが、卒業証書には湯本の文字は入っていない。

二年生に井坂久吉君、一年の女子には浜崎善三郎さんの奥さんになった篠原ミヨさんなどがおったことは確かである。おかしい思って調べてみたところ、磐崎湯本学校組合は明治二十九年にできて

磐崎における小学校教育の今昔

旧磐崎村の小学校のことについて見たところ、藤原尋常小学校（修業年限四年）と磐崎第一尋常小学校（修業年限六年）の二校の卒業証書と、磐崎尋常高等小学校高等科第一学年修了証書が出て来た。尋常小学校は明治四十一年四月から六年制となったので、私どもは四年制を卒業して、そのまま六年制に移行したので卒業証書が二枚になったことは承知していたが、校名の変更になっていたことは気がつかなかった。また湯長谷の高等科に行った時は湯本の人達と一緒だったから、当然校名も磐崎湯本組合立だと思っておったが、卒業証書には湯本の文字は入っていない。

二年生に井坂久吉君、一年の女子には浜崎善三郎さんの奥さんになった篠原ミヨさんなどがおったことは確かである。おかしい思って調べてみたところ、磐崎湯本学校組合は明治二十九年にできて

忠田堰と田場坂用水路

忠田堰は、藤原川の湯の岳の麓（ふもと）に近い忠田というところに堰（せき）を設けて田場坂部落の中を通り、名高儀から馬喰坂に達しておる。潅漑（かんがい）用水が本来の目的であるが、田場坂の部落では夜間にこの水をくんで台所の大きな水瓶（みずがめ）に入れておいてそれを飲み、炊事用にも使ったし、ふろの水にも使っておった。澄んだ綺麗（きれい）な水で、魚もおった。井戸は「かみのはじ」（部落の上遠野の寄り方をかみのはじ、あるいはかみじゅくといい、湯本寄りの方をしもじゅくといっておった）の県道の右側に二つと、高木辰三郎さんの家の裏に二つと「しょうゆや」の屋敷内に二つあっただけである。夏は水が汚れるので飲料水はこれらの井戸からもらってくるか、少し離れたところに「のまがた」という所があり、綺麗なわき水があったのを手桶（おけ）にくんで来て、飲料用にしておった。

（いわき市平字権現塚　たかぎ　とうすい）

＝次回は16日＝

ペットを飼うには…

悪法の例としてよく引き合いに出されるのは〝生類あわれみの令〟だ。徳川将軍綱吉が僧隆光の進言で貞享四年（一六八九）に発令した。江戸市中の野犬を中野の犬小屋に収容して、一匹につき半人分の食糧を与えた。犬をはじめ他の動物に危害を加えたために極刑に処せられた人間もいた。

最近のイギリスの動物愛護運動のはるかに強力なことを考えれば――といえば、いいすぎだろうか。

ペットを飼うことが流行している。健康的見地からみても、精神衛生的なメリットがあるし、またペットを飼うことから、身辺の清潔に注意するということもあるだろう。体の異常に敏感になるケースもあるにちがいない。

だから、決して悪いことではないのだが、ものごとは行き過ぎになってはマイナスが目立ってしまうものだ。

将軍綱吉の悪法はさすがに撤廃されたが、われわれもいま飼っているペットのあり方について、いま一度考えてみようではないか。

生活メモ

学習机の選び方

新しく小学校に入学する子供を、自然に勉強への関心を持たせるためには学習机は必要なもの。そこで、学習机を選ぶうえでのポイントを…。

机は、まず、これを使う子供の体に合ったものであることが大切。机の高さは、だいたい子供の座高の三分の一に、いすの高さを加えたくらいが適当で、この机の高さが適当でないと、疲れやすいし、目のためにもよくないのは当然だろう。

従って、子供の成長に合わせて高さの調節できる机であれば、長期に使えるので便利。

机の甲板は、つやがあると光の反射が強く目を疲れさせることにもなるので、なるべくつやを消した加工してあるものを選ぶのが賢明といえよう。

机の素材はスチールでも木製でもかまわないが、表面に耐熱性のある化粧板を用いたものであれば、キズがつきにくく、いつまでもきれいに保つことができる。

机の引き出しは、多くあった方がよいように思われるが、小さなものが多くあるよりも、大きな引き出しがついていた方が便利。

また、引き出しの取っ手は、取り付けがしっかりしているものを選ぶことも大切。

いすも、やはり子供の体に合ったものを選ぶこと。体に合ったいすというのは、腰をかけて足の裏がぴったりと床あるいは畳につく高さで、高すぎて足が十分につかなかったり、逆に低すぎて、ひざが浮いてしまうようでもよくない。この点、高さの調節ができるいすなら便利です。

なお、机に時計、鉛筆けずり、本立てなど、備品が取り付けてあるのもあるが、これらは別に備えてもよいだろう。

好ましくない早食い

動物園の人気者といえばゾウだろう。最近の東京・上野動物園では、パンダが主役だが…。このゾウがはじめて日本にきたのは享保十四年（一七二九）だった。交趾国（いまのベトナム）からの献上品として、中御門天皇がご覧になっている。

もっとも、先史時代には日本列島からゾウの化石が発掘されているから「はじめて…」という表現は決して正しくないのだが…。

このゾウ、現在陸に住んでいる動物中最大のもので、肩高二・五～三㍍、体重は三～五㌧もある。それだけに食欲はおう盛。上野動物園での一日の食事量はゾウ一頭につき、干し草約三十㌔、稲わら約五十㌔、濃厚飼料としてサツマイモ約五㌔、人工飼料五㌔の計九十㌔にもなる。

ただし、ゾウの食事時間は長く、一日のうち、十～十二時間をかけて、このエサを食べるのだ。ゾウは長命の動物としても有名だ。それが食事の方法によるわけでもないが、人間もマネをしたいもの。「早メシ」は健康の敵だ。

火災には十分注意を

春の全国火災予防運動が二十八日から始まる。消防白書によると、火災の原因のワースト3は「たばこの火」「たき火」「火遊び」となっている。

なにしろ、寒さのために火を使うことが多くなり、しかも、空気は乾燥しているという季節だ。ちょっとした火の不始末が大火事のもととなるから、十分に注意しなければなるまい。

さて、もし火災に遭ったらどうするか。白い煙のうちならなんとか手に負えるが、それ以上になったら、もう自力で消火できるものではない。逃げることが肝心だ。

ところで火災による死亡だが、これは煙にまかれての窒息死がほとんどである。なかでも、一酸化炭素によるものが圧倒的だ。

煙にまかれないためには、戸外に出ることが一番。煙の上昇スピードは秒速三十㍍といわれるほどの速さだ。だから「上に逃げる」のは感心しない。

悲劇のもとである「ワースト3」に気をつけよう。

へうめ一輪
いちりんずつに鶯のうたい初め候
立春を過ぎても厳に感じる寒気は相変わらずの毎日
こんな時はやはりお酒は恋しいものです
ご会食には落ちついた小部屋をご安会には大広間をご利用下さいませ
●駐車場完備
割烹 谷口
平・二町目
電(23)七〇〇二 七二〇〇 五九八

永遠の美しさと気品を持つ
ベルベット
この魅力をあなたも1着（クレジットをご利用下さい）
'79 高級舶来布地 オートクチュール
VELアートファッション
アートファッション
☎23—7055 平・十五町目・6号国道沿い ☎23—3106

金融
2月1日オープン!!
●急に現金がいる／レジャー資金がたりない
こんな時あなたの信用が担保です
《無担保 無保証》《秘密厳守》
オープンにつきただ今特別融資中
平字五町目 あるが家具前 ☎23—6120
ダイシン

ビフィズス菌は　生涯のともだち
新発売 はっ酵乳・ビフィズスミルク
ヤクルト ミルミル
〔天然果汁100%〕
ヤクルト
●オレンジジュース
●りんご　ジュース
●野菜ミックスジュース
健康社会に奉仕する
いわきヤクルト販売株式会社
いわき市平字菱川町4の5　☎23—5111代

明10日(土)より大公開
土曜 オールナイト
名画座
●世界館ビル5F
☎23—9465
熱望に答え名画座特選アクション娯楽超大作!!
ダーティハリーの魅力全開！
クリント・イーストウッド
ダーティハリー3
ハリー・ガーディノ ブラッドフォード・ディルマン ダイン・ディリー
シスコ市長を誘拐した過激派軍団に バズーカ砲をひっさげて 狂気の狼たちの要塞に敢然と挑む ダーティハリー！
監督・ジェームス・ファーゴ
ザ・ヤクザ
すさみきった現代 ストレンジャーが愛でまもり通した 花一輪に日本残侠の心が燃えた
ロバート・ミッチャム
高倉健
岸恵子
シドニー・ポラック監督・製作

山鳩短歌会

新年詠草

①老いし手に篠竹の根の絡み合ふ荒地に鍬入れはじむ　伊藤寒山子

②教会の鐘の音独り指折りて数へつつ聞く病院の朝　草野柴陽女

③大寒の日溜りに咲く犬ふぐり二三輪なれど鮮かな青　草野　牧笛

④つつがなく元旦迎へすがすがし初日の光に唯手を合はす　若松　清恵

⑤買ひ求め小鉢に植えし福寿草の黄金の花に陽射ぬくとし　加藤　文子

⑥川波に白鷺の影揺れやまず水ゆるやかに芦辺流れて　佐藤伊津女

⑦記念樹の赤き山茶花数増して庭にほほえむ寒入りの朝　小室いね子

⑧庭の面に光と影の交差せる陽は美しく木の間よりさす　飛岡柚花女

⑨新しき衣裳まとひし路端のお地蔵様に春の陽は差す　蔦　男子

⑩除夜の鐘待ち居し孫らまどろめり寝顔眺めつつ余韻にひたる　大平　迪

⑪女人夫赤き旗持ち立ちて居り「今工事中」の寒き街辺に　吉田　順一

⑫寒稽古終へて戻りし長男の焼魚食む瞳明るし　吉田　節子

⑬氷りたる湖面は淡く夕光の鴨ら岸辺にかたまりて居り　鈴木　恵美

⑭濃紫の花芽ふくらむ沈丁花素枯れし庭につやめきてをり　松崎　春草

⑮「三袋大切になさい」とのスピーチに頭を垂れて聴き入るふたり　松崎満菲子

⑯何虫のなきがならむ冬陽さす軒に白々風に揺れ居て　菅野　昌子

⑰永いこと心にかけし昇仙峡も病の為に見ずに終るか　岡田　正爾

⑱盃あげ新春祝ふ友の顔は七福神に似たとどろあり　吉田　湖舟

【追記】　年頭なので干評はやめて、今年は特に次の三点に注意して短歌を勉強したいと思う。

1、言葉を大切にし、正確で快いひびきを持つように努める。

2、常に心を清新にして丁寧にものを観察する。

3、完成した作品も十分に推こうする。

（湖舟記）

いわき"蘭"の会

きくち　つねこ選

（作者・アイウエオ順）

初日出が言葉少なの父母のもと　飯高　きみ

初詣言鈴新鈴暁み鳴る　飯塚　竹雄

新年や又小さくなるほの青な時雨来て暗きしじまの居敬内　伊藤　まつ

初詣去年のおもひをおさめ来ぬたらの木の棒並び立ち冬日昏る　内田　祥子

屋敷神年名の初日を受け給ふ初水屋客の通りて花ゆらぐ　菊池　酒人

年賀状一人一人の字の温みお供への餅裂れ深き寒の入　鷺　敬子

餅花や農三代の太柱火の塊の根株ころがるどんど焼き　鷺　米女

初春や娘の半衿は緋縮緬とにもかく小さな幸せ柚子の風呂　坂本　芳江

初日待ちつつ見つけし貝の一つかな　佐川せつ子

獅子頭脱ぐや白雪里神楽　千葉　美子

藁被きくれなる燠む裏牡丹　福本登美子

娘へ贈る二書のしをり黄水仙どんどの火竹音闇にひびき入ふ　蛭田　大理

枯芦や風が影切る人の影浮き沈みだんだん遠くかいつぶり　星　晶子

白鳥に会ひし日の夜の風の音とんどの火消えて清しく闇もどる　平野　満子

白鳥の餌に寄りて来し足愛しやはらかにとんどの火吸ふ夜の空　松浦　加古

絨毯を替えて娘の部屋年新た　村上　良子

初読みの声艶やかにワインの香遠どんど納め忘れの飾りあり　須賀川牡丹焚火三句　山崎千代子

大いなる没日につなぐ牡丹焚き

天上のひびたと昏れ牡丹焚く

牡丹供養残り火に膝折りて寄る

（選者吟）

ギリシャ・スケッチ旅行記

画材豊富な神話の国

私達はスケッチを目的として、今年一月一日初めて、の海外旅行に出発した。旅先をアテネとした訳は目的がスケッチであり、とにかく暖かい地方でないと野外のスケッチはできないからであった。

アテネは緯度で仙台と同じであるが、地中海とエーゲ海にはさまれている関係か予想通り暖かく、伊豆半島ぐらいの気候であった。途中、機内では同人かの外人の横顔、後ろ姿などのスケッチをした。絵を描いている人ならだれでも描きたいのが人物である。機内にはいろいろな国の人達がおり、中には民族衣装を着けた人もいた。その人達はすばらしいモチーフ（絵の対象物）である。しかし「ちょっとこちらを向いててくれませんか。スケッチをしたいので」と、お願いする訳にもゆかず、指の間から大事なものがこぼれ落ちるような気持ちで、ルフトハンザドイツ航空機を降りた。

ホテルは市の中心にあり、屋上よりのながめはすばらしかった。着いた日は腕のトレーニングをかねて屋上で半日描くことにし、私は東向き、矢内さんは南向き、小松さんと小田さんは西を向いてアクロポリスの神殿、ゼウスの神殿、ギリシャ正教の教会などを描いた。このような遺跡が市内の各所にあり、白い建物と遠景の異様な感じのする山なみとが渾（こん）然と調和して存在するアテネは、站の国ギリシャの持つ一つのふん囲気であろう。同じツアーの人達の中には、せっかくアテネまで来たのに、何も見ないで屋上で半日もスケッチしていたことを不思議がる人もいた。（私達みづゑ会の四人だけがスケッチ旅行だった）。

金銭の単位はドラクマといい、一ドラクマは約六円に相当する。夜の飲み物、たばこなどの買い出しに街に出た。ギリシャの人達の多くは出稼ぎで働いているとのこと。ヨーロッパ各国と船乗りが大半というが、中年以上の人など、日本の港に来たことのある人が意外と多く、街角で「コンニチハ」と声をかけてきては、さかんに「ヨコハマ」「コーベ」と言って、私達に親しみを寄せて来る人にたびたび出会った。うれしいものである。ある人などは、手帳に日本語とギリシャ語の対比を書いたものを見せて、私は日本が好きなんだ、このようにして日本語を習っているという人もあり、握手を求めてきた人もいる。アジアと欧州の接点に位置するせいか、ギリシャ人が身近に感じたのは私ばかりではなかったと思う。

（みづゑ会会長・鈴木　邦夫）

～次回は14日～

アジアと欧州の接点に親しみ

左から小松　小田　鈴木　矢内の皆さん

四人のプロフィール

【小松貞雄】　好青年、名ジョーカーとして知る人ぞ知る。彼以上のふん囲気を作れる人はまずいまい。常に読書を欠かさず、こぼれ落ちる知恵にいやみがないため多くの友人を持つ。今回の旅行でカメラを担当。

【矢内千枝子】　この人より金と暇のあると思う人は申し出て下さい。暇もあり、一枚一枚絵の上達への道を励んでいる。政治、経済、国際問題なんでも通。今回の旅行で記録係を担当。

【小田康子】　「外国通の小田さん」という異名あり。できれば海外で仕事をしたいという夢の持ち主。ただひとつ困ることは、パンを見ると逃げ出したくなるという。今回の旅行で会計と英語の通訳を担当。

【鈴木邦夫】　アルコールが入れば入る程目がさえるという。ウイスキーで命を取られなければいいが…。足の長さは日本人、血液型は外国人か？　RHマイナス型という。今回の旅行で行動計画を担当。

期待される春の旅行

スキーをキャンセル 集中化の傾向も でも費用は15%アップ

春の旅行の人気コースは房総、箱根、伊豆の順で、いつもと変わらないようだ。シーズンにはまだ早いが、旅行客を受け入れる観光地の宿泊施設には電話での予約も結構多く、出足は好調。市内の旅行業者も春の旅行企画を準備、予約の受け付けを行っているが、やはり出足はよく、人気コースの中には予定人員の半数に達したのもある程。ただ気になるのが費用。今年は正月早々から国鉄定期券、私鉄運賃が値上がりするなど、公共料金を中心に値上げが続いており、このため旅行経費のほうも交通機関、宿泊施設などの値上げ分を含めると約一五%のアップになりそうだ。

旅行の日程も決まり　予約に訪れる市民＝平駅旅行センターで

春の旅行の予約受け付けは、一月半ばから始めたが、若者には正月旅行の目玉商品スキー旅行が、各地とも積雪不足でキャンセルが相次ぎ、受け入れ側の観光地では商売にならなかったという。このため「正月は見込めなかったが、春の旅行に期待をかけている」と観光地では早くから誘客に力を入れている。キャンセル組の中には「春の旅行では正月の分まで楽しみたい。日程も一日多くした」など、受け入れ側の観光業者を喜ばす話をする者も。

こうしたことから、例年だと市民の旅行予約の出足は中央より一カ月以上遅れ、三月に入ってからようやく出始めるが、今年は「一月半ばから受け付けた」（ある旅行業者）、その気の早さに驚く。

しかし、シーズンにはまだ早く、そんなに急いで予約しなくてもよい。まずしっかりとしたプランを立てること。①日程に無理はないか②コースの見どころ、名産は、目玉は…③費用―というように。現在プランを立てている市民も結構多いはずだ。

そこで平駅旅行センターや旅行業者に、この春の旅行の傾向、費用などについて聴いてみた。

交通公社平支店では、人気コースは南伊豆、箱根方面だという。これは費用があまりかからないのと、一～二泊の日程で十分旅の楽しさを味わい得るため。「家族連れを中心にグループの予約を受け付けたが、中には一人旅を楽しみたいという若者もおり、すでに数件受け付けた」と係員は話している。

房総、伊豆などに人気 三月からシーズン入り

二泊以上のコースでは山陽と四国路、九州一周。これらのコースは最低でも三泊四日という豪華版。費用も十万円以上になる。九州方面なら四、五泊で費用は約十五万円。コースは鹿児島、宮崎が中心で指宿、桜島、えびの高原、青島などを巡る。山陽と四国路なら松山を中心に鳴門海峡、琴平。これらのコースはいずれも新幹線、フェリーボート、片道は飛行機を利用する。それだけに費用と日程にゆとりがなければ行けない。

しかし、件数は少ないものの何件か受け付けており、問い合わせもボチボチあるという。「今年は出足が早いといっても本番はこれから。三月に入ると予約が相次ぎ有名観光地などはアッという間に売り切れてしまう」と、係員はいっているが、果たしてどうなのか。

目的の観光地には、いながらにして行ける―常磐交通観光のバス旅行はなかなか好評。

春の特選旅行と銘打った企画を立て、三月半ばから五月の連休まで有名観光地を中心に定期的に運行する。コースは現在設定中だが、既成のコースとしては一泊の旅なら袋田温泉、房総めぐりなどあり、費用は一万円前後。沖縄空の旅の二泊三日、九州一周六泊七日などもあるが、予約はボチボチあり、出足は例年になくいいようだという。

報徳観光も春の特選旅行は現在企画中だが、三月半ばから五月の連休にかけて三十数本運行する計画。既成の企画の中では九州一周などの豪華旅行に人気が集中しているようだ。

近畿日本ツーリスト平営業所で

レジャー

つり

海　各堤防ではドンコなど

沖堤防でドンコ、アイナメが釣れているが、アイナメをねらうならテトラポット付近の探り釣りを勧めたい。エサは、マゼ、アオイソメ。

サヨリは四倉、小浜が中心だったが、沼ノ内海岸でも望めるようになった。型も十～十四㌢と期待できる。釣る人で三十匹。エサはアカイソメ。鮫川河口では相変わらずボラ。引っ掛け釣りがいいようだ。その他、数は期待できないが名浜、各磯でタナゴ。

（小名浜・平野釣具店調べ）

川　鮫川のバイパス橋付近で寒フナが揚がって

鮫川のバイパス橋付近で寒フナが揚がっている。しかし型は小さい。エサはミミズ、アカムシ。

夏井川の愛谷堰は、一時水量が不足しウグイの魚影もみられなかったが、降雨で一挙に解決した。型もいいが、釣る人で三十四位。エサはブドウムシ。大久川、仁井田川上流でも若干。マルタをねらうなら夏井川河口。型も三十～五十㌢と大きく、数も期待できる。たまにウグイも釣れる。エサはアカイソメ。その他、横川では寒フナが若干。

（小名浜・平野釣具店調べ）

ハワイアン次週の催し

【大ホール】

☆11日＝「港夜景」の細川たかし

☆12日＝「さよなら一部始終」の荒川つとむ、「ワル」の五十嵐夕紀

▽ショータイム＝12時30分、16時

いわきの伝説・民話から

大浦の狐塚

大浦に東西四間（七・二㍍）南北三間二尺（六㍍）の土地に狐塚の碑があります。いい伝えによるとこの地はむかし松魚原（かつおばら）と呼ばれ、鎌倉幕府の執権、北条時頼が東北漫遊の途中、野営したと伝えられています。その時頼侯は旅の疲れから急に眠くなり横になると、夜中に数千の狐が野営に集まって悲鳴をあげ、時頼侯に何ごとかを訴えているようでありました。夢からさめた時、時頼侯はその時「夏もきつねに鳴く蝉の唐衣おのれの行く末を見よ」と歌を詠みました。

ところが、その時今まで聞こえていた悲鳴はぱったりやみ、ようやく明るくなって、営外に出てみると数千の狐がことごとく死んでいました。

時頼侯は狐をこの地に埋めさせてねんごろに葬りました。これは当時、餓死した農民のことを伝えたのだといわれています。この地名に出てくる松魚原は狐塚の旧地名で、そのむかし狐塚三郎基清の館跡があったといわれています。

（玉山鉱泉の霊水）

大野湯の口にある玉山鉱泉は、寛文三年（一六六三）たき木取りの一農夫が、この付近に差しかかったとき一羽の傷ついた鳥が、水溜りにつかっているのをみてふしぎに思い、鳥の飛び去ったあとの所の水に手をつけて見ると、普通の水と違うので竹桐に入れて持ち帰り病弱の妻に飲ませてみると、体の調子がよくなった。それからは霊水として大切にした。その後、平藩主内藤政樹の室麗光院殿が霊夢を感じて、浴場を開いたといわれる。

（四倉地区）

監督ドン・ティラー　■原作ハーベイ・ハーンハート
〈カラー作品〉
オーメン2
ダミアン
ウィリアム・ホールデン
リー・グラント
ジョナサン・スコット＝ティラー
前作はたんなる警告だった!!
6月6日6時生まれ　あの忌まわしい運命の子〈ダミアン〉いま13歳――更に凄まじい恐怖と共に帰って来た!
朝露にきらめく新緑の森に遊ぶ1人の少年と2人の少女
幼ない心に潜む大胆な性の欲望が炎のように燃えて舞う!
〈カラー作品〉
思春の森
ララ・ウェンデル●マルティン・レーブ
エバ・イヨネスコ
監督・脚本ピエル・ジュゼッペ・ムルジア
10日封切　■毎週〈土〉オールナイト
洋画のアポロ座
世界館ビル地下■電74―4559

新中古車販売　車検
定期点検　鈑金　塗装
佐藤自工
いわき市平字紺屋町1（松ケ岡公園下）
Phone：0246－21－2533

11・12の連休中1日は
6号国道を北へ向かえ
□大駐車場完備□
日本で初の特許
■焼きアイスクリーム
■ポークチャップ
郊外レストラン
シャイン
6号国道・日石神谷給油所隣／34－2260

二月十一日
建国記念日
戸ごとに国旗を掲げましょう
さかいや本店
平・正月町（平郵便局隣）☎(74)二四八五
●内郷店＝6号国道・藤棚バス停前　☎(26)三〇〇三

出前敏速
どこでも配達
●営業時間
午前11：00～午後10：00まで
●定休日＝第1・第3金曜日
☆冷やしそば始めました
中華料理
緑飯店
平・材木町（ご汁屋向かい）
☎21－4584

「白鳥を守る会」結成

野鳥の会いわき支部

飛び去ってもう10日

鮫川 銃猟禁止、餌集め推進

野鳥の会いわき支部（藤井民二会長）は、このほどいわき市沼部町宿地内、鮫川（沼部橋から上流三百㍍）に住む"白鳥"の観察会を実施し、今後鮫川が白鳥の住む川にするため、白鳥を守る会を結成した。

藤井会長ら野鳥の会メンバーと県いわき林業事務所職員が訪れたが、白鳥はどこかに飛び去ったあとあってガッカリ。餌（エ）付けをしている蛭田さんの話では、三十一日の雨の日以来姿を見せない。念のため双眼鏡に目をこすりつけるようにして川の上下を探したが、アヒル二羽が泳いでいるだけ。ひょっとしたら上流の高柴ダムに行ったが白い姿は見えなかった。

しかし白鳥の飛来は三年目、遅きに失したが白鳥を守る会を結成、鮫川を南限の白鳥の名所にしようと、餌付けはもちろん、食糧の確保、同川周辺に対して犬の放し飼い、銃猟禁止区域を設けるなど静かに生息できる環境づくりをすることになった。

近くに住む蛭田トメさんは自主的に餌付けをしてやっているが、給食センターからはミカンの皮、食パンの耳、茶ガラを届けられ、各小・中学校、パン屋、喫茶店主などの餌寄贈があって今のところ不足はないが、白鳥は一昨年八羽、今年十三羽と増えていることから、今後は計画的な餌の確保も必要なので、同会が中心になって収集運動に当たることにした。なお白鳥は九日現在、もう十日も姿を見せていない。

【鮫川を白鳥の川にと野鳥の会メンバー】

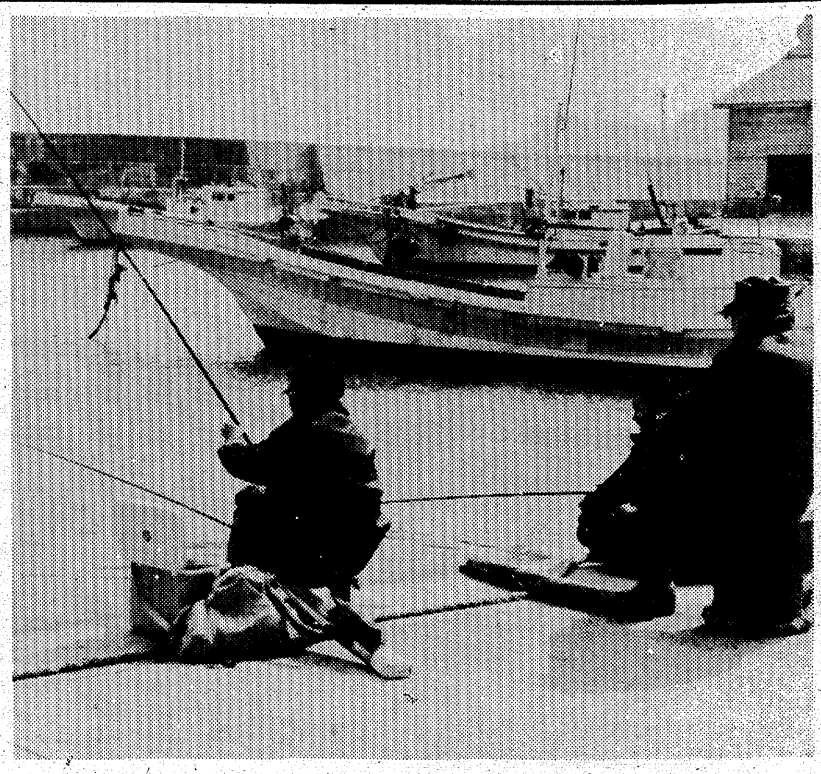

よく釣れるサヨリ

魚の群れ漁港内に回遊

いわき市の各ハマでサヨリがよく釣れている。南は勿来から、北は久之浜まで各漁港の岸壁で釣り糸を垂れている人たちの姿が見られる。体長は二十㌢位のものが多い。

サヨリには今度のように群れをなして内湾の海水の表層を回遊する習性があり、いわき地方でもこういうことが今までもたびたびあった。エサはマゼなどを使っているが、大きいのになると三十㌢位のものもあるという。サヨリは今ごろやって来るが、食べては冬以外のシーズンがよいという人もいる。魚体がスマートで、大きく分類すれば飛魚と同類ということになる。干物もよし、天ぷらにしても淡白な味でおいしい。

【㊤港内でサヨリ釣りを楽しむ人たち㊦釣り揚げられたサヨリ＝小浜港で】

青商協青年部でダンス教室

央場中市 すあ売卸

いわき青商協青年部主催、上野英四郎先生のダンス教室とパーティーは十日、いわき市中央卸売市場二階ロビーで開く。会費千円。午後五時半から同六時半までダンス教室、同六時半から同十時までパーティー。バンドはワイルド・ジョーカーズが出演する。

老人ホームなど15万円寄付

いわき市遠野町上根本字中内八八、田人中教頭門通光一さん（五三）は、このほど、「亡母・クラの遺志」として、同市高倉町の養護老人ホーム「千寿荘」（北郷行雄荘長、八十人）へ現金十万円、遠野地区老人クラブ連合会（荒川八馬会長、十一単位クラブ）と同地区の精神修養団体に各五万円をそれぞれ寄付した。

クラさんは八十三歳で死亡したが、生前は健康に恵まれたものの、周囲には独り暮らしや寝たきり老人が多く、「少しでも役に立てば」と門通さんら家族が話し合って寄付することにしたもの。

ママポリスの願書受け付け

県警、15日まで

県警本部は増え続ける少年の非行を防止するため、日夜街頭に足を運んで活躍、"ママポリス"の愛称で親しまれている婦人少年補導員を募集している。

採用予定人員は六人で、街頭補導や少年相談の受理、非行事案の処理などが主な仕事。市内採用の場合いわき南署に勤務する。資格は保母、教員、心理判定などの免許を持つ、昭和十九年四月二日から二十九年四月一日までの間に生まれた女性。希望者は市内三署備え付けの願書を各署に提出するとよい。受け付けは十五日まで、試験は二十七日、福島署で。

戦友よ、生きていたら参加を

10、11日に戦友会

旧陸軍の第十三師団歩兵第六十五連隊第三大隊第十中隊第十三次補充要員生存者会が十、十一の両日、常磐湯本温泉「はくすい旅館」で開かれる。

幹事は小名浜の駒橋繁さん、三和の吉田喜一郎さん。中支、上海を転戦した戦友で、県内の生存者は二十一人まで確認されているが、ほかにもいるのではと期待をかけている。十日午後二時に平駅前集合。連絡先は㊹9058番の佐藤さんまで。

新入学準備講座　私立東田保育園では十日午前十一時から、今年小学校に入学する園児やお母さんを対象に、植田小・野田正子先生の「新入学の心構え」を聴く。

くらし随筆

お地蔵さん

小名浜　小野雄

街の雑踏からはなれて、ひっそりと立つ石のお地蔵さんに親しみを持つ人は多い。ここ小名浜にも、遠い祖先たちがさまざまな願いをこめて、建立した多くの地蔵たちが、今もなお地域の人たちによって手厚くまつられている。

◇

"古湊・冷泉寺境内の子育延命地蔵。祖母に手を引かれ虫歯の痛さをこらえながら、いろりであぶった豆を持ってお参りし、その豆を近くに埋め、"どうかこの豆の芽が出るまで歯の痛みを止めてください"と願いごとを言う祖母の傍らで、無心に手を合わせた幼い日の記憶が今なお鮮明である。

後宿の廃寺となった秀明院の旧境内にある子育地蔵。大きなお堂の中に座して左足を延ばす半伽（はんか）の姿は、立像の多く見られる中でより一層のやすらぎを感じさせる。

小名川河口に近い元分の日本冷蔵小名浜工場の構内にある大漁地蔵。またの名を長兵衛地蔵ともいう。明治戊辰の戦でやって来た西軍の中で、この地で戦死した侍も多かった。その戦死者の一人に長兵衛という従者を連れた侍がいた。戦死した主人の菩提を弔うため長兵衛は終世小名浜にとどまり、小さなお地蔵さんをまつったという。その心に感じた浜人たちはいつしか長兵衛地蔵と呼ぶようになった。

横町・自性院境内、松の木陰に立つお地蔵さん。永年の風雪に風化して尊容はさだかでないが、いぼとりの願いをかなえてくれるとか。

日本化成の正門近く、高山地内にある千人塚に立つ高山地蔵堂は、元禄年間の大津波に流された二千余名の霊を慰めるために建てられたもの。波打ち際を望む砂山だったこのあたりも、すっかり変ぼうして工場群に取り囲まれている。

◇

"お地蔵さん、おん乗りなんしょ、おん乗りなんしょ。おん乗り申せばお遊び申す。お地蔵さん、おん乗りなんしょ"。

赤い頭巾をかむったお地蔵さんの前で、しゃがんだ子供たちがささの葉で頭を軽くなでながらはやす。するとお地蔵さんがその子供にのり移る。

地蔵遊びをした昔話など聞く人もまれになった。子供たちがより純真さを持っていたころのことを、お地蔵さんはどんな気持ちで思い返しているのだろうか。

（会社員・小名浜）

振りそで姿で針供養に祈願

千草和洋裁

○…八日は針供養。いわき市平字菱川町の千草和洋裁専門学校（渡部ヨシ子校長）でも、和、洋裁両方の生徒約三十人が集まり、この一年間に折れたり、さびて使えなくなった針を豆腐に刺し、労をねぎらった。

○…この行事は毎年、十二月八日か二月八日に行われるもので、この日一日は裁縫を行わず、技術向上を祈念する。市内では平字北目町の淡島神社が針供養の神様として知られている。

○…この日は神主さんのおはらいのあと、きれいに着飾った振りそで姿の生徒さんたちが思いのこもった針を次々と豆腐に刺し、渡部校長から、針供養の由来やオシャレについての話を聴いた。また、プレゼント交換会や隠し芸大会も行われ、年に一回の針供養を楽しんだ。

ヘアさん

9460　中島安男

藤越の紳士服（一階紳士服売場に超ご奉仕品山積み！）
冬物一掃最終大処分!!
11・12・13日限り
●高級スーツ 20,000円均一
●高級スリーピース 23,000円均一
●一流デザイナー製作の紳士服3割引
Y体～O体まで品揃え豊富!!
越 フジコシ 平店

第7回ソレイユの会
世界の料理をたのしむ
"ドイツ料理の夕べ"
■とき　2月27日(火) PM7:00～PM9:00
■ところ　サンバルーン（プラザ十番館4F）
■会費　¥4,000
※手作り料理の好きな女性の方へ
毎月第3火曜日は『会食＆クッキング教室』
お申し込み・お問い合わせはサンバルーンへ
レストラン サンバルーン
平白銀町10番地（プラザ10番館4F）☎21－2273

出願変更13日から

県立高校の願書締め切る

好就職校・科が高倍率

磐高137倍、磐女は124倍

県立高校の願書受付がきょう九日正午締め切られた。いわき市内十四高校（全日制）は定員四千四百六十人に対し、五千二百十九人が願書を提出、平均競争率は一・一七倍で、昨年の一・一八をわずかに下回った。競争率の最高は平工・電気二・〇九倍、続いて勿来工・工業化学一・六一倍、同・電気一・四八倍などとなった。進学校の磐城が一・三七倍、磐女一・二四倍で相変わらず厳しい競争率。また、内郷一・三三倍、湯本一・二九倍で目立っているが、磐城・磐会が一・四〇倍で、これまでにない高率。半面、定員未満は好間、遠野、小名浜水産・製造など八校十三科。出願先変更は十三日から十六日までで、試験は三月十六日。合格発表は十九日。

今年の願書受付はさる五日から開始され、七日の「大安」の日にドッと集中。九日の締め切り日前にはほとんど希望校へ提出を済ませた。

応募状況をみると、平工・電気、勿来工・電気など就職率の高い工業高校は例年同様、多くなっているが、磐城、磐女を除く普通高校への希望者も目立っている。しかし、今春から推薦入学制度を導入した小名浜水産などは、将来に対する不安があるためか、定員未満となっている。

ところで、県教委は今春から五十三年度まで実施していた、あらかじめ定員に上乗せして募集する「暫定増」の廃止を決めたことで、岡市内十四校の定員は前年より二百二十八人少なくなった。しかし、進学校などへは志願者が殺到、競争率が高くなることが考えられるため、県教委では締め切り後の倍率をみた上で定員の「臨時増」を行う予定。同市内では磐城、磐女が該当、定員が増える見込み。

県立高校志願者数

学科	定員	応募	競争率
磐城	450	615	1・37
磐女	450	556	1・24
平工 機械	120	114	0・95
〃 電気	84	72	0・86
〃 情報	44	65	1・48
〃 金属	44	33	0・75
〃 土木	40	89	2・22
平商	50	95	1・90
内郷	50	81	1・62
湯本	50	92	1・84
好間	50	37	0・74
四倉	29	21	0・72
小名浜	29	18	0・62
小名浜水産 普通	50	84	1・68
〃 商業	50	45	0・90
〃 製造	44	51	1・16
〃 漁業	44	32	0・73
〃 無線	44	14	0・32
〃 機関	44	12	0・27
勿来工 機械	280	78	0・28
〃 電気	44	31	0・70
〃 電子	44	15	0・34
〃 建築	48	32	0・67
〃 化学	48	90	1・88
勿来 普通	89	90	1・01
〃 商業	89	58	0・65
磐農 土木	44	16	0・36
〃 緑化	44	41	0・93
〃 畜産	48	59	1・23
〃 園芸	48	41	0・85
遠野	35	16	0・46
計	4,460	5,219	1・17

合理化粉砕を決議

日本化成 合併合理化粉砕 青婦共闘会議

いわき市内の六労働団体青年部などで組織する日本化成合併合理化粉砕青婦共闘会議（議長・下山田安広いわき地方労青年部長）の総決起集会は八日夜、小名浜公民館で開かれた。

はじめに下山田議長が「労働者が団結する意味では鹿島アンモニアの組合員も同じだ。合理化は何としても阻止したい」とあいさつした。

続いて当面の活動方針として、三菱グループの合併準備委員会が一月に開かれ、また日本硫安協会が作成したアンモニア・尿素設備廃棄計画が産業構造審議会にかかり、硫安業界の構造不況法適用が審議されている（設備廃棄を今年六月三十日までに終了する）―この現況の中で、ヤマ場は三月ごろと考えられ、全力を挙げて計画の中止を要求する。

「われわれは〝企業存続のため〟という宣伝の本質を打ち破り、合併合理化粉砕まで闘う」との決議文を採択して集会を終えた。

【合理化阻止を訴える組合員】

酒酔い運転、夫婦重傷

松林に突っ込み転覆

九日午前零時四十五分ごろ、いわき市平藤間字川前六三地内の海岸道路（市道）で、同市久之浜町久之浜字町後四三、会社員遠藤充（三七）運転の普通乗用車がセンターラインを越え、道路右側の松林に突っ込み、転覆した。

この事故で、遠藤は市内の竹林病院に運ばれたが、全身を強く打って三カ月、助手席に乗っていた妻の節子さん（三七）も助手席の窓から車外に放り出され、転覆した車（ボンネット）の下敷きとなり、全身打撲で同じく三カ月の重傷を負った。

いわき中央署の調べによると、遠藤は同僚の送別会のため、昨日午後五時半から節子さんも含めて四人で同市平藤間のモーテルで酒を飲んでハンドルを握ったうえ、法定速度（時速六十キロ）を推定二十～三十キロオーバーし、ハンドル操作を誤ったとみられている。同署は節子さんの回復を待ち、酒酔い運転ほう助の疑いで事情を聴く。

勿来保健所で母親教室

ママになる日の近い人に

いわき市勿来支所保健衛生課は毎月の第三、第四の金曜日午後一時から勿来支所で、もうすぐママになる人の「母親教室」を実施している。

母親の育児意識の向上をはかるため、分べんから産後までと実演をまぜながら説明している。第三金曜日は「お産の準備と産後の過し方」。第四金曜日は「妊娠中の過し方と注意点」となっており、第三は妊娠八カ月後の人が対象で、第四が妊娠七カ月までの人が対象。

川前で健康相談　いわき市川前支所は十日午前九時から正午まで、同支所で健康相談を受け付ける。

お年玉はがき

平局で1等当選3人

住吉局は4年間連続

労使紛争による配達遅れから一月三十一日行われたお年玉つき年賀はがきの抽選会から十日目。市内各局には幸運の当選者が名乗りを挙げているが、一等は例年になく少なく普通郵便局では一等（ラジオ付きテレビ）当選は平局の三本だけ。二等（ポケットカメラ）は平五、常磐五、小名浜四、植田三の計十七本だけ。

こうした不振の中で特定郵便局の住吉郵便局に一等当選者が「やったー」と名乗り出た。鈴木一平局長の話では、同局の一等当選はこれで四年連続。当選者は会社員相田広二さん（三三）＝小名浜林城字柳町八ノ一＝で、湯本町三函のおじさんからのお年玉だった。

普通郵便局で一番当選者の多い平局では、一等が森田茂さん（平字九品寺前三一）白土誠さん（好間町川中子字八方屋六ノ六）、平山義夫さん（三和町下市萱字新田）の三人。二等は皇野弘さん（平字手摺四）など五人。

このほか、小名浜局が新妻忠さん（小名浜大原字小屋四四）ら四人。常磐局が松川正二さん（常磐下湯長谷字古舘二三ノ五）ら五人、植田局が大河原喜一郎さん（田岡町六ノ五ノ一一）ら三人だった。

交通事故

	発生	死者	傷者
いわき中央署	4	0	7
〃東署	1	0	1
〃南署	0	0	0
今年の累計	151	1	214

（8日・県警交通企画課調べ）

県警、両渡部・好間錦間さんを表彰

やさしいお巡りさん

県警本部は八日、独り暮らしのお年寄りを定期的に訪問したり、地域ぐるみの防犯活動を推進するなど、積極的な奉仕活動をした警察官十人に同本部長表彰状を贈ったが、うち、市内三署からはいわき中央署好間駐在所・渡部広正巡査（三）といわき南署錦派出所・渡部孝巡査部長（三三）の二人が表彰された。

渡部巡査は昨年十月、複雑な地形の好間地区が一目でわかるようにーと地形図の作成にとりかかり、非番の時などにダンボールを主体に等高線ごとに積み上げ、ペンキやラッカーで色分けし、すべての道路や河川、主な官公庁、字名を書き入れ●月がかりで完成。同駐在所に設置して住民の便利を図った。

また、渡部巡査部長は錦地区が防犯モデル地区に指定されていることから、非番の時も防犯診断を積極的に実施したり、広報車で取り締まりを呼びかけたりして盗難防止に努力したほか、部落や各企業で護身術の指導にあたり、夏には脱衣場や民宿の経営者を対象に救護法の普及に努め、水難防止活動を行った。

彼のハートを射止めちゃえ！
ST. バレンタインデー
2月14日
ST. VALENTINE DAY
14th, Feb.
貴女の真心にリボンをかけて…
♡バレンタインチョコレート
♡ハートチョコレート
♡クリオロ
hand made cake
Lausanne
ローザンヌは創業百余年を有する銘菓の老舗あさ川の洋菓子専門店です
駅ビル店　平店　内郷店
TEL. 26-2602
まごころの通うおくりもの
銘菓老舗
あさ川

読者の声

きょうのことば

孤独に耐えられる人間が
最強者である
（イプセン）

『消防分団の寄付行為』…に回答

内郷　安斎　一夫

一月二十五日付本欄『消防分団の寄付行為に疑問』、についてお答えいたします。

消防団に与えられた使命は、住民の皆さんの生命財産を、あらゆる災害から守ることにあります。火災、風水害などの非常災害時はもちろんのこと、火災防除訓練、規律訓練などの基本的訓練をはじめ、強風時、降雨時の警戒など、その役割は、広範多岐にわたっております。また、分団によっては、火災多発期である冬期間に、地元の保安のため、自主的に夜回り警戒をしている分団もあります。このように、もろもろの業務を全うしている団員は、常に奉仕的精神をもって活動していることを、まずもってご理解いただきたいと思います。

ご指摘の寄付金の件につきましては、とかく誤解を招きやすいため、幹部会議などを通じて、常々注意を促してきたところでありますので、早速、事実を調査しましたところ、分団によっては、地域事情と業務活動を考慮しながら、ご寄付、あるいは出初め式のご祝儀をうけたところもありました。しかし、これらはあくまでも地域の方々のご理解を得たうえのことであり、決して無理にお願いしたものではありません。また、これらのご厚情は、前述のようなもろもろの活動資金、あるいは危急の場合の備蓄であり、一時の飲食にのみ費やしているものではないことを、ご理解いただきたいと思います。

団員の至らぬ言動から、お申し越しのような不快を与えたとすれば、謙虚に反省し、今後は、更に研修を重ねて、団員の意識の向上と技術の練磨に努め、市民の皆さんからお寄せいただいたご厚情を無にしないよう、団員一同全力を傾注していく所存ですので、変わらぬご支援、ご協力をお願いいたします。

（いわき市消防団・内郷支団長）

市況

魚類

上遠野高齢者学級　いわき市遠野支所は十日午前九時半から十一時半まで、上遠野公民館で。

九日朝の小名浜港は巻網のサバ、イワシ漁がなかった。

【小名浜港】底引船十二隻十六ン　小型底引船九隻〇・四ン　刺網船一隻〇・六ン　小舟十五隻　カニカゴ船二隻
▼メヒカリ　三千三百キ　二一〇一七〇▼水ダコ　二千九百キ　二五〇一五〇▼キンメ　二千三百キ　三五〇一三〇〇▼ヤリイカ　二千一三〇〇一六五〇▼マダラ　千七百キ　三五〇一七〇▼ドンコ　九百キ　三〇〇一五〇▼スケソウダラ　七百キ　二五〇一六〇▼ハモ　五百キ　六〇〇一五〇〇▼マダコ　三百キ　七五〇一二〇〇▼サメサガレイ　三百キ　二七〇一一〇〇▼スズキ　三百キ　九〇〇一四〇〇▼マイカ　二百キ　一二〇〇一一〇〇〇▼イシダガレイ　二百キ　八五〇一四〇〇▼マコガレイ　百五十キ　九六〇一四〇〇▼ムシガレイ　百五十キ　六五〇一二〇〇▼ソドグロ　百二十キ　一七〇〇一五〇〇▼ヤナギ　百十キ　四六〇〇一三〇〇▼ナメタ　百十キ　二四〇〇一一五〇〇▼ベニズワイガニ　一万二千四　三〇〇一八〇〇▼イバラガニ　三百匹　四五〇〇一一〇〇〇（小）三〇〇一五〇

【江名港】底引船十隻九・九ン　引きづり船四隻六・一ン
▼キンメダイ　三千キ　三〇〇〇一二八〇▼ヤリイカ　千百二十キ　一二〇〇一五二〇▼サバ　千五十キ　五〇一一五▼タラ　九百九十キ　三六〇一八〇▼タコ　八百五十キ　五八〇一一〇▼メヒカリ　四百八十キ　一五〇一一〇〇▼アカジ　三百四十キ　九〇〇一一〇〇▼ヒイカ　二百キ　三五〇▼ハモ　百三十キ　六五〇一三〇〇▼マコガレイ　百二十キ　一三〇〇一二六〇▼イシダガレイ　百キ　一二〇〇一八四五▼サヨリ　百キ　三三二〇一一〇〇▼メヌケ　百キ　二三〇〇一一〇〇〇

【中之作港】底引船四隻十二ン　三千六百キ　一二〇〇一一〇〇▼小サバ　三千百キ　二五▼マダラ　二千二百ン　一一〇〇一三〇〇▼スケソウダラ　六百七十キ　一二〇一三〇▼タコ　六百六十キ　一五〇一五〇▼マイカ　六百キ　一一〇〇一三〇〇▼ドンコ　二百六十キ　三〇〇一二〇

野菜

▼大根五〇一一五〇一三〇▼ゴボウ一五〇一四〇▼白菜二〇一三▼キャベツ五〇一五▼ネギ一五一五▼レタス一八〇一五〇▼キュウリ四〇〇一一〇〇▼ナス五〇〇一四五〇▼トマト四〇〇一一〇〇▼カンショ二六〇一二〇▼バレイショ一二〇一一〇▼サトイモ三五〇一五〇▼玉ネギ一四〇一一五▼モヤシ九〇一六三▼ニンニク八五〇一四〇〇▼ナガイモ一五〇一二〇▼玉子二二七一二〇七（以上キ）▼カブ六〇一二〇▼菜類四〇一一▼ホウレン草四〇一五▼春菊三〇一五▼ニラ三〇一一〇（以上束）▼ピーマン一〇〇一九〇▼生シイタケ八〇一三〇▼ナメコ一〇〇一五〇▼エノキダケ五五一五〇（以上袋）▼ミカン一六七一八七▼グレープフルーツ二〇六一一〇〇▼レモン二六五一一五六▼リンゴ五〇〇一二〇〇▼バナナ一二五一八三▼パイナップル一六〇一二〇▼伊予カン三〇八一二〇八▼甘夏カン二六〇一一三三▼ハッサク二四〇一二〇▼アールスメロン一八五〇（以上キ）▼イチゴ三三〇一一三〇（パック）（市中央卸売市場調べ）

果物

あすの運勢

小川　石洲

二月十日（土・友引）

【1月生】順調のようでも曲折がある、慎重に取り組め
【2月生】思いのほかスムーズに運ぶ、だが油断するな
【3月生】運気は弱く苦労する暗示、今は控えめが安全
【4月生】チャンスはあるが長続きしない、先手で必勝
【5月生】思いがけぬチャンスに恵まれる、自信を持て
【6月生】情勢は心配するほど悪くない、勇気で当たれ
【7月生】軽率な行動して不利を招く、慎重に取り組め
【8月生】運気が安定せず迷いも多い、今は控えめ安全
【9月生】思い切って出て迷も開ける、ぐずぐずするな
【10月生】なかなか計画どおり運ばない、だが努力続行
【11月生】油断すれば足もとをさらわれる、慎重に行動
【12月生】現状は苦しいが好転のきざし、がんばり抜け

みんぼう　映画案内

※【平】
☆ひかり座（五・三五）ハイローリング（七・二〇）ヒッチハイク（↓9日）
☆桑楽館（五・二五）グレートスタントマン（七・一〇）ダーティファイター（↓16日）
☆アポロ座（四・五〇）バビヨン（七・三〇）ピラニア（↓9日）
☆平東宝（五・一〇）炎の舞（六・五〇）燃える秋（↓16日）
☆24ビル平東映（五・二〇）男はつらいよ・寅次郎純情詩集（七・〇五）翼は心につけて（↓3月2日）
☆名画座（五・五二）ラビッド（七・二〇）人類狂気時代（↓9日）
☆平ロマン劇場（五・五七）トルコ番外地・いそぎんちゃく（六・三七）濡れて開く（七・四三）天使のはらわた・赤い教室（↓13日）
☆菊多館　極道対まむし　皇帝のいない八月（↓16日）
☆中央館　乱気流　異常情痴事件・剌（↓13日）
☆うえだ館　飛竜の島　蛇姦（↓17日）
☆ムムン寮教育　性の
☆24ビル平松竹（六・〇七）悪魔が来りて笛を吹く（八・三〇）殺人遊戯（↓23日　毎日オールナイト）
※【常磐】
☆三函座　襲われたい　痴漢通勤電車　発禁縛り天人（↓13日）
※【小名浜】
☆ローズ劇場　ハードセックス・激しい唇　セックスプロ　女子学生㊙レポートNO・11・HOTバイブレーション（↓13日）
☆グリーン劇場　ワニとオームとおっとせい　俺は上野のプレスリー　男はつらいよ・噂の寅次郎（↓20日）
☆金星座　なめたい　少林寺拳法　強盗放火殺人囚（↓14日）
☆銀星座　プリティベビー　ナイル殺人事件（↓23日）
※【植田】
☆うえだ館　飛竜の島　蛇姦（↓17日）

至急求む！

下宿・貸間・アパート
いわき短大生〈1年男子及び女子〉
◉連絡先＝
いわき市平・鎌田山　電74―9185
いわき短期大学事務局へ

いわき民報案内広告

●1ダン4行……2,400円（前納扱いです）
●同一広告5回以上掲載は1割引き
■お申し込み・お問い合わせは本社営業局広告部
☎㉓1666代／小名浜支社／常磐・勿来支局へ
または　いわきPRセンター（☎㉓0690）／アド・プラン（☎㉓3154）

家屋

貸家　一戸建▽六畳六畳四畳半台所六畳▽バストイレ付▽駐車可▽場所＝平字幕ノ内▽連絡先＝電㉒〇四三二

アパート▽1DK・2DK各種あり▽駐車可▽協2カ月▽杉平平駅10分・仲間町平駅5分▽連絡先＝電㉑一二二一

貸家　一戸建て▽六畳三間▽場所＝内郷高坂町一丁目▽連絡先＝電㉖二九五六

マンション▽六・六台所四畳半▽バス水洗トイレ付▽駐車可日照良▽場所＝高坂団地入口▽電㉖〇二〇六夜㉖三五四一

アパート▽六畳六畳▽台所四畳ダンス付▽日照良駐車可▽場所＝平下平窪▽共同電有電㉔三八七六

貸家▽六畳四畳半▽玄関台所トイレ付▽賃一万二千円▽場所＝平北白土東北電力前▽連絡先＝電㉔三九三六

土地

貸地▽場所＝平下平窪▽二一五平方㍍六五坪▽連絡先＝電㉝〇五八四

貸地▽場所＝好間町中好間独古内稲付近▽二八〇平方㍍八五坪▽連絡先＝電㉟三三一〇好間渡辺

アパート▽六畳▽台所都市ガス・トイレ付▽平駅より徒歩3分▽場所＝平・四町町22▽電㉔四八九三・㉔七六四〇

新築　アパート六畳四畳半台所バス・トイレ付駐車可賃2万7千敷2カ月▽内郷高坂二丁目▽電㉗五〇一一・夜㉞二二八三

譲る　居抜き喫食・喫茶スナック向▽格安▽委細面談▽場所＝平・道匠小路▽連絡＝電㉑四五三六10時～15時

貸事務所▽41平方㍍（約13坪）金相談の上応ず▽駐車可▽場所＝鹿島街道高専前▽電㉓九〇三三

雑件

◆ご希望の建物を建築してお貸しします
平北白土愛谷町ワイン喫茶店隣り　2,000平方㍍（600坪）大型車出入可能
事務所付倉庫　医院・スーパーマーケットに最適
連絡先＝74―3020

ふろ　釜（バーナー付）ポリ浴槽（二人用）▽新品同様▽格安▽連絡先＝電㉙六一八〇

電話　お持ちの方・保証人不要名義そのまま・即融資▽場所＝平字小太郎町川崎ビル内▽福栄商事株式会社電㉑一三一二

ダンス　スパーティ▽二月十二日午後六時より▽しゃくなげ会館▽会費千五百円▽一般参加歓迎▽主催いわき市文連協

募集

パブ　レディ募集ママ代理1名レディ若干名昼夜希望選択可平・田町パブハウスおしゃれ貴族受付正午から▽電㉒三九四八

募集　縫作業員機械整備経験者年齢45歳まで日給六千円上食付賞完技術者優遇　東京電力内横山工業▽連絡＝電㉔二三六六

女性　募集ファイトに燃える若き女性若干名▽日給七千円諸手当有委細面談▽平・白銀町ニューライフック▽電㉓二六六六

急募

美容技術者　若干名
▷年齢不問・通勤住込可▷履歴書持参下さい優遇委細面談
ビューティサロンみき
ゆもとえきまえ電㊸3291

募集

◇大型ダンプ運転者◇
●年齢不問　若干名
●全車業務無線付きにて本社とも交信可能
●社保完備　委細面談
●履歴書・免許証持参の上おいで下さい
有限会社　たいら貨物
平赤井字塚ノ町13　電㉑3002

急募

●美容技術者　3名
年齢20～35歳位まで
給与8万～15万　社保完備
履歴書持参　委細面談
いわき総合美容センター夢
平ヨーカドー通り☎21―2411

募集

業務拡張に伴い　健康明朗な方を求めます
■男子営業社員　5名
年齢18～40歳位まで
給与8～15万＋歩合給
社保完備
履歴書持参　委細面談
三和商事株式会社
三和ホームサービス部
平字菱川町5の7☎21―3429

募集　薬剤師　委細面談
平谷川瀬字三十九町㈱いわき薬品▽電㉓九二一一

急募　▽自動車板金技術者二名▽見習いも可▽委細面談経験者は特別優遇します▽連絡先＝電㉜四九七二

女性　二名募集▽年齢18歳～30歳まで▽高給優遇▽勤務時間18時～24時▽平・田町スナック「セリカ」▽電㉓四七〇三

カウンター　27歳ぐらいまで▽アルバイト可▽時間調整未経験者歓迎平・田町スカイ巴里電㉑四五九四

一万円が貴女の日給です▽スナック・バー・クラブ等寮・託児所完備▽アルバイト歓迎株式会社　商人　電㉑4255

免許番号　福島県知事(3)第220号
まこと不動産株式会社
電53―5388代
（夜間）02466③6197

売地　泉ニュータウン団地　外12区画
231平方㍍（70坪）幹線道路面
3.3平方㍍7.5万　住居最高
水道排水完備　社有

売地　若葉台ニュータウン
187.83平方㍍（56.81坪）
3.3平方㍍7万　仲介

売地　小名浜玉川町　住居最適
233平方㍍（70坪）
3.3平方㍍9万　仲介

新築貸家　平字胡摩沢　2階建（6畳6畳4.5畳DK）水洗トイレバス付　駐車可　賃4万協2カ月　敷1カ月　（仲介）

貸家　平上荒川砂屋戸　1戸建平家（6畳4.5畳DK）バストイレ付　賃3万　協2カ月　（仲介）

貸事務所　平字新川町　2階40平方㍍（12坪）他4.5畳1部屋　賃3万5千円　協2カ月　（仲介）

貸事務所　平谷川瀬　1階40平方㍍（12坪）事務所・店舗向　賃5万　協2カ月　（仲介）

福島県知事(3)第168号
真砂不動産株式会社
平字大工町　☎21―1111

◆無担保！無保証！即融資
＝お気軽にお電話下さい＝
☎22―2248
東海ローン
平・白銀町（喫茶・白十字3F）

料理の好きな方
◆女性……若干名
☆経験者優遇
☆年齢＝45歳ぐらいまで
☆委細面談☆履歴書持参
☆面接＝随時（後2～4時）
郷土料理　こけし
平字白銀町　☎23―1266

結納・新築祝・節句
法事・各種ご会合
◆ご予約は2～3日前にお願いします
源次出前センター☎23―0307

連日大盛況!!
企業拡張のため大募集
■男子営業幹部
●妻帯者給与＝235,000円
●独身者給与＝195,000円
●年齢＝18歳～30歳
■保母さん
●給与＝8万～10万円
●勤務地＝平
●精勤手当その他有
⊙面接時間＝毎日正午～午後6時迄
サービスグループ　勝川企業株式会社
いわき市平字紺屋町11
☎（0246）21―2324㈹

福島県知事免許（1）第990号
山崎地建
いわき市内郷御厩町板宮111　電㉗3059㉖2734夜

売地　常磐・湯台堂団地内
204平方㍍（62坪）
3.3平方㍍6万
西南角地　ガレージ付　（社有）

売地　湯本町傾城団地内
198平方㍍（60坪）
3.3平方㍍5万
両面道路　（委任）

売地　平・桜町　アパート・住宅向
346平方㍍（104坪）
価格1,250万　（委任）

登録番号　福島県知事登録・5―7号
合資会社鈴建工業
平字新川町24　電22―1495㈹

テナント
平字田町・鈴建ビル
16.5平方㍍（5坪）から
30平方㍍（10坪）まで
バー・スナック向き　（仲介）

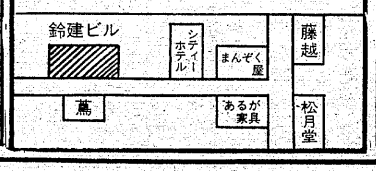

株式会社三友技研ハウス
いわき市平南白土字長塚45―2☎21―2384
福島県知事（1）第1225号

貸建物　平下神谷　6号国道沿
事務所付工場　57坪
倉庫　40坪
工場　40坪　賃料応談　（仲介）

売地　内郷御厩町　ヘルスセンター裏
387平方㍍（117坪）
3.3平方㍍8万
（仲介）

売地　内郷高坂　平カントリー正門前
353平方㍍（107坪）
3.3平方㍍7.5万
（仲介）

売家　湯本町上浅貝　アパート
建物263.71平方㍍　79.77坪
土地付木造2階建　築11年
調整区域450万　（仲介）

売地　三和町下市萱　国道49号線沿
480平方㍍　145坪
無指定地域　（負担金有）
300万　（仲介）

貸事務所　郷ケ丘1丁目　鹿島街道沿
29.25平方㍍　8.85坪
ペプシコーラ2階
協・敷金なし賃4.65万（仲介）

福島県知事（1）第1118号
髙島不動産
郷ケ丘1丁目　髙島屋グループ2F
☎22―3743

物件案内

貸家　平久保町バス停至近
和6畳6畳4.5畳4.5畳　一戸建
電話付　バス・トイレ　DK
駐可　賃3万5千協2　（仲介）

貸家　若葉台　一戸建
1階和6畳6畳DKバストイレ
2階和6畳洋6畳　駐可
賃4万5千　協2　（仲介）

アパート　平古鍛冶町（松ケ岡入口）
①　和6畳4.5畳　台所　トイレ
賃1万6千　協2
②　和6畳　台所　トイレ
賃1万3千　協2　（仲介）

福島県知事免許(1)1110号
酒井不動産有限会社
平字一町目31（北川呉服店向い）
電22―1883