夕刊 いわき民報
郵便番号 970
いわき市平字田町63－7
いわき民報社
振替口座（郡山）4028
本社 0246 ㉓1666
小名浜支社 0246 ㊹2666
常磐支局 0246 ㊷2380
勿来支局 02466 ㉒2903

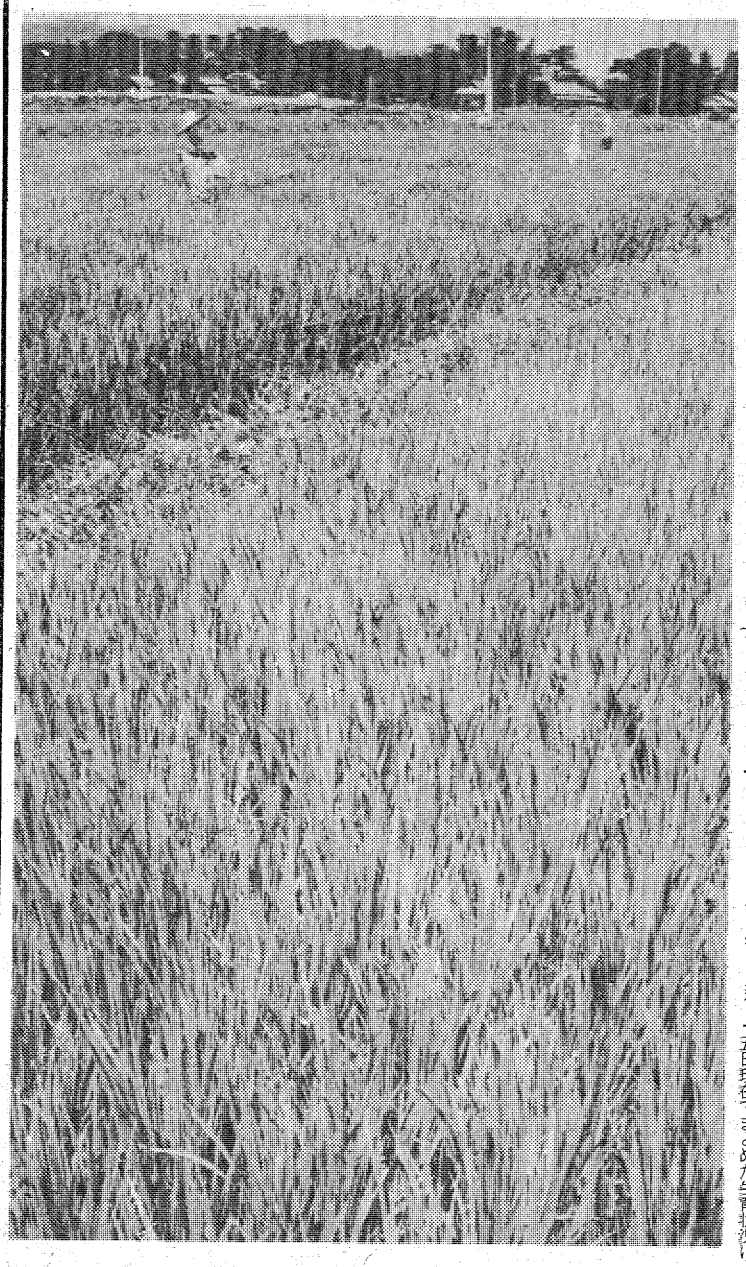

冷夏が響く

15日・福島統計事務所調べ

いわきの稲作「やや不良」

山間地青立ち目立つ

天候回復しないと 51年度上回る減収

異常低温による農作物の被害は拡大する気配をみせているが、東北農政局福島統計事務所いわき出張所が十五日現在でまとめたいわき市内の水稲の作柄概況によると、作況指数は九五（やや不良）となっている。しかし、その後も不順な天候が続いているため、高冷地では軒並み「青立ち」が目立っているうえ、出穂も大幅に遅れ、さらにこうした天候が続けば、五十一年度の冷害を上回る減収になる恐れも出てきた。

黄化現象と葉先枯死が

同出張所や同福島情報事務所が発表した五十五年産水稲の作柄概況によると、作況指数は県平均が九七（やや不良）、浜通りが九四（不良）、いわき市内の平均は九五となっているが、川前、三和、田人地区など山間部はこの平均をかなり下回っているとみられている。

地方農作物等不順天候対策本部（県いわき農政事務所内）が二十五日現在でまとめた生育状況によると、山間部は出穂が八日から最高で十一日も遅れているほか、軒並み「青立ち」となっている。また、標高四〇〇㍍以上ではワセの「アキヒカリ」などに「不稔現象」もみられ、一部には冷害特有の米粒の肥大を妨げる「葉しょうかっ変症」も発生。

平たん部では、平年より出穂が五～六日遅れ、わずかだが穂イモチ病がみられているほか、全般的に黄化現象と葉先の枯死が目立ち、特に海岸に近い地帯の被害が多くなっている。

野菜にも大きな影響

来年の種モミ確保が心配

今後もこうした天候が続けば、田人、遠野地区でも穂イモチ病の発生、併せて不稔現象や青立ち面積の拡大も予想されているが、今年は残暑もなく、天候回復も期待できそうにないため、作柄の低下や来季の種モミの確保も難しく、収穫はやはり冷害で大幅な減収となった五十一年をも上回りそうだ。

一方、この異常低温は水稲だけではなく、キュウリ、インゲン、葉タバコ、トマトなどにも大きな影響を及ぼしている。

キュウリは曲がるなど不良物が目立ち、前年に比べ二五%の減収、葉タバコは乾燥が進まず、同じく前年比で一〇～二五%の減収となっているほか、一部にはカビの発生がみられ、品質の低下が心配されている。

こうした状況から県は被害を最小限に食い止めるための技術指導に乗り出す一方、種モミを確保する費用と穂イモチ病など病害虫防除用の農薬費を助成する方針を固め、九月補正予算に計上することになった。

【注】水稲の作柄は、平年に比べ作況指数一〇六以上が「良」、一〇二～一〇五が「やや良」、九九～一〇一が「平年並」、九五～九八が「やや不良」、九四以下が「不良」。いわき市の場合、五十一年は作況指数が八八で「不良」だった。

【手前が青立ちのウルチ、奥が生育のいいモチ＝平赤沼地内】

地域別生育状況

標高別	出穂遅延日数	主要作品種
300m以下	5－6	日本晴、コシヒカリ、トヨニシキ
301～400	6－7	ササミノリ、トヨニシキ
401～500	8－9	アキヒカリ、ササミノリ
501～600	9－10	アキヒカリ、ヨネシロ
601m以上	10－11	アキヒカリ、フジミノリ

常磐で文教大学教育講演会

ピアノ演奏、独唱も

文教大学、文教大学父母と教職員の会福島県支部共催、市小・中学校PTA連絡協議会など後援の文教大学教育講演会は三十一日午後一時から、常磐市民会館で開かれる。

小尾庸雄同大学長が「教育の現状と将来」、金子孫市同大教授が「生涯教育と学校教育」と題して講演するほか、同大教育学部の講師、助教授によるピアノ独奏、独唱のアトラクションも予定している。

いわき抄

▼…きのうは朝からセミがやかましいほど鳴いていた。それも一斉にヤッキになってである。短い夏を惜しむものか、今のうちに鳴かないと、鳴くチャンスを失ってしまうというわけだろうか。また昨夜はコオロギの鳴き方がすさまじく感じられた。冷夏が敏感に分かるのだろう。セミは行く夏を惜しみ、コオロギは中秋の気配を察して必死になって鳴く。いとおしい限りである。自然界に順応して生きている夏虫、秋の虫は、この陽気でだいぶとまどっているのではないか。

▼…虫といえば、近ごろ田んぼのタニシやザリガニがだいぶ増えているそうだ。農薬を使わないためらしい。消費者の支持もあって無農薬農業がだいぶ徹底して来ているのは当然のことながら、歓迎すべき傾向である。ところが畜産界でも政府の方針で薬品の使用制限基準がやかましくなり、今秋から肉や卵などの残留毒性をチェックするようになるそうだ。薬を使って家畜を飼育するので、薬づけ食肉が問題になったからである。薬を使わずに畜産食品の安全性を高めるにはどうすればいいのか。このことが今後の大きな課題になるわけだ。いわき市平にある地元企業・常磐化成が化学工場で捨て場に困っている硫酸鉄を利用し公害防止用飼料添加物を発売、当たっているという。業界誌も高く評価しているそうだ。

水野谷で結核検診

いわき市常磐支所は三十日午前九時半から十一時半まで、水野谷集会所で結核、循環器検診を行う。

格調のデザイン　あざやかな彩り
ご婚礼お引菓子
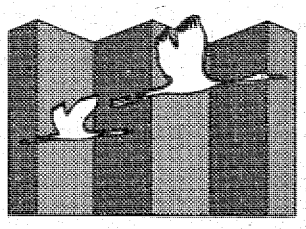
お菓子の専門店 みや
TEL 23－7111 代

和食 夏ごし寿
ホテルサンルートいわき地階
電話 二四－二二一一三代表

呉服処 根本
平・大町 電74－2253

●プライダルテーマ これから二人
厳粛な白い出発（たびだち）

『秋のブライダルフェア』
●いよいよ明日より
8月30日(土)《午前10時～午後8時まで》
31日(日)《午前9時30分～午後6時まで》
ブライダルフェアの催し
模擬結婚式 8月30日(土)…午後3時～4時30分まで 31日(日)…午後2時～3時30分まで
特別婚礼講座…8月30日(土)
・講師 結婚問題研究所所長 佐々木 寛 先生
〈仲人講習会〉・午後2時～3時まで
〈司会者セミナー〉・午後5時～6時まで
ご婚礼・しゃくなげの提案
結婚式は厳かに……白無垢で
披露宴は華やかに……色打掛で
新しい結納の儀をご利用下さい…無料
●伝統を重んじながら、音楽もとり入れた、しゃくなげの結納の儀。只今特別サービス期間ですので無料で承り中。
『秋のご婚礼予約承り中』
当館で挙式なされる方へのサービス
●結納セット〈7品目〉無料進呈。
●マイクロバス無料送迎〈いわき全域〉
●大黒屋デパートの新婚家庭必需品お買物ご優待券進呈。
●披露宴の愛のキャンドル無料サービス。
●赤ちゃんの誕生記念写真プレゼント。
●ロビーでお飲みものサービス。
●花嫁貸衣裳・白無垢と色打掛の両方ご利用いただきますと……白無垢打掛・特別価格3万円で
平日挙式されるかに…
披露宴のお飲みものすべて無料サービス、または海外ハネムーンを特別価格で
◆ハワイ（6日間）……お一人様14万円
◆アメリカ西海岸（7日間）お一人様20万円
◆グアム（4日間）……お一人様6万円
◆沖縄（4日間）……お一人様7万円
総合結婚式場
ニューオータニ大黒屋 しゃくなげ会館
いわき市平豊川町1の1・中央公園前 ☎23－5555代
ロマンチックなキャンドルの光に映える「ハニーナイト ウェディング」…夜の結婚式はお勧めの方に大変喜んでいただいております…4つのサービスを用意いたしました

54年度の経営成績

水鉄局

常磐線はピンク色「107」

100円収入の支出額　大赤字磐東線は「273」

水鉄管理局は二十八日、常磐線、水戸線、磐越東線など局内五線区の昭和五十四年度経営成績を発表した。総収入は九百二十六億五千七百十九万七千円、経費は千九十二億七千四百一万二千円で、百六十六億一千六百八十一万五千円の赤字。運賃値上げと貨物の伸びに支えられ、赤字額は前年度より七十四億六千五百四十八万五千円（六九％）減った。収支係数（百円の収入に対する支出）は常磐線が一〇七（前年度一一八）で局内ベスト1、磐越東線は二七三（同二八六）で三位。全国では常磐線が十一位（前年十二位）でベスト10の東北本線（係数一〇六）に次ぎ、磐越東線は五十六位（同六十八位）に上昇した。

常磐線の輸送量は旅客が八十六億七千百八十万八千人キロ（乗車人員×輸送距離）で対前年度比二・二％増、貨物は十二億五千九十四万九千トンキロで同八・九％増、収入は八百七十一億八千七百五十万七千円と同一五・九％増えた。これに対して経費は同五・二％増えて九百三十六億四千七百二十万八千円もかかり、六十四億五千九百七十万一千円の赤字となったが、運賃値上げなどによって前年度（約百三十八億円）の半分以下に縮まった。

磐越東線は輸送量が旅客一億一千五百三十九万人キロ（対前年比五・六％減）、貨物は八千三百九十四万二千トンキロ（同九・七％増）で収入は十九億二千七十一万三千円（同一一・一％増）。これにかかる経費は一・七倍の五十二億三千九百八十三万六千円で、差し引き三十三億一千九百十二万三千円の赤字。赤字は前年度比約一億円（三％）増えたが、収入の伸びが経費のそれを上回り、辛うじて収支好転にこぎつけた。

収支係数が改善されたことについて同局は①去年五月に運賃値上げ（旅客平均八・八％、貨物同九％）したこと②景気上昇により貨物部門が上向いたためと説明している。

しかし、値上げが逆に利用者の〝国鉄離れ〟の増大をはっきり示している。乗車人員（定期券利用者を除く）は前年度をやや下回っており、このことから「利用者は〝近距離は車の方がトク、国鉄は長距離のときだ〟と割り切って乗るようになった」（平運輸長室）とみている。

亡父がショート・ステイでお世話に　橋本夫妻が50万円寄付

いわき市常磐藤原町蕨平五〇、会社役員橋本久さん（六四）は二十九日午前、「亡父浜太郎の遺志です。社会福祉金般に役立てて下さい」と現金五十万円を市社会福祉協議会に寄付した。

浜太郎さんは十二日、老衰のために九十歳の生涯を閉じたが、生存中、特別養護老人ホームいわさき荘で実施している短期保護事業（ショート・ステイ）に二十日間世話になり、職員たちの好意に感謝していた。

そのため、その遺志を受けた久さんが妻八重さん（五七）とともに同社協を訪れ、高萩事務局長に直接寄付を手渡した。

いわさき荘の短期保護は昨年九月から実施している。寝たきり老人などを介護している家庭で、病気、事故、出産、冠婚葬祭などのため一時的に老人の介護が出来なくなった場合、施設に肩代わりしてもらうシステム。原則として七日以内で、およそ千二百円。これまで同荘が預かったのは七人。延べ日数は四十七日。同荘では「これを機会に大いに利用して欲しい」と話している。

【高萩市社協事務局長に寄付を手渡す橋本さん夫妻】

骨折にはこうして　JRCが救急法を勉強

青少年赤十字（JRC）いわき地区高校指導者協議会主催の救急法講習会は二十七～三十の四日間、市文化センターと市社会福祉センターで開かれた。

同講習会は、万一の事故に対処できるように市内高校JRC会員に救急法を教え込むもの。日本赤十字社福島支社指導講師富塚終吉さんを講師に迎え、平商や磐城一高など七～二十人が受講した。

講義は止血法、人工呼吸法、骨折の手当ての仕方、タンカでの搬送の仕方などが中心。「水難や交通事故の現場に居合わせた際、習ったことの一部でも実際に施すことができれば救護に役立ちます」（富塚さん）とのことで、生徒たちは真剣に耳を傾け、包帯の巻き方、副木（そえぎ）の当て方を学んでいた。

【骨折には副木をしてと、救急法を学ぶJRC会員】

常磐PTA親善球技大会　14日、湯本一小

常磐地区PTA連絡協議会主催の第一回小・中学校PTA親善球技大会は来月十四日午前九時から、湯本一小グラウンド・体育館で開かれる。

男子がソフトボール、女子がバレーボールでそれぞれ十チーム、合わせて二十チームが参加。トーナメント方式で熱戦を展開する。

優勝チームにはカップと県PTA連絡協議会長賞が贈られる。

家族の健康管理教室　来月7日　主婦対象に3カ所で

家族の健康管理はお母さんの手で、と県は来月七日、県内二十地区で主婦を対象とした家庭看護教室を開き、健康管理上のチェックポイントや看護のコツなどを指導することになった。

地域看護活動強化推進事業の一つで、保健婦や助産婦、看護婦などで組織している、日本看護協会県支部協議会が県の委託を受け、実施する。事業の内容は①家庭看護の知識と技術の普及啓もう②家庭内で生じた健康管理上の問題点、療養及び介護上の相談など。

二十地区とも相談時間は午前十時から午後四時までで、このうちいわき市内では、いわき准看護婦学校（平）、小名浜公民館（小名浜）、植田公民館（植田）の三会場で開かれる。対象数は一会場あたり五十～六十人。

場外でもハッスルする熱戦

中央署術科訓練納会

いわき中央署（熊田良一署長）は二十一日から二十七日までの一週間、同署道場で署員の心身鍛練を目的に夏季術科訓練を行った。

この訓練は、夏と冬の二回行われているもので、期間中、署員は勤務の合間を縫って柔道、剣道、逮捕術に汗を流した。

最終日の二十七日には各課混成で六チームを編成、五人一組で納会試合を行い、訓練の成果を競った。特に逮捕術の試合では、気合が入り過ぎて場外でも戦う場面がしばしば。この結果、柔道と剣道では警務・交通・常磐派出所の混合チームが、逮捕術では機動警らチームが優勝した。

【夏季術科訓練の納会試合】

交通事故

	発生	死者	傷者
今年の累計（28日・県警交通企画課調べ）			
いわき中央署	4	0	6
〃東署	2	0	3
〃南署	0	0	0
	19		
	1,241		
	1,635		

天気予報

玉半提供　㉓九五九一

（小名浜測候所調べ）

【今夜】東寄りの風、曇りでにわか雨の降るところある。

【明日】東寄りの風、曇りではじめ晴れ間あるが午後になって雨の降るところある。

【海上】今夜、明日とも波やや高い。霧のため見通し悪いので船は注意。

【気温】▽28日＝最低18・7度（平年20・6度）最高25・8度（同27・1度）（異常低温、海上濃霧注意報発令中）

あすの暦

8月30日（土）

旧暦	7月20日		
六曜	友引		
日出	5・05	日入	18・08
月出	21・22	月入	9・19
潮満	6・41	潮干	18・15
潮干	0・31		12・31

故父仲里勝利の葬儀の際はご多忙中のところ遠路わざわざご会葬下されご丁重なご香料を賜りご芳情誠にありがとうございました
さっそくお伺いの上おれを申し上げるのが本意ですが略儀ながら紙上でおれを申し上げます
昭和五十五年八月二十九日
いわき市常磐湯本町三函一一八
施主　仲里仁士
妻　仲里イクヨ
男　仲里丈夫
男　内山喜照
友人代表　磯野清治
外親類一同

故母山野辺シゲノの葬儀の際はご多忙中のところ遠路わざわざご会葬下されご丁重なご香料を賜りご芳情誠にありがとうございました
さっそくお伺いの上おれを申し上げるのが本意ですが略儀ながら紙上でおれを申し上げます
昭和五十五年八月二十九日
いわき市平北白土字穂積六八
喪主　山野辺
外親類一同　茂

弊社専務取締役山野辺茂殿母堂故山野辺シゲノ殿の葬儀の際はご多忙中のところ遠路わざわざご会葬下されご丁重なご香料を賜り誠に有り難うございました
さっそくお伺いの上おれを申し上げるのが本意ですが略儀ながら紙上でおれを申し上げます
昭和五十五年八月二十九日
いわき市平北白土字三倉四五
山登機械工業株式会社
山登サッシ工業株式会社
山登興産株式会社
いわき市平北白土字穂積六八
喪主　山野辺茂

市民の夕刊　いわき民報

あなたの土地有効に活用していますか。
●土地の造成分譲　●土地建物の管理
●土地建物の売買・交換・貸借　●不動産の鑑定
アパートからマイホームのお世話まで
不動産に関するあらゆるご相談を
お受けいたしております。
●免許番号　福島県知事2第578号
協和興産株式会社
いわき市平字梅本2の1　☎21－2088
しあわせひろげる常交グループ

唐や胡のっいた食物いろいろ
外国から伝わった食べ物がたくさんある　うち　中国から伝わったと思われるもの　唐茄子（トウナス・カボチャ）唐きび（トウキビ）
唐辛子（トウガラシ）　シルクロードから入ったと思われるもの
胡瓜（キュウリ）胡麻（ゴマ）胡桃（クルミ）胡椒（コショウ）
青トウガラシ　（1パック）七八円前後
キュウリ　（1キロ）一九八円前後
越　フジコシ

工場直送　生ビール
うなぎ　天ぷら　郷土酒亭　川板
和定食
大小宴会　各種サービス
樋田町中央二丁目　電話（三）三五二五代

栄養にも感覚がある
スポーツや運動でたっぷり汗を流したあと体中にしみいる様な爽やかなおいしさ　口で味わうより全身で味わうという感じの栄養のある新しい飲み物が発表されました
特別栽培のトマトと新しい味がドッキング
カゴメ　トマト&レモン　一缶　九五円
〃　トマト&ビーフ　〃　一三五円
〃　トマト&ベジタブル　〃　九五円
さかいストアー
平・1　電㉓3336～7

九月一日は
二百十日！
関東大震災の記念日です
防災の日です
無事に何事もないよう
気をつけましょう
また　九月は
社会福祉月間です
マアサヒミニダル　3ﾘｯﾄﾙ　一、五五〇円
※31日（日）はお休みです
ワイン・ショップ
大喜多や
平・材木町29　電23－3722

読者の声

きょうのことば

全くの自由は必然的に頽廃（たいはい）を意味する

―ハーバード・リード―

なぜ消えた？新聞の市民消息欄

常磐　K・Y生

新聞や公報などで以前にはよくみかけた『市民の消息』欄的なものが、ここ数年来掲載されなくなった。私も不審に思っている一人だが、これらの公表は、出生、死亡、婚姻など、市民が窓口に届けた際、市民課の窓口で届け出者から〝許可〟を得て公表、掲載されていたものであるという。

この欄で一般市民は、だれさんのところで×男が生まれた、あの人が亡くなったなど、知り合いの消息を知るうえで役立ったものだった。が、半面、個人のプライバシーに関することから〝喜ぶ人〟〝迷惑がる人〟があるなど、一様でなく、公表したことでトラブルを起こしかねない状態になったことも事実。社会の背景が多様化、複雑化の様想が深まってきたためである。

こうしたことから、法務省では五十一年六月に旧法の戸籍法を改正して〝戸籍公開制の禁止〟を明確に打ち出した。これを受けて各市町村では準拠した姿勢で臨んでいるのが現状のようだ。戸籍法には、出生、死亡、婚姻の一般的なもののほか離婚、帰化、転籍、国籍喪失、失そうなど二十四項目にわたって届け出制が義務づけられている。これらの個人的なものが、不用意に公表されたら困る人が出てくるのは、当然のことであろう。

死亡、出世にしても、周辺事情から人に知られたくない人も多いし、親に内緒で結婚した場合などは、秘密にしておきたいのが人情であろう。これとは逆に、たまには『新聞に載せてほしい』と要望する市民もあると聞くが、やはりお役所の態度としては、一切公開しないという原則に立って、対応していくのが無難と思われる。そのために届け出義務に支障を来すような結果を招いたら大変だ、と思うからである。新聞や公報の片すみに掲載された『市民の消息』欄一つにも、神経を使わなくてはならない〝人権尊重〟の世相を、改めて見直した。

（会社員・50歳）

読者の声欄投稿規定▽住所・氏名・年齢・職業明記（匿名希望の場合も）▽字数六百字以内▽原稿は返しません

短刀相手に逮捕術訓練

平鉄道公安職員

平鉄道公安室（鈴木操室長）は二十八日午前、平武徳殿で逮捕術訓練を行った。

佐藤隆一班長の指導で短刀対徒手、短刀対警棒、長棒対警棒など暴れる酔っ払いの保護、凶器を持って手向かう犯人の逮捕を想定した五つの基本動作を中心に三時間にわたってみっちり汗を流した。

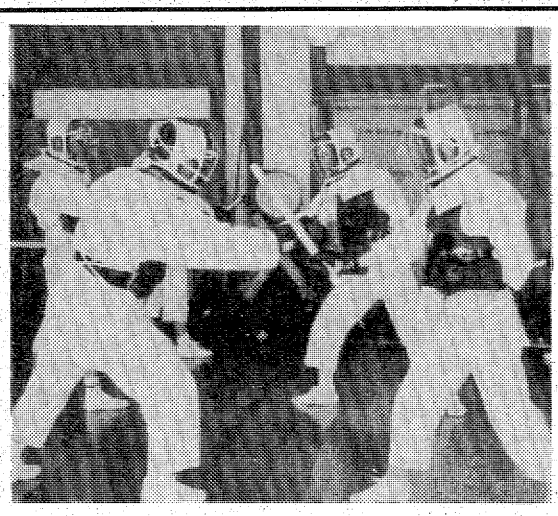

【鉄道公安職員の逮捕術訓練】

内郷軟式野球協会

◇リーグ戦▽一部（21日）

ニューパワーズ10 3 0 1 0 5
プレイズ0 1 0 0 0 0 1

（二）遊佐、園部―園部、佐藤
（ブ）新妻―佐藤
▽三塁打＝佐々木（二）

◇同▽同（22日）

サイエンス0 0 0 1 0 0 1 1
労災0 0 0 0 0 1 0 1
（引き分け）

（サ）添田―丹野
（労）袖野―郡司
▽三塁打＝草野（サ）
▽二塁打＝甘利（労）

◇同▽同（23日）

内郷土建1 0 0 0 1 0 1 2
ラッキーズ0 1 0 0 0 0 1

（内）柴山―福田
（ラ）石田―長郷
▽三塁打＝高野（内）
▽二塁打＝武藤（内）

◇同▽同（25日）

湯沢石材0 0 2 0 0 0 2
ミラクルズ2 0 0 0 0 0 1×3

（湯）鈴木―五十嵐
（ミ）佐藤―鈴木
▽二塁打＝佐藤英、橋本（ミ）

◇同▽二部（21日）

福島マツダ0 0 1 0 0 0 1
共石9 1 2 0 0× 12 1

（福）木村―渡辺
（共）渡辺―鈴木誠

◇同▽同（22日）

にんじん4 0 0 0 3 1 0 8
ファッションイチタ0 0 0 0 1 0 0 1

（に）佐藤―庄司兄
（イ）渡辺―四家

100貨店

毎月、保険の外務員さんが配る「くらしのしおり」の愛読者の一人だが、小さなスペースにたくさんの情報が詰め込んであるのが楽しい。九月は一日が防災の日、七日は白露（はくろ）。秋分前の十五日で、つばめが南へ帰り、がんが北から来るという季節。この異常気象で、つばめ君は、いつのまにか姿を消してしまったが、もう南へ帰っちまったんだろうか◆十五日が敬老の日、いまの老人は大変に燃えている。長生きしようとがんばっている。人間は年をとればとるほど、一日でも長命にと願う。これも世の中が住みよくなったからだろう。戦争のようになんでも欠乏の世の中だったら早くおさらばなんて考えたかもしれない◆二十日は彼岸入り、二十三日が秋分の日。ことしは夏を忘れてしまい、秋分の日がとうに過ぎた感じである。そこで健康の管理というか、体調を崩さないためにはどうすればいいか。そんな記事ものっている。「40代の中間管理職は一日中、いすに座って仕事をしている。月に一回や二回のゴルフでは運動にならない。ふだんから体を動かすように。たとえば、歩いて出勤とか、エレベーターを使わないとか」◆体力をオーバーするようなジョギングはよくない。ノルマを守るより、その日の体調に合わせることが最適。また午睡をとるのもいい。わずか三十分でも。活動、休養、栄養のバランスが健康のヒケツである。「世界の聖職者が一般の人たちより五年長寿で、米大統領が十一年短命」だそうだが、健康管理のポイントはストレスの解除いかんにかかっている◆ストレス解消には汗を流すのがいちばん。いろんな汗の流し方があるが、サウナなんかどうだろうか。ことしはあつさ不足、ぐっと汗を流してなにもかも忘れよう。三百円サウナ（尼子湯）もある。

（龍人）

神さまと夕焼け（197）

樹下　太郎・作
水戸　成幸・画

神さま（二）

（弱れては大変なことになるぞ！）

レース場内は喧騒と活気に満ちていた。

おそらく四万数千人は入っているのだろう。

ギャンブル日本、である。

こうした雰囲気の中にいると、西川は生きているという実感を覚え、次第に興奮してくる。気分的にまことに爽快なのである。

もっと爽快なのはおそらく、いきなり四万円を手にした岡野であって、

『おれは今日は勝負してやるぜ、西さん』

などと、うわずった声を出している。

競艇場に来たのは、西川は、今年はこれで三回目だろうか。年をとったものだと思う。月に二、三回ずつ通ったこともあったのである。なんだか活力の衰えみたいな気がしてならない。

いつも四レース頃から最終の十レースまでつきあった。全レースダメ、という日もずい分あった。もう止めようと思うと、勝負した五レースのうち三レースが的中したりして、それがギャンブルのこわさであった。万舟券を当てたこともあった。

これが一番こわかった。なにしろその配当で一家四人が四泊五日の九州旅行へ行くことが出来たのだから。

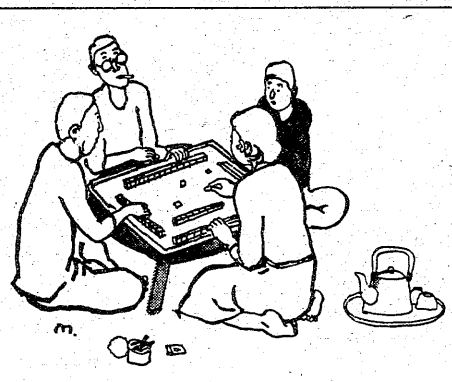

西川は自分にそう言いきかせた。要するに気が小さいのだろう。お陰で、ほどほどにギャンブルにつきあっている。

西川の父親はばくちが大嫌いな男であった。自分では将棋をさすくせに、勝負ごとがきらいであった。賭け将棋なんかしている部下を見ると、盤をひっくりかえすような一克なところがあった。

西川はそんな父親が嫌いであった。もっと融通のきくおやじであって欲しいと思った。軍隊から復員すると、まじめでバカ正直な父親のアラばかりが目立って仕方がなかった。

『遊び』を知らないばかりに、父親は素人娘に悲しい思いを強いる結果になってしまった。

遊べばよかったのだ、と、いまでも西川は死んでしまった親父に言ってやりたい気持でいっぱいである。

『遊び』のきらいな父親は、ばくちを最もきらった。

その頃の男としては、しかも伸年は、銅職という職人としては珍しく、花札やサイコロをかたきの如く憎んだ。

それに反発するように、西川は復員すると一年と経たないうちに、自宅で麻雀をするようになった。

西川は中国の戦場にいるとき、麻雀を覚えたのである。

結婚すると、妻のよし江にもすぐ手ほどきした。

父への挑戦とは別に、食糧難のあの時代、麻雀でもして気をまぎらわせるほかはなかったのだ。

レートはばからしい程安かったが、熱中出来ることに、ギャンブルの楽しさがあった。

OLデー
毎週土曜日はPM9:00まで営業！
ビューティーショップ カルダン
平字白銀町10プラザ十番館5F
石井ブライダル内　☎21－1153

＊サイクリングには
定評のある門馬の自転車を
●ブリヂストン自転車●ノザワ自転車代理店
お求めの節はアフターサービスの効く当店で
福島信販チケット加盟店・郵政省指定店
門馬自転車店
※駐車場あり　平・六町目　☎㉔5285

●返済→元利均等
お金貸します
●1カ月～12カ月迄、日歩20銭より
●当社の利息は高くも安くもありませんが誠意をもって尽します
福島県庶民金融業会員
株式会社日商：☎21-2301　堂ノ前公園うら

自動車担保金融
新・中古車販売
その他担保金融
有限会社福陽商事
☎27－5813
内郷御厩町折返（報徳会館北側）

サラリーローン
手軽に融資します
奥様・商人・勤人・OL可
信用で融資　詳細は電話で　出張可
三和商事
平字長橋町長久保ビル3F
TEL・23－6275

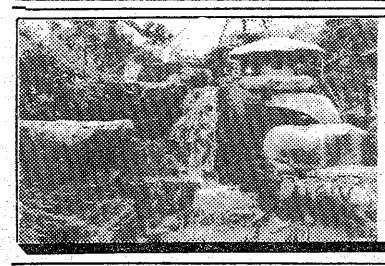

造園
造園工事一式ご相談に応じます
庭木・庭石・貸植木・芝生
園芸一般
＊イトーヨーカドー店をご利用下さい。
荒川農園
●農園…いわき市平下荒川・久世原82　☎㉔3513
●店舗…イトーヨーカドー　☎㉓3636・内線341

新発売　クロレラの決定版　ヤクルトから登場。
ヤクルト　ハイクロレラ・ミックス顆粒
良質のクロレラを主原料とし、古来健康食品として用いられてきた6種類の素材をバランスよく組み合わせた、新しいタイプのクロレラ食品です。

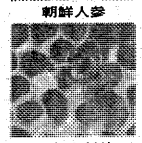

ローヤルゼリー

クロレラ

こんぶ

にんにく

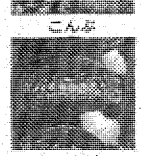

しいたけ

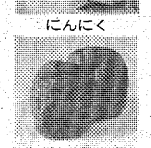

梅干

●お求めは
ヤクルトおばさんか
または
会社へご注文下さい。
●ヤクルトハイクロレラ・ミックス顆粒は、精選された原料のみを用い、保存料・着色料等の合成添加物は一切使用しておりません。
●1箱（30日分）　4,000円

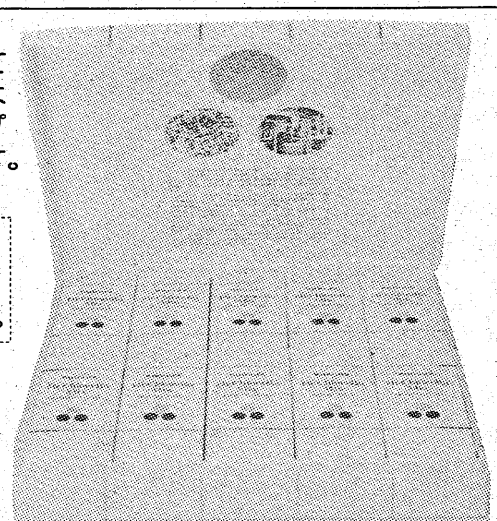

●1箱10コ入り（30日分）

●1コ9包入り（3日分）

進呈品

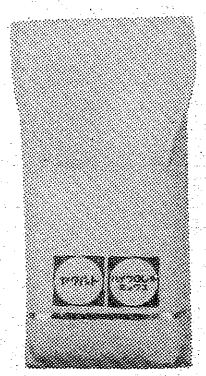

期間中（9月1日～10月31日）ハイクロレラ・ミックス顆粒を1回のお買い上げが2ケース以上の方に高級携帯用皮ケースを進呈いたします。
いわきヤクルト販売株式会社
いわき市平字菱川町4の5　☎23－5111代
■小名浜営業所■いわき市小名浜字花畑12の2☎54－2688代

ポパイ

NHK・夜6・25

「テニスの女王」

生まれて初めてラケットを握るポパイと組んで、テニス・トーナメントに出場したオリーブは、強敵のブルート・ブルーテッサのコンビと対決。

悪戦苦闘の末、二人を破ってみごとチャンピオンに。

「恐竜退治」

竜にとらわれたオリーブ姫を救いに出かけたポパイ。竜と組んで姫との結婚をたくらむ悪い騎士ブルートと対決、みごとに討ち負かして、姫のハートを射止めたが……。

☆…特捜最前線…☆

ナイター殺人事件／

福島中央・夜10・00

被害者の妻・靖子の様子に疑問を感じた叶㊧

特命捜査課・叶刑事（夏夕介）は、抽せんが当たったマンモス団地に引っ越したが、その夜、同じ団地で殺人事件が発生した。テレビでナイターを見ていたサラリーマン三原昌彦（仲野裕）が、何者かにそ撃され即死したのだ。

いそいでかけつけた叶刑事らが調べたところ、向かいの棟から発射されたものとわかった。部屋の主は村野徹（小坂一也）という勇だが、撃ったのは彼ではなかった。六歳の息子・健一（大原和彦）が、父の猟銃をいたずらしていて暴発したというのだ。

事件は事故として処理されたが、叶刑事は何かひっかかるものを感じた。というのは、被害者の妻・靖子（水島彩子）が夫の死亡保険金によって建築中のマイホームのローンが、完済したためだ。

◆注　番組が変更になる場合があります

放送マラカイト

ホーム共聴について

最近は、二台以上のテレビを持つ家庭が増えて来ました。

テレビ一台ごとにアンテナを立てると、屋根の上がアンテナやアンテナ線だらけとなり、美観をそこねたり、アンテナどうしの干渉があったりして良い方法とはいえません。

一本のアンテナに何本ものアンテナ線を接続すると、電波が弱くなったり映像が二重三重になってしまいます。こういう場合は必ず「分配器」という器具を使ってテレビ電波を分配しなければなりません。分配器には二分配、四分配器などが用意されていますので、テレビの台数に応じて選び、また、七十五Ωと、三百Ωの用とがありますので注意しましょう。

今夜の番組

Coffee & Pub 北欧館　平・田町 大貞ビル

NHKテレビ　☆印は白黒

6・00　600こちら情報部「なんでも相談」
25　ポパイ
40　きょうの福島
7・00　N◇23天
27　NHKガイド
30　ホントにホント？「道交法上での馬の扱いは？」「ミズスマシの珍しい特徴は？」ほか
8・00　NHK特集「地震警報・その時あなたは？」一大都市が試される日一▽柳生博一家の体験ルポほか
50　N天
9・00　N・C9　小浜維人　友杉祐子
40　「ガラスのうさぎ」高部知子〜岸正明ほか
10・00　N解説
15　シルクロード〜NHK特集一「敦煌」▽世界最大の仏教美術の宝庫初公開ほか
11・05　スポーツアワー
20　歌謡プロムナード
45　きょうのN

NHK教育　☆印は白黒

6・00　福祉の時代「手をむすぶサマーキャンプ」
30　三味線のおけいこ「三下りの練習」菊岡裕晃　高橋尚子
7・00　英語会話Ⅰ「薬局で」小川邦彦　マーシャ・クラカワーほか
30　宇宙と時間・その不思議な世界　解説・京都大学基礎物理学研究所教授佐藤文隆　きき手・荒川修アナ
8・45　テレビコラム
9・00　婦人百科　書道「かな」一つづけ書き一〜美しい流れ〜
30　通信高校講座　英語A「騒音公害」
10・00　通信高校講座　英語A「トレビの泉」
30　通信高校講座　地学Ⅰ「地層を読みとる」
11・00　ドイツ語講座「靴を脱がなくてはいけない」
35　大学講座　日本語の特質　金田一春彦

福島テレビ　☆印は白黒

6・00　テレポート
30　Nコープ
55　あしたのあなた
7・00　仮面ライダー「4人のスカイライダー本物はだれだ？」村上弘明ほか
30　野生の王国　ナレーター・八木治郎
8・00　花の金曜ゴールデンスタジオ▽大笑い残暑見舞い／外人チビッコかくし芸▽海獣の豪快曲芸▽毒ガスツービート
55　N
9・00　赤い魂「今問われる移植の適否」杉浦直樹　司葉子　広岡瞬　浜田朱里　大木実ほか◇55N
10・00　「幸福」竹脇無我　岸恵子　中田喜子　岸本加世子　津川雅彦　笠智衆　阪口美奈子ほか
55　くいしん坊／万才
11・00　N
15　プロ野球N
12・00　必殺仕事人「恨み技・悲愁稲妻刺し」藤田まこと　伊吹吾郎ほか

福島中央テレビ　☆印は白黒

6・00　ルパン三世「狼は走れ豚は転がれ」
30　ジャストN
7・00　魔法少女ララベル「ドッキリ写真コンテスト」（声）堀江美都子
30　カックラキン大放送!!「人生ゲームB&B」
8・00　太陽にほえろ／「ドックとスニーカー」石原裕次郎　露口茂　竜雷太　沖雅也　神田正輝　木之元亮　山下真司ほか
54　N
9・00　欽ちゃんのどこまでやるの／「今夜夏の終わりに何故か恥じらうスーちゃん」朝丘雪路ほか
54　ニッポン北から南から
10・00　特捜最前線「ナイター殺人事件／」二谷英明　藤岡弘　大滝秀治　本郷功次郎　夏夕介ほか
54　素敵な女たち
11・00　きょうの出来事
20　11PM▽南房千田沖のチカメキントキほか
12・25　ビッグイベントゴルフ

NHK第1　1341KC

6・00　N
05　N解説
15　午後のロータリー「歌謡曲・ニューミュージック」円広志
40　ことばの十字路
7・00　N
15　にっぽんのメロディー「襟裳岬」ほか
25　演芸広場一漫才十八番一「僕の趣味」Wエース
57　NHKガイド
8・00　N
05　おしゃべり歌謡曲「素敵なモーニング」ほか
40　トラベルジョッキー「和泉雅子のひとり旅〜富山篇〜」和泉雅子
9・00　N
05　ラジオSFコーナー「おおマイホーム」
20　健康百科
30　新日本八景
10・00　N
20　ラジオジャーナル
11・00　N
05　わたしの自叙伝
30　夢のハーモニー

NHK第2　1539KC

6・00　そろばん教室「総練習」大場義雄
20　基礎英語　小島義郎
40　続基礎英語
7・00　カレントトピックス
15　英語会話　東後勝明
30　中学生の勉強室「国語」大内章好
8・00　通信高校講座　数学Ⅰ　水谷弘
20　通信高校講座　数学Ⅰ　内田清
40　通信高校講座　数学ⅡA　五十嵐陟
9・00　通信高校講座　地理B　海東達也
20　通信高校講座　家庭一般　森本静子
40　通信高校講座　政治・経済　市川孝司
10・00　気象通報
20　通信高校講座　英語A　安東伸介
40　通信高校講座　英語A　安東伸介
11・00　スペイン語講座
20　中国語講座
40　フランス語講座

ラジオ福島　1062KC

6・00　Nハイライト
20　夕べのコーラス
25　ナイター「広島一大洋」（広島）「中日一阪神」（ナゴヤ）「西武一ロッテ」（西武）＝中止の時＝6：25プロ野球大進撃「ナイスガイジョッキー」ほか
9・10　夜のヒット歌謡
20　ニュー・ディスク・ライン
50　はちゃめちゃレター
10・00　ミュージック・イン・ハイフォニック
30　Nパレード◇45N天
50　青春の足音
55　ハローGスタ
11・00　南こうせつ・草の草枕
10　細川隆一郎の80年代天下ご免
15　イングリッシュ・フォー・ヤング
20　青春キャンパス
50　アメリポのおしゃれフリーク◇55N
12・00　カプセルメイト
15　リクエストで45分

FM放送　☆印はステレオ

6・00☆夕べのひととき
7・00　N
15☆特集・サウンド・オブ・ポップス＜日本のトップ・アーティスト＞〜小椋佳〜「旅仕度」「ワンダフル・ワールド」「スタンド・スティル」
8・00　N
05☆特集・FMクラシックアワー＜西ドイツの放送交響楽団＞「ピアノ協奏曲　変ホ長調K・271」「交響曲　第9番　ニ短調『合唱つき』」
10・00　N
20☆サウンドストリート＜リクエスト特集＞「スクールズ・アウト」「ミニット・バイ・ミニット」「1977」ほか
11・00　N
05☆ふたりの部屋
15☆クロスオーバーイレブン「ワン・ラウ」「ライアノン」「空」「ジャニー・トゥー・ラヴ」
55　N

日本テレビ④

6・00　ムーの白鯨
30　ジャストN
7・00　スターに挑戦!!
30　カックラキン大放送!!
8・00　太陽にほえろ／「ドックとスニーカー」石原裕次郎　露口茂ほか
54　Nスポット・天
9・00　欽ちゃんの〝ちゃーんと考えてみてネ!!〟「近所づきあいの巻」萩本欽一　浜木綿子ほか
10・00　金曜娯楽館　タモリ　クリスタルキング　山城新伍ほか
54　スポーツN
11・00　きょうの出来事
20　11PM

TBSテレビ⑥

6・00　テレポート
30　Nコープ
7・00　仮面ライダー
30　野生の王国
8・00　1年B組新八先生「夏休み原始体験その2」岸田智史　逗くららほか
55　N
9・00　赤い魂「今問われる移植の適否」杉浦直樹　司葉子　広岡瞬　浜田朱里　大木実ほか◇55天
10・00　「幸福」竹脇無我　岸恵子　中田喜子　岸本加世子　津川雅彦ほか
55　天
11・00　Nデスク
15　スポーツデスク

フジテレビ⑧

6・00　Nレポート6：00
30　Nレポート6：30
7・00　ドカベン
30　クイズ・グランプリ
45　スター千一夜
8・00　花の金曜ゴールデンスタジオ▽大笑い残暑見舞い／外人チビッコかくし芸ほか　ツービート
9・00　ゴールデン洋画劇場「カリフォルニア・ドリーミング」グリニス・オコーナー　ドロシー・トリスタン　デニス・クリストファーほか
10・54　ヨーロッパ発あなたへ
11・00　Nレポート23：00
15　プロ野球N

テレビ朝日⑩

6・00　サテライト
30　Nレーダー
50　ドラえもん
7・00　魔法少女ララベル
30　＜新＞それゆけ／レッドビッキーズ」
8・00　ワールドプロレスリング「藤波辰巳対ピート・ロバーツ」ほか　◇54N
9・00　なさけ坂旅館「正清を返せ!!」林隆三　山田五十鈴　石野真子ほか
54　世界あの店この店
10・00　必殺仕事人「崩し技・真偽友禅染め落し」藤田まこと　伊吹吾郎
54　天
11・00　Nファイナル

東京⑫チャンネル

6・00　ステレオ音楽館
26　まんがキッドボックス
45　ナイター「西武一ロッテ」（西武）＝中止の時＝6：45ハクション大魔王7：15まんがポパイ7：30日本縦断民謡大全集
8・54　素敵な女たち
9・00　金曜スペシャル「最新密着取材・アメリカポルノ映画物語」
54　すばらしい味の世界
10・00　ミエと良子のおしゃべり泥棒　藤村俊二
30　ザ・テレビジョン
11・55　日立サウンドブレイク
12・05　あすの日経朝刊

創業60年
本にがり使用のささ雪とうふ
新製品のからしとうふ……
おかべの豆富
平字長橋町52　TEL.74－3206

＊＊電話1本で貴男とお車を＊＊＊
＊＊＊大事にお届けいたします＊＊
若葉代行運転
安心して　おまかせ下さい　☎34-5797

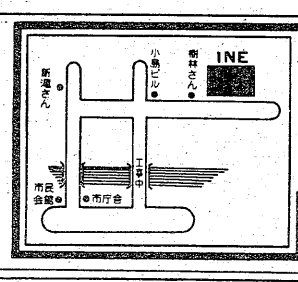

コーヒーハウス
INE
〈9:30am〜8:30pm〉
小島町2-10-1
PHONE 27－3951

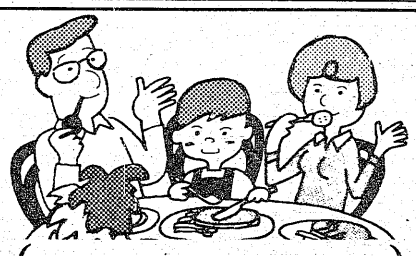
その他の宴会、ミニパーティー、お見合等にもお気軽にご利用くださいませ。
レストラン　サンバルーン
平・白銀町10番地（プラザ10番館4F）☎21－2273

わずかな予算でちょっと豪華においしい料理を…。
サンバルーンへお出かけください。
ご家族そろって楽しいひとときをどうぞ——

HIGH SENSE BIG SHOW
CABARET Flower
キャバレー フラワー
TAMACHI TAIRA IWAKI CITY・PHONE・23-9400—1
ミリオンカード・VISA
各種クレジットご利用下さい。
定休日：第一・第三日曜日

☆…野生の王国…☆

大接近！アフリカに野性動物の声を集める旅

＝福島・夜7・30＝

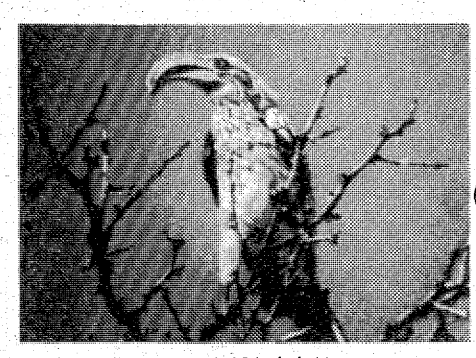

ハゲワシにも音声が…

何百年もの昔から、人間は地球上に住む動物がたてる音や声を耳にしてきた。だが、動物間のコミュニケーションはほとんど理解されないままだ。

そこで、野性動物もさまざまな音声をもつことを知ったフランス人のモーリス・ニカ夫妻は、永年続けている生態研究の一環として、野性動物の声のライブラリーを作り始めた。何千キロもの旅と数年がかりの調査で、さまざまな音声を収録。そのほとんどは集合の呼び声、警戒信号、求愛の呼びかけなどに分類される。

再生した音を原野に流すと、動物たちはさまざまな反応を示す。ハゲワシが食事中にたてる声で、ライオンは獲物ありとみて声の方向へ走り出す。

今回は、アフリカの野性動物の声と、それを追うモーリス夫妻の活躍を紹介する。

宇宙と時間・その不思議な世界

教育・夜7・30

アインシュタインの相対性理論を、ドラマ仕立てでわかりやすく解説するイギリスBBC制作のドキュメンタリー番組。

アインシュタインの相対性理論によれば、「絶対的な時間」というものはなく、光の速度を不変のものとすれば、時間はそれぞれ変化をすることになる。つまり、観察する人に近づいてくる時計や、遠ざかっていく時計は、観察者自身の時計よりも時間を遅く刻むということになる。もちろん、その効果がはっきりあらわれるのは、動く時計の速度が光の速度に近づいたときである。

番組では、俳優のダドリー・ムーアとイギリスの科学解説者イサーク・アシモフがさまざまな実験を交えながら、アインシュタインの理論をわかりやすく解説していく。

☆…ルパン三世…☆

狼は走れ豚は転がれ

福島中央・夜6・00

カナディアン・ダイヤモンド鉱山社長サーモン・ホイッチニー主催によるダイヤモンドのオークションが、パリの一流レストランで開かれ、〝ノーザンランドの星空〟と呼ばれる十六個のダイヤが、何と六十五億フランの値で、マダム・ド・ブースの手に落ちた。

不二子にせがまれて、その〝ノーザンランドの星空〟を奪うことになったルパンは、相棒の次元とともに、マダム・ド・ブース邸に潜入、ようやく金庫にたどりついたところ、十数匹のネズミの群れが金庫を破り、宝石類を運び出していた。

あっけにとられて見守るルパンと次元の二人だった。

ホントにホント？

NHK・夜7・30

馬や牛が往来をひかれて行く場合、道路交通法の上でどのような扱いを受けるだろうか。

①一般車両
②軽車両
③人間並み
④特にきめられていない

また、夏になると涼味満点の怪談ばなしが多く演じられるが、人だまのすごみを出すためいろいろなエ夫がこらされている。怪談ばなしが大当たりをとった江戸時代には、人だまの火はちょっと意外なものを燃やして実感を出していた。

何を燃やしたものだったか？ 神田山陽が当時の怪談ばなしを再現して迫力ある舞台効果を実証。

ほかに、しんきろう、ミズスマシなどに関する問題も。

☆…赤い魂…☆

今問われる移植の適否

福島・夜9・00

明子（熊谷真実）のジン臓を良子（浜田朱里）に移植することは、あまりにも危険が多すぎた。血液の適合性六五パーセントというその数字は、半年前史朗（杉浦直樹）が執刀して移植し、拒絶反応によって死亡したある患者の例にあまりにも似過ぎていた。

良子はこの事件で係争中の史朗のためにも、移植してくれと頼み込む。一方、富岡家では貴志（峰岸徹）が、良子へのじん臓提供を拒否していることに妻の加津子（柏木由紀子）はいたたまれなくなり、別れ話を持ち出す。

ところが、その貴志が突然、ジン臓を移植してくれと史朗に申し込んだ。

【非番の刑事に声をかける女㊐】

☆…太陽にほえろ！…☆

ドックとスニーカー

福島中央・夜8・00

信用金庫が二人組の強盗に襲われ八千万円が強奪された。犯人の一人は威かくに使った改造けん銃が暴発し、腹部に重傷を負って逃走した。

事件当日、非番の西條（神田正輝）五代（山下真司）両刑事は、街をふらふらしていた。たまたま五代が西條を〝ドック〟と呼んだのを通りすがりの若い女、美幸（河津左衛子）が耳にはさみ声をかけてきた。美幸は西條を医者と思い込んで誘い、五代も眼科医と称し、一緒に彼女のアパートへ行くことになった。

ところが二人の予想に反し、アパートには腹に重傷を負った信用金庫強盗の竹村（中村良男）と柴崎（森太河）がいた。美幸は竹村の治療をしてもらうため、医者の西條を誘ったのだ。

だがアパートには手術の器具は何一つなく、西條は美幸と一緒にどこかの病院から手術器具を盗みに出かけた。

☆…必殺仕事人…☆

恨み技・悲愁稲妻刺し

福島・夜12・00

大工のとうりょう辰三（根岸一正）の妹・お絹（賀田裕子）は、旗本御三家の一つ越川伊織（佐藤仁哉）の屋敷に奉公していた。

この伊織の屋敷には評判の悪い旗本角倉源八郎（稚谷建治）が、金の無心に出入りしていた。角倉は伊織の亡くなった妻の実兄だった。お絹は角倉をきらっていたが、角倉は美しいお絹を好色な目で見ていた。

町で角倉とその悪仲間たちが左門（伊吹吾郎）をいためつけるのを見た辰三は、角倉とかかわりのある伊織の屋敷に妹がいるのをきらい、妹にひまをもらうように言う。

だが、伊織を慕っているお絹は首をたてにふらない。

そのうちにとうとう、伊織の留守に金を盗みに来た角倉が、留守番のお絹を犯し、殺して井戸へ投げ込んでしまう。

明るく愛きょうのある現代娘

こんばんは

文・桂木

ティーンエイジ・スターとして注目され、この秋もっとも活躍が期待されている桂木文＝写真＝が「銭形平次」（FTV・火・夜10・00）にレギュラー入りし、いま十月のブラウン管登場を前に東京と京都のスタジオを往復して大いそがしの売れっ子ぶり。

――私、おくみっていいます。こんど〝ゆめや〟の店のお手伝いになりました。よろしくお願いします。と大きな目で平次をみつめる。――私、いつも銭形の親分のうわさだけで、お目にかかったこと、なかったんです。だから今日はうれしくって、うれしくって!!と、はしゃぎまわるおくみに、平次あ然とした顔（九月二十三日放送分から）。

桂木文の起用は、先ごろ「銭形――」と同じスタッフが撮った五木ひろし主演の時代劇「母恋鴉」（NTVで来年一月放送）に女スリの役で出演していた桂木をみた橋蔵が、その清潔感と明るさを買って、今回のレギュラー入りがとんとんと決まったものだという。「こわい感じで近づけない。と思っていたのに、お会いしたらすごくステキなおじさま。尊敬してしまった」と初対面の橋蔵感を正直にいうあたり、〝ゆめや〟のおくみちゃんを〝地〟でいけそう。

時代劇はとても好き、という桂木。でも正月の晴れ着と夏のゆかたぐらいしか着物をきたことのない現代っ娘（こ）。

本名蟹江文。昭和三十五年十二月十六日生まれ。

ききもの

○…特集サウンド・オブ・ポップス…○
（FM・夜7・15）
日本のトップ・アーティスト
小椋　佳

水沢アキをきき手に、小椋佳を迎える最終回。きょうはアメリカ、ヨーロッパでの旅の体験談をまじえながら、日常性に埋没したくないという姿勢と歌づくり、さらにこれからつくっていきたい言葉重視の歌について語る。

曲は小椋佳の歌で「旅仕度」ほか。

○…サウンド・ストリート…○
（FM・夜10・20）
リクエスト特集

リクエストにこたえて、レインボー、クラッシュのアルバム未収録曲を中心に紹介する。DJは渋谷陽一。

曲は「1977」ほか。

○…ミュージック・イン・ハイフォニック…○
（ラジオ福島・夜10・00）

アメリカのミュージック・シーンの大御所として、君臨するクインシー・ジョーンズに焦点をあて、彼自身の作品や彼のプロデュースによる作品を集めて送る。

ちゃねる情報

【正調の「津軽山唄」を歌う美空ひばり】

月に1回、NHK総合テレビで放送している〝民謡の祭りシリーズ〟、9月は「民謡秋祭り」（13日（土）夜8・00）が登場する。今回は、歌謡曲界の大スター美空ひばりをメーンゲストに迎え、正調の「津軽山唄」に挑戦してもらう。

かつてなかった大きな試み

正調「津軽山唄」にいどむ

毎回多彩なゲストの出演と、さまざまな趣向をこらした楽しいステージショーがこのシリーズの特徴である。

彼女の長い歌手生活を通じても、本格的な民謡番組の中で、しかも正調で民謡を歌うということは初めての経験だという。それだけに気の入れようもたいへんで、巡業中も「津軽山唄」のテープをきき続けていたという。「津軽山唄」は、民謡の中でも名曲として知られる曲だが、息のつき方とこぶしの用い方ではかなりの難曲。

番組では、彼女のヒット曲のひとつ「リンゴ追分」の中のセリフに代えてこの曲を歌ったが、その力強い歌いっぷりには、スタッフからも〝さすが…〟の声しきりだった。ひばりはこのほか、秋田の民謡「久保田節」「相馬盆唄」なども歌う。

美空ひばりが正調民謡に挑戦すれば、同じくゲストの俳優・山口崇は三味線を抱え、長唄「越後獅子」に挑戦。バックに数十人の奏者を従えて堂々の熱演。鮮やかなバチさばき、しぶいノドには、彼の多彩ぶりの一端がしのばれる。

子どものころから人形浄瑠璃（ゐる）に親しみ、三味線が好きだったというから、玄人はだしの芸もうなずけようというものだが、このステージ演奏を前に、さらに、「げい古と緊張」（?）で二キロもやせたとか。

このほか今回は、内山田洋とクール・ファイブが珍しい「対馬の唄」を披露、そのユーモラスな歌で会場をわかせる。

山形県の民謡に「あがらっしゃれ」という曲がある。この歌は、客に酒をふるまう時のものだが、地元の佐藤エンさん、シンさんの二人が「若い人のあと継ぎがいなくなってしまって…」といいながら、この歌をしみじみ歌ってきかせる場面は、華やかな民謡のステージショーの中にも、民謡のひとつの側面がみごとに浮き彫りにされる。また今回は、この番組のメーン歌手である金沢明子が、司会役をつとめるのも話題。

☆ ☆ ☆
☆ ☆ ☆

ご会合・宴会に・ご家族連れに
お座敷をご利用下さい
香港仕込みの本格的な味!!
中国料理 鳳翔（ほうしょう）
平駅前（白銀町・高橋ビル）TEL・23―0251

価格改正のお知らせ
九月一日から左記価格に改正させていただきます
シラギクソーダー　二〇〇cc(ビン付)四十五円
清水食品株式会社
いわき市平字大町一〇　電㈹四五二六

価格改正のお知らせ
九月一日から左記の価格に改正させていただきます
フルーツソーダー　二〇〇cc(ビン付)四十五円
佐々木飲料工業所
いわき市久之浜町久之浜字中町二六　電〇二四六(28)二二〇九

君故に今日又うなぎくわんかな
新味の魚清
電(74)2633

焼肉!! おいしさ格別
夏バテ防止に〝焼肉〟一番！
ご家族お揃いで牛舎で楽しい夕食を
牛舎
白銀店　TEL.22－1055
鹿島店　TEL.58－6121
南町店　TEL.23－4989

人と車に奉仕する

好間ピクニックプラザ
田子商事グループ
本部☎(0246)36－5771(代)
いわき市好間町中好間・プラザ2F

青い目の幼児教育レポート

いわき短大生のアメリカ研修の旅

①

いわき短大は世界的視野に立って、幼児教育の実態を目でつかみ、身体で確かめるため同学2年江尻陽子ら9人の学生を、「日本EDI夏季国際研修生」のメンバーとしてアメリカ・カリフォルニア州サン・オビスコ市にあるカリポロ総合技術大学に派遣した。

7月28日から8月10日までの15日間で、諸経費42万円のうち半額と、現地の雑費など短大負担という全国にない画期的学習で注目を浴びた。

〝青い目をしたアメリカ生まれのお人形さん〟のようなかわいい外人の乳幼児に、初めて接した若い学生たちの感激と喜びは、予想以上の成果をあげた。短大から豊田要三学長、斎藤伊知郎総務理事、橋本藤昭教務課長が参加、田久孝翁理事長は現地あいさつと実情調査のため、ゲストとして途中まで参加した。以下は「青い目の幼児教育レポート」である。

国際的見聞を広める

新しい国際人像の形成に―

サンフランシスコ市「ピア39商店街」に勢ぞろいしたいわき短大研究生グループ

9人の学生が勇躍出発

七月二十八日（月）午前六時四十四分）で、短大関係者や研修学生の父兄たちの見送りをうけて元気よく鹿島立ちした。

午前十一時、一九八〇年度日本EDI入国際教育開発機構＝東京都墨田区江東橋四ノ三一ノ七、で平駅を特急ひたち2号（午前六時四十分）で、短大関係者や研修学生の父兄たちの見送りをうけて元気よく鹿島立ちした。

午前十一時、一九八〇年度日本EDI入国際教育開発機構＝東京都墨田区江東橋四ノ三一ノ七、で季国際研修生Dクラスの結団式が、東京・箱崎町シティエア・ターミナルでおこなわれた。

名簿をみると幼児教育、クッキング生活、短期英語研修の三グループに分かれた二行三十二人で、十三人参加のいわき短大が主軸を成しており、豊田学長がグループの園長に推挙された。

結団式でEDI声名直道理事は「私達は、これからの日本を背負う若い世代の人々に期待したい。昔のような島国根性の日本人では成長も発展もなく、これからは新しい国際人像の形成をみつめなければならない。そして、生きてゆくためには世界諸国との協調と交流が必要であり、旅は国際的規模に立って見聞をひろめるところに教育的な効果は大きい。日本EDIは皆さんに感動に満ちた旅をもとめ、人間形成に大切な人良い出会い〉の体験を目標としております。

ひとつには〈新しい文化との出会い〉であります。こんど研修きれるアメリカは、移民によってつくられた歴史の新しい国ではありますが、新しい巨大文化を築いた国です。自然風物の偉大さ、そこで培われた新しいアメリカ人像を直視していただきたい。日本は単一民族により、単一文化を長い歴史をたい積して濃厚な文化現象を築いてきた民族だけに、全くアメリカとは対照的な国であります。だから異なる文化との出会いによって、日本再発見のチャンスでもあるわけです。

ふたつには〈新しい友との出会い〉です。自分の国、いわゆる母なる国を離れた孤独の旅で知り会った友と、新しい友情を生み出す。素晴らしいことではありませんか。短い出会いの中に新しい友との交流により、相手の長所や短所をうかがい知り得ることは、自分というものを理解できるための試練でもあります。これからの日本人は、みんなで新しい日本人像を築くことに努力しようではありませんか。

三つには〈目に見えないものとの出会い〉。これが大切なことです。未知の世界に展開する大自然と巨大文化のなかに、皆さんは何を見、何を知ることができましょう。私たちは、このことに期待しているのです」と、力強く訴えたのである。

これにこたえるように、ゲストとして研修旅行の責任者と引き立て役として送りとどけるまでの、途中参加した本学田久孝翁理事長は「感銘深いお言葉を頂き、研修生一同の勇躍、心の高揚に役立つものと敬意を表したい。さらにメンバーの皆さんが、研修旅行による学問的収穫と人間的成長に期待するものであります。これから成田空港から飛びたつわけですが、機上の人となったら日本人として、世界中の人々がみているなかでの国際人としての自覚と責任をもって行動し、物事に対処することが、日本EDIのご厚意にこたえるわけです」とあいさつ、一同決意を新たにしたのである。

太平洋をひとまたぎ

東京のターミナルビルを正午出発、高速道路を成田までバスの座席をともにした田久理事長と、窓外の高層公団住宅の規格にはめられた住居帯のすさまじつばかりの洗たく群をみつけ、日本旅行の外人が「ウサギ小屋」と表現したが、「人口ふ化の雞小屋の方がピッタリコンではなかろうか」と、共に笑った。

バスの運転手は「今日は流れがスムーズなので、空港まで走行一時十分ぐらい」と話してくれた。

成田国際空港発は午後二時五十分の日本航空（JAL）六四便。世界でも珍しい空港施設使用料一人千五百円を請求され、金額の問題ではなく、気分の良いものではなかった。

やがてJALの機上の人となったが、定員三百五十人のジャンボ機だ。「これだけの人間を乗せて空中に飛び上がり、太平洋をひとまたぎするのだから世の中も変わったものだ」と一人驚いた。EDIの声名理事は良いことばかり話していたが、大統領選挙や領事館問題や景気後退をつづける〝病めるアメリカ〟に旅立つ。しかも今日二十八日のドル相場は、二百二十六円という円安の不経済旅行に加えて、二十八日という日が八時間の時差と日付変更のため、二日も重なるという変なアメリカ行きだ。

日本時間でいうと行程九時間三十分で、翌日の正午（日本時間午前零時三十分）ごろロス・アンジェルス国際空港に到着するわけだが、アメリカ時間では朝の八時三十分着だ。だから夜明けが早く、睡眠時間も四時間という寝不足を覚悟しての旅立ちであった。

（いわき短大・総務理事　斎藤伊知郎）

＝つづく＝

生活メモ

読書と目の衛生

読書には、娯楽のため、知識を得るため、あるいは退屈しのぎのため…などと、いろいろな目的が考えられ、その読み方も、それぞれの目的に応じて違ってくるでしょう。ただ、どんな姿勢で、あるいは、どんな状態であっても本を読むという目的は達せられるでしょう。

しかし、目の衛生ということを考えれ、、目を疲れさせないような読み方をしなければなりません。

目を疲れさせないで、はっきり見える本と目との距離は、その人の視力にもよりますが正常の人で二十五～三十五㌢です。つまり、読書するためには、このくらいの距離を保つ必要があるといえるわけです。

したがって、寝ころんだり、満員電車の中での読書などは、正しい距離が保てない場合が多く、また、乗り物の中では車の動揺もあって大変に目を疲れさせることになるので禁物でしょう。

読書のためには照明（明るさ）ということも大切で、この明るさは二百ルックス（百㍗電球から二㍍の距離の明るさ）が基準になります。普通のスタンドで四十㍗の照明が必要です。

居間などの照明は、六畳の広さに四十～六十㍗というのが普通ですが、これでは読書に適さないわけで、ここで本を読む場合には電気スタンドを使うなど注意しなければなりません。読書する場合のスタンドの位置は斜め前、距離四十㌢ほどの所がよく、また、光源が直接目に入らないようにシェードなどで工夫したいものです。

ごぼうのみそづけ

深い器に、みそ（上等なものでなくてもよい）五百㌘ほど入れ、なるべく細いごぼうを四、五本、入れものに合わせて切ってつけ込みます。こうして一週間くらいおくと、ごぼうのみそづけができます。なお白みそを使う場合には、しょうゆを少々入れるとよいようです。

豚肉と八つ頭の角煮

豚肉は大切りにして二十分間ほどゆで、しょうゆ大さじ六杯を振ってしばらくおいて一㌢厚さに切ります。ポールに豚肉と同じように切った八つ頭を交互に並べ、つぶしたしょうが、ねぎをのせ、初めに使ったしょうゆに砂糖大さじ三杯、酒大さじ二杯、豚肉のゆで汁一カップを混ぜたものをかけます。

このポールを中華なべなど大きめのなべに入れて周囲に熱湯を注ぎ、二重なべにしてふたをし、弱火で二時間くらい煮ます。

若鶏の竜田揚げ

若鶏の肉はひと口大に切り、しょうゆと砂糖を合わせたなかにつけ、小麦粉をまぶして余分の粉を払っておきます。一六〇度ぐらいの油でゆっくりきつね色に揚げ、さらに白紙を敷き、その上に盛ってパセリを添えます。

寿し・うなぎ・仕出し
源次
平・上荒川　本店 ☎23－0307

喫茶＆スナック
リトルハウス
AM10:00～PM12:00
平・中山店 ☎24－0779

新発売　わずか5,950円で　あなたの家と家族を守る！
伊丹市消防局推奨品
日本発明振興協会推奨品
優秀発明品賞受賞
ファミリー火災警報器
日鐵工業株式会社
いわき代理店／TEL・23－2580
PAT. P 52-047524

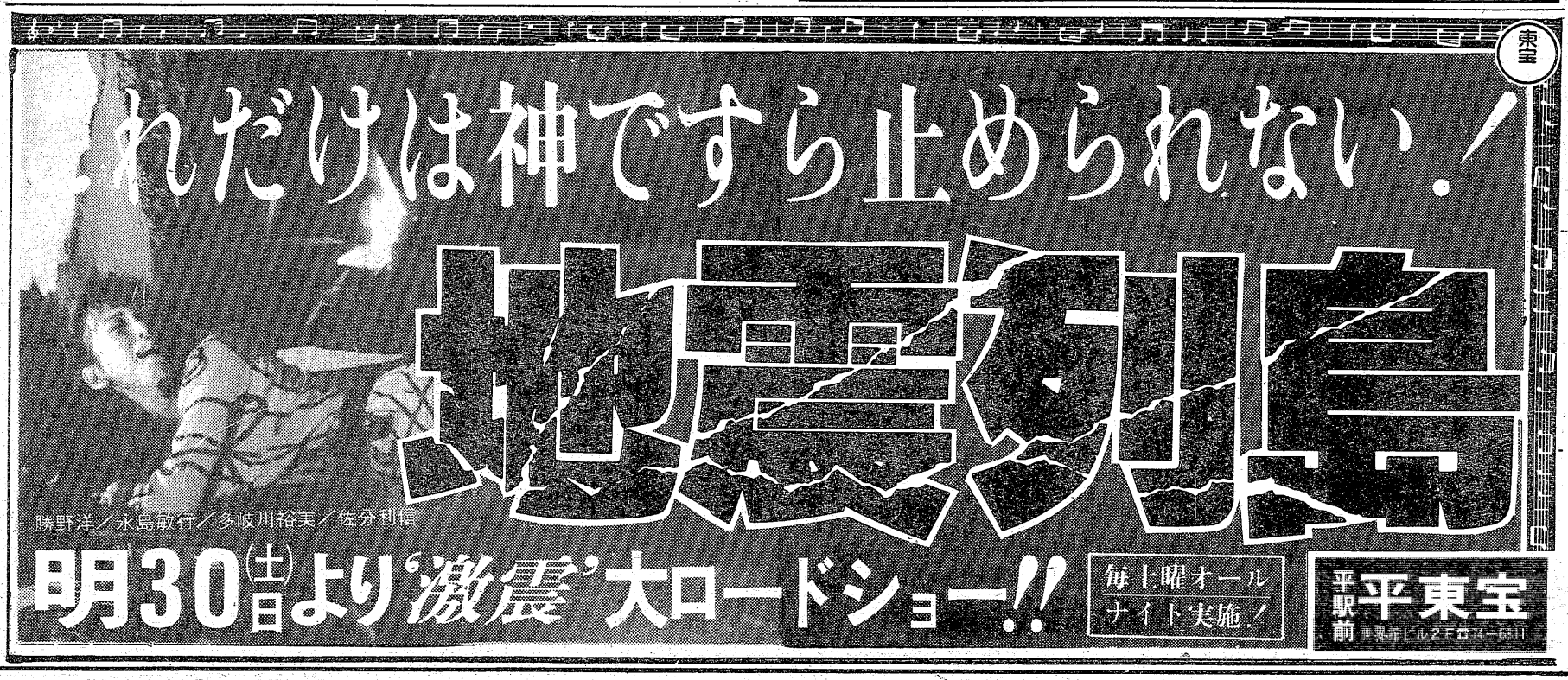

句帳片手に

昭

斎藤

㉞

「百薬の長」というが…

「酒」ときいただけで、人の気持ちはほぐれる。これは酒徒に限った事ではない。下戸の私だって、その気持ちはわかる。

「どうだ、一杯やっか」「うん、よかっぺ」。飲み仲間の話は単い。お互い飲んで胸襟（きょうきん）をひらく、いい飲み友達の酒はたのしい。また、ひとりじっくり飲む酒もまた良し。

古人が「天下の美禄」また「百薬の長」といったりしたが、酒の重大意義は、ダブル人生を楽しむ事、酒に酔って、人それぞれに快適な夢を描くまた楽し。

「瓶盞（へいさん）病」
嗜飲者無早晩、無寒暑。楽酒酔、愁苦如之。閒居酔、忙苦如之。肴核有無、醪醴善否。一不問。興当、抽掬、借貸、吟哦、一不邨。日必飲、飲必酔、酔不厭、貪不悔、俗号瓶盞病。堀撝本草、細檢素問、只無此一種薬。

「銚子盃の病」
酒ずきは朝となく晩となく、寒いにつけ暑いにつけ楽しいと云っては酔い愁へても酔う。
閒（ひま）だと云っては酔い忙しくても酔う。
肴の有る無し酒の善し悪し、一切構はず。質入れ、無心借金、掛け買ひ、一向平気
且つ飲み、飲めば酔うまで酔うを厭（いと）はず、貪りきを悔いず、
俗に銚子盃の病と名づける。

本草（薬物学の本）を片っ端からめくっても、素問（古代の医学の本）を存細に檢（しら）べても此れに効く薬ばかりは出ていない。

まこと素晴らしい酒飲みの病ではある。茶には茶道、花には華道、酒にもおのずと酒道がある。

三斗にして始めて天に朝す

「飲酒八仙人の歌」
「知章が、馬に乗るは、船に乗るに似たり。眼花（目がくらむ）井水に落ちて水底に眠る」いやはや、あきれた酒飲みではある。酔うて目がくらみ、井戸に落ちて、そのまま眠るとは、飲んで水死にならなくて幸い。

「汝陽、三斗にして始めて天に朝す。道麴軍（酒を運ぶ車）に逢ってよだれを流す。惜しむらくは封を移して酒泉（地名、甘粛省酒泉県）に向わざるを」

これはまたなかなかのそれ者。三斗の酒を飲まないうちは、会社にも出勤しないというほどの豪の者、ただし、道で酒を運ぶ車に会うと、トタンに飲みたくなり、よだれを流す、まことに意地が汚ない。こんな男はすべからく伝説に云う、酒泉に転勤させるべきであるとの意である。

酔中、逃禅を愛した宗之

「左相、日興（一日の小使銭）して万銭を費やす。飲むこと長鯨の百川を吸うが如し、杯をふくんで聖（清酒）を避くると称す」

これはさても、すさまじき飲みすけではある。胃越しの金は持たず、万銭を酒に替えたとは感心だ。どぶろくを排し、清酒を愛したとは、あっぱれである。

「宗之は瀟灑（しょうしゃ＝さっぱりとした）美青年。盃を挙げ白眼（気位高く）青天を望む。皎として玉樹の風前に臨むが如し」

「蘇晋、長斎す繡佛（しょうぶつ）の前。酔中、往往、逃禅を愛す」

酒に酔って、坐禅を組むとは面白し。

「李白、一斗詩百篇、長安市上酒家に眠る。天帝呼び来るも船に上がらず。自ら称す、臣は是酒中の聖」

一斗飲んで詩百篇なら、一石で千篇、十石飲んだら百万篇を詠むか、ただし、酒の元手も、ちとばかり高くつく。ともあれ、李白の酒は豪快そのものである。

「張旭、三盃、草聖（草書の名人）と伝う。帽を脱して、頂を露（あらは）す王公の前、毫（筆）を揮うて紙に落とせば、雲煙の如し」

「焦遂、五斗にして、まさに卓然、高談雄弁四筵（しえん）を驚かす」

焦遂は生来、口吃（どもり）だったとか、五斗の酒を飲んで始めて正常に話せた。いや、雄弁となった。この点、わが国の大町桂月に似ている。

「白楽天」の飲み方や良し

さて、本詩の「杜甫」自身の酒はというと、生涯不遇であったせいか、詩に表る所はどうも貧乏くさい飲みっぷりのようである。

「曲江のほとりにて」
朝廷から帰れば、日々春衣を質に入れて
毎日曲江のほとりで、十分酔うて家に帰る。

酒代の借りは日常、致る處に有るが
ままよ、人の一生、七十は昔から稀なのだ。

では、酒道の神「白楽天」の登場であるが、その詩二千八百余の中、飲酒の歌がざっと八百余十とあれば、何をとり上げてよいやら。

「陶潛（陶淵明）の体に效（なら）へる詩」の中より
朝に一盃の酒を飲むと
目はぐうらみ酔い心地は造化の元気と合致し、
ぽかんとして何も考へず
日が高く上ってもまた呑気に臥ている。
暮に一巻の書を読むと
手軽に楽しめるのが、まあ喜ばしい。
一盃また二盃
多くて三、四盃とは過ごさぬ。
それで、もう好い気持ちになり
身の外の事は皆忘れる。
更にまた強いて二盃重ねるならば
好い気持ちで千萬の累（わずら）ひを忘れてしまう。
一度に一石も飲む人は
ただ多いのを貴（よい）としているが
其の酩酊（めいてい）する段になると
私と少しも違はない。

彼の生家の記念碑に
「生来、旅ト酒ト寂ヲ愛シ自ラ三癖ト称セシガ命迫ルヤ静カニ酒ヲ含ミツツ四十四歳ノ生涯ヲ閉ジタリ」とある。

牧水の贅酒歌は無景数百首にものぼる。二十四歳ごろの歌に
「舌づつみうてばめつちゆるぎ出ず　をかしや瞳はや酔ひしかも」
盃を傾ければ、舌が鳴って仕方がない。舌つづみうっているうちに、目ン玉だけもう酔いが出て、みなあやしく動きだす。天地が、ぐらぐら動きだす、間違いなく酒の酔いで「をかしや瞳」なのだ。
「酒の毒しびれわたりしばらわたに　あなここちよや泌む秋の風」

これは二十八歳ごろか、ここまで来れば哀愁の境を越え、病気の毒だって何だっていいから酒が欲しい、酒が飲みたい、薬はもうご免だ。酒が飲みたい飲みたい。牧水はこれゆえに「酒に耽溺（だんでき）」と評する人もあるが、私は「牧水は酒に生きた」と解したい。泣き上戸の牧水が泣いて欣（よろこ）ぶのでは、切々たる酒である。

「灯赤き酒のまといもおわりけり　さびしき寝に床にかえるべし」

「たぽたぽと樽に満ちたる酒は鳴る　さびしきいうちつれて鳴る」

「たぽたぽ」の音韻は、いかにもコクのある酒の響きをもつ表現である。この「たぽたぽ」の音が寂しい心にひびいて、腹の虫が目を覚まし酒を欲しがる。目の前で咽喉を鳴らしてキューと一杯の人の姿を眺めたら、おもわず知らず舌なめずり、まこと上戸の嗜欲をそそるに十分の歌ではある。

病に伏してもなお酒を愛す

大正十年（三十七歳）腎ぞう病がいよいよこうじて、萎縮腎に進み、医師から生命にかかわるから禁酒を勧められた。

「酒やめばそれはともあれながき日のゆうぐれごろにならば何とせん」

とかく酒飲みというものは……かわたれごろの人恋しさは鬼畜である。

「われに若しこの酒断たば身はただに　生けるむくろとなりて生くらむ」

結局酒が毒だといわれても、酒と絶縁できない人であった。

「生けるむくろ」であるよりは、酒を口にぶくんで往生の方が本望なのである。昭和三年、四十四歳を一期として、沼津、千本松原で短い生涯を終えた。

×　×

中国の詩は、吾が師である迷陽道人こと青木正児先生の御教示を得たものである。

詩歌にも残る酒談議
若山牧水44歳で没す

酒に生きた歌人・牧水

「ついにわれ薬に飽きぬ酒こひし　身も世もあらず飲み飲み死なむ」

賛酒歌数百首にのぼる

九月十七日、牧水忌も近い。

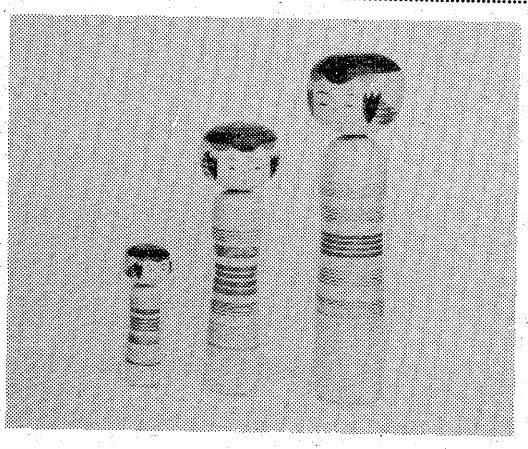

こけし　内郷・佐藤　誠孝

御免蒙る、大酒飲みはただ酒代を使うばかりだ。

けだし「白楽天」の飲み方や良し。余余の酒で陶然、銭（せに）をあまり使わず、しかも酔い心地は大酒飲みに優る。

この点、わが国の酒仙、若山牧水の酒に似ている。「気分大蠱」なのである。

体に毒だと言われる酒を、どうして私はこう好きなのだろう。一杯、二杯と杯を重ねたと知るころに、ようやく酒が「はらわた」に泌み、ホロ酔ひとなる。秋の風が哀愁をただよわせる。

〈筆者紹介〉
本名　斎藤　正
現住所　いわき市平中神谷字細田四四
電話　㉞七四七九
勤務先　平工製作所メリヤス部
所属　小川俳句会（号・砂丘）
俳人協会会員
「閾」同人
第五回閾賞受賞

○＊○＊○
○＊○＊○

かけ香のかおり
こぼるる伊豫すだれ
汗を流したあとの一杯を落ちついた小座敷でおすごし下さいませ
涼しい落ち着きのある小座敷はご商談ご昼食に、大広間はご宴会にご利用下さいませ。
●駐車場完備
割烹　谷口
平・二町目
電(23)七〇〇二七〇〇五九八

永遠の美しさと気品を持つ
ベルベット
この魅力をあなたも1着（クレジットをご利用下さい）
'80 高級舶来布地 オートクチュール
VEL アートファッション
☎23—7055　平・十五町目・6号国道沿い
アートファッション
☎23—3106

あなたの信用がキャッシュに早変わり
サラリーローン
無担保です　ビジネスマン・OL・奥様の方も安心してどうぞ…
初めての方
●印鑑証明、住民票（家族全員）各一通ご持参
●ご返済は1回～20回●お利息は25銭以下です
●1万円から20万円位までご用立ていたします
※手数料・利息の天引きは一切いたしません
ローンズ マルトミ ☎(0246)23-6180
いわき市平字銀冶町22（大黒屋デパート中町バス停前）

東映
大ヒット上映中！
戦友よ！
何を言い遺したかったのか……
砲弾にかき消された声なき言葉に……
感動の涙は、ほんのひとしずくでいい、永遠に語りついでほしい
監督・舛田　利雄
脚本・笠原　和夫
主題歌・さだまさし
二百三高地
仲代達矢／あおい輝彦／新沼謙治／夏目雅子／丹波哲郎　他
ポスタープレゼント
土曜日、日曜日限り先着50名様にさだまさしの写真・歌詞入りのポスター　プレゼント致します。
24ビル1階・平東映　毎土曜日全館オールナイト　電話74—2950

好評上映中！
9月5日まで
最新25作
男はつらいよ
寅次郎ハイビスカスの花
渥美清　倍賞千恵子　浅丘ルリ子
思えば遠くに来たもんだ
武田鉄矢・あべ静江
平松竹　24ビル3F　電23—1924

磐城三郎の生い立ち ②

四、海軍造兵廠人夫時代

この三共商会は一夜十銭の宿賃を払って宿泊し、その周旋を受けて、主として官庁方面の仕事の人夫として働くのである。次の日から早速働きに出た。働き先は築地の海軍造兵廠（しょう）である。冬の十二月の早朝五時に起こされて、神田から築地まで歩いて行くのである。労働着は不段着の着物を半てんの上から帯でキリリと締めて、寒気はきびしいから両腕を前に組んでかがむようにして急いで行くのである。東京駅前ならば三菱ケ原と言って、枯れすすきの生えておる小山が所々にあり、東京駅の赤レンガの建物以外は一面の原っぱであった。そこを斜めに横ぎって数寄屋橋を渡って銀座通りへ出る。早朝の銀座はまことに汚い。東京の銀座とはこんなに汚い街かと思った。紙クズ、食べ物のクズ、酔客の吐いたヘドの跡まである。

目的地の近所の縄暖簾（なわのれん）の店で朝食（一ぱい十銭）をかき込んで、六時半までに工廠の入り口の前に整列する。何しろ海軍の兵器を造る官営の工廠であるから規則はやかましい。遅刻すれば一日あぶれる事になる。点呼を済ませて配置された職場に着き、七時には汽笛と共に一斉に仕事に取りかかる。仕事の内容は石炭を積んだトロッコ押し、兵器を入れた重い火薬箱の運搬などが主であった。休憩時間は午前と午後に十五分ずつ、昼休みは三十分、昼食はジャム付きパン半片（十銭）などで済ませて、十暇を惜しんで、懐に入れてある講義録を取り出して読む。三郎達の班の年配のオヤジが「ここでは休み時間でも余り本など読むな」と注意する。日雇い労働者が本など読むと社会主義者（当時の言葉で「赤」）とでも思われるからであろうか。しかしこのオヤジはなかなか世故にたけた男で、「三郎君よ、人込みの中を歩く時には先方をよく見て、人にぶっつからないように見当をつけて歩くものだ」などと教えてくれる。なるほどこの方法で歩けば、夕方の雑踏の中もサッサッと通過出来る。何しろ三郎は一月八日の新学期から神田錦町の正則英語学校（創立者・斎藤秀三郎氏）へ入学したので、この方法でサッサッと歩かなければ六時の始業に間に合わない。

この学校は今くの初歩から大学程度まで、学級が構成されていて、普通の学校の一年分の英語を一学期間でやってしまう。教師の中には外国婦人もいて、なかなか愛嬌（あいきょう）を振りまいている。最初から格言集などもあって、三郎は夢中で教師の後について暗唱したものである。ただ昼間の労働が激しいので、勉強しているうちにしきりに眠気が襲って来る。登校の途中、夕食も取らずに急いで行かなければ座席は満員で、教室の後ろの壁にもたれて立って学習しなければならない事もしばしばあった。これではとても一年と体が続くはずがないので、一カ月位で造兵廠をやめ、知人の世話で浅草セルロイド工場へ住み込みの徒弟として入る事になった。年が明けて三郎十五歳の春である。

五、浅草セルロイド工場徒弟時代

東京帝大の正門前に本郷館と言う下宿を経営する遠縁の人がいる事を知ったので、造兵廠の帰りにそこへ行って相談したところが、その主人の知人で、浅草松葉町にセルロイド工場を経営している人があるがそこへ行ってみないかと言う。その人に連れられて早速その工場主の所へ行った。主人は埼玉県出身の人で、数人の職人と飯炊人とを使って、裏手にある工場でセルロイドの玩具（がんぐ）をつくり、それを玩具問屋へ卸すのである。三郎の仕事はその職人の下働きとして露（つゆ）切りという仕事をやるのだそうである。そこへ住み込んで、食事付き夜学へは通わせて、給料は二十円位出すと言う。何しろこの住み込み食事付きというのが気に入った。いつも縄暖簾をくぐって、懐具合と値段表を見て、今日は意有（にさかな）はゼイタクだから、つけ物とみそ汁だけにしておこうなどと言うのは情けない生活であったから。

さて住み込んで仕事を始めてみると、これがまた難行苦行である。冬の朝五時には起きねばならない。冷え切った工場の掃除は手袋を二重にはめても痛い程冷たい。掃除が終わって工場の炉に火を焚（た）きつけると幾分暖まって来る。炉は四基据えつけてある。そのころになってやっと通いの職工達が集まって来る。

三郎の仕事は露切りと言うのである。職工達が真っ赤に焼けた鉄板の上で鋳型にはさんだ二枚折りのセルロイドで玩具を仕上げる工程の間に玩具の中に水が入る。三郎はそれに錐（きり）で小さな穴をあけて、キューピーの体内に残っている水を振り切るのである。これはただ振っただけでは露は出て来ない。右手の手首に反動をつけてぱたりぱたりと振るのである。四人の職工が次々と幾百個も鋳上げるキューピーをそのスピードに合わせて、来る日も来る日も朝から晩までぱたりぱたりと振り切って行く。

夕方仕事が終わるころには右の手首はクタクタになっている。さてしかし三郎の本業はその夕方から始まる。台所のすみで冷や飯をかき込んで、急いで市電に乗る。浅草雷門付近の停留所から神田錦町までは小一時間かかる。

しかし、午後六時から九時までの三時間の授業中は三郎の目はキラキラ輝いている。どうしてもおれは大学まで行くんだ。その張り合いがこの猛烈な労働と学習を耐えさせて行ったのである。

東京駅前は一面の原っぱ
残業終え学校へ急ぐ日々

六、逓信省（現郵政省）事務員時代

その年の五月ごろ、夜学の友達の一人が、「三郎君、そんなにひどい労働では体が持つまい。逓信省で雇員を募集しているから受けてみないか」と言う。工場勤めは手段で目標は大学にあるのだから、ここで倒れては何にもならない。早速その募集に応じて、学科・面接ともにパスした。初めの仕事は貯金局原簿課の原簿助手というのである。日本全国の郵便局の窓口で受け付ける貯金の預入書が、中央のこの貯金局に四、五日すぎて送られて来る。原簿助手は束ねてある預入書の番号、預金者名などによってアイウエオ順に幾百と並んでいるカード箱から該当カードを引き出す。それを三郎達の上位にいる書記達がカードへ書き込む。記入が終われば助手達はまた元のカード箱へ収納する。これはいわゆる現業事務でその日その日にカード記入を処理して行かなければならない。仕事が残れば残業してもその日の分は処理しなければならない。年の暮れや、三月の年度末には預入書や払出書が殺到して来る。残業を終わって、食堂で夕飯をかき込んで、築地の逓信省から神田の学校へ駆けつけると一時間位遅刻してしまう事がある。

この貯金局で知り合った福岡県出身の夜間大学生の松浦という人が、「三郎君これじゃ君たまったものじゃないよ。簡易保険局の方へ移ろうじゃないか」。そんな事で五カ月程して同じ逓信省の簡易保険局の方へ移った。ここも全国の郵便局の窓口で受け付ける保険申請書が東京の本省へ集まって来る。三郎の仕事は庶務課の文書係と言うのである。これも全国の郵便局で受け付けた契約証書の誤記訂正やら苦情処理、疑問の手紙などを一手に引き受けて受付簿に記入し、その内容によって当該係の書記様へ配達するのである。これは今までの仕事より比較的楽な仕事であった。そのころ雇員である三郎の下に給仕として藤原という山梨県出身の少年がいた。この少年も正則英語学校へ通っていて、二人は境遇といい、将来の大志といい相通ずるものがあった。この少年は現在東京である会社を経営している。

（青森県八戸市沢里字休場一四　鈴木伝三郎）

＝つづく＝

※　※

浜通り

七月例会

透明に瓶青梅を眠らせる　堀　時直
ひまはりのいびつに咲いて悪女なり
生命線乏ぶ螢の明滅に
紫蘇の香を肝に満ちてきて臥する
長梅雨に思いあぐねし道化華

産声をあげし彼方の遼蛙　大岐　宗房
口中に郷里ひろがりし新茶かな
水中のさわぐ安全靴の暗
死期ちかき母にはるかな青葉木兎
どこからも見ゆる洋上大夕焼

一と毒の散華の舞ひを鉄線花　大岐　宗房
豊かなる風の来竹桃は翔ぶ
青実梅あめに洗はるもの多し
花石榴まことは何ンの色したる

僧にして青水無月の佛なり　志摩みどり
身の中に古き旋律蟇の日々
寺夕べ幼き経の梅雨晴間
かっこうを空耳に聞く絶景よ
老鶯や沖へ向く碑のしづけさに
梅雨冷やたいやき売れず日が暮れる

一と畦の茅花に詰る峡沿日　一ノ関真夫
網戸して人往く風情かひま見る
老いざまの生きる他郷の田水沸く
ねむる葉にかまけず遊ぶ合歓の花
かえされし背は泣きどころ兜虫

主婦病んで青田愛撫の風生まる　後藤明洋子
梅雨田鷺三羽一羽が飛翔して
沖白波は漁船の抜手梅雨明くる
灰色の鉄橋を越ゆ梅雨最中
わが胸に梅雨の日射しの集中打

白浴衣着て闇ふかく身のにほふ　蛙田　親司
梅雨明くるまで窓閉じて目を閉じて　鈴木とよ子
人信じて夏草の道急ぐ
青鬼灯窓辺に見えて珈琲館

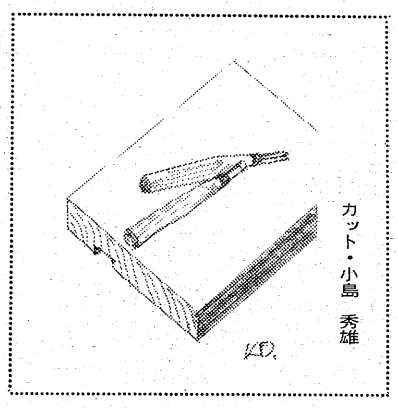
カット・小島　秀雄

紫陽花のはればれと梅雨十砂降りす　高野海光子
みの虫のぶらり葉裏に戻り梅雨　芳賀　他郷
汨目に汨目心ふる梅雨長し　安達　真弓
泣き女めく女並む返り梅雨　水戸よし信
戦ありし日をふりむかず行々子
歯の痛み耐えゆく梅雨の晴間の暑
澎湃と泰山木は梅雨のなか
大渦に飽きあめん坊川に乗る
七月の雪冒頭に便りせり
竹皮を脱げり寺庭に竹の陣
校の園三光五客蜀葵
蝋燭の炎に暈が出来梅雨滂沱
梅雨明けて小指にのこるリューマチス
夜となき霧笛がときに亡父の声
北隈や浜木綿の花裂れ深し
水打つや庭石据はる歳月よ
炎昼の石工場にいての忘れ
月宗堂汐騒凪きし海の闇
沖より夏いつも荷下ろす船の居て
山紫陽花褒へしものふり返る

ふるさとのまろやかな味
清酒　松の友
いわき市平下神谷字吉袋31
豊田酒造醸
TEL・34－3213

☆20名様までの御宴会承ります
鮮度と生わさで粋な味
おくた
平・白銀
電七四一一四三七

純喫茶　風車
平・中町（大黒屋前）
AM7時～PM9時
☎平・㉓3125

公認　千草和洋裁専門学校
■洋裁科　■きもの着付科
■和裁科　■自由科
昼間部　夜間部
いわき市平字菱川町6の2
駐車場完備　☎㉓9484

監督……藤浦　敦
夜這い極楽あふれる歓喜「海女」シリーズ第六弾。
肌をむき出し乳房もあらわ、房総女の肉欲しごき！
若後家海女
ロマンポルノ
―うずく―
佐々木・美子
安西マリア
麻吹淳子
鈴々舎馬風
茉莉エリ（新人）子
成人映画

監督・飯泉　大
異常な悦楽に狂った
売春少女！
男を餌食にする19才の娼婦
変質暴行魔

監督……ジョアンナ・ウィリアムズ
現在のアメリカの全寮制女子高校の実態を
特にSEXの面から曝いたハード・ポルノ！
リトルガール・ブルー
牝犬の群れ
成人映画
監督……アービッド・ベラー
Directed by ..... Arvid Beller
…スゼット・ホーランド　デラナ・ラフィーノ
●スワッピングに変わる新しいSEXゲームを
全米に流行らせた噂のポルノ！
テレホンSEXを経験し、さらに激しく大胆に
ヒップアップ欲情

監督・山本　晋也
濡れ濡れ姉妹

30～9/5　土曜オールナイト　平ロマン劇場　■世界館ビル5F☎23－9465
30～9/9　土曜オールナイト　名画座　■世界館ビル5F☎23－9465

カードでひろがる豊かなくらし
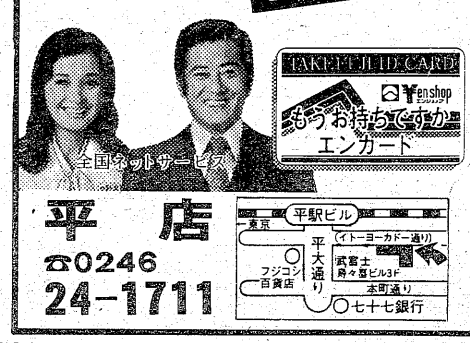

平店　☎0246 24-1711

バランスローン　…最高40万円迄
日歩15銭・実質年利54.75％
リズムローン　…最高60万円迄
日歩13銭・実質年利47.45％
プランニングローン　…最高100万円迄
日歩10銭・実質年利36.50％
●必要書類／健康保険証、給与明細書等
●ご返済／1～30回元金均等分割払い
無担保／無保証人／遅延利息なし
■営業時間／9:00～18:00
（土曜日、日曜日、祝祭日　休業）
創業15年
資本金8億円
日本消費者金融協会（JCFA）会員
Yen shop エンショップ　武富士
本社／東京都豊島区東池袋3-1-1 サンシャイン60 18F　☎03(987)0241
（近隣店舗）
福島店　☎0245 21-2651　郡山店　☎0249 34-5101

秋の行楽シーズン…

秋の行楽シーズンを迎えた。今夏はたびたび、異常低温注意報が発令されるなど、さんざんな夏だったが、旅行業者や各観光地では「夏のマイナス分はこの秋で」と、誘客、売り込み合戦を繰り広げている。例年、秋の旅行は紅葉が見事な東北が〝メーン〟となるが、今年は気温もさっぱり上がらず寒い日が続いたこともあり、燃えるような極彩色で観光客の目を楽しませてくれる、その紅葉の時期はいつもよりだいぶ早まりそうだ。

業者も売り込み開始

低温で紅葉早まりそう

「今年は夏があったんですかねェー」「夏も〝夏休み〟をとってしまったらしい」など皮肉られるほど今夏はさんざんだった。このため、国内の避暑地や観光地は閑古鳥が鳴く始末。もちろん、いわき市内の海水浴場なども手痛い打撃を受けた。

こうして、夏らしい夏が来ないまま、まもなく長月の九月。いよいよ秋。行楽シーズンに入るが、すでに各旅行業者はあの手この手で誘客合戦を展開中。

市内の主な旅行業者から、今秋の〝目玉〟や特徴などを聴いてみた。

平駅旅行センターでは、八月中旬から秋の旅行の受け付けを開始している。これまで申し込みのあった中で、人気があるのは「高野山―伊賀」と「上高地―乗鞍―高山」の二コース。両コースとも二泊三百。期日は高野山は十、十一月、上高地は十月。

高野山コースは中年女性からの申し込みが殺到。真言宗の総本山をはじめ、女人高野で知られる金生寺、赤目の滝の探勝など歴史のいる。出雲大社などがある山陰は九～十一月までで、五泊六日。旅費は一人八万九千円。九州は十一月で七泊八日の十二万五千円。沖縄は同月で三泊四日、八万五千円。

また、九月には「初秋の栃木路」と銘打った特別企画を実施。湯西川温泉でのんびりと郷土色豊かなお狩場焼き料理に舌つづみを打つ一方、山菜の朝市も楽しんでもらうプラン。一泊二百で一人一万六千五百円。

「今のところ、それほどではないです。本格的に申し込みや問い合わせが始まるのは九月に入ってから」というのは、日本交通公社平営業所。それでも職場や町内会のグループからはけっこう入っている。目玉は四季を問わず人気のある沖縄。それに仙台や日光も少なくない。

同営業所では「シーズンとなると特に土日曜日は混雑するため、旅行を計画している人は早目に」と呼びかけている。

ところで、三者とも声をそろえてPRしているのは湖水、渓流、山岳の三大美を誇る青森県の十和田湖と八幡平の両国立公園。一帯を歩いても、観光船で遊覧するのもよい。また、付近に点在する昔ながらの温泉郷へ足をふみ入れる楽しみもある。

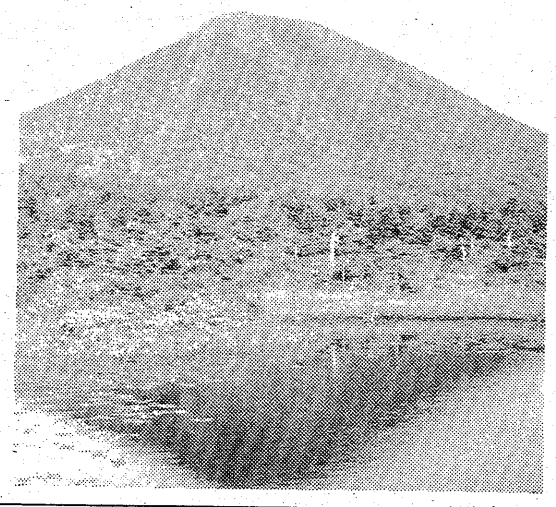

【広大な高原や池沼群も…】

コースとなっているため、かなりのモテぶり。上高地の方は若い女性のグループが多く、すでに満員となった期日もある。旅費は両コースとも一人五万円前後。

「うちではぶだんよりだいぶ安くした特選旅行を企画していますと、PRしているのは常磐交通観光。「山陰」「九州一周」「沖縄」の三コースで、受け付けを始めて

【神秘的なたたずまいの十和田湖】

レジャー

つり

沖防でカワハギ、タコ　藤間沼でナマズ、ウナギ

海

小名浜沖防でカワハギが揚がっている。釣る人で五十～六十匹。日中いつでもよい。港内ではセイゴ、スズキ、エサは生エビかアオイソメ。小サバや小アジもけっこう釣れている。時折だが三キロ大の大サバも。家族連れなどが楽しんでいる。

八崎などではボツボツだがクロダイが揚がってきた。三キロの大物もみられる。投げ釣りではアイナメ、また、沖防ではイシモチ。二十匹近く揚げる人もいる。

このほか、沖防でタコが人気を呼んでいる。エサはサンマ、カニがよい。釣る人で二十パイを超す人もいる。

（小名浜・平野釣具店調べ）

川

夏井川の六十枚橋付近と専称寺近くの深場でコイ。エサはネリエがよい。型は三十～四十キロが圧倒的だが、なかには七十キロの大物も釣れる。しかし、終日で四～五匹と数は少ない。

滑津川、夏井川河口ではハゼ、スバ、セイゴ。エサはアオイソメかゴカイ。型は十キロ前後だが、時には二十キロ大のものも。

藤間沼ではマブナ、ヘラブナのほかスバが釣れる。エサはネリエがよい。家族でけっこう楽しんでいる姿が目立つ。また、朝晩はナマズ、ウナギ、ライギョ。雨上がりは特によい。エサはウナギがミミズ、ナマズとライギョはルアノかカエル。郷ケ丘の沼でもヘラブナ、マブナ。

（平・イソギン釣具店調べ）

ハワイアン次週の催し

【大ホール】

☆31日＝「おやじの酒」の朝田のぼる

【ビーチステージ】

▽ショータイム＝12時30分、16時

▽専属芸能ショー＝フラダンス、フラメンコ、ハワイアンバンド、タヒチアンダンス、少女コーラスグループ、ジャズバンド

ガイド

古文書解読講習会

⊙…中央図書館は来月三日から十月二十二日までの毎週水曜日、計八回実施する第六回近世古文書解読講習会の受講者を募っている。講師は庄司吉之助元福大教授、高萩精玄市文化財調査委員、小野佳秀市教育文化事業団職員の各氏。経費は千円（資料代は実費）。定員五十人。会場は文化センター四階の同図書館学習室。希望者は直接、同図書館（☎五四三一）へ。

食欲の秋です!!
「いおり」のこの味！このうまさ！
―うなぎも、また格別―
●仕出し、宴会も承っております
いおり寿司定食!!
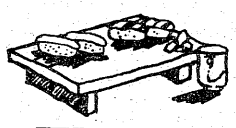
御食事処 いおり
内郷御厩町（6号国道沿い）
TEL. 26－2741
■駐車場完備■

やせる（部分瘠身）コース
ウエスト・太もも・足首・腕とご希望の個所を同時に行います
（10回：35,000円）
ブライダルコース
日焼けあとトラブルのある方はお早めに……
（1回：5,000円・6回：25,000円）
理香の店　ソワン エステティック サロン
平・三町目（亜理茶ビル3F）
TEL.24－0239

8月30日〈土〉　大ロードショウ!!
《文部省特選》
「小さな野獣へレン――教えてみせる あなたの心にふれてみせる」
言葉では語りつくせない愛と感動の映画…
●目も見えぬ・耳も聞こえぬ・口もきけぬ
新しい奇跡の人
THE MIRACLE WORKER
パティ・デューク・アスティン/メリッサ・ギルハート/ダイアナ・マルドゥア/チャールズ・シーバート〈カラー作品〉プロデューサー■フレッド・コー/原作・脚色■ウィリアム・ギブソン/監督■ホール・アーロン
アメリカ映画 Kerala 日本ヘラルド映画
〈ドレミの歌〉〈エーデルワイ〉…
あの美しい青春の輝きがふたたび、あなたの胸によみがえる
ザ・サウンド・オブ・ミュージック
●同時上映
ジュリー・アンドリュース・監督 ロバート・ワイズ
アカデミー作品賞 監督賞 編曲賞 録音賞 音響賞 受賞
平スカラ座
いわき市平大工町9－2 サンシャイン
☎0246(22)3339
映画史上・最高の〈愛〉と〈感動〉をいま、あなたに捧げます――

★大好評絶賛上映中!!
製作費実に一〇〇億8千万円！映画史上最高の巨費を投じ
さあ行こう！銀河をこえて…宇宙艦隊最新の装備を誇るUSS・エンタープライズ号の新しい旅と冒険が始まる！
スター・トレック
ウイリアム・シャトナー/レナード・ニモイ/ディフォレスト・ケリー/他
監督・ロバート・ワイズ/製作・ジーン・ロッデンベリー/音楽・ジェリー・ゴールドスミス
Little Darlings
DON'T LET THE TITLE FOOL YOU
●同時上映 リトル・ダーリング
どちらが先に捨てるか競争!!
まだ知らないから知ってみたい
平テアトル
いわき市平大工町9－2 サンシャイン
☎0246(22)3339

安心して食卓へ

肉や卵など

厳しくなる 薬品使用制限基準

今秋から残留毒性チェック

畜産食品の安全性高める

伸びる ニュー・エフニック

肉や卵など畜産食品の安全性がやかましく取り上げられ、薬事法の改正強化が畜産業界で課題になっている。具体的には来月にも「動物用医薬品使用制限基準」が公布され、十一月ごろから本格的に実施される見込み。出荷前の抜き取り検査で残留毒性のある畜産物は出荷を停止され、ひどいものは廃棄処分が行われるところまで強化されることになるという。

これは薬づけで家畜を飼育することが反省され、畜産物の食品としての安全性を保持するために取られる処置である。こうなると、これから厳しい規制の中でいかに飼育するかについて、業界の対応もむずかしくなって来るわけだが、安心できる飼育方法について積極的な畜産農家への指導がなされていないというのも悩みの一つである。

そうした中でいわき市平字大町二八、常磐化成（駒木根忠敬社長）で生産している公害防止用飼料添加物ニュー・エフニックが注目をひき、最近は農業、畜産関係の新聞、雑誌で同製品の効果に注目するキャンペーンが取り上げられている。このニュー・エフニックの成分は硫酸鉄（八〇％）と微量要素（二〇％）で出来ているが、硫酸と微量要素が微妙にからみ合って飼育場の悪臭、腐敗の公害防除に効果をあげ、残留毒性のない健康食品が増産されるというのが魅力。この添加物は中性で多量に使用しても酸性障害を起こすこともない。豚の上肉の合格率が七〇％を超え、鶏も足腰が丈夫になり、破卵が減り、増産率一・三％を上回るというデータをあげている。このため全国的に使用量が増え、いわき市内では農協グループなどを中心に普及されつつある。昨年の月産量七十トンに対し、今年は百五十トンと倍増されている。なおこの製品は日本で三件、米国で四件の特許を取得している。

小名浜定時制高校記念誌委　小名浜高定時制三十周年記念誌編集委員会は九月五日午後六時半から、小名浜港湾勤労者福祉センターで第四回編集打ち合わせ会を開く。現在まで集まった資料の検討、名簿整理、追加原稿などについて協議。

磐城JC・OB会が納涼会　磐城青年会議所OB会（長瀬安孝会長）は二十八日午後六時半から、鹿島街道いわやで納涼例会を開いた。

非行防止パネル展開く

市文化センター

青少年非行防止パネル展（県、市教委共催）が市文化センター三階展示室で開かれている。

県内の非行状況、非行の動機、激増するシンナー乱用とその害、家庭のしつけ十カ条などをグラフやイラスト入りでわかりやすく説明してある。三十一日まで。

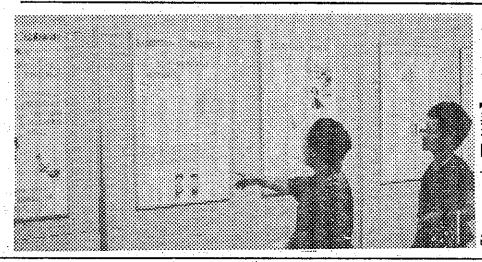

【非行防止パネル展】

「北の湖」招き繁栄祈願

県酒類卸支店　新社屋を移転新築

いわき市平字小太郎町四、福島県酒類卸株式会社いわき支店（江川利衛支店長）は、二十七日午後一時から新社屋建設現場の同市平北白土字堀ノ内四ノ一に、横綱北の湖関を招き、商売繁盛を祈願した。北白土地区のチビッ子や主婦達は横綱との思わぬ出会いに大喜び、横綱と一緒にカメラにおさまったり、サインをしてもらったり。

県酒類卸は五月十五日から、北白土字堀ノ内の敷地六千平方㍍に鉄骨造り二階建て三百六十三平方㍍の事務所と一部二階建て千二百二十一平方㍍の倉庫を新築することになり、十月一日オープンを目指している。

二十七日開く予定だった大相撲小名浜場所が雨で三十一日に延期されたことから、午後一時からに時間を繰り上げて始まった。名古屋場所では三連覇（ま）二十回目の優勝を成し遂げ、戦後最強の横綱といわれる北の湖のご入来とあって、付近のちびっ子や主婦たちが一目あやかりたいと駆けつけ、横綱を囲んでの記念撮影にはファインターからはみ出すまでに体を寄せ合い、後列では赤ん坊を差し上げる始末。

遠慮がちに横綱の大きい体にさわってみていたちびっ子たちは、サイン会では先を争い、人気のほどをみせた。

【北の湖を囲んでの記念撮影＝平北白土・県酒類卸建設地】

金賞にいわき3校

県吹奏楽コンクール

Bクラス

二十七日から郡山市民会館で開かれている第二十八回県吹奏楽コンクール（県吹奏楽連盟、県教委など共催）で、二日目の二十八日、中学校Bクラスの部が行われ、いわき市からは金賞に久之浜中、内郷一中、平三中、銀賞に平二中、泉中、小名浜二中の六校が入賞した。金賞に輝いた平三など三中学校は十月四、五の両日、秋田市・県民会館で開かれる東北大会に出場する。

誤、遅配の苦情も

常磐郵便局　湯本婦人会員の声聴く会

常磐郵便局（渡辺力局長）は二十七日午後一時半から、湯本婦人会会員十五人を招き局内見学会を開いた。

郵便局の業務内容を理解してもらい、同局に対する意見や要望を聴くのが目的。同局からは渡辺局長のほか幹部局員六人が出席した。

まず、各課長が課の組織や郵便、貯金、保険の業務内容を説明。婦人らはメモを取るなど熱心に耳を傾けていた。

続く懇談会では意見、要望として誤、遅配がみられるので解消に努めてほしいとの声が上がった。誤配は近くに同姓同名の人がいる場合、八仙地区の市営アパートなど同一地番にかなりの世帯数がある場所で発生しがち。

同局では「局員のミスによる誤配は申し訳ないが、地番やあて名が不十分なための間違いもあるので、利用者にはそれらの正確な記入をお願いしたい」と答えた。

普通郵便の遅配については、市内あてのもので投カンから配達まで二日が目安。土、日曜日にかかったり、郵便物の激増などで処理が追いつかず、少し遅れる場合があるのでご了解を、と説明。

このあと婦人らは渡辺局長の案内で局内を見学、郵便保険オンラインシステムなどの詳しい説明を受けた。

【常磐郵便局を訪れた湯本婦人会員】

勿来の内職相談日

県いわき婦人就業援助センターが来月、勿来職安で行う内職相談日は一、二、八、九、十六、十七、二十九、三十の八日間。午前八時半から午後五時まで受け付ける。担当は小熊和佳子相談員で、勿来、田人地区民が対象。

くらし随筆

自由

山中　勝一

ご批判、ご支援をいただきながら、私の執筆もともかく終わることができそうです。辞書でも引くようにでもなれば、と軽い気持ちでお引き受けしたものの、自分の気持ちを文章として表現することがこれほど難しいものであったか、と今さらながら感じ入っているところであります。誠に駄（だ）文で恐縮でしたが、ご批判ご支援を頂いた方達に心よりお礼申し上げます。

◇

主張があって批判がある。この自由な社会を将来の日本においても失ってはならないと思っています。ユダヤ法においては全会一致の決議は無効であるそうです。それほど人間の考えることはマチマチであるといえましょう。そのマチマチであるべきはずの一つひとつの意識が単一化されることに危惧（きぐ）を感ずるのは私だけではないでしょう。

同じような生活をしている人間がなぜもこうまで、と思うほど意識の違いがあります。生い立ちの違い、生活環境の違い、勉学の仕方の違いなど異説の要因にはいろいろあるのでしょうが、そのすべてを許容できる寛容さを個人個人ばかりでなく国にも求めていかなければならないでしょう。

生きていく**ということ**、すなわち自分を主張できることだと思っています。そして異説に耳を傾け謙虚に反省できる姿勢を保つことだと思います。

◇

外野がだいぶ騒がしくなってきています。防衛問題、愛国心などなど、戦争の実体験のない私を含めた大人達が大多数を占める時代になりました。政府も戦争アレルギーが消失しつつあるようで、再び改憲の問題を国民に投げかけている姿勢が見え隠れしています。自由な日本を自由な個人を大切にしていきたいと思っています。

（司法書士・勿来）

ヘアさん

9920　中島安男

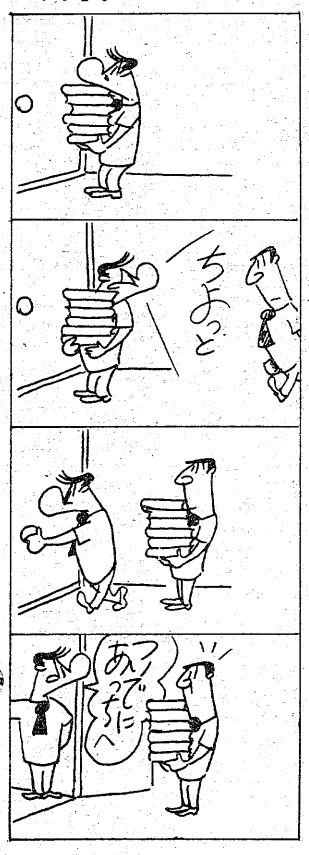

登録番号　福島県知事登録・5—7号
合資会社 鈴建工業
平字新川町24　電22—1495（代）
テナント　小島町二丁目地内　おじまビル　1・2F　喫茶、飲食、理美容　事務所向き　（仲介）
マンション　小島町二丁目地内　3DK　駐車場完備　（仲介）
住居付店舗　平字白銀町地内　スナック・喫茶・飲食店向き　2F・住居　49.5平方㍍（15坪）　格安　（仲介）

福島県知事免許(2)第611号
山崎地建
いわき市内郷綴町板宮111　電㉗3059 ㉖2734
売地　○平字正月町　角地　478平方㍍（144.5坪）
○平字月見町　県道沿　496平方㍍（150坪）　価格相談　ビル・店舗地
○内郷高坂町　角地　289平方㍍（87.5坪）
貸店舗　○内郷綴町　駅近く　36平方㍍　現在スナック盛業中　権200万　賃8万　（いずれも仲介及び委任）
土地・家を売りたい方ご一報下さい

株式会社 三友技研ハウス
いわき市平北白土字愛谷町100—1☎㉑2384
福島県知事(1)第1225号
売食堂（居抜即営業）
五色町　6号国道常交整備工場前　新築　1F　30平方㍍（9坪）備品一式　2F　6　4.5　バス付　賃7.5万　220万　（仲介）
テナント　平五色町　6号国道面　新築　2F　事務所45平方㍍（13.5坪）　賃6.5万　詳細面談　（仲介）
貸地　平下神谷　草野小中学校近　279平方㍍（84.5坪）　3.3平方㍍当たり1カ月125円　即建可　住宅金融公庫申込可　（仲介）

貸店舗　平字白銀町　93平方㍍（28坪）　委細面談　（仲介）
平下平窪　39平方㍍（12坪）　賃7万円　（仲介）
小島町竹ノ内　26平方㍍（8坪）　賃4万円　（仲介）
アパート　八ツ坂団地　1DK　賃2万円　（仲介）
明治団地　2DK　賃2.2万円　（仲介）
平下平窪　2DK　新築　賃2.5万円　（仲介）
売地　小名浜岡小名字広畑　431平方㍍（130坪）　価格3.3平方㍍1.3万円　（仲介）
免許番号福島県知事(5)第75号
飯野不動産株式会社
いわき市平谷川瀬字双藤町91
☎22—3235・23—3010

県知事(3)第247号
株式会社 三越建物
平字佃町4の13　電㉑2551代
売地　内郷御台境町　181平方㍍（55坪）　価格応談　（社有）
小名浜林城　玉川団地近　237平方㍍（71坪）　（社有）
勿来町大倉　254平方㍍（77坪）　（仲介）
テナント　内郷御厩町　29.7平方㍍（9坪）　賃6万　（代理）
※その他アパート1DK、2DK　一戸建各種あり

茨城から乗り込み暴れ回る

2人逮捕、12人検挙 8人補導

暴走族「バッドカンパニー」 中央署員に暴行

茨城県高萩市の暴走族「バッドカンパニー」による集団暴走事件を捜査していたいわき東署は二十八日午前十時ごろ、同グループのリーダー格の同市、配管工少年A（一）を道路交通法（共同危険行為等禁止）違反と公務執行妨害、同県多賀郡十王町、土木作業員少年B（一）を公務執行妨害容疑で逮捕。さらに、同日までに乗用車で暴走行為に加わった少女二人を含む少年十二人を同法違反容疑で検挙、同乗していた少年八人を補導した。

同署の調べによると、「バッドカンパニー」は今年六月中旬、同市を中心に有職少年など総勢三十人で結成された暴走族。Aらは先月二十六日夜、いわき市内の6号国道や産業道路、県道いわき・古道線（鹿島街道）などでメンバー三十人と自動二輪、普通乗用車十八台で走行、この間、信号無視や速度違反、ジグザグ運転のほか爆竹（花火）を投げるなどの暴走行為を繰り返し、大型トラック二台を通行不能にした。

さらに、同市鹿島町下矢田地内の同県道で、追跡して来た白バイ隊員やいわき中央署員を取り囲み、小ぜり合いとなって同署員に暴行を働いて全身打撲などで二週間のケガを負わせたほか、パトカーをけって壊し、公務の執行を妨害した。

東署ではこの日、暴走行為に参加していた少年二人を道交法違反の現行犯で逮捕、二人を追及して残りのメンバーの割り出しを急いでいた。同署は二十九日朝からも少女三人を含む六人の取り調べを行っているが、同グループはすでに犯行直後、茨城県高萩署と東署に解散声明を出している。

なお、「共同危険行為等禁止」条項は五十三年十二月、道交法改正に伴い、暴走族封圧の〝目玉〟としてスタート、県内適用は東署が北茨城市の少年三人を逮捕（昨年一月二十一日）した事例が第一号。今回のように大量メンバーの暴走族を検挙、補導したのは同署管内では初めて。

傷害暴力団員に判決

福島地裁いわき支部の須藤繁裁判官は二十八日午後、いわき市好間町中好間字鍛冶内二七ノ二、丸唐会平一家組員、金融業阿部茂（三七）にかかる傷害事件で、懲役八月（求刑一年）執行猶予三年の有罪判決を言い渡した。

判決によると、阿部は同組員二人と共謀、今年六月六日午後六時ごろ、同市平字正内町地内のマージャン荘で、同市小川町、砂利採取業Aさん（三七）の胸や顔などを一回位ずつけってその場に転倒させ、四十日間のケガを負わせた。

フォークコンサートで募金

フォークグループNAKAMA（小沢郁夫代表）は二十七日夕、「カンボジア難民の救済基金に」と現金一万三千七百七円を市社会福祉事務所に寄託した。これは同グループが同日、市文化センターで開いたコンサートでのカンパを集めたもの。

指定券類、一カ月前購入に早まる

交通公社 あす10月ダイヤ号発売

現在は一週間前

国鉄の十月ダイヤ改正に先立ち、日本交通公社は「新時刻表・10月号」を、全国ダイヤ大改正号として三十日から各支店、各書店で一斉に発売する。

十月ダイヤ改正は旅行、通勤、出張など利用者の乗車実態に合わせたダイヤに設定された。

日本交通公社は十月ダイヤを契機に、現在指定券類の発売が一週間前発売なのを、十月一日から「一カ月前発売」に一本化することになり、十分ゆとりを持って旅行計画をたてられるようになる。

十月号の表紙は札幌駅。これに、大正十四年四月の第1号以来初めてスチューデスが登場、列車・飛行機の立体感を強調している。

休猟区にキジ放す

県林業事務所 来月は水石、四倉にも

県いわき林業事務所は二十七日、いわき市内の休猟区にキジを放鳥した。

キジの保護、繁殖のため、毎年二回放っているもので、同日は同事務所の職員が二班に分かれ、平や遠野、川前、沢渡など七地区に合わせて四百十羽の九十日ビナを放鳥した。来月には保護区となっている水石山や四倉などに四百羽を放つ。

【繁殖を願い放つ職員】

大口電力が大幅後退

夏料金を回避 日本化成西工場閉鎖も影響

東北電力いわき営業所七月の電力需要は大口電力が大きく後退して、昨年以来最低だった六月を下回る一億一千四百七万七千キロワットになった。これは前年同月より一四・一％も少ない。

景気好転で明け暮れ、前年比一五％増を記録した昨年に比べ、今年は四月ごろから景気が落ち込んだ。加えて電気料金の値上げによる省エネ、冷夏につながった梅雨・低温といいところなしで、空梅雨的昨年に比べると電灯二千百十四万キロワット（九七・八％）一般電力二千九百八十三万七千キロワット（九二・六％）とダウンし、特に需要の六割近くを占める大口電力は六千三百十万キロワットと二〇％も激減した。

家庭の平均電灯使用量は百五十・八キロワットで昨年より八キロワット減っているが、それでも六月よりは五・〇七％、一般電力も五・四一％それぞれ上回っている。

決定的に悪かったのは大口電力。六月の七千二百四十万四千キロワットに対し、一二・八％少ない六千三百十万キロワット（前年同月の二割減）。

もちろん昨年より需要の落ち込んでいることも事実だが、値上げの上に、七～九月まで一〇％割り増しになる夏料金を避けての休業など、計画的生産調整が影響した。セメント、塩ビ、酸化チタンなどの製造工場がそれで、このほか亜鉛の負荷調整。日本化成のアンモニア工場閉鎖も大きかった。

税務相談　東北税理士会いわき

〝狭き門〟敬遠し？半減

市職員 上級職、それでも37倍

一般事務員

いわき市はざる一日から、来年度上級職採用試験の願書を受け付けているが、応募者は二十八日現在二百十人と昨年同期のほぼ半分に減った。三十倍、四十倍といった「狭き門」を敬遠したのと、景気回復に伴って民間企業の採用手控えが緩んできたためらしく、市職員課は「職種によってはもっと応募者があってもいい」と大学生に受験を呼びかけている。

五十六年度に採用を予定している上級職は①一般事務職五人程度②技術職（建築）二人③司書三人で、これまでに①百八十六人（うち女子三十二人）②十二人③十二人（いずれも女子）が願書を提出した。昨年の場合、二十八日現在で一般事務職三百五十七人（同六十一人）が応募、技術職（土木）も志願者四十人に達していたから、今年はやっとその半分を超えた程度。来月五日に願書受付を締め切るが、「このままだと二年続いて応募者が減る」（職員課）のは確実という。

それでも、競争率は現時点で一般事務職三十七・二倍、技術職六倍、司書四倍と高い。

一日からは引き続き初級職の願書受付が始まる。採用人員は①一般事務職A（男子）九人程度②同B（女子）六人程度③技術職（土木）七人④同（電気）一人⑤消防士八人⑥保母八人程度⑦幼稚園教諭一人⑧栄養士三人―の四十四人程度。こちらも上級職と同じ傾向になるものとみられる。

防犯連絡所を強化

合の統初 平地区防犯協会総会

【平地区防犯協会総会】

平地区防犯協会（渡辺昇会長）の第一回定期総会は二十八日午後四時から、平市民会館会議室に各地区の防犯団体関係者約五十人が出席して行われた。これまでは各地区ごとに活動を行っていたが、昨年から市の助成金を受けることになり、平地区の十一団体をまとめて平地区防犯協会を結成した。

渡辺会長あいさつの後、議事に入り五十四年度の事業、決算報告の承認。五十五年度の予算案、事業計画案を審議、各分会の活動推進案と千七十一防犯連絡所の強化を決議した。地区によって積極的な活動をしているところ、そうでない連絡所の格差が目立っていたのを、総体的に水準を高めていくこととし、防犯連絡所については任期切れを機会に各地区防犯協会長の推薦により十月一日付で委嘱することにした。

美術館めぐりの参加者募る

市文化センター、市民ギャラリーは三十一日、第三回美術館めぐりの参加者を募っているが、定員まであと十人になった。

栃木県立美術館で開催中の「プラハ国立美術館展」と、益子参考館で故浜田庄司の作品（陶器）を鑑賞する。

休業のお知らせ

毎度お引き立て頂き誠にありがとうございます
このたび店内改装工事のため八月二十八日から九月十一日まで休業させて頂きます。

いわき市平字南町一五　電㉓七八〇九
香（こう）　蘭（らん）

川前で心配ごとの相談

川前地区社会福祉協議会内川前心配ごと相談所は三十日午前九時から正午まで、同相談所で心配ごと相談を受け付ける。

部会は九月四日午前十時から午後三時まで、いわき市本庁一階で。

●手づくりのおいしさ

つややかな大粒のうれしいおいしさ
季節のさわやかな味
9月1日より!!

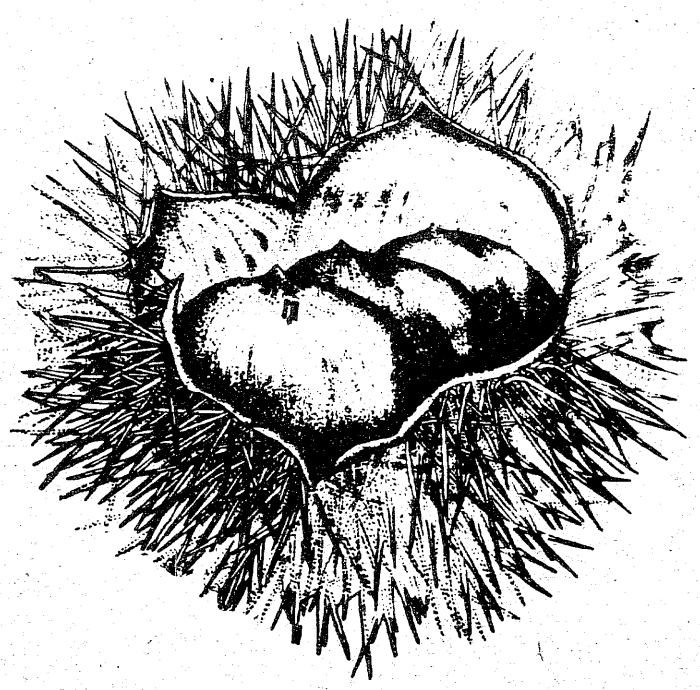

本場新栗
栗むしようかん
栗鹿の子
栗納豆
〈近日発売〉

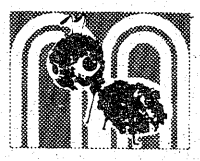

お菓子の専門店
みや
☎23－7111（代表）

会と催し

30日

【平市民会館】▽市民大学講座（14時）▽福島高専吹奏楽練習（18時）
【小名浜市民会館】▽高島屋会館展示会（9時）▽市民大学講座講演会（17時）
【勿来市民会館】▽睦バレエレッスン（14時30分）
【常磐公民館】▽常磐民踊（9時）▽書道サークル郷雲会（13時）▽いわき電子民謡会、ソフトボール協会（18時）
【内郷公民館】▽土曜民謡研究会（18時30分）
【植田公民館】▽おかし教室（10時）▽錦城会（13時）
【ことぶき会館・いわき民報ビル】▽カワイ体育教室（12時）
【ニューしゃくなげ会館】▽大黒屋ニューしゃくなげ会館主催秋のブライダルフェアー（10時）
【いわき産業会館】▽教員組合いわき支部教育研究集会（13時）
【文化センター】▽青少年非行化防止パネル展示（9時）▽ピアノ発表会（10時）▽一楽民謡会例会、平バレエ学園レッスン、ギター研修会例会（13時）▽親睦会研修、いわき地理談話会創立総会（14時）▽民謡尚帆会例会、いわきESS例会（18時）
【社会福祉センター】▽青少年赤十字いわき地区高校指導者協議会55年度JRC高校救急法講習会（9時）▽睦バレエレッスン（13時）

株式・前場

本日の市況は円高、ニューヨーク安の影響で外人買いが細く、再び物色の主力は仕手系株となり安藤建、日立精、田辺などが買われ、つれて三楽、日毛が高く、朝安の日石、帝石の資源株が買い直された。半面、日立、東芝の重電株、大型鉄鋼株が見送られ、値がさ弱電株も小甘い動きで推移した。

主な高い銘柄は三楽二十三円、田辺二十六円、津上十円、石井鉄二十六円、オイル十二円、郵船八円。

主な安い銘柄は国際電十七円、トキコ十四円、トヨタ十円、本田技六円。

（地元銘柄）日化成百四十七円、呉羽化五百六十九円、岡理ゴ三百八十五円、常陽銀出来す、東北電八百七十円、常磐興二百五十一円。

ダウ平均四円二十四銭安の六千八百七十五円五十九銭。出来高一億三千万株。（平・水戸証券調べ）

あすの運勢

小川石洲

八月三十日（土・友引）

【1月生】多少苦労するが先行き明るい、がんばり抜け
【2月生】だいたい予定どおりに運ぶ、全力で取り組め
【3月生】思いのほかスムーズに進む、協力得て結果吉
【4月生】順調のようで障害がある、十分用心して進め
【5月生】家庭と協調してスムーズ、独走すれば自滅
【6月生】思いのほか良好をみる傾向がある、あせるな
【7月生】先走ってつまずく恐れがある、冷静さ失うな
【8月生】感情的になって事ならば不利、協調して結果吉
【9月生】ライバルに妨害される暗示、慎重に取り組め
【10月生】だいたい計画どおり運ぶ、じっくり取り組め
【11月生】他力を頼らず自力でがんばれ、見通し明るい
【12月生】あやまちをおかす恐れがある、冷静さ失うな

市況

魚類

【小名浜港】巻網船一カ統四十五㌧、イカ釣船十六隻四㌧
▼イワシ　四万五千㌔。七一・六

野菜

▼大根一二〇—五▼ニンジン一三〇—三〇▼ゴボウ四五〇—七五▼白菜一〇〇—八〇▼キャベツ八〇—五▼ネギ二〇〇—六〇▼レタス二二〇—四四▼キュウリ四三〇—二〇▼ナス二〇〇—二〇▼トマト二〇〇—一〇▼インゲン六〇〇—三〇▼カンショ二〇〇—五〇▼バレイショ一六〇—二〇▼サトイモ二五〇—五〇▼玉ネギ一三〇—六〇▼モヤシ一二〇—一〇〇▼ニンニク七〇〇—五〇〇▼ナガイモ二五〇—一〇〇▼カボチャ一〇〇—二〇▼マツタケ一三〇〇—一〇〇〇▼玉子三二〇—二八五▼枝豆五〇—一〇（以上㌔）▼カブ一一〇—六〇▼菜類五〇—二▼ホウレン草一七〇—三〇▼春菊四〇—五▼ニラ四〇—二▼葉しょうが五〇—一〇（以上束）▼ピーマン三〇—二▼生シイタケ八〇—一〇▼ナメコ一三〇—八〇▼エノキタケ五七—五五（以上袋）▼カリフラワー一〇〇—四〇（コ）▼ハニーバンタム七〇—二〇（本）

【江名、中之作港】水揚げなし

果物

▼ミカン八〇〇—四七〇▼グレープフルーツ三二四—一九四▼レモン四七一—二九四▼リンゴ三六〇—一〇〇▼バナナ一八三—一五〇▼パイナップル一六五—一三〇▼アールスメロン六四三—二一四▼ブドウ四五〇—一〇〇▼タカオ六〇〇—二〇〇▼ピオネ五〇〇—四〇〇▼巨峰五〇〇—三五〇▼ネオマスカット四二五—三二五▼キャンベルスアリ一六三—五〇▼モモ三八〇—八〇▼ネクタリン六〇〇—二六〇▼ナシ三二〇—五〇▼新水ナシ三二〇—二〇〇（以上㌔）

※お断り＝「読者の声」は3面に。

みんぽう映画案内

※【平】
☆聚楽館（六・四〇）ヤマトよ永遠に（↓9月5日）
☆アポロ座（五・四〇）小さな初恋（七・一〇）青い珊瑚礁（↓長期上映）
☆平東宝（五・二五）翔んだカップル（七・三五）まことちゃん（↓29日）
☆24ビル平東映（八・三九）二百三高地（↓9月12日）
☆名画座（六・〇九）ストレートポルノ絶倫夫人（七・四四）スペシャルハード濡れたベッド（↓29日）
☆平ロマン劇場（五・三五）濡にぞ濡れし（六・三五）エロスは甘き香り（七・五〇）貝くらべ（↓29日）
☆24ビル平松竹（八・四五）思えば遠くへ来たもんだ（一〇・一七）男はつらいよ・寅次郎ハイビスカスの花（↓長期上映）
☆平テアトル（六・〇〇）リトル・ダーリング（七・四五）スター！トレック（↓長期上映）
☆平スカラ座（七・一五）スター！ウォーズ帝国の逆襲（↓29日）
※【常磐】
☆三函座　白衣縄地獄　熟れどき　蒸発妻すすり泣き（↓9月2日）
※【小名浜】
☆ローズ劇場　若妻官能クラブ絶頂遊戯　赤坂セックスゾーン外人売春婦　ワイセツ看護婦寮（↓9月2日）
☆グリーン劇場　男はつらいよ・寅次郎ハイビスカスの花　思えば遠くへ来たもんだ（↓9月9日）
☆金星座　本日休館
☆銀星座　本日休館
※【植田】
☆うえだ館　スーパーアブノーマル　レイプフィルム絶叫（↓9月2日）
☆中央館　女子学生熟れる　少女を襲う　人妻を縛る（↓9月2日）
☆菊多館　ナオミ　五番町夕霧楼（↓9月5日）

いわき民報案内広告

●1ダン4行‥‥3,000円（前納扱いです）
●同一広告5回以上掲載は1割引き
■お申し込み・お問い合わせは本社営業局広告部
☎㉓1666代／小名浜支社／常磐・勿来支局へ
または　いわきPRセンター（☎㉓0690）／アド・プラン（☎㉓3154）

家屋

アパート▽六畳四畳半▽台所▽ガスぶろトイレ付▽日照環境良▽場所＝平字童子町▽連絡先＝電㉔八八五二

貸家六畳六畳▽台所六畳▽バストイレ付▽駐車可▽場所＝平字五色町・長谷川整形外科近く▽連絡先＝電㊹一七二一

新築コーポ▽八畳六畳DKガスぶろ水洗トイレ付駐車可便利良駅徒歩3分▽テナントも有▽内郷綴町連絡先電㉖二七一二

アパート▽六畳二間台所水洗トイレ付▽賃一万八千円妻帯者のみ▽平字三倉三五『三倉荘アパート』電㉓三三五七（丸仙）

貸店舗・事務所向き▽49平方㍍（約15坪）▽場所＝小島町・市庁舎川向い・バッティングセンター隣▽連絡先＝電㉗五〇一〇

貸しマンション▽6・6・4.5台8▽賃三・八万▽駐車完▽グリーンマンション▽平一小一中学区内▽昼夜電＝㉔五八六四

新築ハイツ▽六畳四畳半DKバス水洗トイレ駐車可▽場所＝平下平窪みどり幼稚園近▽連電昼㉓七九七四夜㉔六七九〇

貸店舗住宅付き▽二階六畳六畳一階四畳半▽店舗16・5平方㍍（5坪）▽委細面談▽南白土八ツ坂県道沿い▽電㉔八八一三

募集

急募

8月30日新装オープンに付
●トルコ嬢…10名
・年齢20～25歳まで　・委細面談
面接時間　毎日午後4～6時まで
トルコ　タイペイ
小名浜字沖見　☎54—7905

募集

●女子販売員　若干名（経験者優遇）
●パート販売員　若干名
Ⓐ午前10時～午後3時
Ⓑ正午～午後5時
履歴書持参　各種保険制度あり　委細面談
ハイファッション　マルエ
平・三町目　☎23—6611

急募

◇ウエートレス数名
・18～25歳くらいまで・週休二部制・高給優遇・委細面談
純喫茶　マーク
小名浜・寺後45電㊷0287

急募

◆准看護婦
◇夜勤なし
◇履歴書持参
◇面接日：平日午後3時
平字五色町　☎74—5691
長谷川整形外科医院

募集

●女子レジ係　若干名
●調理師見習　若干名
☆年齢不問　☆委細面談
中国料理　美山
平字十五町目（ホテルサンルート2F）TEL・24—2433

募集

急募▽女性募集▽若干名▽年齢30歳ぐらいまで▽明朗な方・委細面談▽場所＝平字田町「我が家」電㉓七八〇五夜7時以降

女子従業員数名▽20～35歳くらい経験者は優遇▽委細面談▽当方スナック盛業中▽平・南町▽昼㊳七八〇四夜㉒一六五一

社員募集

男子営業……2名
免許要・年齢50歳迄
給与12万円～15万円
女子着付講師…4名
年齢50歳迄
給与10万円～13万円
勤務時間：午前9時～午後6時
■面接日＝29・30日
午前10時～午後5時
パートも可（女子）
午前9時～午後4時
京呉服
株式会社　次島
いわき市平字五町目15の8
和晃マンション1F☎㉑3221

社員募集

当社は省エネ時代にマッチした今話題のエネルギー源・太陽熱温水器の設計・施工・販売・リース・アフターサービスを業務としております
事業拡張により新会社設立　ファイトある営業幹部社員大募集!!
◆給　与＝固給155,000円＋高額歩合
◆資　格＝年齢20～45歳くらいまで
◆面接日＝9月1日㈪2日㈫
時間13時～19時まで
学歴経験は一切不必要です
ベンドリア　株式会社ベンドリアいわき営業所　ベンドリアリーラーサービス　株式会社
平鎌田字岸1の1　☎㉒4514

千代田火災の

技術アジャスター募集（自動車損害調査員）
●仕　事　自動車事故その他の調査業務　三級整備士以上の免許を要す
●資　格　高校卒以上25歳～35歳迄
●待　遇　完全歩合制（但し、講習期間有り）
●勤務地　いわき市及び周辺
——応募方法——
（9月8日㈪迄に下記へ自筆履歴書（写真添付）身上書を送付のこと。）
千代田火災海上保険株式会社
仙台査定サービスセンター
〒980　仙台市中央3—2—24（仙台東海千代田ビル）
0222(27)1151代

事務員急募

◎月収7.5万円
・18歳～21歳の女子
・土，日，祝日休み
・賞与年2回，社保完
・身元保証人要
※歴持来社　委細面談の上決定
春日土地建物
いわき市平字紅葉町
☎23—6664・23—6665

募集

●女子社員
・高卒以上・28歳ぐらいまでなおアルバイト（午前中・午後の部）も可・委細面談
ファッションギャラリー　トミー
平・南町バス停前☎74—7764

急募

■フライス工　2名
■鉄骨工　2名
日給6,000～8,000
株式会社　椎名グループ
本社　小名浜岡小名字作前
TEL・52—0261代

女子レジ係募集▽若干名▽普通免所有者▽40歳位まで▽勤務地＝市立常磐病院内食堂▽平字南町『網元』▽電㉒二一八五

募集

今話題の
カリフォルニアピーチガール
日当7,000円、固定給30,000円
応募資格／◎満18歳～26歳の、健康で明朗快活な独身女性。
◎いわき市及びその近郊に在住の方。
◎一年を通して主催者が行う、カリフォルニアピーチ（黄桃缶詰）のスーパー、デパート等でのデモンストレーションで、コンパニオンとしてお手伝いできる方。（1年間70日程度、土・日中心）
応募方法／市販の履歴書を下記宛郵送して下さい。（写真添付）面接日は、後日追って連絡致します。
締め切り／昭和55年8月31日（当日消印有効）
お問合わせ及び応募先　㈱デザインライフ　TEL.(0249)23—5555代　郡山市緑町10—17　〒963
主催●カリフォルニア・クリングピーチ協会●日本水産株式会社

◎ニッスイ

女子社員募集

◎女子呉服販売係…若干名
☆年齢50歳ぐらいまで☆経験不問☆固給10万～12万＋歩合（3カ月間8万円）☆経験者優遇☆各種保険有☆交通費支給☆寮完備☆履歴書持参
◎女子着付講師見習い……若干名
☆固給8万＋歩合
◎女子電話渉外係…若干名
☆年齢40歳ぐらいまで☆経験不問☆パート可（時給400円ぐらい）
■面接日＝8月29・30日
AM10:00～PM5:00
みやびきものセンター　いわき支店
いわき市平北白土字後原6—1
TEL・21—4855

社員募集

誠実と信用がモットーの
▽男子従業員……若干名
解体作業・普通免あればなお良し
●各種保険完備・高給優遇
●海外旅行の特典有ります
※履歴書持参の上ご来社下さい
株式会社　吉田解体
いわき市平字尼子町二　電話㉓二〇四一代

パート募集中▽簡単な接客業▽勤務昼12時～夕方5時▽託児所完備▽夜の部もあります▽受付朝10時～夜8時㉑2652

ウエートレス募集▽アルバイトも可▽小島町二丁目（小島ビル一F）喫茶『あるがん』▽連絡先＝電㉗五四一〇

募集ピアノ・エレクトンの調律技術見習希望者若干名委細面談▽平字正月町24▽ピアノマートいわき▽連絡電㉒五五二五

スナック皿洗いパート40歳迄一名女子18歳～28歳二名平白銀町レディスパブ・ダンディ電話昼㉑二六四〇・夜㉓九六〇七

免許番号　福島県知事(3)第220号
まこと不動産株式会社
電53—5388代
（夜間）02466③6197

売地	泉町六枚内 235.52平方㍍（71.24坪） 価格836万 住居最高　水道排水完備　仲介
売地	泉町六枚内 331.11平方㍍（100.16坪） 価格1,118万 住居最高　水道排水完備　社有
貸倉庫	小名浜林ノ上 455平方㍍（138坪） 3.3平方㍍月2,000円　仲介

旅館　平安荘
ご宿泊・各種宴会承ります
大広間（カラオケ付）
・環境閑静
・駐車場完備
いわき市平字旧城跡一九　平駅裏徒歩三分　電㉓一四〇一代

社員急募

◆男子営業社員…5名
（女子も同時募集）
資格／学歴経験不問
運転免許所有者
社保完備
給与／26万円
面接日／8月29日・30日
午前10時～午後4時
※履歴書ご持参下さい
花嫁わた株式会社
いわき営業所
いわき市好間町今新田字稲荷坪9
TEL・21—1214

業務拡張に伴い社員大募集

東北初のSMP工法（綱矢板無振動圧入機）動入
☆職種＝クレーンオペレーター……5名　18～27歳　見習可
サイレントパイラーオペレーター……5名　18～27歳　見習可
事務員……2名　18～22歳　（普通免許所有）
☆待遇＝給与／当社規定による・交通費支給・昇給年1回・賞与年2回
社保完備
☆勤務＝実務8時間・有給夏期休日あり　祝日休
☆応募＝入社試験日　9月6日㈯　面接日　9月8日㈪
履歴書（写真付）及び最終卒業校の卒業証明書持参または郵送
9月5日必着
※お問い合わせ＝平字神宮町1
電話23—3653（担当）四家
株式会社　佐藤ボデー