夕刊 いわき民報
郵便番号 970
いわき市平字田町63－7
いわき民報社
© 振替口座（郡山）4028
本社 0246 ㉓1666
小名浜支社 0246 ㊹2666
常磐支局 0246 ㊸6444
勿来支局 02466②2903

"暴れ川"新川を大手術

激じん災害対策事業

最終年度迎え総力集中

排水能力を2倍増に

一時間50ミリ豪雨まで大丈夫

9橋を延長架け替え

県内で初めて「激甚（じん）災害対策特別緊急事業」に指定された、いわき市平の市街地を流れる"都市河川"新川の改修工事が、五十六年度完了を目途に進められている。五十二年度から五年計画で行われている同工事、最終年度は川床の掘削、築堤などを継続して進める一方、難工事とされている区域内九つの橋の架け替えもすべて完了する予定。これによって同河川の排水能力は一時間五〇ミリまでの豪雨ごとの河川はんらん、堤防決壊、下水逆流による市街地冠水といった水害から免れることになる。なお、総事業費は当初の三十億円から四十億五千万円に増額された。

県いわき建設事務所によると、一新川は、同市内郷高野町の三大明神を源とし、同内町、同御厩町、平・長橋町、同谷川瀬、同南白土地内などの市街地を流れ、やがて夏井川と合流する延長二十四・九キロの都市河川。

川幅は平均四十五メートルだが、都市化が進む地域など場所によってはかなり狭い所もみられるほか、かつての選炭排水のため底が浅くなり、生活排水も加わり、排水能力は一段と低下。このため、以前から大雨ごとに被害をこうむっていた。

なかでも、五十二年九月十九日から二十日にかけ集中豪雨をもたらした台風11号の影響は大きく、数カ所の堤防から濁流があふれ、浸水面積四百六十ヘクタール、浸水家屋二千八百十二戸に及ぶ被害を出した。

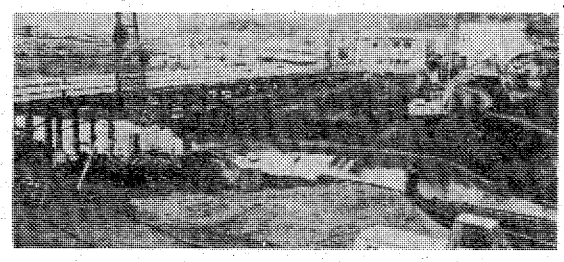

【㊤平～内郷地区を分断して流れる白水川㊧「一之矢橋」の架け替え工事】

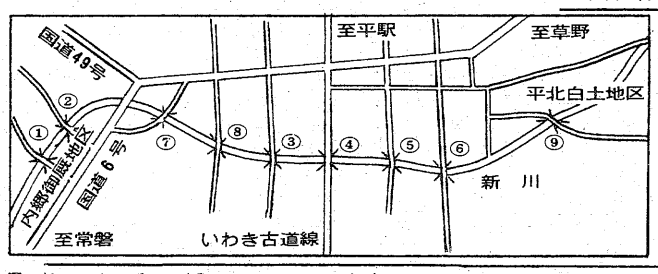

改良される九つの橋

橋の名	延長（m）	幅員（m）
⑨高橋	現41・5	3
	新62・6	11
⑥三倉橋	現48・9	9・5
	新57・95	16
⑤新田橋	現45	7・5
	新62・15	12
④菱川橋	現45・3	13・5
	新57・3	23
③梅本橋	現47・5	8
	新57・1	10
⑧小島橋	現42・5	2
	新62・5	16
⑦旧尼子橋	現42・5	6・2
	新57	8・25
②一之矢橋	現44	8
	新57・2	11
①鶴巻橋	現45	1・8
	新65・5	2・5

総事業費は40億円

同事務所によると、改修前の新川の排水能力は毎秒百四十立方メートルから、雨量の多い時で二百立方メートル。改修工事が完了すれば三百六十立方メートルと狭い所でも二百八十立方メートルに二倍近くアップされる。つまり、五十二年の台風11号が記録した一時間の最大雨量は三六ミリだったが、完了後は排水能力のアップで毎時五〇ミリの雨量に対応でき、これまでの不安は一気に解消されることになる。

当初、総事業費として三十億円が計上されていたが、物価の上昇、橋の工法変更などから十億五千万円増の四十億五千万円となった。

5.7キロを末広がりに

川底は1メートル掘り下げる

このため、新川はさる五十年に「水害の危険度が高い河川」などを指定条件として制度化された、いわゆる"激特事業"の適用を県内で初めて受けることになり、五十二年から五十六年まで、五年計画で改修工事が進められることになった。

国から指定を受けた区間は、都市化現象が著しい内郷御厩町から平の南白土までの五・七キロ。改修工事は区間の川幅については上流を現在の二倍近い五十八・二メートルに、下流はそれよりひと回り広い六十四・二メートルという末広がりの工法を採用、平均三三％拡幅することとし、川床を一メートル掘り下げる。拡幅総面積は三万七千四百平方メートルに及ぶ。

これまで、一部区間の拡幅、川床掘り下げは終えているものの、最終年の五十六年度も引き続きこうした工事を進めるほか、築堤、配水管の埋め替えなども並行して行う。また、同年度は拡幅に伴い、区間にまたがる九つの橋の架け替えもすべて完了させる。すでに高橋、新田橋、旧尼子橋など七橋は仮橋を設け、また、全面交通止めにして建設を急いでおり、完成後は菱川橋が片側二車線になるなど、延長、幅員とも従来のものより一メートル長く広い永久橋になる。

いわき抄

▼…昭和十九年十一月、敗戦の色がようやく濃くなった南支那の大陸で九死に一生を得て、名ばかりの野戦病院の土間で高熱にうなされながら寝ていた軍医がいた。このときベトナム方面へ向かうため進駐して来た見習士官（軍医）が、護身用に内地から大事に持って来た化学療法剤を見かねて半分をわけ与えた。「全部差し上げたいが、あすはわが身かもしれません」というわけだ。あれから三十六年、名を告げずに去った親切な会津部隊の軍医が実はいわきに居たのだ。

▼…病にたおれていたのは、いわき市出身の大阪市立大学木村英一学長で、薬を分けてあげた人はいわき市平泉崎の開業医篠崎仲衛氏である。木村学長は本紙の元日号でこのことを書いた。もしかすると親切な軍医さんの消息がわかるかもしれない。祈るような気持ちでつづったに相違ない。一方の篠崎氏は、先月末に戦友から部隊行動日誌と地図が送られて来たばかり。そこへ新聞報道されたので照会するとぴったりと一致する。先に知人にこのことを話していたので、木村学長の手記を読んだ人が「これは先生のことだ」と知らせて来た。今は生活が豊かになり、当時と比べると地獄と極楽の違いがある。食うに食料なく、患者に薬なしであった。しかし"心"だけは温かく豊かであったように思う。

■ほとんどのカメラには、電池が装填してあってカメラに大切な役目を果たしています。撮影前に必ず電池のテストをお忘れなく。いいカメラでいい写真を写しましょう。
ロンリカメラ店
いわき市平・中町14
TEL.74－7557
〈原町店〉原ノ町駅前 ダイエー カツミヤ内
■月々3,000円お支払いのカメラ月販■

本格的な呉服専門の店 かみや
平・二 電三三十二〇一

小さな文字が気になりだしたら…
HOYA バリラックスII
レンズ1組¥24,000より
正確な測定　加工調整
フィッティング技術を誇る
当店で　ぜひご相談下さい
信頼できるメガネの専門店
メガネの松本
いわき市平字二町目　電74－3851

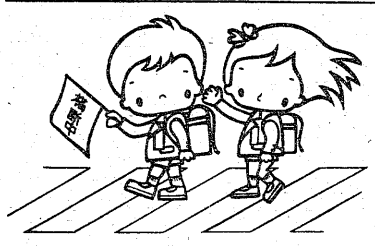

交通遺児に愛の手を……という趣旨のもとにメーカー・問屋そして大黒屋とラジオ福島がまごころをこめた大企画。益金の一部は交通遺児のために寄付されます。チャリティセールの商品は大半がメーカー希望小売価格の半額！（一部7割～3割引）まごころの企画に、まごころの気持ちでぜひあなた様のご来場を、お待ちいたしております。

あの「まごころ」が今年も
いよいよ 2月7(土)日から開催です。
皆様のまごころが基金となって「いわき災害遺児高校入学祝い金制度」が発足いたしました。

写真は昨年第5回のまごころ会場風景です。

ラジオ福島がおすすめします
交通遺児に愛の手を…
第6回 チャリティセール まごころ
会期◆ 2月7(土)日・8(日)日・9(月)日
会場◆ 緑と水の中央公園前 ニュー大黒屋 しゃくなげ会館
交通遺児に愛の手を…「新入学児童を交通事故から守りましょう」まごころキャンペーン

好間、湯本、全国へ燃える

東北大会前に猛練習

期待の高校柔道大会

第三回全国高校柔道選手権大会東北地区大会（東北高校体育連盟主催）が二十五日、宮城県仙台市レジャーセンターに各県代表十八校が参加して開かれる。いわきからは先の県大会で優勝した好間と準優勝の湯本が出場する。特に好間は一次予選を勝ち抜きベスト6入りすれば三年連続全国大会出場の快挙。今回初出場の湯本も「なんとか一次予選を突破して全国へ」と燃えており、両校とも連日気合の入った練習を展開している。

福島県第一代表の好間は、公式戦十九連勝を誇る強豪。前チームのレギュラーがほとんど残り、試合経験も豊富だ。平均身長、体重は一七五㌢、八五㌔。高秋力、大谷州央の両エースを軸に、体は小さいが試合巧者の松本好司、久田友昭両選手も粘り強い柔道をする。

「練習は基本を中心に」一時間半。日曜日は休み」（片寄監督）という方針は相変わらず。かつてオリンピック候補選手だった監督の胸を借りる中身の濃い練習で着々と力をつけてきた。昨年は第三代表として出場し、ベスト6入りしたが、今年は第一代表のうえ、経験者が残っていることから期待も大きい。過去二回の全国大会では、東海大第五（福岡）、天理（奈良）という強豪と緒戦でぶつかり、善戦及ばず敗れている。

【大会が近づき、練習にも熱が入ってきた好間高柔道部】

片寄監督は「勝ち抜き戦だけに山下級の超エースが欲しいところ。体の大きさは東北では中くらいだと思う。秋田、青森、山形のレベルが高いが、力はついてきたのでなんとかなると思う。あとは名前負けしないこと。悪くとも三位以内をめざす」と意欲十分。

一方、湯本は市、県大会とも好調に一人残して敗れた。平均身長、体重は一七三㌢、八三㌔と、好間とほぼ互角。岩淵成二、高木健全というエース級はいるものの決定力に欠け、これが惜敗の原因となった。しかし穴はなく、チームとしてはまとまっている。組み合わせ的に第一次予選で前回優勝し、今回も最強チームと目される秋田経済大付（秋田）と対戦する苦しさはあるが、「全力でぶつかる」と頼もしい。

吉田監督は「決勝に進まなければ対戦できないような相手と対戦することは今後の励みになる。初出場だし、ベストを尽くしてやるだけ」と話している。

組み合わせは次の通り。

- 2次予選
  - 1次予選
    - 宮古水産（岩手）
    - 栗原農（宮城）
    - 羽黒（山形）
    - 湯本（福島）
    - 野辺地（青森）
    - 秋田経大付（秋田）
    - 五所川原（青森）
    - 日大山形（山形）
    - 石巻（宮城）
    - 古川工（宮城）
    - 会津工（福島）
    - 遠野工（岩手）
    - 酒田工（山形）
    - 花輪（秋田）
    - 好間（福島）
    - 能代（秋田）
    - 花巻北（岩手）
    - 青森北（青森）

玉川が小名浜東も破り優勝

磐城JC杯少年サッカー

いわき市小名浜の磐城青年会議所主催、第八回磐城JC杯少年サッカー大会は十七、十八の二日間小名浜西小と同一中グラウンドで開き、熱戦のすえ玉川スポーツ少年団が優勝した。

児童の体力強化と健全育成を目的に、小名浜の十三スポーツ少年団が参加した。イレブンたちは、寒風をものともせずゴールめざし巧みなパスワークからシュートの連続で健闘した。

その結果、強豪小名浜東を二回戦で敗った玉川スポーツ少年団が、決勝でも愛宕同を一方的な2―0で下し、吉田弘理事長から大トロフィーが贈られた。

成績は次の通り。

▽一回戦
- 潮香 2―1 渡辺
- 玉川 12―0 やまなみ
- 小名浜東 15―0 泉
- 東崎 9―1 愛宕下
- 永崎 4―2 小名浜西

▽二回戦
- 玉川 1―0 小名浜東
- 東崎 6―0 舘山
- 愛宕 4―2 潮香

▽準決勝
- 愛宕 5―1 永崎
- 玉川 4―1 東

▽決勝
- 玉川 2―0 愛宕

東京芸大講師 石崎友紀さん

金工技術の探究へ

来月イタリアへ留学

いわき市平字田町の銀座通りにフルーツイシザキ、大床理髪店などを経営している、石崎茂さんの二男友紀さん（二）＝磐高二十一回卒・東京都足立区足立三ノ一八ノ一八＝は、東京芸術大学から同大の大学院卒業。非常勤ながら同大学工芸科の講師として後輩を誘掖（ゆうえき）につとめ、わが国の工金学界から前途を嘱目されているが、去る昭和五十二年の第九回日展に初入選して以来、昨年の第十二回日展まで連続四回入選した。特に昨年の第十二回日展に入選した彫金「プラナーの律動」は、工金科の優れた作品として絶賛を博し、昨年創立したばかりの財団法人「美術工芸振興基金」の奨学金を受け、来る二月のはじめから三カ月間イタリアに留学し、古代エトルリアの「金工技術」を探究することになった（学界から二人目）。

友紀さんが、美術振興基金から奨学金を授領する動機となった昨年の日展入選作品「プラナーの律動」は、一・七㍍×一・二㍍の銅板を打ち出した銀メッキの大作で、音楽を主題に連続した手の動きをレリーフで表現した三部作。特に写真のフルートの部分は、来年の高等学校の教科書に「金属レリーフの作例」として取り上げられることになっていると言われている。

留学を前に、友紀さんは次のように抱負を語った。

この度、恩師の推せんによって財団法人美術工芸振興佐藤基金の奨学金を受け、イタリアに勉強に行く機会に恵まれました。三カ月ぐらいの短期間でもあり、テーマを「古代エトルリアの金工技術の探究」にしぼることにいたしました。エトルリア人とは前八世紀ごろからイタリアに住んでいた非インド・ヨーロッパ語族で、前三世紀ごろローマ帝国に滅ぼされてしまったため、エトルリア語の解読も未了で、謎（なぞ）の民族とされております。しかし金工技術にすぐれた作品が数多く残されており、特に粒金細工は再現不可能と言われる名作ぞろいです。私ごときに短期間で、未解決の技術の疑問点が解けるとは思っていませんが、名作をじっくりと自分の目で体験し、味わえる期待に胸がおどっております。二月はじめ出発ですから、あわただしい毎日です。四月末には帰って来て、レポートをまとめますので、何かお役に立つ報告が出来ると思います。

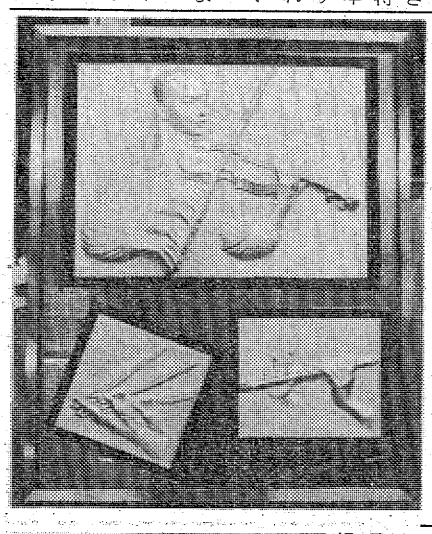

【㊤第十二回日展に入選した「プラナーの律動」―三部作㊦石崎友紀さん㊨と母のキヨ子さん】

鏡開きに55人

宏道館

いわき市常磐関船町にある柔道場、宏道館（小泉宏和館主、七百五十会員）の鏡開きが十五日午前十時から、同館で行われた。

宏道館は十一年前に設立され、幼稚園児から社会人までを会員に集めた同地区柔道界のメッカ。鏡開きには園児、児童合わせて五十五人が参加、まず全員で近くの金刀比羅神社に参拝し、一年間の無事故を祈願した。

このあと道場に戻り、小泉館主が、「技を磨（みがく）とともに、素直さを心がけ親孝行を尽くしてもらいたい」とあいさつし、三日から七日まで行われた寒げいこの成績優秀者と昇級者を表彰した。

また、チビッ子たちは紅白試合で気合十分の熱戦を展開したあと、自分たちでついたもちに舌つづみを打った。さわやかな汗を流したチビッ子たちは食欲おう盛、アンコもちや納豆もちを何杯も平らげていた。

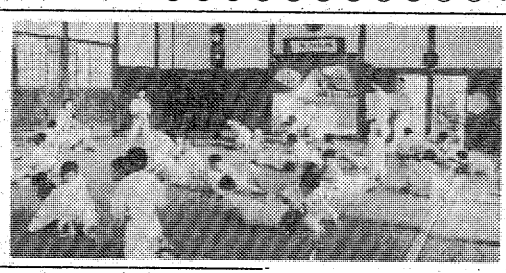

【宏道館で行われた鏡開き―練習に打ち込むチビッ子たち】

みよしで新年会

いわき市平のみよし新年会は十九日午後六時から、大黒屋ニューしゃくなげ会館で行われた。荒井政之社長の年頭のあいさつがあり、来賓祝辞のあと永年勤続社員と仕事の向上に努力した社員の表彰があり、祝宴に入った。

【永年勤続者】▽二十年＝稲村勝利▽十五年＝馬上美代子　村田与美子▽十年＝石井セツ　佐藤タマエ

【努力賞】遠藤司　秋元譲二　柿沼隆　鷲谷幸子　瀬出井幸枝　松崎洋子　風祭力男　滝円蔵

ハイヤー乗り場、北側に移す

小名浜ショッピングセンター

いわき市小名浜字蛭川南、小名浜ショッピングセンター前に設けられていたハイヤー乗り場は二月一日から、小名浜ショッピングセンター・藤越北側の特設乗り場へ移る。このハイヤー乗り場は小名浜地区の五社が共同設置しているもの。

松月堂でも新年会

いわき市平の松月堂新年会は二十日午後六時から、同字田町の松月堂ビル五階レストラン・松月で行った。金子圭助社長の年頭のあいさつ、来賓祝辞のあと永年勤続者十五年渡辺郁夫さんをはじめ十年三人、五年十人、永年取引業者平製館所、第一紙行を表彰ののち祝宴に入り、職場対抗カラオケ歌合戦がにぎやかに行われた。

交通事故

	発生	死者	傷者
いわき中央署	10	0	12
〃東署	0	0	0
〃南署	3	0	0
今年の累計	105	3	0
	1	0	0
	148	3	0

（21日・県警交通企画課調べ）

人事消息

◆平東宝支配人小林健二氏は二十八日、長野市の東宝グランドへ栄転、後任は高崎市の高崎東宝から関根伸二氏が着任、二十二日あいさつに来社。

あすの暦

1月23日（金）

旧暦	12月	18	日	安	45
六曜	大				51
日出	6	16			51
日入	19				32
月出	8	6			23
月入					16
満潮	(17	11			42
干潮	(				—

天気予報

玉半提供 ㉓九五九一

（小名浜測候所調べ）

【今夜】北西の風、晴れ時々曇り、山沿いで一時雪。

【明日】北西の風、晴れ時々曇り。

【海上】今夜、明日ともに多少波。

【気温】▽21日＝最低氷点下4・2度（平年氷点下1・6度）最高4・0度（同8・2度）

（異常乾燥注意報継続中）

ご会葬お礼

故父長栄重の葬儀に際しましてはご多忙中のところ遠路わざわざご会葬下されご丁重なご香料を賜りご芳情誠にありがとうございました

早速お伺いの上お礼を申し上げるのが本意ですが略儀ながら紙上でお礼を申しあげます

昭和五十六年一月二十二日

いわき市平字新川町八

喪主　長慶隆

妻　長はる子

男　長佐藤克彦

男　新義定

男　長易恪

男　池田英二

男　長良光

外　親類　一同

㊤長商店

有限会社 ヒカリ無線

新 高級 大谷石 大谷石

耐震構造・耐震工法 門塀・外構ほか ※見積無料

メイシン株式会社

（いわき地区発売元）武田コンクリート㈱

本社／仙台市岡田 ☎592-1119　☎262277

参加する月刊誌

タウン情報いわき

月刊・タウン情報いわきは、あなたの楽しいお便り、写真、イラストがそのまま誌面に登場します。また、知りたいこと、紹介したいことがあればご一報ください。さっそく取材に伺います。

●1月25日㊐、創刊第1号よいよ発売!!情報満載、期待の80ページ。書店、スーパーでどうぞ。

アド・プラン

いわき市平字菱川町3－7☎23－3154

しあわせひろげる常交グループ

アスパラガスのいくらおろし

アスパラガスを缶詰からとり出し汁気をきってから等分したものを器にこんもりと盛りつけ　そこに大根おろし（水気をきって）をのせ　そこにいくらとレモンの絞り汁を振りかけてお召しあがり下さいませ　アスパラガスのジュース缶一缶で三人分出来あがります

越 フジコシ

あけぼのアスパラガス缶　二九八円

タカオはコーヒーが自慢です

タカオ

平駅前不二屋ビル電23－7727

地酒の名門

福島県新酒鑑評会優等賞受賞

又兵衛（また べえ）

清酒1級

標準小売価格

1.8㍑ 1,600円

市民の夕刊 いわき民報

包丁の切れ味が舌にしみる森安づくり

手づくりの味（あじわい）を楽しむ日本料理

御箸で四季の味しみじみと

❖二階お座敷20名様まで

スタンド割烹

森安

平・白銀町　電㉒一四一一　一四一二

おいしい

お好みおでん

をどうぞ!!

●郷土の誇り　白馬の雪

居酒屋まるた

いわき市平・駅前マルサビル1階　電㉔三八二〇

読者の声

きょうのことば

人生は自分で切り拓(ひら)くもの
自らを厳しく律し鍛える姿勢が
なによりも大切である
＝研美院提供＝

『ゴミ分別収集の疑問』…に回答

いわき市役所

昨年十二月二十三日付本欄『分別収集の疑問』に市側の見解を問う』について次の通り回答いたします。

ごみ分別収集の実施内容については、これまでにも各地区説明会等において、種々のご説明を申し上げてきたところであります。昭和五十三年十二月一日に、市議会議員の代表者、知識経験者など三十一人の委員からなる『いわき市ごみ収集・処理改善対策協議会』を設置し、以来永年にわたり、当市におけるごみ処理はいかにあるべきかなどについて慎重な審議がなされ、昭和五十五年二月二十九日市長に対し、最終意見書が提出されました。

市は、これら貴重な最終意見を尊重しつつ、さらに市民サイドに立った内容等を加味し、今回のごみ分別収集の実施内容となった次第です。もちろん、ご指摘のように、なぜ市規格のごみ袋にごみを収納し、一般集積所に排出して頂かなければならないかについても、これまでにも、各地区の説明会で詳しく説明してきました。

ご承知のように、ダンボール、紙などは、雨にぬれて袋がボロボロになったり、底がぬけたりなどして集積所周辺が汚染され、悪臭が漂うなど、集積所周辺の人達は非常に迷惑をしているのが現況です。また、ポリ容器等は不衛生であるばかりでなく、風に飛ばされて、たびたび交通妨害をきたし、苦情が寄せられています。さらに、中身の見えないゴミ袋は、危険物が混入されていても分からず、事故の原因となっており、現に収集作業員が負傷しております。このように、今までのごみの出し方にはいろいろな問題がありますので、市規格のごみ袋に収納し、集積所の環境衛生面も十分考慮に入れながら、ごみを排出して頂くことになった次第です。

また、四月一日以降のごみ袋は、ご指摘のように自己調達をして頂くことになります。ご承知のように、現在一般集積所に出されているゴミ容器の大半は、ポリ袋で出されております。今回市がごみ分別収集を実施することにより、必ずしも新たな経済的負担が生ずるということにはならないものと判断しており、業者が販売するごみ袋の販売価格につきましても、できるだけ低価格で販売されるよう、今後とも継続的に関係業者に対し、協力をお願いして参る考えでいます。なお、米袋など使い捨ての中身の見えるポリ袋を利用する場合は〝燃えないごみ〟の収納袋として、ご使用願いたいと思います。

当市が実施するごみの分別収集については、県内でも新しい試みであるだけに、窮屈な思いや不便、不都合をおかけすることになるかもしれません。これも、住みよいいわき市を建設するため、市民の皆さんの特段のご理解とご協力を切にお願いいたします。

(広報広聴課長・菊地賢一)

あさひが丘学園でタコ揚げ

一般市民も飛び入り参加

【懸命に手製のタコ揚げ】

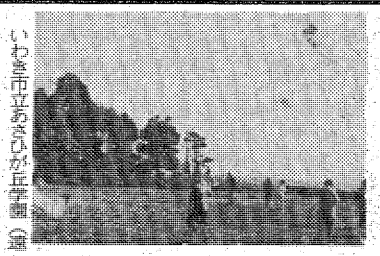
いわき市立あさひが丘学園(遠藤隆園長・園生五十三人)の恒例タコ揚げ大会は、小名浜港が一望できる大畑公園でこのほど開かれ、連ダコや手製のタコが空高く舞った。

当日は風もいくらかあって晴天で絶好のタコ揚げ日和。園児たちが授業時間にせっせとつくり上げた手製のタコとあって、この日を心待ちにしていた。図柄にはトリ年にちなんだ雪やデザインが施され、小高い丘陵一面に風に乗ったタコがスーイスイ。

また、この催しにいわきみちのくラジコンショットクラブが協賛し、三十数個のタコを並べた連ダコ、さらに、小名浜の大工さん手製のタタミ三畳敷きの大ダコ、高さ九十㌢のパンダダコなどユニークな飛び入りもあり、大賑び。しかし、園生たちは先生たちから引き継いだ空中のタコを操作するのに右往左往、それでも楽しい一日だった。

はまぎく荘をタコ揚げ慰問

みちのくラジコンク

【タコを贈っての「タコ揚げ慰問」】

「タコ、タコ揚がれ」―いわき市平下平窪、精薄者更生施設「はまぎく荘」(太田源之助所長、五十人)に十八日、小名浜地区のラジコンクラブ・みちのくラジコンショットクラブ(遠藤三郎会長)の会員十人が訪れ、入所生と一緒にタコ揚げを楽しんだ。

遠藤会長は「多くの人達とタコ揚げをして遊びたくて来ました」と、洋ダコ四十個をプレゼント。

このほか、自分たちで作ったヨットダコ、飛行機ダコ、パンダダコなど見るだけでも楽しい独創ダコも持参、「これもプレゼントしましょう」と告げると、入所生はニコニコ。入所生と会員はグラウンドを走り回り、大空にタコを揚げ楽しいひとときを過していた。

20歳(はたち)今昔

向学心に燃え 貯金手に上京

猪狩　和恵

私の二十歳。今からちょうど二昔前になります。高校卒業後、二年間働いたお金を入学金とし、向学心に燃えて上京した年です。

幸い、授業料免除という特典に恵まれたこともありましたが、寮費と小遣いは自分で工面しなければならない生活が始まった年でもありました。

アルバイトの合間に、歌声喫茶で「カチューシャ」を大声で歌った時の楽しかったこと…思い出されます。

成人式の前夜、「いよいよ歳」が「耐える」ということを覚えたのは、この時期だったと思います。それは、私の人生にとって、最大の収穫です。回り道をした私の青春をじっと見守ってくれた母に感謝します。

(平中平窪字細田・主婦・40歳)

私の二十歳の経験は、徒労に終わったような気もしますが、あすからは、悪いことをすると新聞に名前が出るぞ」と一人前の人間として認められることの責任の重さに興奮し、眠れなかった記憶が青春の一ページとして残っております。

100貨店

「宇宙の中で最も驚くべき存在は人間である」とはソフォクレスの言と伝えられている。また大宇宙に対して人体を小宇宙と言った人もある。

あらしの日には人間の体の中にもあらしが起こるとも言われている。時々冬型気圧配置が緩み、時に弱い低気圧が東進して日本海側の雪がやみ、逆に関東地方にも雪を見るようになった。これに従って人体もわずかずつ変わり始めるが、きょうはまだ冬型の天気が続くだろう◆朝日の「きょうの天気」(21日付)にのっていた文だが、ふだん、感じ考えていることが、適切に書かれている。寒ければ寒いと感じ、暑ければ暑いと感じる。また、その間の微妙な変化もわかる自然のいのちが人間の中に生きている。小さな自然であり、小宇宙とも言えるだろう◆アメリカ映画だったが「ミクロの決死圏」というSF映画を二度もみた。むずかしい脳出血の手術をするため、潜水艇に医師たちが乗り込む。特殊な光線で小さくなって血管に入り、内部から手術するというもので、人体の世界をわかりやすく描いてみせたものだが、内臓のすべてが精密な仕組みになっているのに驚く◆ところで、二十一日行われた大黒屋企業グループの新年総会で馬目社長があいさつの終わりに、健康について述べた。『ことし頂いた年賀状に、古い南ドイツの諺〝いかなる望みも健康でありたいということに比べれば小さいものである〟と。前大平首相は逝去する直前に〝健康は目的ではないが基本だ〟との言葉を残された◆私は前社長の死とヤクルト勝田社長の死から病気と健康の問題を勉強した。病気とは自然に「なるもの」「するもの」でなく、病気は「自分で作るものだ」と知った。健康もまた、自然になるものでなく、自分でつくるものだと知った』―まさに至言である。

(寵人)

仙石騒動

尺八一管(八)

村上　元三・作
川田　清実・画

(89)

並木も腕におぼえはあるが、半十郎の居合い抜きで小手を斬られているし、いまも用心をして近づこうとしない。

大刀の柄袋を外してふところへ入れ、並木は刀の下緒をとって襷をかけた。

だが半十郎は、霜柱の立った野原に足を張ったまま、身支度もしない。

寒い風の吹きすさぶ中で、叫び声が聞こえ、街道を通る旅人や土地の者たちが足をとめ、こちらを見ている。

わずかに半十郎は足をずらし、草履をぬげるようにした。

雲の切れ目から、早春のにぶい陽がさして、きらきらと霜を光らせている。

『念をおすぞ』

と半十郎は、声をかけた。

『こうまで執念深くねらわれては、わしも我慢がならぬ。ここで刀を抜けば、おぬし、いのちを失う、と覚悟の上だな』

『勝手にほざきやがれ』

顔中を口にして、並木はわめいた。

『死ぬのは手前だ』

同時に並木は、刀を抜くと、真向から斬りつけてきた。

半十郎の両足から草履が飛び、腰が沈むと、きらりと刀がひらめいた。

半十郎の顔すれすれに、並木の刀が大気を切って走った。

居合いで抜いた半十郎の刀は、並木多平の肋(あばら)を下から斬りあげた。

それでも並木は、よろめいたまま、半十郎へ刀を加えようとした。

半十郎の二の太刀は、並木の首をなぬめに斬った。

もう立っていられず、並木多平は刀をつかんだまま、野原へ前のめりに倒れた。

二度ほどうごめいたが、もう並木は動く力もなく、片手で野原の草をつかんだ。

霜が、赤く染まっている。

並木が絶命したのを見とどけると、半十郎は懐紙で刀をぬぐい、鞘におさめた。

人を斬り殺したのは初めてなので、半十郎も息がはずんでいる。

草履をはき、半十郎は、小田原藩士たちのほうを振り返った。

『ごらんの通りの仕儀でな、わしは対手(あいて)を仕とめた。しかし、逃げる気もないゆえ、これより大久保家のお役向きのところへ名乗って出よう』

『それがしたちも、たしかに見とどけてござる』

と徒士目付の大場が答えた。

これまでは、半十郎の助太刀をするつもりでいたが、眼の前で初めて人の斬られるのを見て、大場たち小田原藩士五人も顔から血の気を失っている。

三人の浪人たちは、いそいで街道を西のほうへ逃げ出して行った。

ご会合・宴会に・ご家族連れに
お座敷をご利用下さい
香港仕込みの本格的な味!!
中国料理 鳳翔(ほうしょう)
平駅前(白銀町・高橋ビル)TEL・23―0251

ピザ＆サラダの店
サンレモ
平店 ☎23―9587　船戸店 ☎58―5933

営業資金 レジャー 急用に
〈5～200万円まで融資〉
☆ショッピングローン新設!!
当社利用者にも融資中 ショッピング
レジャーに御利用下さい (短期)
☆営業主 会社員 主婦歓迎
☎23-6120 ダイシン

サラリーローン
〈無担保・無保証・信用で融資〉
☎21―3557
上智クレジット
※詳細はお電話で!!平・新川町交差点付近

◆無担保！
無保証！即融資
＝お気軽にお電話下さい＝
☎22―2248
東海ローン
平・白銀町(喫茶・白十字3F)

サラリーローン
手軽に融資します
奥様・商人・勤人・OL可
信用で融資 詳細は電話で 出張可
三和商事
平字長橋町長久保ビル3F
TEL・23―6275

◆サービスタイム(8時までの方)
大変お得なサービス料金
◆団体様割引きコース
ご予算に応じます
◆各種クレジットカードもご利用下さい
◇今週のバラエティーショー
●21・22日……槇　圭介(演　歌)
●23・24日……結城浩二(軍　歌)
●26・27日……若尾奈々(歌謡曲)
●28・29日……愛川工ミ(演　歌)
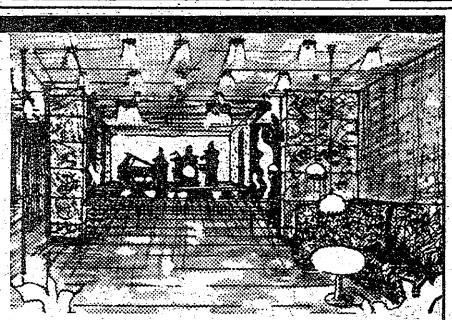
華やかな夜を演出する…ナイトセクション
平駅前大通り
☎22―0455代
年中無休
完全明朗会計
キャバレー メトロ
㈱銀河チェーン

解体工事！
新しいビルの誕生の前に、安全な解体があります。
新解体工法の先端を行く未来と共に安全に、そして静かに作業する事は得意のひとつです。
工事ごあんない
鉄骨鉄筋コンクリート・レンガ・構造物解体工事一式
木造家屋・発生材買受工事・各種建築物解体工事一式
整地一式・重機利用工事一式・残土処分整地根伐工事
解体機種各種
総合解体工事 岩城興業
内郷綴町七反田24―2
TEL・26―2663

新店舗
古本・書画・骨とう
古いものなんでも買い入れ
・お電話くだされば当方からお伺いします
白銀書房
平駅前 甲陽館前 電(29)二八四〇

《ケンちゃんチャコちゃん》
福島・夜7・30

ふたりだけの楽しい手紙

ケン一（岡浩也）はクラスメートのゆかり（難波香織）と手紙の交換をしていた。

そんなある日、おかあさん（岸久美子）が、ゆかりからの手紙を読んでしまった。おかあさんは手紙がラブレターのような気がして、早すぎると心配する。相談をうけたおとうさん（高津住男）は、そっとしておくようにさとした。

その夜、ケン一が友達をひとり夕食に招きたいと言い出した。

ダウンタウン物語

福島中央・夜9・00

牧師・伊作を襲う健也

ラスで一番仲のいい女の子で、一人っ子でいつも寂しい思いをしている。だからにぎやかな食事を楽しんでもらいたいというのだ。

クラブ「シードラゴン」のママ・月世（市原悦子）への郵便には、呼子（桃井かおり）に、月世の恋人・政美（にしきのあきら）を奪うよう訴えた。蘭子の恋人を奪って殺させたうえ、店までとった月世に同じ思いをさせたかったのである。

だが、呼子は、報復のためにだけ生きているような母にむなしさとおそろしさを感じるばかり。

一方、ダウンタウンの西港町教会は火の車で、電話も止められるありさま。牧師の伊作（川谷拓三）は苦肉の策として、英会話教室をはじめたが、貧しく、うえているこのかわいに英語を習う者など一人もいなかった。

月世が、伊作の教会の土地を手に入れようと実力行使に出たのはそれからまもなくのことである。

月世は、呼子の恋人・隆（田村亮）に伊作を痛めつけるよう依頼。隆はその仕事を、沖仲士をやるボクサーくずれの青年・健（佐藤浩市）にまかせた。

◈注　番組が変更になる場合があります。

放送アラカルト

さわいでしらけて'81

「NHKまで"百恵特集"をやった」といわれたそのNHK特集▽で、山口百恵についてきかれた中年婦人が「私はきらい」と答え、ヤングの男性が「好きでもきらいでもない」と答える場面がありましたが、それを見た若いサラリーマンが「あれが、平均的日本人の感想じゃないですか」と話していました。顔も風情も平凡、歌もズバぬけているわけでもなし、どうしてあんなにさわいだのか、芸能記者に聞いてみました。

「百恵自身が何十年に一人のスーパースターというのではなく、彼女のような子をスーパースターにした時代が、何十年に一度ということですよ」という答え、意外と彼女自身、さめた面をもっていたのでしょう。

今夜の番組

NHKテレビ
☆印は白黒

- 6・00　600こちら情報部「君のファッション感覚は？KENZO」
- 25　プリンプリン物語
- 40　きょうの福島
- 7・00　N◇23天
- 27　NHKガイド
- 30　おばんです「男鹿・海鳴りの半島」▽男鹿大謀網▽ハタハタ漁
- 8・00　ばらえてい テレビファソラシド「なぜか陽水／」井上陽水　タモリ　近藤真彦　小堺一機　内海桂子・好江ほか
- 50　N天
- 9・00　N・C9　小浜維人　羽佐間正雄　友杉祐子
- 40　「復活」原田美枝子　篠田三郎　佐藤慶ほか　語り手・川久保潔
- 10・00　あすに挑む一障害者と現代社会一「ともに生きる社会へ」
- 30　N解説
- 45　スポーツアワー
- 11・00　きょうのN

NHK教育
☆印は白黒

- 6・00　英語会話Ⅲ「日豪の文化交流を考える」
- 30　ギターをひこう「ラ・ककラチャ」「マーチ」「タンゴ」ほか
- 7・00　スペイン語講座「闘牛を育てる」
- 30　わたしの自叙伝「田河水泡〜のらくろ誕生前後」漫画家・田河水泡
- 8・00　NHK文化シリーズ　現代社会のしくみ「ICの時代」一変わる労働市場一
- 45　テレビコラム
- 9・00　きょうの料理　クッキング相談「酒をじょうずに使って」土井勝
- 25　名曲アルバム
- 30　通信高校講座　数学Ⅰ「とくべつな二次不等式」
- 10・00　通信高校講座　数学Ⅰ「確率の意味」
- 30　通信高校講座　数学ⅡA「統計的推測」
- 11・00　ロシア語講座
- 30　大学講座

福島テレビ
☆印は白黒

- 6・00　テレポート
- 30　Nコープ
- 55　あしたのあなた
- 7・00　まんが日本昔ばなし「二人の甚五郎」「和尚と山芋」
- 30　ケンちゃんチャコちゃん「ふたりだけの楽しい手紙」岡浩也ほか
- 8・00　心「一人で歩きたい」宇津井健　山岡久乃　大空真弓　長山藍子　小倉一郎　前田吟　杉田かおる　田原俊彦ほか
- 55　N
- 9・00　ザ・ベストテン　田原俊彦　近藤真彦　五十嵐浩晃　雅夢　五輪真弓　八神純子　西城秀樹　松村和子ほか
- 55　N
- 10・00　微笑天使「あの男」多岐川裕美　中原理恵　勝野洋　中山仁　芦田伸介　南田洋子ほか
- 55　くいしん坊／万才
- 11・00　N◇15プロ野球N
- 12・00　スターボウリング

福島中央テレビ
☆印は白黒

- 6・00　鉄人28号「鉄人対正太郎／」
- 30　ジャストN
- 7・00　タイムショック「お笑い七福人プラスわん」
- 30　木曜スペシャル「野生よ永遠なれ／秘境・知床の動物家族」▽追跡30日キタキツネ一家の四季▽これがヒグマだ▽愛嬌者シマリスの生態ほか
- 8・54　Nスポット・天
- 9・00　ダウンタウン物語「四角関係」桃井かおり　川谷拓三　岡田茉莉子　市原悦子　田村亮　佐藤浩市　にしきのあきら　赤塚真人ほか
- 54　世界あの店この店
- 10・00　虹子の冒険「わかって下さい」夏目雅子　田中好子　青島幸男　加藤治子　渡辺美佐子　夏純子　谷啓ほか
- 54　素敵な女たち
- 11・00　きょうの出来事
- 20　11PM

Coffee & Pub　北欧館　平・田町　大貞ビル

NHK第1
1341KC

- 6・00　N
- 05　N解説
- 15　午後のロータリー「ポピュラー音楽」
- 40　ことばの十字路
- 7・00　N
- 15　ラジオジャーナル
- 57　NHKガイド
- 8・00　N
- 05　おしゃべり歌謡曲「夜の静けさの中で」ほか
- 40　トラベルジョッキー「北陸いで湯めぐり」
- 9・00　N
- 05　連続ラジオ小説「黒い海の怒り」横内正ほか
- 20　健康百科
- 30　三人一話
- 10・00　N
- 20　にっぽんのメロディー「青い背広で」ほか
- 30　演芸広場一連続講談一「二人長兵衛」
- 11・00　N
- 05　夢のハーモニー「星空のピアニスト」「ムーン・リバー」ほか
- 35　朗読◇55N

NHK第2
1539KC

- 6・00　そろばん教室「5級のわり算」大場義雄
- 20　基礎英語　小島義郎
- 40　続基礎英語
- 7・00　カレントトピックス
- 15　英語会話　東後勝明
- 30　中学生の勉強室「理科」太田弘
- 8・00　通信高校講座　現代国語　加藤淳二
- 20　通信高校講座　現代国語　志水富夫
- 40　通信高校講座　現代国語　中井春男
- 9・00　通信高校講座　古典Ⅰ乙（古文）杉山英昭
- 20　通信高校講座　古典Ⅰ乙（漢文）新田大作
- 40　通信高校講座　世界史　毛里興三郎
- 10・00　気象通報
- 20　通信高校講座　英語A　伊勢山芳郎
- 40　通信高校講座　英語A　伊勢山芳郎
- 11・00　スペイン語講座
- 20　中国語講座
- 40　フランス語講座

ラジオ福島
1062KC

- 6・00　Nハイライト
- 25　世界の味を音楽にのせて
- 40　スポリジャーナル
- 7・00　おもしろ大放送
- 10　アツアツ歌謡曲
- 30　ナマナマステーション
- 8・00　ゴールデンワイド〈ラジオ寄席」牧伸二ほか
- 9・00　夜の希望音楽会
- 30　夜のヒット歌謡
- 50　輝け／全日本パロディ大賞
- 10・00　ミュージック・イン・ハイフォニック
- 10　青春の足音
- 30　世界は今
- 45　スマッシュ／テニス
- 50　来宮良子の夜のファンタジー◇55天
- 11・00　南こうせつ・星の草枕
- 15　イングリッシュ・フォー・ヤング
- 20　青春キャンパス
- 50　アメリポのおしゃれフリーク◇55N
- 12・00　カプセルメイト
- 15　リクエストで45分

FM放送
☆印はステレオ

- 6・00☆夕べのひととき
- 7・00　N
- 15☆サウンド・オブ・ポップス〈映画音楽特集・60年代ヒット・リバイバル〉〜恋物語〜「『ホテル』からテーマ」「エア・ポート」ほか
- 8・00　N
- 05☆FMクラシックアワー〈二期会オペラ公演〉「歌劇『トロヴァトーレ』抜粋」〜東京文化会館で収録〜
- 10・00　N
- 20☆サウンドストリート〈ロック夜話〉「恋のぼんちシート」ほか
- 11・00　N
- 05☆ふたりの部屋
- 15☆クロスオーバーイレブン「L・A・ライト」「幸福のむこう側」「カモン・バック・トゥー・ミー」「出航」ほか
- 55　N

日本テレビ④

- 6・00　ジャングル大帝
- 30　ジャストN
- 50　N天
- 7・00　驚異の世界
- 30　木曜スペシャル「野生よ永遠なれ／秘境・知床の動物家族」ナレーター・広川太一郎ほか
- 9・00　海外スポット・天
- 02　木曜ゴールデンドラマ「女、その愛と別れ"残菊物語"より」松平健　中村玉緒　嵐圭史　中村翫右衛門　佐野浅夫
- 10・54　スポーツN
- 11・00　きょうの出来事
- 20　11PM　司会・藤本義一　秋本圭子

TBSテレビ⑥

- 6・00　テレポート
- 30　Nコープ
- 7・00　たのきん全力投球／
- 30　ケンちゃんチャコちゃん
- 8・00　心「一人で歩きたい」宇津井健　山岡久乃　大空真弓　長山藍子ほか
- 55　N
- 9・00　ザ・ベストテン　田原俊彦　近藤真彦　五十嵐浩晃　雅夢　五輪真弓　八神純子ほか◇55天
- 10・00　微笑天使「あの男」多岐川裕美　中原理恵　勝野洋　中山仁ほか
- 11・00　Nデスク
- 15　スポーツデスク

フジテレビ⑧

- 6・00　Nレポート6：00
- 30　Nレポート6：30
- 7・00　銀河鉄道999
- 30　クイズ漫才グランプリ
- 45　スター千一夜
- 8・00　探偵同盟「翔んだ？スターウォーズ／」加山雄三　宮内淳ほか◇54N
- 9・00　江戸の朝焼け「裏街の用心棒」小林桂樹　沖雅也　鹿賀丈史ほか
- 54　くいしん坊／万才
- 10・00　三枝の爆笑美女対談　樋口久子
- 30　ゆるしません／
- 11・00　Nレポート23：00
- 15　プロ野球N
- 12・00　今日の視点

テレビ朝日⑩

- 6・00　サテライト
- 30　Nレーダー
- 50　ドラえもん
- 7・00　クイズタイムショック
- 30　三枝の国盗りゲーム
- 8・00　長七郎天下ご免／「萌日に旅立つ娘たち」里見浩太朗　丹波哲郎
- 9・00　虹子の冒険「わかって下さい」夏目雅子　田中好子　青島幸男ほか
- 54　世界あの店この店
- 10・00　ブラックジャック「ふたつの愛」加山雄三　秋吉久美子　藤岡琢也
- 54　天
- 11・00　Nファイナル
- 25　大相撲ダイジェスト

東京⑫チャンネル

- 6・00　ステレオ音楽館
- 25　星の子ポロン
- 30　ハクション大魔王
- 7・00　ほえろプンプン
- 30　お化けのサンバ
- 8・00　ドバドバ大爆弾▽あなたのかくし芸100万円で買います
- 9・00　映「ハイジャック・恐怖の大空港大型ジェット旅客機に緊急事態発生」チャールトン・ヘストン　イベット・ミメオ　ジェームス・ブローリンほか
- 10・54　わが子へ
- 11・00　日立サウンドブレイク
- 10　世界の料理ショー

おしゃれの店　ちかうち
平・平和通り　電㉓1611

★専用駐車場をご利用下さい
'81春の紳士服
●舶来服地・ネクタイ・プレタポルテ
●ネームししゅう
大平テーラー
いわき市平・堂ノ前　TEL・23−4029（代表）
〈オリエントファイナンス・JACCS〉　ニイサンのヨーフク

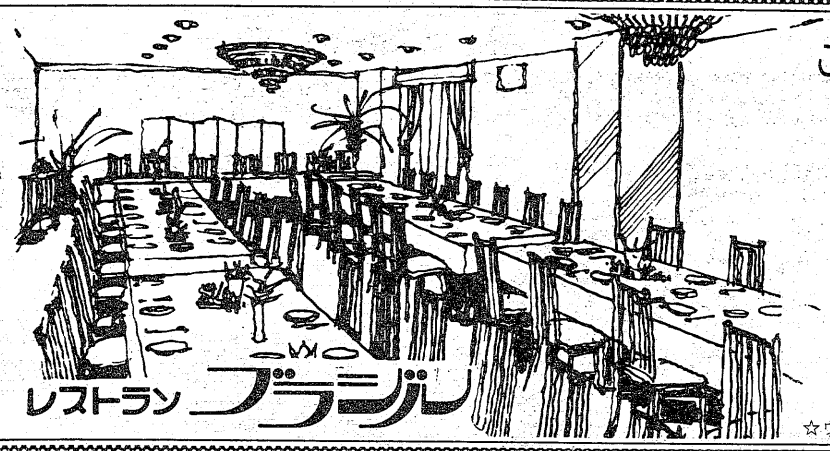
ご宴会・テーブルマナー教室をどうぞ……
◇ご宴会には4人様から70人様まで大小5つのお部屋を用意してございます　お気軽にご相談下さいませ
◇洋食のマナーは現代人の常識です　いざというときに備えて当店の誇るテーブルマナー教室をご利用下さい　10人様ぐらいからお受けいたしております
◇無料駐車券進呈……お車でお食事のときは隣の駐車場をご利用下さいませ
レストラン　ブラジル
☆ウエートレス募集中☆
RESTAURANT BRASIL
営業時間　AM11：00〜PM8：00
いわき市平・田町・並木通り／いわき民報ビル2F☎(74)2990

いわきの文学碑 ⑬

アシゴール特集

芭蕉の句碑

所在地　平赤井　華蔵院

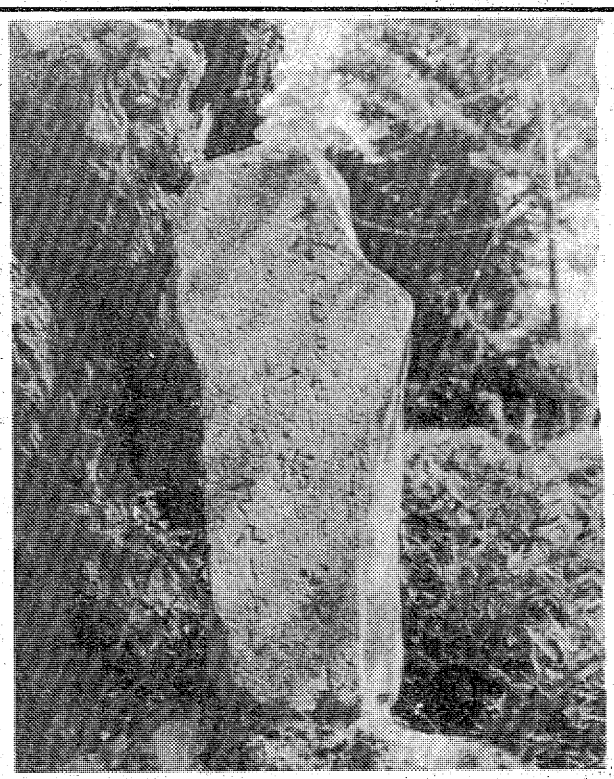

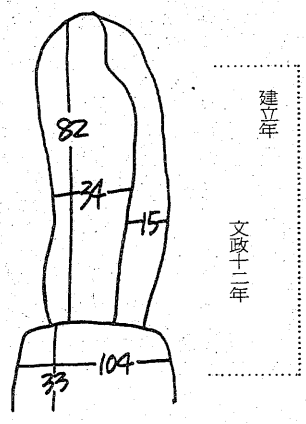

碑文

木のもとに

汁も鱠（なます）も

さくらかな

ばせを

境内の池のほとりに老樹のしだれ桜があり、その根方に碑がたっている。

芭蕉がこの寺に立ち寄ったわけではなく、この寺の当時の和尚が京へ急ぐ道すじの箱根で、この句の碑を見つけ、寺に戻ってから境内に建てたものだという。

ちゃんねる情報

【左から年斐よしひろ（ボーカル）大森信和（リードギター）、松藤英男（ドラム）】

「ヒーロー」や「安奈」などで知られるロック・ミュージシャン＝甲斐バンドの、武道館コンサートのもようを収めたNHKテレビの特集「甲斐バンド・ライブ」（総合・後4・30）が、2月7日に放送される。

コンサートのもようを送る

劇的な展開をみせたステージ

昨年一年間に全国およそ百カ所で公演を行った甲斐バンドは、八〇年ロック界の観客動員数NO・1グループとなった。

番組は、そのファイナル・コンサートとして昨年十二月の八日と九日の二日間、東京・武道館に超満員の観客を集めて行った迫力あるコンサートの中継録画。

「私は常に一番うしろの席に座っている人たちのために歌う」と、かつてコンサートのキップが買えず、徹夜のバイトでやっと立見席を手にしたというみずからの思い出をダブらせながら、全力投球で歌い演奏する甲斐のステージは実にパワフル。このバンドのよさはなんといってもライブステージにあるといわれるが、今回はサウンド・音響機材ともに、グレイド・アップされたのステージである。

「レイディ」「100万$ナイト」などのゆったりと流れる旋律に乗った熱いサウンドは、会場の空気を微妙にふるわせている。

「翼あるもの」などテンポの速い曲では、思いきり歌いあげる甲斐の歌に、観客全員が立ちあがり、手をたたく熱狂ぶり。一転して、二台のアコースチック・ギターだけで歌う「二色の灯り」や、スロー・バラードの「嵐の季節」になると、会場は水をうったように静まり返る。

その〝動〟と〝静〟の鮮やかなコントラストの切り替えは、まさにコンサートのだいご味といえよう。

湊剛ディレクター（青少年幼児部）は「昨年の暮れ、記憶を失った若者が、ラジオから流れる甲斐バンドの〝翼あるもの〟を耳にし、記憶を取り戻したニュースは、新聞紙上をにぎわしました。若い多くの方々から、甲斐バンドをテレビに出して欲しいという希望が、係に数万通も寄せられています。今回の見どころは、なんといってもファイナルコンサートの最中に、ジョン・レノン死すの報（しら）せがとびこんできたことです。アンコールの時、そのニュースを知らされた甲斐のステージは、まさに劇的なコンサートに昇華しました」と話している。

みもの

☆…心…☆

一人で歩きたい

＝福島・夜8・00＝

自分の意思で一村に戻った恵一と太一㊥

恵一（田原俊彦）と太一（吉田紀人）が去ったあとの一村は、どこかさびしさが漂った。友（長山藍子）の悲しみはとりわけ深く、十日以上たってもまだふさぎ込んでいた。

両親に引き取られたものの、恵一と太一の心も沈んでいた。一度離れた冨寺（前田吟）と孝子（波乃久里子）の心は元とおりにはならず、夜ごと夫婦げんかを繰り返すのだ。

思い余った恵一は一村に向かい、平（宇津井健）に相談をもちかけた。愛情の灯は消えているのに、子供のために一緒に暮らす両親を見るのが耐えられないと恵一はいった。そして、恵一は一村に住み込みで働かせてほしいといって、平を困らせた。

そこへ、鶴次郎（小倉一郎）が太一（吉田紀人）を連れてきた。太一もまた、鶴次郎の店を手伝いたいと家を出てきた。平は二人をひとまず一村に連れ帰った。友は二人を抱きしめんばかりに喜んだ。

☆…虹子の冒険…☆

福島中央・夜10・00

わかって下さい

当分の間、虹子（夏目雅子）の家に居候することになったかおり（田中好子）。しかし、けんかした母たまき（加藤治子）を忘れられず、夜中にこっそり電話をかけている癸に、虹子はいまさらながら母と娘の強い結びつきを感ずるのだった。

一方、真紀（夏純子）が「ヴァンテレーヌ」をやめて、「花族」に移るというウワサが銀座中にひろがっていた。そのウワサの出所が「花族」のママ順子（江波杏子）であることを知った真紀は、憤然として抗議に行った。あくまで園子（渡辺美佐子）の片腕として働きたいという信念を持つ真紀は、その足で園子のマンションを訪れ、ナンバーワンの地位をおびやかす虹子をクビにしてと迫るのだったが――。

☆…微笑天使…☆

あの男

＝福島・夜10・00＝

【原の申し出を拒絶する優子㊥】

麗子（田原理恵）は、優子（多岐川裕美）に妊娠をかくし、だまって処置してしまった。

優子はいつも麗子に裏切られ、後始末ばかりしてきたように思われる。姉妹の間には、しっくりしない感情がただよっていた。

そんなふたりのところへ、原（市村正親）がやってきた。原は優子とのことがあってからリハビリにはげみ、歩けるようになっていた。原は自分が立ち直れたのは優子のおかげであり、これから先、友達になって力をかしてほしいといった。だが、優子は冷たく首を横に振った。

☆…わたしの自叙伝…☆

教育・夜7・30

田河水泡「のらくろ誕生前後」

マンガ「のらくろ」が少年倶楽部（クラブ）にはじめて登場したのは、今から五十年前の昭和六年の新年号から。

作者の田河水泡氏は、八十歳を超えた今も戦後の「のらくろ」を書き続けて健在である。田河氏は明治三十二年東京神田の生まれ。日本美術学校に学んだのち、村山知義氏たちと前衛芸術運動に参加。生活のため雑誌に創作落語を書いたのをきっかけに、昭和のはじめごろからマンガの道にすすむことになる。

「のらくろ」の生まれた昭和六年は、満州事変のぼっ発の年で、世界的経済恐慌のまっただ中。失業者がちまたにあふれていた。

当時の圧倒的な人気から、連載を続けてゆく過程を、田河氏が一流の話術で楽しくきかせてくれる。

ききもの

○…サウンド・オブ・ポップス…○

（FM・夜7・15）

映画音楽特集・60年代ヒット・リバイバル

―恋物語―

映画音楽にスポットを当てる四日目。きょうは六〇年代後半に作られた「ホテル」「華やかな情事」から、ジャズ・フィーリングあふれる歌と演奏を楽しむ。

曲は映画「ホテル」からカーメン・マクレが歌った〝ホテル〟を。後半は〝007シリーズ〟で知られる作曲家、ジョン・バリーの曲を。

◆きっぷと味を売る
鮨 花澤
出前敏速・深夜2時まで・遠出可
平・白銀町 八百真ビル1F 電㉓0600

かつら
美容用品の店 ワカマツ
いわき市平字南町60　平大通り（東邦銀行となり）☎㉔5227

仕出し
三月荘（平中山）☎21－4014

ミニバーグサロン
みずの
花嫁着付受付中
平字白銀町　TEL.22－3938

21世紀の21C.整備工場
東北でははじめての車検自動ラインシステム導入
〈モノレールタイプ／車検自動ラインシステム〉
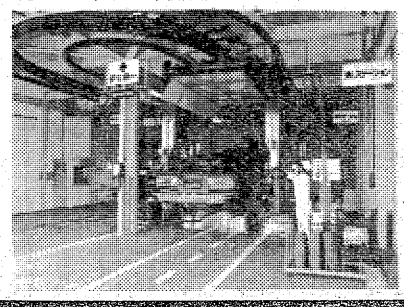
出勤時入庫、帰宅時完成が可能になりました。
所要時間を大幅に短縮。計画的な作業とシステム化によるコストダウンで費用も格安に!!
総合整備工場
四倉自工株式会社
いわき市四倉町細谷53の1
☎(0246) 34－3821(代)

欧州の学校を視察して

昭和五十五年度教員海外派遣（短期）は昨年秋、十六日間の日程でイタリア、オーストリア、西ドイツなど五カ国を訪問した。県内の教育関係者、教員三十二人が参加したが、その一人、平五小教諭小室寛治先生（三七）がヨーロッパで見聞したことなどを投稿してもらった。

小室寛治先生

西ドイツ　落第もある小学校
テープの声に大歓声
イタリア

◆出発

十一月九日から二十四日まで十六日間の日程でローマ、オーストリア、ドイツ、イギリスの五カ国の教育や社会の様子を見るため、九日午後九時三十分成田空港を出発した。B747（ジャンボ）に乗った私達は、一路ローマに向かった。機中から見るアラスカ大陸は真っ白に覆われ乗客のなかから雄大さに感嘆の声がもれた。北極のオーロラを見ながら、約二十二時間かかって十一月十日ローマに着いた。

◆ローマにて

ローマ法王パウロII世の住んでいるサンピエトロ寺院を見学した時、ちょうどナポリから遠足でやってきた四年生の子供の集団に会った。最初はもの珍しく私達を見てなにやら「日本人、日本人」（もちろんイタリア語で）と話をしているらしかった。近寄って「ジャパニーズ ティチャー」と言うと、人がきを作って集まってきた。持っていたテープレコーダーで子供の声を録音して、それを聞かせたらうれしそうな歓声をあげ、話しかけてきた。残念ながら言葉が通じないのでなにを言っているのかわからないが、あの興味深げな美しい目をした子供達の顔が印象深かった。数日後、ナポリ近辺で大きな地震があったと聞いて、あの子達はどうなったかなと心配している。コロッソ通りをつきぬけたところにあるベネチャ通りに、ローマが紀元前七五三年バラティオンの丘を築いた。そこから見下ろす所に、ローマ帝国の中心地フォロロマーノがあり、そこには数々の勝利を祝って建てた凱旋門や雄弁師が演説をした石台などがあり、その当時の様子がうかがわれた。日本の縄文式時代にあたる。また、一九〇〇年チトーによって造られた円形闘技場コロセオがある。「天と地」の映画の中にも出てきている。その場所でキリスト教の弾圧や人と人との決闘をしたとのこと。その当時金属類はすべて

楽しく授業を受ける女子生徒＝西ドイツ・アウグスブルクにて

◆ウィーン

十六日、オーストリアのウィーンに到着した。ドナウ川で象徴されるウィーンは音楽の都でありベートーベン、モーツァルトに代表される。ベートーベンは住居を六十回も変えたそうで、その住居の跡が保存されている。逆境に耐えた人間として苦労のあとが感じられた。

◆アウグスブルク

十九日、ドイツのアウグスブルクに到着した。そこで、ボルクススクール一年から四年生までの初等学校とアウグスベルナウワースクール中等学校の二校を訪ねる。大きな背たけをし、ひげをはやしたやさしそうな校長先生が迎えてくれた。最初に校長先生から学校のことについて説明を受けた。一つとして、西ドイツは四年生までが初等教育で、四年の終わりに試験をして成績の順に進学校と実科学校（職業学校）に分け、さらに一年後、実科学校を二つに分けるとのこと。つまり、中等教育は三つの種類の学校からできている。五年生から成績のよい子と悪い子に分けられるので大変。また落第もあるので、日本の小学生と比べるときびしい勉強が要求される。また、学校の目標は個性を伸ばすこと、自分の意見をはっきり言える子を育てるなどを挙げていた。

◆そして…帰国

昼は子供達の作ったケーキをこちそうになり、心のこもった食べ物に感謝をして学校をあとにした。このあとパリ、ロンドンを見て二十四日の午後、成田空港に着いた。

帰ってきて六年一組の子供達に話をして聞かせると「やっぱり日本の方がいいなぁ」とか「一度行ってみたいなぁ」という声が返ってきた。

学園

学級日誌から
受験生（私）の顔
笑顔にひそむ孤独の影…

画面全体が黒く塗りつぶされた深いやみ。その沈黙に押しつぶされそうにただずむ小さな人影…。添え書には「孤独にさいなまれる私」とある。異様なのは、顔が中央で仕切られ、二つの表情が描かれていることである。ひとつは、流れ作業のようにやってくるテストに打ちひしがれている顔。もうひとつは「これではだめ」と気を取り直して、がんばろうとしている顔。

これらは美術の期末テストに出題された「あなたの現在の心の中の様子を自由な形に描きなさい」という問題に対する構想画である。抽象、具象とイメージはさまざまだが、生徒たちはそれぞれ意欲的な取り組みを見せている。

驚いたことには、大部分の生徒が進路についての不安、あせり、孤独感を題材に取り上げている。子供達は敏感だ。意地の悪い見方をすれば、単時間で様になる素材ということから、手近にあって大人受けのよい受験にからむ悩みを題材に選んだと考えられなくもない。しかし、生徒達と毎日生活している私には、さら紙の片すみに描かれたこの無彩色の絵を、安易に見過ごせない気持ちがする。美術担当の阿部先生にお願いして、答案から構想画の部分だけ切り離していただいた。父兄にも、子供達のかくれた一面を知ってもらいたいと思ったからだ。

この絵は、家庭に回覧され、すでに何人かの父兄が感想を寄せてくれた。「受験に対する不安や孤独におびえ、早く解放されたいと願う気持ちがよく表れていて、胸痛む思いです」。また「この制約がなくなった時、その反動が暴走にならねばよいがと思います」と憂慮する声。そして悩みには共感しながらも「これらの試練をのり越えて、あと数カ月、希望の駅まで走り続けてほしい」という切なる願いと励ましが、印象的であった。

平二中三年二組　担任　鈴木　彰

あなたはいかが？
漢字読み書き大会に3千人挑む

漢字知識に挑戦する第九回漢字読み書き大会が先ごろ東京、大阪で三千余人が参加して開かれた。問題は小・中学生用の教育漢字、高校生・一般用の教育外当用漢字、音訓など計二百五十問（制限時間四十五分）。小学生のトップは東京の小学五年生（一〇）の百七十九点だった。小・中学生の問題をいくつか紹介しますから、親子そろって頭の体操にどうぞ。

一　カッコ内のことばの読み方を書いてください。

①（子孫）に宝をのこす②話をきいて（早速）見に行く③山から（土砂）がながれだす④（目次）を見て本の中みをしる⑤（新芽）のもえでる春⑥（木立）のむこうに日がしずむ⑦（幼心）にもかなしく思われた⑧心に（秘）めたかなしみ⑨校庭の広さを（測）る⑩今さら（弁解）してもむだだ⑪くさった（根性）をたたきなおす⑫病後の（養生）が大切だ⑬あやうく（延焼）をまぬがれる⑭昔の（宿場町）⑮（苦田）をかみつぶす

二　カッコ内のことばを漢字で書いてください。

①（みらい）のようづなをめざす②（きしゃ）に乗って旅をする③（わだい）のゆたかな人④（まいじ）30キロの速さの台風⑤お年玉はみんな（よきん）する⑥家の中から（ようき）な歌声がする⑦アマゾンの（みつりん）にすむワニ⑧話を聞く（たいど）が悪い⑨かみの毛をまっ黒に（そ）める⑩ねあげに反対を（とな）える⑪とうふを（いっちょう）買う⑫（ちょうめん）に書く⑬（ばいりつ）の高いレンズ⑭命の（おんじん）⑮酒をやめろと（ちゅうこく）する⑯（あつで）のシャツを着る

【解答】

▽読み方①しそん②さっそく③どじゃ④もくじ⑤しんめ⑥こだち⑦おさなごころ⑧ひ⑨はか⑩べんかい⑪こんじょう⑫ようじょう⑬えんしょう⑭しゅくばまち⑮にがむし

▽書き取り①未来②汽車③話題④毎時⑤預金⑥陽気⑦密林⑧態度⑨染⑩唱⑪一丁⑫帳面⑬倍率⑭恩人⑮忠告⑯厚手

〈高級服地とオーダー〉
ファッション　サエグサ
平・平和通り　サエグサビル3F
TEL・74−6026

COFFEE & BOOZE
スナック　蟻巣
平・平和通り　サエグサビル2F
TEL・23−8039

日本生花通信配達協会加盟店…
花のアンザイ
御祝／御仏花／婚礼用／リボンフラワー／ドライフラワー各種
全国どこへでもお花をお届けいたします　●フジコシ湯本店にもお気軽にどうぞ
常磐湯本町三函　☎42−2373

写真のことなら
アドバイザーの店
正映堂写真店
正映堂スタジオ
内郷駅前　☎26−2068

郷土の環境を守り県内の産業をささえております
福島県産業廃棄物処理業協会
元厚生大臣
顧問　斎藤　邦吉
全国産業廃棄物連合会
会長　太田　忠雄
福島県いわき市内郷宮町町田105番地　電話（0246）27−7555番

健康歳時記

たまご酒

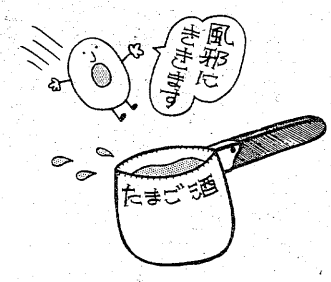

カゼのときの栄養補給に

昔の人の知恵にはしばしばおどろかされる。カゼ気味のときの〝たまご酒〟もそのひとつだろう。日本酒を煮立て、そこにたまごを落とし、砂糖を加えて飲むのである。

カゼ気味のときには、食欲不振になりがちだが、このたまご酒は栄養補給にぴったりなのだ。なにしろ、日本酒は米のエッセンスといっていいのだ。たまごの栄養価についてはいうまでもないし、砂糖も立派なカロリー源だ。

熱いたまご酒を飲むのは発汗、下熱にも効果がある。そして酒は睡眠を誘ってくれる。こうしてみると、たまご酒が初期のカゼにいいことがはっきりする。まったく昔の人の知恵はすごいではないか。

もっとも、カゼが本格化してはたまご酒でも手にあまるはずだ。そのときは医師の診察を受け、それなりの治療をしなければならない。カゼでなくても冬の寝酒にたまご酒はいい。

ペットによる病気

先ごろ、埼玉県でライオンをペットにしていた婦人の騒動があったが、ペットは現代人にとってはたのしい存在であることは間違いない。

精神衛生の面などからしても、一概に否定はできないが、やはりそれなりのマナーは必要だ。あのライオン騒動は論外にしても、ペットによる病気も少なくない。

有名なのはオーム病だ。オーム、そのほかの鳥が発病し、それが人にうつると、インフルエンザ、肺炎のような症状を呈する病気だ。また、狂犬にかまれて発染し、発熱、意識障害をきたす狂犬病、ネコにひっかかれることによっておこるネコひっかき病などは、ペットによる病気の代表的なものだろう。

こうしたことに万全の注意をするのは、ペットを持つ人の義務といってもいい。

オーム病などに
万全の注意を

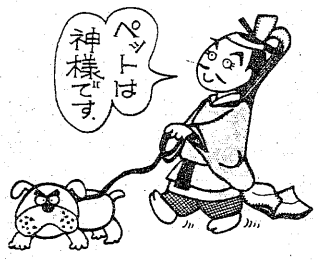

梅は東風の木で

東風（こち）吹かば匂おこせよ
梅の花　主なしとて春な忘れそ

と、菅原道真が家の梅に呼びかけ、悲しく都から九州へむかったのは九〇一年の一月二十五日だった。

それにしても昔の人はやさしかったものだ。現代人はもう庭の木に語りかけることなど、すっかり忘れてしまっている。

しかし、ときには梅をながめるぐらいの余裕を持ちたいものだ。寒さのなかにただよう芳香、こうしたものに心を寄せることは、それだけストレスから解放されるわけだ。

現代病の主因がストレスにあることはよく知られている。忙しい毎日、そのなかに身を置いてしまって、花を賞する余裕など絶無になってしまっている。道真のように梅の花を愛する気持ちを持ちたいものだ。

梅をながめる
余裕をもつ

昼休みには日光浴

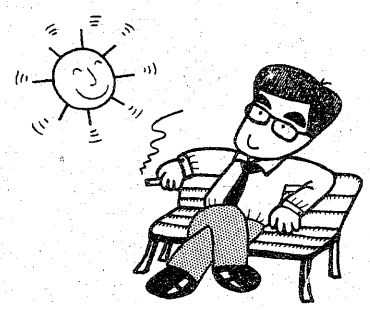

太陽は生命の源である。たとえば日光のなかの紫外線と、赤外線を考えてみればいい。

紫外線は体内のプロビタミンDをビタミンDにかえるので骨を丈夫にする。また、殺菌作用もある。赤外線は新陳代謝を盛んにし、赤血球や白血球、ヘモグロビンを増やす働きをする。

こうしてみると、日光が健康維持に欠かすことのできないものであることがわかるだろう。

ところが冬は光線が弱いし、寒さのために室内にとじこもりがちだ。日光の恩恵を浴すチャンスが少なくなってしまう。

とくにサラリーマンやOLはその可能性が強い。一日じゅうビルのなかにいて、朝夕しか外気に触れないのでは体にいいはずがない。せめて昼休みなど、積極的に外に出て日光浴をしようではないか。

太陽は生命の源である

しじみ汁

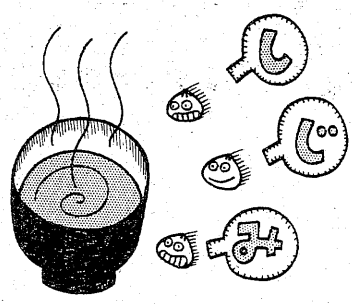

内臓器官の働きを活発に

ひとつひとつ肉を出して食べるのはちょっと面倒だが、同じみそ汁でも野菜のそれとはちがって小味な風味があるのはしじみ汁だ。しじみというと、夏の土用に食べるものといわれるが、うまさの点では寒しじみだ。

しかも、その風味に加えて健康にいいとなると――。良質のたん白質をふくみ、消化がよい上にビタミンB12を多量にふくんでいる。アミノ酸の一種であるタウリンも豊富で、このことによって肝臓機能が強化される。

また、貧血にも効く。そのほか、内臓器官の働きを活発にするなど、何とも魅力的なものだ。

しじみ汁はだしを使わず、水が沸騰したら、しじみを手早く入れ、貝が開いたらすぐにすくい出す。そして煮汁にみそを落として味を整え、おわんにしじみを盛り、熱い汁を注ぐ。これがしじみ汁の作り方だ。

酒を飲んだあとのしじみ汁はうまいし、体にもいい。

とげの処置

とげがささるというのは不快なものだ。昔はとげというと、動物性、植物性のものにかぎられていたが、いまでは針などもとげに加えられている。

まあ、小さいものならなにもしなくても、ちゃんと体外に排出される。このあたりは人体のみごとなところなのだが…。しかし、あるていど大きいと、やはり除去しなければならない。

用具はつねに衛
生的にしておく

かみそりや針などで切開するわけだ。その場合、切り口を消毒することを忘れてはならない。そのまま放置しておいて、化のうなどしてしまってはあとが厄介である。

大人ならとげのささった個所を簡単に発見できるが、幼児など、ただ泣くだけではとげを見つけることはできない。第一、なぜ泣いているのか、原因がとげであることに気付くのは並たいていのことではあるまい。

今話題の中国健康茶!!ふとりすぎ高血圧の人にウーロン茶
※日本でのリバック商品ではありません
中国物産センター
日中交易株式会社
いわき市平字紺屋町36　☎23－9319
松ケ岡公園　ガスタンド　安田眼科　中国物産センター　内郷方面　国道6号　四倉方面

お宮と仏壇
橋本屋
平・新川町1
五町目バス停わき
電74―3948

大町幼児園
0歳～3歳迄保育
入園随時
いわき市平字大町27
TEL・昼74―5435
夜22―1921

煙の出ない インシナー 給湯型 焼却炉
省エネルギーと公害防止の二役…工業用（大型）から家庭用（小型）まで68機種
インシナー給湯型焼却炉は、独特の旋回燃焼方式により消煙焼却し、吸熱効率の良い熱交換器で余熱を利用し温水を得る省エネルギーと公害防止の二役を可能にした焼却炉です。
●余熱利用でお湯がとれます
燃えるごみなどの焼却物で給湯しますので、油や電気が節約できます。
●消煙・無臭で公害防止
燃焼ガスは燃焼炎と空気がうまく混合し、炉内で完全燃焼されて排煙は無色となり消煙されます。臭気や有機ガスは熱分解し、無害化されます。
WGH型 給湯型消煙焼却炉。
CH型 一度に多量のごみが投入でき、予備乾燥しながら消煙焼却します。
AH型 本格的な小型消煙焼却炉。
☆焼却炉とメンテナスのご用命は……
株式会社 福島環境整備センター
●技術センター／いわき市常磐湯本町辰ノ口1　☎44－1755
東北電熔株式会社
●本社／いわき市平字菱川町7ノ1（平市民会館前）☎23－5515㈹
製造 インシナー工業株式会社
☆資源は有限！英知は無限!!省エネルギーで豊かな社会をつくろう。ごみは大切な資源です。

〝柳眼あまから談義〟④

ユーモアのある川柳

川柳という名の宝石がころころある。路傍にもころがっている。政治、経済、教育、社会という海にも無限にある。特に家庭は宝庫だ。拾いあげても拾いあげても、あとからあとからとわき出して来る。もう一つの宝庫は心である。ピカッと光る。あったッ！と拾う。ピカピカッと光る。有り難い！といただく。取っても取っても尽きない。いや拾うほど、とるほど光る数が増す。その宝石はみんな形が違う。大きさも違う。色も違う。匂いもちがう。手品ではない。拾った宝石はみんな本ものだ。しかもなお、みがけば光りを増す。

いろいろの川柳がある。そのなかからユーモアのある川柳を拾いあげて見た。

泳がせてあげましょ

ゴルフへ送り出す　房子

「イヤー、いい天気だ。ゴルフ日和だ。いって来るぞ」と旦那は出かけた。後ろ姿を見送って奥さん、「ごきげんだこと。どうぞたっぷり楽しんでいらっしゃい。おひとりで。私は朝早くから、あなたを送り出すためにどんなに忙しかったことか。ひとの気も知らないで。男って勝手なものだ。でも、まあ、あしたのための充電だワ、と思えば…。さ、洗たく、洗たく。

言いかけた小言へ孫を抱かされる　撫光

人間は生活の知恵を積み重ねて今日の文化を築いた。毒のある食べ物、毒のない安全な、栄養豊富な食べもの、それを知っている。核家族は、そうした知恵を大きく戸ってきた。今それがわかって来た。

光る宝石群がそこに

ご近所へ嘱託ですと言いそびれ

この句の家族は、老夫婦、子夫婦と孫とで構成されている。川柳の世界から一時消えかけた家族構成の復活である。

孫は一家団らんの立役者

「ダメだよ。こんな…」とおじいちゃんが小言を言いかけた途端に、ひょいとおばあちゃんの手から、あどけない孫が渡される。目のなかに入れても痛くない孫の柔らかい手が、おじいちゃんの心の中までは知らず、小言を言いかけてとがった唇（くちびる）あたりにのびて来る。それで小言はおしまい。

出る前にくたびれている妻の旅　真佐子

「あーあ、くたびれた。わたしもう行くのよそう」「よそうたって、お前、出かけるのはあしただろう」「それがもういやになっちゃった。着物が大変、お土産が大変。なに？　まだ貝焼、買いに行って戻って来ないの？　お兄さん、喜こぶだろうね。貝焼が大好きだもの。お酒がおいしいんだって…」「お前のいっていることはどっちが本当か。そら、お使いが戻ったよ。包んでやるか」「お願い。わたしまだ、セットして来なくちゃ」。

派手を着ていても座席をゆずられる　たか

少し派手かな？　と思って着た着物。けれども、派手な着物を着たことで、心も、からだまでも若い気がする。若くなった気でいる。バスに乗った。案外混んでいる。派手かな？　と思って着た着物につられてつらいとも思わず　吊（つり）皮を持って立った。その時ふいに「おばさん、どうぞ」と前の席の人がたった。ハッとした。自分は若い気だったが、それは付け焼き刃だったのか。第三者は正直、年を当てててしまう。座席をゆずられたことで「若さ」という幻想が無残に崩れてしまったのだ。

不器用な人と豆腐に見破られ　五十二

豆腐という栄養高い大豆食品、この柔軟な白い腐は魅力的だ。私は冷奴が好きだ。この句の状態をよく味わう。絹ごしを箸（はし）ではさむ。一見固そうに見える豆腐が意外に柔らかく、手加減の悪さに崩れてしまって箸をあざ笑うようだ。二度三度。豆腐は崩れて小さくなるばかり。「おれって不器用だな」と自分自身を認める。豆腐に「不器用」を見破られたのだからしょうがない。

陽気さが生み出すユーモア

お見舞いの女三人　やなぎ

はしゃぎ過ぎやなぎ、風子、智恵子の三人は大の仲よし、いつの句会でも必ず一緒だ。この「女三人」も多分その三人だろう。朗らかで明るい。

句友が入院した。打ち合わせて早速お見舞いに行った。手術の経過も至極順調、思ったよりは元気だった。一ぺんに心配がふっとんでしまった。そこで持ち前の陽気さが出てしまったのだ。

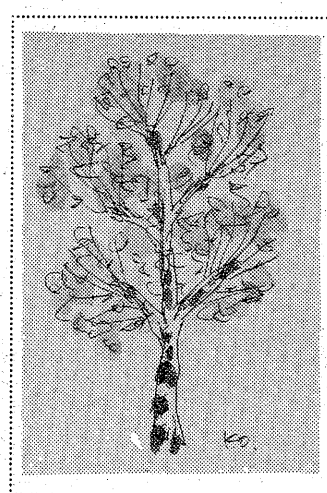

カット・小島　秀雄

定年退職、二〜三年嘱託というケースが多い。たぶん、この句の嘱託もその嘱託を言っていると思う。嘱託とは臨時の意がある。立派に職に就いているとはいえない。

「お早ようございます」と今までの通り、近所の顔へあいさつして毎朝出かける。だれもまだ、嘱託の身だとは知らない。十日過ぎ、一カ月過ぎた。見えだろうか、てらいだろうか。「嘱託になったんです」と言ってしまった方が気分がすっきりするのだが…と思いながら、それが素直には口に出せない。

川柳の話になるともう夢中だ。病人まで巻き込んでわいわい、病人は仕方なしに笑っている。しかし、「あ、いけない。私達はお見舞いに来たんだっけ？」とわれに返る。その時の状況が目に見えるようだ。

この句は、病人の方から見た「お見舞いに来たのに失礼な」という批難の言葉としてではなく、お見舞いの人自身の反省の生んだ句として解釈すべきである。

ご近所へ嘱託ですと言いそびれ　朝枝

この句は、いわき番傘川柳会機関誌「家」の昭和五十五年度の最優秀ユーモア句に選定された。

（いわき市小名浜大原字中野地三九ノ五・加藤香風）

冷え症とその対策

寒くなると、冷え症に悩む人が多く、特に女性はその半数が冷え症の悩みを持っているといわれます。そこで、冷え症の原因とその対策について考えてみましょう。

自律神経系の症状？

病気の治療と全身鍛練を

〈冷え症は病気ではない〉

冷え症は、いわゆる病気の範ちゅうには入っていません。冷たいという感覚は神経からくる場合もあり、血管運動からくる場合もあり、冷え症というのは血管運動や、自律神経系の症状ではないかといわれています。

〈病気に原因がある場合も〉

また、ビタミンBが慢性的に欠乏している、日本人の特徴的な場合が多いようです。

自律神経の不調は、卵巣機能、胃や腸の働きなどに現れるので、冷え症の原因が、直接的には卵巣や心臓の不調だったりすなものとも考えられます。

冷え症を訴える人を診断すると、内分泌異常とか、子宮内膜炎、あるいは卵管炎、ホルモン失調、卵巣機能不全、子宮発育不全、貧血症などの病気が発見される率が多いようです。従って、こうした病気を治療すると、冷え症も自然になおる場合もあります。

つまり冷え症は、こうした病気を原因にして発症するものと考えられるわけです。

〈血行をよくする工夫を〉

神経的な冷え症に悩む人は、入浴やマッサージなどで血行をよくする方法とか、全身運動や冷水まさつなどで全身を鍛練することを心がけます。そしてともかく、衣服や暖房で寒くないようにすることが大切です。

また洗たくなど、水仕事をする場合にも、足元を温かくするなど工夫したいものです。

生活メモ

☆…ねんざ、骨折の手当て

ねんざは、関節を覆っている組織が外部からの力で傷を受けた場合で、骨には異常はなく、手当てとしては湿布が効果的です。

湿布は、うどん粉に酢などを混ぜてするのも一方法ですが、しようとが湿布ぐらいですませると、あとまで苦しむことになるので、必ず医師の診断を受けることです。

骨折の場合は、副木を当てて骨折した個所が動かないようにして医師の所へ運び、出来る限り早く治療を受けるようにします。

☆…スプレーの始末

ヘアスプレーなどエアゾール製品の空きカンを始末する場合には、残りのガスをよく出してから、カン切りなどで穴をあけて捨てるようにします。そのまま焼却器や、たき火の中に入れると爆発する危険があるので注意します。ゴミとして出す場合も、地域のルールに従って〝燃えないゴミ〟として分けて出すことはもちろんです。

☆…即席の銀盆を作る

ホームパーティーなどで多くのお客を迎えた時、大きな食器が必要になる場合があります。そんな時、お盆（トレー）を利用して即席の銀盆を作ると重宝します。お盆を料理の時に使うアルミはくで包み、固定させれば、銀食器のようなムードが出て、結構役に立つものです。

☆…オーバーの手入れ

オーバーは着用期間が長いので、織り目にほこりや砂などがたまって色つやが悪くなったり、寿命を縮めたりするので、手まめにブラシをかけるなど手入れしたいもの。えり山などの汚れは、ベンジンをつけたガーゼでたたくようにふき、そのしわは蒸気に当てながら引っ張ればだいたい直るでしょう。

おしゃれなクリーニング
ご用命はもよりのチェーン店にどうぞ!!
マルイクリーニングセンター
いわき市平字南町　電⑭2707　工場　㊽4862

▶新患随時◀
石島歯科
いわき市平字南町20　☎74−4207
平駅　平大通り　ホテルサンルートいわき

公認 勿来自動車学校
●親切な指導で安心して教習が受けられます
●入校は免許証か住民票を持参して下さい（写真設備あり）
●予約は前日に電話でOKです　待ち時間がありません
●スクールバスもあり　またバス停すぐ前でとても便利です
●ローン制度もあります　ご利用下さい
いわき市金山町　バス＝金山（学校前）下車　TEL・02466③1345（代）

医療法人 福島アフタケアー協会
▷内科
▷整形外科
▷胃腸科
胃腸科・内科
●診療時間　9時〜6時
大河内病院　院長　鴇田征夫　いわき市内郷御厨町折返21の1　電26−2588（代）
村上胃腸科内科　院長　村上勲　平字四町目26　鶴屋ビル2F　電23−0334

〔入院応需〕
内科・整形外科
内木外科胃腸科医院
院長　内木詢一
☎22−5102
平・大館31
（久保町バス停前）

耳鼻咽喉科　気管食道科　放射線科
大和田医院
院長　大和田一郎
いわき市平字南町　電㉔三三八七（みみはな）
▽入院応需△

★内科
★皮膚科
★放射線科
蓮沼医院
院長　蓮沼清夫
いわき市平字尼子町二ノ一九（専売公社前）　電㉔五五二六

佐藤産婦人科医院
院長　佐藤稔
いわき市平字小太郎町（NHKラジオ）　電二七二五

カメラアイ

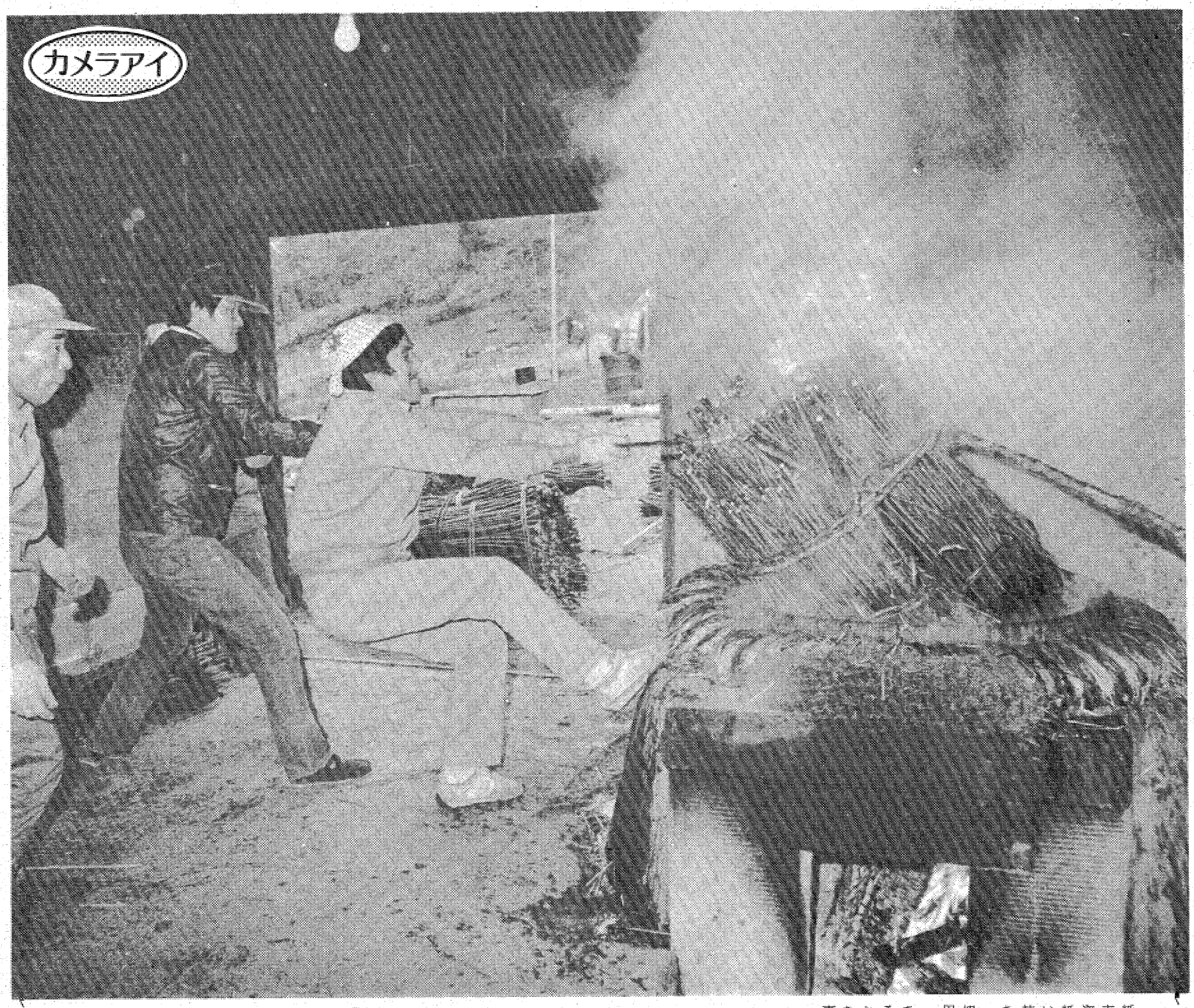

〝コウゾむし〟作業

遠野町で和紙作り始まる

いわき市内でただ一軒、純粋和紙作りの伝統を守り続けるいわき市遠野町深山田字小石平の瀬谷俊次、安雄さんの工房で、今年の和紙作りが十八日から始められた。いま行われているのは、コウゾの枝から製紙原料となる黒皮をむくための「コウゾむし」作業。

この作業は、約八十㌢の長さに切ったコウゾの枝を直径八十㌢の円筒状にたばね、直径一㍍の大釜（おおがま）に入れ、大きなオケをかぶせて一時間三十分むし上げる。こうすると黒皮が自然に木部からはがれるのだ。この円筒状のたばを釜から取り出すのがひと仕事……むし上がったコウゾのたばは水分をたっぷり含んで重量が九十三㌔にもなるため、安雄さんの息子たちがロープをかけて力いっぱい引っ張り出す（写真）のだ。

このあと、安雄さんの妻和子さんや嫁の里子さんが手早く黒皮をはがして天日乾燥させる。こうしてコウゾ一たばから約二十㌔（障子紙約四百五十枚分）の製紙原料が得られる。

コウゾむし→黒皮むき→白皮をソーダで煮る→流水でさらす→機械で細かく繊維を砕く。こうして下準備が完了し、紙漉（す）きが始まるのは、春がそこまで来ている二月下旬からになる。

ビフィズス菌は　生涯のともだち
はっ酵乳・ビフィズスミルク
ヤクルトミルミル

〔天然果汁100%〕
ヤクルト
●オレンジジュース
●りんご　ジュース
●野菜ミックスジュース
健康社会に奉仕する
いわきヤクルト販売株式会社
いわき市平字菱川町4の5　☎23—5111代

監督—ジョージ・カツエンター　成人映画
カレン・ブラック・ドム・ベレンジャー・スーザン・トラスバック・アレクサンドラ・スチュワルト
大胆にエロチックにさぐるしなやかな
指男は狂い　女は絶叫する！
ブルー・エクスタシー
官能の夜
スウェーデン映画　監督アンドリューホワイト
★大ヒットポルノ「クライマックス」の最新第3弾
ますます強烈な抜群のハードポルノ！
要望に答えて再上映!!
PART 3
クライマックス
23～2/3　土曜オールナイト　名画座
■世界館ビル5F☎23—9465

寝具専門
ふとんのスズキ
いわき市平・新川町　TEL・74—2422
（貸ふとん部　多量の貸ふとんを用意してあります）

コーヒー&ハンバーグ
お食事と語らいの店
ジャンボハンバーグ（200g）￥980
ビーフステーキセット……￥1,500
ポタージュ……￥300
各種軽食
カーベル
AM9:00～PM10:00　スーパーマルト白土店前　TEL・24—0635

わた打ち直し
ふとんのシオヤ
いわき市常磐湯本町黄金町電㊷二四七四

味を大切にする店
各種宴会
ご予約承ります
＊5名様から80名様まで＊
ご予約はお早目に
中国茶館
杏苑
キョウエン
●銀座通り店
平字三町目（鈴建ビル2F）
☎23—9349

特選
ひな人形
■買って安心■見て安心■早い配達
家具のマルミヤ
いわき市内郷　☎26—3544(代)

山田胃腸科泌尿器科外科医院
外科　胃腸科　泌尿器科　内科　小児科
院長　山田均
副院長　山田静
いわき市平字下川原市内バス五色町下車
電㊹三〇八三

■出前敏速
二階お座敷をご利用下さい・駐車場有
すうなぎも
寿司徳
いわき市平字才槌小路　電㊹三九五八・㊹四三二九

ヘイさん

10035　中島安男

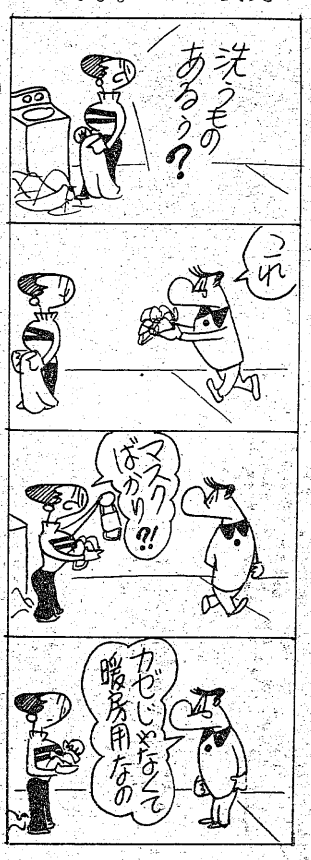

元日付の本紙で呼びかけた

命の恩人はいた！

ぜひ会ってお礼を

平・篠崎仲衛さん　元見習士官

大阪市立大学　木村英一学長

手渡した護身薬で助かる

左腕の切断まぬがれて

36年ぶりに消息

木村英一氏

戦地で名も告げず、貴重な薬を分けて頂いたお陰で私は助かった。命の恩人会津部隊の軍医殿に感謝しています―これはいわき民報元日付に載ったいわき市出身大阪市立大学学長木村英一氏（六五）＝堺市上野芝向ケ丘町五一ノ一四五八＝の手記である。ところがたずねていたその恩人が、三十六年ぶりに分かった。この人はいわき市平泉崎字向原三〇ノ一、開業医篠崎仲衛さん（六五）。さっそくこのことが木村氏へ知らされると「本当にありがたいことです。そのうち機会をつくりお会いしてお礼を述べたい」と、はずんだ声が電話にはねかえって来た。

木村学長は太平洋戦争がぼっ発した昭和十六年十二月八日、軍医として台湾で召集され、約三年間南方大陸をてくてく歩いて約三千キロ、純兵団独立混成二十三旅団の独立歩兵百三十大隊付で転戦していた。同十九年十月下旬、広西省の山岳戦で敵の大部隊に包囲され玉砕を覚悟したとき、アメリカ空軍の誤爆で敵軍が全滅し命拾いをしたが、その時負傷した左腕の化膿（かのう）が激しく一週間三九度以上の熱が続いていた。

篠崎氏との巡り合いは、このときにはじまる。篠崎氏は当時軍医の見習士官だった。出征するとき護身用にズルファチアゾール（ペニシリンがまだ開発されず、当時最も優れた化学療法剤）二キロを腐身離さず持っていた。所属していたのは原兵団（仙台二十二師団）の民野隊（患者輸送と防疫給水隊を兼ねていた）で、広西省桂平（漢州）というところまでたどり着いた同年十一月一日のときだ。ここに二日間滞在し、民家を改造した野戦病院の土間に寝ていた木村軍医（当時中尉）を見つけたもの。

木村軍医は左指が化膿しウジがたかり、地獄のような環境の中にあえいでいた。左腕がハレ上がり、左上し切断もやむなしと判定されていた。これを見た篠崎氏は、いわき出身でしかも軍医の身で左腕を失うのは気の毒だと、持っていたズルファチアゾールの半分、一キロ（二十五グラム）を分けてやった。薬物の補給が全くなくなっていた当時としては、貴重な薬であった。効果てき面で、翌日には平熱に戻り切断手術は取りやめとなった。このとき篠崎氏は名を告げずに「郷土出身の軍医が負傷して寝ているのを見過ごすことは出来ません。国を出るとき、だれにも渡さず自分だけの護身用として求めた薬があります。全部差し上げたいが、あすはわが身かもしれませんので、半分だけ上げましょう」と言って立ち去ったと、木村氏は述べている。まさに神の声に聞こえたという。

篠崎氏はベトナムへ徒歩で移動し、タイ国境付近で終戦を迎えた。残り半分のズルファチアゾールは病気せずにすんだので戦地で使用することなく復員、平でオジが肺炎にかかったとき投与して一命をとりとめている。

篠崎氏の話＝いわき民報に木村先生の手記が載ると間もなく、これはあなただろうと知人から知らされて分かった。不思議にも昨年暮れに民野隊の行動日誌、地図が富山県の戦友から送られて来た。そこへ木村先生がお書きになった新聞を拝見し、ぴったり照合することが出来た。ずい分古い話だが、生きていればこういう巡り合いも出来るものだと驚いています。学長という重職にあり、立派になられているので心強く思っております。

木村学長の話＝これもいわき民報と読者のみなさまのお陰と感謝しております。長い間心にとどめていた命の恩人が分かって本当にうれしい。お会いしてお礼を述べたいと思っております。

【民野隊の日誌をみながら当時を語る篠崎氏】

県内初のクラブハウス

勿来LC　60人出席し完成祝う

いわき勿来ライオンズクラブ（清野政人会長）のクラブハウス新築落成式典は、十八日正午から新装なった同ハウスで会員、田畑金光市長ら来賓など約六十人が出席して開かれた。

国歌斉唱に続いてライオンズの歌を斉唱し、来賓並びにライオンズ関係役員の紹介があって、清野会長が「創立七年を経た当クラブが、県内では初めてクラブハウスを建設することが出来ましたのも、皆々様の日ごろの温かい励ましとご支援に支えられたからです。感謝にたえません。これを契機として会員一同、明るく住みよいマチづくりを目指し、さらに奉仕活動を続けていきます」とあいさつした。同ハウス建設経過報告、猪本実3322―D地区ガバナーの祝辞、田畑市長、坂本剛二県議が来賓祝辞を述べ、祝電披露と続いた。式典のあと祝宴に移り、同ハウスの落成を祝った。

同ハウスはいわき市中岡町六丁目の市道わきに建てられたが、同町には公民館など公共施設がないことから、住民の集まりなどにも開放することにした。

【クラブハウスの新築落成式典】

泉、渡辺で市民スキー教室

泉、渡辺両公民館と両青年会共催の市民スキー教室は、二月十五日午前五時半中部農協渡辺支所前出発で行われるが、会員を募集中。

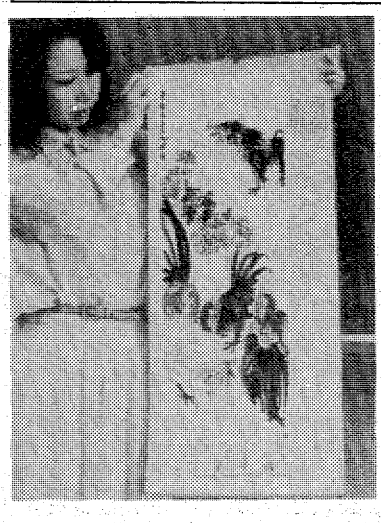

猪苗代町の磐梯国際スキー場を会場に専門コーチを招き、技術指導も受けられる。バス日帰りツアーで同日午後七時半ごろ同支所前到着。会費は交通費、保険料込みで大人（中学生以上）三千九百円、小学生は三千四百円。定員九十人になり次第締め切るが、申し込みは岡公民館へ。なお、現地でスキーを借りる場合はほかに千五百円必要。

「歩くスキー」楽しもう

来月　北塩原で県民の集い

県は二月六、七の両日、耶麻郡北塩原村で開かれる「歩くスキー県民の集い」への参加を呼びかけている。

この集いは、どこでもだれでも簡単にできる歩くスキーを普及させ、県民の冬期間の健康増進に役立てるのが目的。参加料は無料で、年齢、性別に関係なくだれでも自由に参加できる。

第一日目の六日は、午後零時半から、北塩原村役場裏磐梯支所で初心者向けに「歩くスキー普及講習会」を開講、歩くスキーの理論、技術を学ぶ。第二日目の県民の集いでは午前十時、同支所前スタート、裏磐梯の二キロコースを歩くスキーで踏破する。

県と北塩原村では、他地区からの参加者のために宿泊あっせんも行う。宿泊料は一泊二食付きで三千八百円。また、先着八十人に限り、歩くスキー用具一式を無料で貸し出す。

参加希望者は二十六日（必着）まで、官製ハガキに住所、氏名、性別、年齢、宿泊あっせんの有無、スキー借用の有無を書き、耶麻郡北塩原村大字北山字姥ケ作三一五一、北塩原村商工観光課へ申し込めばよい。詳しい問い合わせは県生活福祉部県民生活課（〇二四五㉑一一一一◇内線二一七二）へ。

くらし随筆

庭の港

新井　洋一

一昨年、大臣のお供をしてアメリカに行った時、ワシントンの古い小さなホテルに泊まった。そこは格式を重んずるホテルとのことであった。

廊下には厚いじゅうたんが敷かれ、ブラック・タイのボーイがウロウロしている。なにやらいかめしいふん囲気であった。

部屋に入ると、白い大理石のふろやホワイト・オークのベッドや応接セットなどがあった。飾り棚（だな）の上には、ホテルの支配人からの歓迎のメッセージとクッキーがおかれ、客が日本人であるということからか、菊の花が飾られ、さらにそのそばにホテルの案内パンフレットがおかれていた。

◇

「よくいらっしゃいました。当ホテルはワシントンを庭としております。庭には、ホワイトハウス、議事堂などを配置しております」。これがホテルの案内パンフレットの書き出しであった。

ワシントンの街を自分の庭とする考え方に、ホテルの誇りと、さらに共有の環境を重視する合理性が感じられた。

いま各方面で、住みやすい街づくりの議論がさかんに行われている。これからのわれわれの生活はますます都市化を強め、都市空間の高度化はますます進展するであろう。あすの街づくりを考える際、市民一人一人が、自分の街を自分の庭と考えてみてはどうであろうか。

◇

いま、私の家の案内パンフレットを作るならば、「よくいらっしゃいました。当家は小名浜を庭としております。ただいま、庭には港小名浜を建設中です」という書き出しになりそうだ。

（二港建工事事務所）

【撫順市から送られてきた中国のカレンダー】

ななまる

1981

◉…いわき市が「友好都市に」と熱望している中国・撫順市からこのほど、市に年賀の贈り物（カレンダー）が届いた。

◉…全樹仁・同市長が田畑市長にあてたもので「新年之際祝愚康健（新年にあたりご健康をお祝いします）」と、日本式に新春をことほぐ言葉が添えてあった。

◉…友好都市問題は、すでに市段階では了解がついており、あとは中国の日中友好協会のゴーサインを待つばかり。「できるだけ早く友好都市関係を実現し、経済・貿易・科学・技術・文化・教育の諸交流を進めましょう」

◉…たび重なる撫順からのラブコールに、「さっそく年賀の返礼をしなければ」と市秘書室。旅大市とは縁のなかったいわき市だが、今度ばかりは「大丈夫ですよ」。

福島県知事免許（ト）1534
伸和土地建物有限会社
平字童子町4　☎22―4327　夜間☎22―3013

売地	平上平窪 260平方㍍（79坪） 3.3平方㍍ 8・8万 （仲介）	売地	平藤間 市街調整区域内 田990平方㍍（300坪）300万 （仲介）
売地	平上荒川　県道沿 356.4平方㍍（108坪） 3.3平方㍍ 14万 （仲介）	貸事務所	平字童子町 59.4平方㍍（18坪） 委細面談 （仲介）
売店舗	平字正月町（食堂向き） 33平方㍍（10坪） 居抜き 350万 （仲介）	土地付売家	平藤間 ①土地 198平方㍍（60坪） 建物 99平方㍍（30坪） ②土地 495平方㍍（150坪） 建物 82.5平方㍍（25坪） 価格応談 （仲介）
売店舗	平字白銀町 82.5平方㍍（25坪） 価格応談 （仲介）		

福島県知事免許(2)第725号
有限会社寿不動産
小名浜花畑町12―17（寿ビル1F）
支所斜向かい・電54―4343代

貸店舗	小名浜支所向かい 1F＝66平方㍍（20坪） 4区画 2F＝（事務所向き） 330平方㍍（100坪） ※分割可 （社有）
売地	江名南町 363平方㍍（110坪） 3.3平方㍍ 14万 （仲介）
売地	鹿島町久保字薬師前 204平方㍍（62坪）～265平方㍍（80坪）15区画 3.3平方㍍10.5万～11.3万 負担金有 （仲介）

福島県知事免許(3)第398号
大一通商有限会社
いわき市平字田町2-2 ☎22 2671

売地	内郷高坂町 670平方㍍（202坪） 準工業地域 6㍍道路面 委細面談 （仲介）
売地	小名浜野田 1,157平方㍍（350坪） 県道沿 3.3平方㍍12万円 （仲介）
売地	泉町下川 233.48平方㍍（70坪） 3.3平方㍍ 7万円 （仲介）

福島県知事免許(2)第552号
福島県知事（イ）408第2028号
今日は磐商太田です
鹿島町久保字薬師前 ☎(58)6881代

貸事務所　小名浜大原
30平方㍍（9坪）
賃3・2万 協2月 （仲介）
貸事務所　平・5町目
八百真ビル・5F142平方㍍（43坪）
賃20万 保証金5月・4F
142平方㍍（43坪）賃20万 保証金
5月・3F39.66平方㍍（12坪）
賃8万 保証金5月 （仲介）
コーポ（店舗付）13.2平方㍍（4坪）
6畳バストイレ付賃5万協2 （仲介）

賃上げは2万5千以上

きのう春闘共闘委総会

いわき地方労働組合協議会（矢内秀吉議長）、同地方国民春闘共闘委員会の同地方労第一回幹事会、同地方'81同春闘共闘委員会結成総会が二十一日午後、いわき市平の市労働福祉会館で開かれ、春闘を闘うにあたっての基本的な考えについて意見を交換したあと、来月六日に開く第二回委員会の席上、具体的な進め方を討議、確認することを申し合わせた。

幹事会には各単産（組）の代表約八十人が出席、経過報告や今後の計画、学習会などについて協議した。

続いて、午後二時から同結成総会が開かれ、席上あいさつに立った矢内議長は「政府自民党は福祉を切り捨て、軍備の増強にやっきになっているが、われわれは徹底的に闘い、自らの生活を守りぬかなければならない。さらに、増税元年といわれる今年はより厳しい状況に置かれると思うが、労組の連帯感を固め、前進していかなければならない」と、強く団結を訴えた。

このあと、同地方労事務局側が'81国民春闘を闘うにあたり、基本的な考え方についての主旨を説明し、春闘では①市内の労働者を総結集し、闘いの強化、発展を目指して産業別に地域共闘組織を拡大する②生活維持向上のため、物価問題を重視し、その闘いを強化する③賃金闘争の全面的な強化と闘争拡大の要求づくりを進める④制度、政策要求の闘いを重点的に取り組む―などの方針を決めた。

また、具体的な要求や構想、今後の運動の進め方などについては、二月六日に開く第二回委員会で討議する。

同地方労ではあす二十三日に開かれる県春闘共闘委員会でベアの要求額など大ワクについて協議するが、原案によると、ベアの要求は二万五千～三万円に設定したいとしている。

昨年はベア二万円の要求に対し、全体の六割は九千～一万一千円だった。

【団結を訴える矢内議長】

"市民の望む生活勝ちとろう"

地方労赤旗開き

いわき地方労働組合協議会など主催の一九八一いわき社労農団結赤旗開きが二十一日午後、いわき市平の市労働福祉会館で開かれた。

同日午後六時からの赤旗開きには、さん下各単産の代表者ら約二百人が出席。初めに矢内秀吉同協議会議長が「今年も厳しく、また不安な年ではあるが、勤労国民、市民の生活を守るため、蓄えた力を爆発させ、市民の望む政治、生活を団結して勝ちとろう」とあいさつ。続いて来賓として出席した、日本社会党いわき総支部執行委員長の村上武士県議、田畑金光市長、上坂昇代議士らが祝辞を述べたあと、全員で乾杯、テープルスピーチに移った。

【地方労、労農赤旗開きにあいさつする田畑市長】

売価、買い値の4倍

元郵便局員 覚せい剤売人公判

いわき市小名浜の暴力団幹部による覚せい剤密売事件で、表向きの主犯格として覚せい剤取締法違反（営利譲渡）容疑に問われている、同市小名浜字芳浜五ノ九、住吉連合領家一家幹部、同法違反など前科四犯、無職吉田富士男(三五)に対する第二回公判が二十一日午前十一時から、福島地裁いわき支部（須藤繁裁判長）で開かれた。

同日の公判で吉田は、昨年四月に同法違反容疑に問われながら、同支部で公判中のまま保釈、逃亡していた同市好間町生まれ、住所不定、同石田孝幸(三三)＝公判中＝から小売人として同剤を売りさばくよう依頼され、約四十㌘の同剤をハイヤー運転手や元ホステスなどに密売していた追起訴事実を認めた。

証拠調べのなかで、石田の検事調書から、吉田は十㌘を月三十万円で売りさばくよう依頼されたが、代金をきちんと払わなかったり、同剤を勝手に抜き取ったりして思ったほどの収益は上がらなかったことがわかった。

それでも、市内の"顔役"的存在の女売人O(四七)から一㌘一万三千円で仕入れた同剤を、〇・三㌘一万円、〇・四～〇・五㌘を二万円、一㌘パケで三万円と仕入れ値の三～四倍以上で末端の客に密売していたことが明らかにされた。

吉田は二年程市内の郵便局に勤めていたこともあったが、その後は転々と職を変え、覚せい剤に手を出すようになった。これまで横領や同法違反などで四回法の裁きを受けているが、うち一件は五十四年三月、元市水道局員らを巻き込んだ大がかりな同剤密売事件で逮捕されたもの。同年四月に同支部から懲役一年の実刑判決を受け、昨年二月中旬、福島刑務所を出所後、六月ごろ石田と出会って再び同剤に手を出した。次回公判は二月十七日午前十一時から。

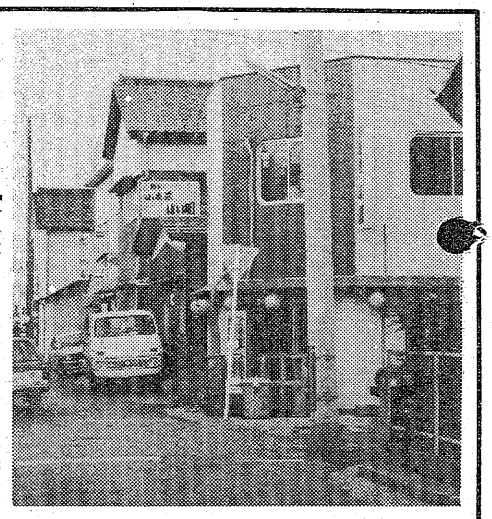

【手入れがあった小名浜のストリップ劇場】

劇場経営者も逮捕

小名浜ストリップ劇場　千葉でも同罪で逮捕

いわき市小名浜のストリップ劇場で行われていた公然ワイセツ事件を捜査しているいわき東署は、十九日のストリッパーなど六人の一斉検挙に続き、二十二日午前、同市小名浜字船引場八ノ一三、ストリップ劇場「小名浜小劇」の経営者、山口茂明(三四)＝同市鹿島町久保字恵町一五、公然ワイセツなど前科二犯＝を公然ワイセツの共謀共同正犯容疑で逮捕した。

同署の調べによると、山口は東京都江戸川区平井三丁目四、都営団地一二ノ四一三、崔節子(三二)らストリッパー六人＝同容疑で逮捕済み＝と共謀、劇場の経営者として客の人気を得るため、十八、十九の両日、観客二、三十人の前で観客といかがわしい行為をさせた。山口は数年前、千葉県内でも同容疑で逮捕されている。

同劇場の営業を許可した磐城保健所は今回の事件に対し、今後の成り行きを見ながら、県環境衛生課や同署と相談のうえ、態度を決める方針でのぞんでいる。

けさ山田で留守宅を全焼

二十二日午前八時四十分ごろ、いわき市山田町下原前四ノ二、土木作業員秋山ミヨ子さん(五〇)の住居から出火、木造平屋建て四十一・二五平方㍍を全焼、九時二十八分に鎮火した。

秋山さん宅は三人家族で、旧炭鉱跡地の人家の少ないところだが、家人が出掛けた留守中の火事で、消防ポンプ車が着いた時には焼け落ちていた。原因、損害はいわき南署で調べている。

起訴分の全額返済

横領の関根　公判で夫が明らかに

いわき市久之浜町、久之浜漁業協同組合を舞台にした横領事件で、業務上横領容疑に問われている、同町久之浜字柳町二ノ三、無職関根克子(三九)に対する第三回公判が二十一日午後三時半から、福島地裁いわき支部（須藤繁裁判長）で開かれた。同日の公判では関根の夫(四四)が証人として出廷、起訴された約三千二百万円にのぼる横領額の全額を同漁協に返済したことを明らかにした。

関根は地検いわき支部から四回にわたり、合わせて三千二百三十五万千六百五十円を横領したーとして起訴されているが、関根の夫は事件発覚後の昨年九月二十九日に八百万円、十月二日に二千百万円を同漁協に弁済したほか、起訴分の残る三百二十五万千六百五十円も今月に入って返し、全額返済した証書を提出した。

龍が城美術館が"準備休館"

龍が城美術館（平字旧城跡）は二十六日から三十一日まで、次回展示会準備のため臨時休館。二月一日から三月末まで林玉峰和紙絵展を開く。

たき火から枯れ草に飛び火

二十二日午前十一時四十五分すぎ、いわき市平下高久字八幡地内の休耕田から出火、枯れ草三㌃を焼いただけですぐ消し止めた。

いわき中央署と平消防署の調べによると、近くの人がたき火の火をよく消さなかったため、飛び火して燃え移ったものとみられる。

常磐の造成地で火事騒ぎ

二十二日正午ごろ、いわき市常磐水野谷町竜ケ沢二八四地内の宅地造成地から出火、枯れ草三㌃を焼いただけですぐ消し止めた。

いわき中央署と常磐消防署で原因を調べている。

飲み屋帰り、自宅近くで逮捕

いわき東署は二十一日午後九時二十分すぎ、いわき市江名字安竜三九〇ノ一〇、会社員金成照男(三七)を酒酔い運転の現行犯で逮捕した。

金成は同時刻ごろ、酒に酔って自分の普通ライトバンを運転、自宅近くの市道で取り締まり中の同署員に捕まった。

金成は、小名浜地内の飲食店で日本酒〇・七二㌔(四合)を飲み、帰宅途中だった。

内郷婦人会役員新年会

内郷婦人会（鈴木きよ会長）は二十三日午前十一時から、内郷館で新旧役員の新年会を開く。

当日は同役員五十人が出席し、いわき市が四月から始めるゴミの分別収集を成功させるための活動方針などを話し合う。

あす平で心配ごと相談

いわき市社会福祉協議会内平心配ごと相談所は二十三日午前十時から午後三時まで、同相談所で心配ごと相談を受け付ける。

久之浜で一歳半児健康診査

いわき市久之浜大久支所は二十三日午後一時半から二時半まで、久之浜公民館で一歳半児の健康診査を行う。

第三回、「左伊本」謝恩ダンスパーティー

日ごろのご愛顧に感謝しておくる「第三回、左伊本ダンスパーティー」を左記により開催いたします。お誘い合わせの上ご来場下さいません。

■日時　一月二十三日（金）午後六時三十分
■会場　ウエディングプラザ「新瀧」（平谷川瀬字明治町）
■会費　三、〇〇〇円（スリーバンド付きます）

珈琲苑「左伊本」
いわき市平上荒川字長尾（鹿島街道・高専前）
電話＝23―二九九五

かすで
最高の舌のおしゃれ
あさ（フジコシ内）は9時まで営業
お菓子の専門店 みや
TEL 23―7111(代)

1981
寒気ことのほか厳しき折からいかがお過ごしでしょうか
平素は格別のご愛顧を賜り有り難く厚くお礼申し
上げます
マドモアゼルトミーもやっと半年すぎま
した　明日から謝恩セールを行いま
すのでお見逃しなくお早目に
お出掛けくださいませ

《1月23日(金)～2月7日(土)》
マドモアゼル トミー 新春謝恩セール
（日曜日は休ませていただきます）

クリスチャン ディオール
イブ サンローラン
アルファキュービック
3割～5割引き

mademoiselle TOMMY
いわき市平字南町59・南町バス停前　☎22―1373

会と催し

23日

【平市民会館】▽人形展示会（9時）
【小名浜市民会館】▽赤旗びらき（18時）
【常磐市民会館】▽マルマン雑貨展示（9時）
【小名浜公民館】▽運転者免許更新時講習会、秀月会A、渦潮会（10時）▽手あみサークル、いわき民謡愛好会、お琴サークル、小名浜婦人学級（13時）▽演劇講習会、都山会、手話サークル、桔梗会、ナイター手あみ（18時）▽小名浜民謡会（18時30分）
【常磐公民館】▽ミセス教室（9時）▽日本民謡（13時）▽常磐YS、生花サークル（18時）
【内郷公民館】▽リズム体操サークル（10時）▽少年剣友会（17時）
【植田公民館】▽すみれ会（10時）▽若葉会（13時）▽三種混合予防接種（13時30分）▽居合道例会（19時）
【ことぶき会館・いわき民報ビル】▽市長と世話人との懇談会（12時30分）
【ニューしゃくなげ会館】▽いわき市進出企業懇談会（15時）
【いわき産業会館】▽いわき法人会商業簿記講座、いわき商工会議所、いわき法人会会議（13時）▽ものみの塔聖書研究会（18時）
【文化センター】▽市高校美術連盟展、日本画サークル例会（9時）▽翠会例会（10時）▽サークル七宝焼例会、第3回平地区公民館運営審議会（13時）▽市民ギャラリー実技セミナー、いわきFD協会例会、合唱団えくぼ例会、猪俣猛フォークコンサート、扉の会例会（18時）
【社会福祉センター】▽手をつなぐ親の会研修会（9時）▽点訳講座、下平窪婦人会（10時）▽平バレエレッスン（17時）

市況

魚類

【小名浜港】底引船五隻九㌧小型底引船二隻〇・五㌧小舟二十隻
▼ヤリイカ　二千五百㌔　一〇〇〇―二〇〇▼アカジ　千四百㌔　一〇〇〇―二五〇▼タコ　千三百㌔　二五〇―七〇▼サメサガレイ　千二百㌔　二〇〇―一〇〇▼水タコ　千㌔　二四〇―一五〇▼ドンコ　二〇〇―五〇▼ハモ　九百㌔　三一〇▼メヌケ　二百五十㌔　一〇〇〇―六〇〇▼スケソウダラ　三百㌔　三六〇―六〇〇▼ヤナギ　二百㌔　五〇〇―一一〇〇▼マイカ　百五十㌔　六五〇―一〇〇
【江名港】底引船九隻十一・七㌧▼ヤリイカ　五千二百六十㌔　八六〇―一五〇▼マイカ　千三百十㌔　六一〇―一五〇▼タコ　千二百三十㌔　三〇〇―六〇▼メヒカリ　五百八十㌔　五〇―三五▼スケソウダラ　四百二十㌔　二五〇―一五〇▼ハモ　三百八十㌔　三五〇―一〇〇▼タラ　三百三十㌔　三〇〇―二五〇▼サバ　三百二十㌔　四一▼ヒイカ　二百四十㌔　二〇〇―一〇〇▼ドンコ　二百二十㌔　二五〇―四〇▼ヤナギ　百七十㌔　四八〇―一五〇▼ヒラメ　百十㌔　三〇〇―九五〇
【中之作港】水揚げなし

野菜

▼大根八〇―一〇▼ニンジン一二〇―五〇▼ゴボウ四〇〇―二〇〇▼白菜四五―一〇▼キャベツ一七〇―八〇▼ネギ二〇〇―六〇▼レタス八〇〇―三二〇▼キュウリ五五〇―二〇〇▼ナス五四〇―二八〇▼トマト三二五―五〇▼カンショ二八〇―一〇〇▼バレイショ一三〇―三〇▼サトイモ一〇〇―三〇▼玉ネギ一七〇―一二〇▼モヤシ一二〇―九〇▼ニンニク一一〇―四〇▼ナガイモ一八〇―二〇〇▼サヤエンドウ一三〇〇▼玉子四四〇―三五五（以上㌔）▼菜類八〇―一〇▼ホウレン草一三〇―一〇▼春菊一三〇―五〇▼ニラ八〇―四〇▼ミツ葉七五―六〇（以上束）▼ピーマン八五―七〇▼生シイタケ一二〇―三〇▼ナメコ一〇〇―三〇▼エノキタケ一〇〇―八五（以上袋）▼カリフラワー一五〇―三〇▼ブロッコリー五〇―三五（以上コ）

果物

▼ミカン一六五―六〇▼グレープフルーツ二九四―一八五▼レモン二九五―一九五▼リンゴ四五〇―一一〇▼バナナ一六五―八〇▼パイナップル一七〇―一四五▼甘夏カン三三五―九五▼伊予カン四一五―一四〇▼アールスメロン一八七五―一三七五▼スイカ五〇〇―四〇〇▼オレンジ四八五―四一五（以上㌔）▼イチゴ三六〇―一五〇（パック）
（市中央卸売市場調べ）

※お断り＝「読者の声」は3面に。

株式・前場

本日の市況は、ニューヨーク株安も響かず、外人買いを背景に循環物色のうちに続伸して始まった。京セラ、アルプス、新電元の値がさ弱電株、ヨーカ堂、樫山の出遅れ株がしっかり。帝石、東燃の資源株の一角が甘く重電、鉄鋼の大型株も小甘い。

主な高い銘柄は京セラ百五十円、アルプス七十円、新電元六十円、エーザイ四十四円、ヨーカ堂四十円。

主な安い銘柄はオリンパス五十円、西友四十一円、松下貿三十円、クミアイ化二十五円、東燃十九円。

（地元銘柄）呉羽化六百二十八円、岡理ゴ三百六十九円、白煙瓦三百四十九円、日化成百七十一円、常陽銀二百九十四円、七十七銀二百三十六円、東邦銀二百九十三円、東北電八百九十九円、常磐興二百二十八円。

日経ダウ平均八十九銭安の七千三百十四円四十四銭。出来高二億株。

（平・水戸証券調べ）

あすの運勢

小川石洲

一月二十三日（金・大安）

【1月生】マイペースの行動が結果よい、信念で当たれ
【2月生】進展はおそいが徐々に好転する、努力続けよ
【3月生】あれこれと迷う傾向がある、今は控えめ安全
【4月生】油断すれば失敗する恐れ、じっくり取り組め
【5月生】運気は弱く思うようならない、現状守り安全
【6月生】取り越し苦労する必要はない、積極的に当たれ
【7月生】運気が安定せず変化が多い、慎重に取り組め
【8月生】直面することに全力尽くせ、徐々に活路ひらく
【9月生】あせって動けばつまずく、周囲と協調し有利
【10月生】ライバルに苦しめられる暗示、冷静さ失うな
【11月生】過ぎたことにくよくよするな、前途は明るい
【12月生】足もとを固めてかかれ、思いのほか進展する

みんぽう 映画案内

※【平】
☆聚楽館（五・四五）フライングハイ（七・二五）ハンター（↓23日）
☆アポロ座（五・〇〇）スター誕生（七・一〇）エデンの東（↓30日）
☆平東宝（三・四五）翔んだカップル（五・四〇）古都（↓30日）
☆24ビル平東映（七・三三）ユースド・カー（九・四〇）青春の門（↓長期上映）
☆名画座（六・一〇）アブノーマルテクニシャン（七・三五）ハード・バージン悪女（↓22日）
☆平ロマン劇場（五・五五）痴漢各駅停車（六・五七）異常暴行現場（七・五七）クライマックス犯される花嫁（↓27日）
☆24ビル平松竹（六・四五）土佐の一本釣り（八・一五）男はつらいよ・寅次郎かもめ歌（↓30日）
☆平テアトル（六・二〇）バニシング・イン・ターボ（八・一〇）エクスタミネーター（↓長期上映）
☆平スカラ座（六・一〇）エデンの園（八・一〇）イエスタディ（↓30日）
※【常磐】
☆三函座　痴漢濡れ濡れ　団地妻のぞき見　人妻拷問（↓27日）
※【小名浜】
☆ローズ劇場　USAスイングガールセックス　セックスメーキングスワッピング人妻（↓27日）
☆グリーン劇場　古都　マイ・ロード（↓30日）
☆銀星座　忍者武芸帖・百地三太夫　さらば、わが友　ライジングサン（↓22日）
※【植田】
☆うえだ館　スペシャルハウス　クライマックス4（↓2月3日）
☆中央館　のぞけ正義　指はだめよ　異常なしびれ（↓27日）
☆菊多館　男はつらいよ・寅次郎ハイビスカスの花　忍者武芸帖・百地三太夫（↓26日）

いわき民報案内広告

■一段四行　三、〇〇〇円
■同一広告五回以上掲載は一割引き・前納扱いです

家屋

貸家▽台所ガスふろトイレ付▽駐車可▽日照環境良▽平中山字柳町バス停徒歩2分電㉓三八八四

アパート▽六畳四畳半、DK▽場所＝平字権現塚・平二小うら▽連絡先＝電㉒四七三三

アパート▽六畳四畳半・台所バストイレ付・駐車可日照良▽場所＝四倉駅前（徒歩2分）▽連絡先＝電話㉜五六〇二

貸家（六〇水洗トイレ、ガスふろ▽泉駅二分▽日当環境良交通便▽駐車場有▽連絡電㊱六七二四

貸家一戸建▽六畳六畳四畳半▽台所ガスふろトイレ付▽駐車可▽日照環境良▽平中山字柳町バス停徒歩2分電㉓三八八四

アパート▽六畳四畳半・台所▽場所＝平字権現塚・平二小うら▽連絡先＝電㉒四七三三

アパート▽六畳四畳半・台所バストイレ付・駐車可日照良▽場所＝四倉駅前（徒歩2分）▽連絡先＝電話㉜五六〇二

貸家（六〇水洗トイレ、ガスふろ▽泉駅二分▽日当環境良交通便▽駐車場有▽連絡電㊱六七二四

募集

●女子社員……2名
●女子事務員
・年齢18～35歳ぐらいまで
委細面談
平・一町目23
株式会社 武田陶器店
■問い合わせ☎21―2976（門馬）

アパート▽六畳四畳半▽台所ふろ場トイレ付▽駐車可▽賃一万三千円▽場所＝自由ケ丘▽連電㉓七九一六・午後五時以降

アパート▽六畳六畳台所バス水洗トイレ付▽駐車可▽日照良▽場所＝内郷御台境町・KTモータース隣▽連電㉓一九〇六

貸店舗事務所▽40平方㍍（12坪）2区画▽駐車可▽条件応談▽場所＝内郷バイパス通り▽連絡先＝電㉖二七一二

貸家一戸建二階屋▽六畳六畳四畳半バストイレ付▽駐車可南向き▽場所＝平北白土コカコーラ隣▽連絡先＝電㉓二七五五

募集

アパート▽六畳四畳半▽台所ふろ場トイレ付▽駐車可▽賃一万三千円▽場所＝自由ケ丘▽連電㉓七九一六・午後五時以降

アパート▽六畳六畳台所バス水洗トイレ付▽駐車可▽日照良▽場所＝内郷御台境町・KTモータース隣▽連電㉓一九〇六

貸店舗事務所▽40平方㍍（12坪）2区画▽駐車可▽条件応談▽場所＝内郷バイパス通り▽連絡先＝電㉖二七一二

貸家一戸建二階屋▽六畳六畳四畳半バストイレ付▽駐車可南向き▽場所＝平北白土コカコーラ隣▽連絡先＝電㉓二七五五

募集

募集男子従業員▽若干名▽18歳～40歳ぐらいまで▽社保完備▽委細面談▽パチンコ常磐会館▽連絡先＝電㉑二一一六

パート募集・2名▽年齢35歳ぐらいまで▽面談即決▽時給400円▽平字倉前37『中華料理のんき』▽電㉑二六六三

女性募集▽一名（鹿島店勤務）▽健康で明るい方▽履歴書持参▽委細面談▽平・高専前・珈琲苑「左伊本」▽電㉓二九九五

女子事務員▽40歳ぐらいまで▽経験不問・普通免所持者・委細面談▽場所＝平字手掛町▽連絡先＝大和田・電㉔六七八一

女性18～30歳ぐらいまでの明朗な方▽植田駅前第二つばめ2FスナックBB&M▽連絡先＝電㉔二八二二（夜③〇八一七

募集女性▽18歳以上▽若干名▽ほか委細面談▽ウエーターさん募集▽普免要▽ハリウッド（平・白銀町）▽電㉔〇七〇八

2万円保証▽クラブ・バー・料理店他いろいろなお店あります　▽受付朝10時～夜8時　商グループ（株）商人㉑2652

美容技術者募集▽経験者を望む▽年齢不問▽給優遇▽委細面談▽鹿島町船戸（鹿島街道ぞい）白バラ美容室電㊽三〇七九

女子パート▽2名▽18～35歳▽午後6時～9時▽男子従業員数名▽平中神谷6号国道沿『中華料理・香蘭』▽電㉞五五〇六

急募年齢40歳までの女性▽委細面談▽平下神谷（草野）6号国道沿い『まごころ弁当・草野店』▽連絡先＝電㉞七九一八

女性カウンターレディー募集容姿端麗給料十八万以上勤務小名浜地区・磐城いろは企画ひる㊸四六九九・よる㊹九九二一

Fishing Shop
釣ゆたかな釣り人達の釣り具の店
イソギン
平・倉前87―1　☎22―2751

＊自転車なら
定評ある門馬の自転車を
●ブリヂストン自転車●ノザワ自転車代理店
お求めの際はアフターサービスの効く当店で
福島信販チケット加盟店・郵政省指定店
門馬自転車店
※駐車場あり　平・六町目　☎74―5285

ホロホロチョウ鍋・鳥料理
とりなべ　とり　しず
鳥肉専門店　湯本町中央通り電㊹六〇〇七
（鳥めし弁当　三五〇円）

募集
●造園・土木従業員
―若干名
▷諸保険有り　▷高給優遇
※履歴書持参下さい委細面談
株式会社 山一植物園
内郷小島町花輪9　☎26―3061

募集
ダンプ運転者
ブルオペレーター
土木技術者
各若干名
（有資格者）
各種保険完備・履歴書持参
委細面談
株式会社 草野産業
いわき市平上荒川長尾
☎22―1367～9

不動産の売却・買い取り・買い替え・物色のご相談は…TEL 23―7681
土地不動産
●売りたい方……!!
●買いたい方……!!
●生かしたい方……!!
不動産・アパート建築・管理・斡旋
住宅・商業ビルの建築と資金相談
積水ハウス株式会社いわき営業所
不動産情報センター
いわき市平字小太郎町2―6　セキスイハウス平展示場内
親切住宅
セキスイハウス
建設大臣免許4第540号　建設大臣許可(特―55)第5295号

福島県知事免許(2)第696号
株式会社 嶺宝（レイホウ）
いわき市小名浜岡小名字反町3の2
TEL・53―6705代

売地	小名浜字愛宕上 458.61平方㍍（138.7坪） 価格応談　（仲介） 常磐上湯長谷町 378平方㍍（114坪） 3.3平方㍍＝8万円　（仲介）
テナント	小名浜本町通り ●2階＝店舗　賃＝14万円 ●3階＝2店舗　賃＝6・5万円 ●4階＝2店舗　賃＝6・75万円 （仲介）

社員募集
◆男子調理員
・30歳くらいまで
◆栄養士
・25歳くらいまで
◆パート
・40歳くらいまで
各若干名
☆勤務地＝いわき市内
☆パートは好間町（アルパイン内）
各種保険完備・退職金有・委細面談
東北魚国株式会社
いわき営業所
小名浜字隼人128-1　☎54―9831

募集
◆男女従業員
☆パートも可
☆委細面談
喫茶コーヒーライフ
いわき市小島町3丁目
TEL・27―3411

募集
☆宝石のサンアルテ☆
男女社員　各5名
・高給優遇・普通免許所有者
・各種保険有り
・履歴書持参・委細面談
いわきサンアルテ宝飾
平・倉前18の13（小野崎ビル2F）　TEL・㉒5699

募集
カウンター見習　―名
ウエートレス　―名
アルバイト　―名
面接の上ご相談に応じます
ピザとサラダの店
サンレモ
平・大工町　☎㉓9587

各種ご宴会には大広間をご利用ください
宴会場の酒喜庵
いわき市平・銀座　電㉔四四三一～二㉓三四〇二
②

募集
■男子社員……数名
☆勤務＝前9時～後3時迄
☆高給優遇　☆年齢不問
☆委細面談
幸和（こうわ）商事
いわき市平字下の町
TEL・22―0136

職員募集
完全週休2日制・保障給制
◇男女営業職員
・日本教育公務員弘済会担当3名・日本食品衛生協会担当3名・当社給与規定にて優遇
・自筆履歴書を下記あて27日までに郵送のこと
協栄生命
平地区＝平字堂根町4―17
小名浜地区＝小名浜字定西32

募集
男女従業員
女子パート
若干名
☆勤務
午前10時～午後3時
☆年齢＝35歳ぐらいまで
ラーメンの牛太楼
TEL・21―4513

アパート入居者募集
○平北白土字穂積　3DK　3万
○常磐下船尾　3DK2・8万
○平字五色町　2DK　3万
○平字道匠小路　2K1・5万
○〃（店舗）2・3万権利20万
○明治団地　2DK2・9万
○内郷高坂町立野　2DK2・7万
（アパート係）

売地
若葉台　2区画
①306.2平方㍍　3.3平方㍍　91,000円
②220.57平方㍍　3.3平方㍍　106,414円
（仲介）

宅建免許福島県知事第1425号
積水ハウス株式会社いわき営業所
不動産情報センター
いわき市平字小太郎町2―6 振興相互銀行並び（セキスイハウス平展示場内）
TEL・23―7681(代)

◆女性のための職場◆
奥様社員募集
◎同じ仕事をするなら働きやすい職場で！
◆募集人員　5名　年齢22～47歳くらいまで
待遇
●業界初の仕度金制度有（採用者には10万円支給）
●保証給十歩合　●7月・12月度賞与有　●送迎車有
●託児所完備　●社会保険加入　●日祝日休み　●経験不問
●時間9:00～4:30（実働5時間位い）※月20日出社できる方
※面接日＝23・24日
◆地元企業ですので安心して働ける職場です　簡単な仕事です　気軽においで下さい
衛材　健康食品　磁器　ファンデーション
ニレ商事いわき営業所
内郷御厩町迎田23―3　TEL・(0246)27―6497
場所＝内郷・御厩小学校前バス停下車　御厩公園付近

社員募集
―業務拡張のため―
■人員　男女社員……10名
男女パート
男女アルバイト……5名
（勤務時間は希望に応じます）
■資格　年齢＝18歳～35歳まで
■待遇　当社規定により優遇・昇給年1回
賞与＝年2回・諸保険完備・独立制度あり
■応募　履歴書持参の上、黒炒豆事業本部においで下さい。又は電話にて連絡下さい。（二見ケ浦店勤務）
コーヒー専科　黒炒豆（コーヒーマメ）
福島飲料株式会社
いわき市平字童子町2の24　TEL・21―5222代