夕刊 いわき民報
郵便番号 970
いわき市平字田町63－7
いわき民報社
振替口座（郡山）4028
本社 0246 ㉓1666
小名浜支社 0246 ㉞2666
常磐支局 0246 ㊸6444
勿来支局 02466②2903

楽しいお店
ワイン&スコッチ
全国酒有連チェーン
あわのや
平・大工町☎22-3311

56年度の転作面積

市水田利用再編対策会議

旧農協別 18地区 目標決まる

上積み分の75%軽減

川前ゼロなど冷害考慮

いわき市は二十二日、市役所で水田利用再編対策会議を開き、来年度の旧農協別転作目標面積を決めた。第二期水田利用再編対策事業（五十六～五十八年度）として、県からいわき市に割り当てられた転作面積は千五百九十八㌶。今年度比三百六十六㌶の増となったが、五十六年度に限り冷害の特別措置として二百七十五㌶が軽減されたため、実際には九十一㌶、全体で五十五年度より七・四%増の千三百二十三㌶（転作率一九・六%）にとどまった。

前年度比 実質7.4%増の1,323ヘクタール

いわき市は、五十六年度から三年計画でスタートする第二期水田再編対策の転作目標面積が決まったのに伴い、旧農協単位に、①第一期三年目（五十五年度）の目標面積にあたる千二百三十二㌶については従来通りの算定基準で配分②積み増し分三百六十六㌶については作付面積など三点を考慮して配分した。

その結果、第二期目標面積は平三百六十三・一㌶（作付可能面積に対する転作率二四・一%）を最高に、菊田百八十六・三㌶（同二四・二%）、三和百三十三・二㌶（同二二・九%）、遠野百十二・九㌶（同二二・六%）と四農協管内で百㌶を超えた。

【農協ごとの転作面積の配分を話し合う水田利用再編対策会議】

ただ、昨秋の冷害で農家が大打撃を受けたことから、五十六年度だけはこれを考慮し、全体で二百七十五㌶を軽減する特別措置が取られた。積み増し分の七五%にあたる。軽減率は五十五年の作柄に応じた五段階評価で、最高一〇〇%（川前）、次いで九二%（三和、田人）、最低は平など九農協の六八%。

転作率は19・6%に

軽減面積は、各農協ごとの第二期目標面積増加分にこの軽減率を掛けて配分された。その結果は、平五十七・八㌶、三和、菊田各二十八・四㌶、遠野二十二・二㌶などで、川前だけは十二・三㌶、上積みゼロとなった。

軽減面積を除外した五十六年度の転作目標面積は別表の通りで、転作率は一六・五%～二三・八%となっている。

56年度旧農協別転作目標面積

農協	水田面積(ha)	転作目標面積(ha)	転作率(%)
久之浜	222.50	39.6	17.8
大浦	369.54	72.4	19.6
大野	398.73	74.0	18.6
平	1,506.87	305.3	20.3
小川	371.55	67.5	18.2
川前	246.46	42.1	17.1
三和	580.72	104.8	18.0
好間	184.81	37.3	20.2
内郷	44.33	7.3	16.5
常磐	296.50	61.1	20.6
渡辺	236.69	45.5	19.2
泉	173.05	41.2	23.8
磐城	283.91	66.8	23.5
菊田	769.75	157.9	20.5
勿来	220.28	46.7	21.2
川部	177.93	33.0	18.5
遠野	499.58	90.7	18.2
田人	169.68	29.8	17.6
計	6,752.88	1,323.0	19.6

店内に春を呼ぶももの節句のひな人形＝平・フジコシで＝

ひな人形に早春のぬくもり

○…厳しい寒気のさなか、市内のデパートやがん具店では、早くもひな人形が陳列されて早春の歌。きらびやかな衣装の段飾りに、お客さんはぬくもりを感じている。

○…ここ数年の傾向は、昔からの格調高い段飾りが人気を呼び、ケース物でも変わりビナが影をひそめて、ミニながらオーソドックスな人形へと移行しているという。

○…お値段は昨年並み。ケース入り三段飾りで四万七千円から、七段飾り団地サイズ三万九千八百円などだが、十万円前後の通常セットが本命のようだ。

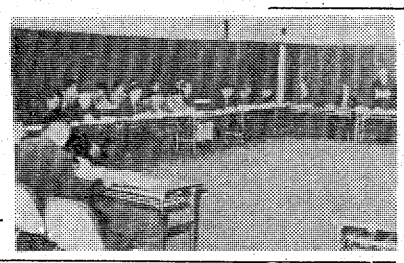

平で心配ごと相談

いわき市社会福祉協議会内平心配ごと相談所は二十六日午前十時から午後三時まで、同相談所で心配ごと相談を受け付ける。

いわき抄

▼…うれしいことといえば、近ごろこんな愉快なことはない。いわき市沼部町の鮫川に白鳥二十八羽が飛来したが、エサ不足が心配になっていた。これを聞いた市民からさっそく、救援物資がどっと寄せられたというのだ。えづけをしている蛭田トメ子さんは、どんなに勇気づけられたことだろう。二年前に建てたエサ小屋もいっぱいになったということだ。せっかくの白鳥たちである。エサがなくなってはかわいそうだという多くの人の善意がこうさせたものであろう。それにしても"白鳥おばさん"の奉仕作業には感謝の言葉もない。

▼…ことしは白鳥が倍増したように、カモ類もたくさんいわきに飛来した。これは環境庁のガン・カモの生息調査によって分かったもので、千六百九十七羽が確認されたという。昨年と比べると二倍強になるそうだ。珍しいのはオシドリが四十三羽もいたということだ。もっとも多く生息していたのは高柴ダム、それに続いて末続海岸、鮫川河口、照島、夏井川、仁井田浦などだったそうだ。東京の不忍池にだってあれだけの野鳥が集まるのだから、いわきでもいたるところに野鳥が遊んでいるようなマチにすることも、望みなきにしもあらずと思うのだが、どんなものであろうか。それには人間の温かな心だけが頼りである。

ランチタイム
正午～2時
1,500円より
世界のワインと
松阪牛鉄板焼き
専門店
福寿軒
平・三田小路
パール 2階
☎23-3388

若い目を大切に!!
●フレーム
●レンズ
特別価格
メガネ専門店
メガネのスズキ
平字南町（ホテル東洋ビル1F）☎21-2225

女性的な庭と思うのは
この徽軫（ことじ）燈籠のせいかなあ。
加賀藩主前田家の庭園で
日本三名園の一つ。
松平定信により「宏大・
幽邃・人力・蒼古
水泉・眺望」の六勝を
兼ね備えるとして
名づけられた。
お琴を調音する
琴柱（ことじ）の形をした燈籠が
有名です。

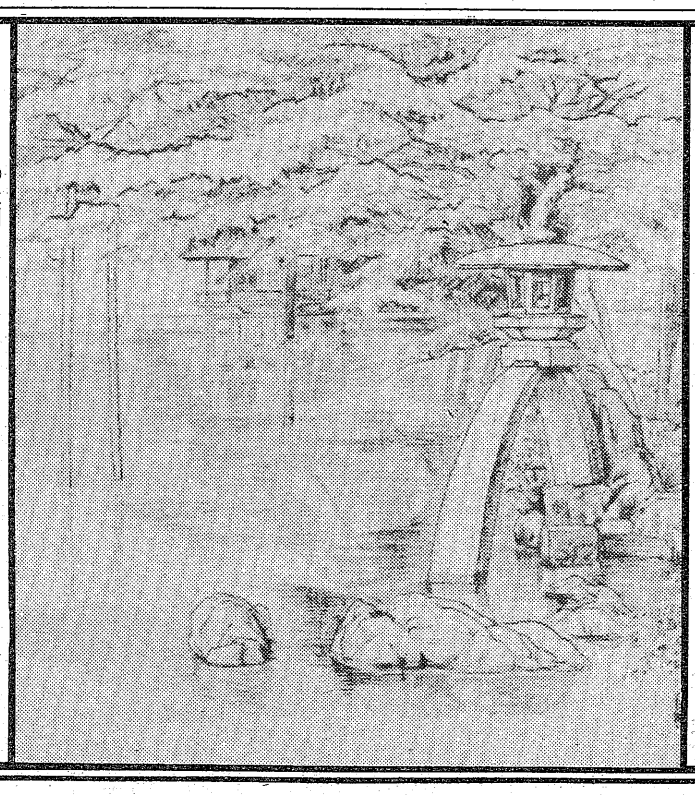

●造園設計施工監理●貸植木
●造園のことなら、どんなことでもご相談下さい。
あなたの楽しい庭づくりのお手伝いをさせていただきます。
株式会社 山一植物園
いわき市内郷小島町花輪九 ☎二六－三〇六一

「青申・完納都市」宣言を

税連協が市、議会に陳情

いわき地区税務団体連絡協議会（野崎理夫会長、十二団体）は二十二日、いわき市と市議会に「青色申告と納税完納推進の都市宣言」をするよう陳情した。市税の累積滞納額が毎年十億円以上に達している現状を憂慮、納税者と市、市議会の三者が一体となって青色申告制度を普及し、適正課税で完納入を図ろうという趣旨。

税連協を代表して渡辺清匡・いわき青色申告会長、金子圭助・市納税貯蓄組合連合会会長が田畑市長らに陳情書を手渡した。

機会あるごとに市民の納税義務の履行を口酸っぱく説いている市長は、はじめ「滞納の現実からみて宣言するほどのマチになっていないと首をかしげていたが、「中身がよくなるまで待つというのでは消極的。宣言を完納のシンボルマークにして充実していこうではないか、というのがわれわれの考え」（渡辺会長）とハッパをかけられて苦笑い。「いいことなので事務局に検討させましょう」と約束した。

渡辺会長らの意向では、できれば三月定例市議会に同都市宣言案を提出、早い機会に議決を得たい考えだ。

小名浜一中が2連勝

磐城駅伝　高校、一般を引き離す

磐城地区体協、地区公民館連絡協議会主催の第二十四回磐城地区一周駅伝大会は、十八日午前十時小名浜カトリック教会前スタートで行われた。一般、中学、高校など三十チームが出場し、山あり海ありの地区内二十八・五キロ（六区間）に健脚を競った。

スタートに先立ち、同九時半から小名浜支所で開会式があり、「駅伝はスポーツの基本。大会後も走りこみを忘ることなく、優秀な選手になってほしい」と、鈴木武雄・いわき陸上競技協会長があいさつ。続いて三十人の選手が一丸となって同教会前をスタート、一区・島公民館前までの四・一キロに抜きつぬかれつのデッドヒートを展開した。

レースは晴天のうえ風もなく、絶好のマラソン日和となった地区内一周を沿道の声援をうけひた走り、中学駅伝の県大会で上位入賞の実績がある小名浜一中Aが四区まで昨年優勝の湯本高（通学団）と激しくせり合った。このため、五区から一気に抜け出した同中Aが昨年の優勝タイムを三分以上も上回る好記録を出し、一般をシリ目に堂々の優勝を飾った。

成績と区間賞（一般・高校・中学の順）は次の通り

【中学】①小名浜一中A1時間34分43秒②同B1時間38分19秒③小名浜二中サッカーA1時間41分27秒

【高校】①湯本高通学団1時間36分12秒②小名高陸上部1時間40分48秒③同野球部A1時間48分19秒

【一般】①泉1時間40分38秒②玉川1時間43分25秒③渡辺1時間49分24秒

【一区】永山信二（13分50秒・玉川）沼里光広（14分2秒・湯本）大和田俊光（14分20秒・一中A）

【二区】斎藤英二（18分21秒・泉）竹村秀和（17分50秒・湯本）清野新（19分40秒・一中A）

【三区】赤坂匡世（13分30秒・鹿島）桝田泰久（13分57秒・小名高野球部A）佐藤朋之（13分15秒・一中B）

【四区】渡辺守永（17分49秒・泉）新関茂寿（18分・湯本）山野辺宏（18分7秒・二中サッカーA）

【五区】田中新一（15分27秒・鹿島）菅和恵（15分40秒・湯本）大竹喜己（14分33秒・一中A）

【六区】渡辺田次（15分34秒・小名浜A）平塚英喜（15分9秒・湯本）吉田一己（14分36秒・一中A）

【小名浜一中Aに再びトロフィーが】

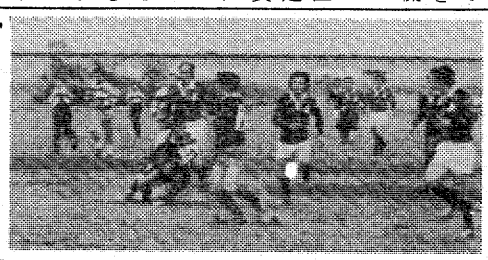

【スクールOB対父兄・コーチのラグビー試合】

OB対父兄戦も

勿来少年ラグビー　開校5周年祝う

勿来少年ラグビースクール（大平幟三郎代表）の創立五周年を兼ねた新年初試合がこのほど、いわき市植田町の鮫川グラウンドで行われた。

心身の鍛練とラグビーの底辺拡大を―と開校した同スクールには、小学一年から中学三年生までの男女約五十人が入校、毎月二回同グラウンドで練習に汗を流している。

開校当時の入校生のなかにはラグビーボールを見るのは初めてという者も多かったが、なかには高校入学後、レギュラーとして活躍している選手や、すでに社会人として仕事に打ち込んでいる者も少なくない。

同日は現役とこれらのOBなど約六十人が参加、チビッ子チーム対抗戦やスクールOBと父兄・コーチの対戦などを行い、同スクールの開校五周年を祝った。また、同スクール出身者が多い勿来と磐農生による模範試合も披露された。

試合の後、同スクール修了者七人全員（中学三年生）に修了証と記念の"ミニ"ラクビーボールが贈られた。

根性、協調を鍛える

ジュニアリーダー学級　小名浜で終了式

いわき市小名浜地区のジュニアリーダー学級の終了式がこのほど、小名浜公民館ホールで開かれた。地区内子供会のリーダー養成を目的に昨年六月から開校されてきたもので、約四十人が式に参加した。

同学級は小学校五、六年生が体と頭を使った"遊び"を通して、子供たちに不足しがちなコミュニティーの輪を広げるのもネライ。

開校いらい、月二回ずつ小名浜公民館職員とカワイ体育教室（平）の先生が学級運営・企画、二泊三日の新舞子浜キャンプや映画観賞などを楽しんだ。それに、いわきシニアリーダークラブ「ひこうせん」の地元高校生もお手伝いをして学級活動を盛り上げた。

当日はまず、集団生活を身につけるための根性と協調精神を培うため学級で学んだものを、中学・高校へ行っても忘れないようーとした斎藤同公民館長のあいさつ。そして同館長から学級生代表の小野手秋さん＝小名浜東小六年＝に終了証書が贈られたあと、皆勤賞十八人にそれぞれ記念のメダルが手渡された。

生徒たちは続いて体育教室のお兄さんやシニアのお姉さんたちと一緒に、マット運動やプロレス大会に最後の汗を流し、名残を惜しみながらも元気に巣立っていった。

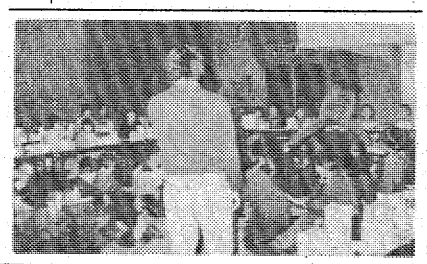

【マット運動に最後の汗】

交通遺児に19万円寄付

小名浜RC、磐城JC

「交通遺児のために役立てて下さい」と十六日午後、いわき小名浜ロータリークラブ（村上豊会長）と磐城青年会議所（吉田弘理事長）の代表はいわき東署を訪れ、現金合わせて十九万円余を委託した。

同クラブは、昨年暮れに親睦委員会の主催で行った会員忘年会の席上、チャリティー募金を呼びかけたもので、九万三千四百九十三円を、同会議所の方は、元朝参りでにぎわった小名浜の諏訪神社で、チャリティー甘酒プレゼントをした益金の十万円。

委託をうけた同署は、来月上旬にも管内の交通遺児を招いて贈呈式を行うことにしている。

交通事故

	発生	死者	傷者
いわき中央署	2	0	2
〃東署	1	0	1
〃南署	0	0	0
今年の累計	108	1	151

（22日・県警交通企画課調べ）

同人句集「ゆかわ」を発刊

常磐俳句研究会　2会員の遺作も収録

常磐俳句研究会（星波田男会長）はこのほど、発足三十周年を記念して同人句集「ゆかわ」第十三集を出版した。十会員と出版を前に亡くなった二会員の、この三年間の作品五百三十五句を収録している（A5判、七十九ページ）。

同会は昭和二十五年ごろに発足して以来、月一回の句会を開き、作品を発表しあってきた。現会員は二十歳代から七十歳までと幅広く、職業も公務員、自営業、農業などとさまざま。

今回の句集は、出版を待たずに亡くなった野村美津子、増田文啓両会員の作品合わせて八十五句を掲載、句友の追悼集ともいえるもの。

作品は、「冬日抱く膝のぬくもりありがたし」（堀時直）「わが町の炭坑の火消えて柿霄し」（西山光春）「光りなき児より点字の賀状来る」（鈴木知世）など、四季の移ろいの中に日常生活の感興をさりげなく描き出している。

編集にあたった芳賀他郷会員は、「物価高の折から同人句集を出していくのは大変ですが、これからも永く続けたい。この次は、常磐炭礦閉山後の移り変わりを俳句で表してみたい」と話している。

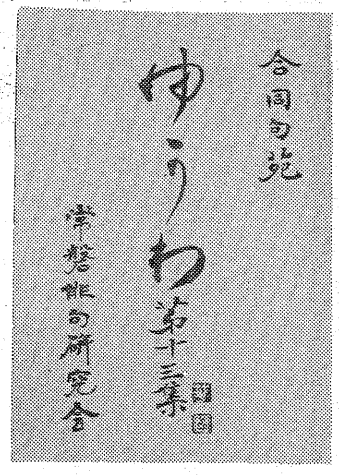

【十三集目が出版された常磐俳句研究会の「ゆかわ」】

株式・前場

本日の市況は、ニューヨーク安も響かず、高値もみ合いで推移した。洋ゴム、森永乳などが引き続き買われ、大日インキ、リョービ、不二越も買い物を集めた。また、パイオニアが外人買いに新値追いとなり、つれて松下、国際電、コロムビアなど中堅優良株も高く同和鉱、三菱金も買われた。半面、薬品株、大型株は小甘い動きだった。

主な高い銘柄はグリコ二十七円、宝酒造十七円、リョービ十三円、パイオニア百二十円、小糸十六円。

主な安い銘柄は洋醸造十九円、東邦レ十二円、ビクター三十円、キヤノン二十円。

（地元銘柄）日化成百七十五円、呉羽化六百二十三円、岡理三百七十円、常陽銀二百九十四円、東北電八百九十五円、常磐興二百二十六円。

ダウ平均十一円八十四銭安の七千二百八十一円四十四銭。出来高一億七千万株。

（平・水戸証券調べ）

毎月25日発売!!
タウン情報いわき
タウン情報いわきは月刊誌、毎月25日に発売されます。お求めは、いわき市内の書店をはじめセブンイレブン他スーパーなどで発売いたします。内容充実の80ページ。今月号もおトクなサービス券がいっぱいです。
●月刊タウン情報いわき、創刊第1号、1冊180円。いよいよ1月25日㊐発売で～す。
アド・プラン
いわき市平字菱川町3－7☎23－3154
しあわせひろげる常交グループ

あすの暦

1月24日（土）

旧暦	12月19日	日口	45
六曜	赤	・	52
日出入	6	・	49
日月出入	16	・	05
月月出入	20	・	51
満潮	9	・	55
干潮	6（17	・	08
	0（12	・	18

11剣友会招き親善剣道大会

御厩小学校剣友会は二十五日午前九時から、同小体育館で第三回招待試合を行う。

剣を志す児童の健全な心身の発育と交流を計るのが目的で、同小剣友会、富岡剣友会（双葉郡）を含む十二小学校から百六十八選手が参加し、団体、個人戦に技を競い合う。

天気予報

玉半提供 ㉓九五九一

【今夜】西のち南寄りの風、晴れ。

【明日】南寄りの風次第に強く、曇りではじめ晴れ間もあるが、のち時々雨か雪。

【海上】今夜、多少波。明日、次第に波高くなる。

【気温】▽22日＝最低氷点下3・6度（平年氷点下1・6度）最高4・2度（同8・2度）

（異常乾燥注意報継続中）

（小名浜測候所調べ）

☆20名様までの御宴会承ります
鮮度と生わさで粋な味
おくた
平・白銀　電七四―二四三七

父涌井亀之助は病気療養中のところ一月二十三日午前零時永眠いたしましたことに生前のご厚誼を深謝し謹んでお知らせ申し上げます

追って告別式は左記により執り行います

一、通夜　一月二十四日　午後六時　自宅

一、告別式　一月二十五日　午後一時　自宅出棺

昭和五十六年一月二十三日

いわき市平下荒川字剃町三ノ四五

喪主　涌井　鏗太郎

妻　涌井　チヨ

男　志賀　登

男　涌井　康二郎

男　涌井　隆久

男　涌井　淑

親類代表　涌井　慶次郎

友人代表　遠藤　章

人はパンのみに生くるべからず
とは聖書の中の言葉　その聖書が書かれたときよりもずっと昔からパンはあった　記録として今日のようなパンが焼かれたことが残されているのは古代エジプト（紀元前二千年頃）以降のことだそうです　谷川瀬店と湯本店と相馬店では店内でパンを焼いて販売中
焼きたてのフランスパン　一二〇円から
インストアベーカリー「ルーブル」
越　フジコシ

◎和裁科◎洋裁科■入学期　四月・十月
磐城和洋裁専門学校
いわき市平字六間門二　☎㉓九四一六

大宴会場　中広間　小部屋　八室
■ご宴会のご予約承り
割烹　つゝや
小名浜港／電五四―三三一一代

最高品質のメリタカフェ
メリタカフェはドイツで最高の伝統を誇る良品質のコーヒーメーカーの製品で世界中で愛飲されているコーヒーです　新鮮さを保つため真空パックになっており押すと固まっている様ですが固い程新鮮な証拠です
メリタ　ブルーマウンテン125㌘　六三〇円
メリタ　モカアラビカ　〃　五三〇円
メリタ　アウスレーゼ　〃　五三〇円
さかいストアー
平・1　電㉓3336～7

寒い夜は…
ホット・ウイスキーでからだの中からあたためて
週末を　楽しく
過ごしましょう
▽サントリー　リザーブ……三、二〇〇円
※25日（日）はお休みです
ワイン・ショップ
大喜多や
平・材木町29　電23―3722

読者の声

きょうのことば

平和が見つからぬというものは、見つけようとする努力を怠ったものの

＝ヘンリー・ミラー＝

道路と交通量の現状に正しい理解を

平　清水　孝一

昭和五十六年度の国の予算編成は、財政再建という大目標を達成するため、国債の二兆円減額を前提に一方で増税による歳入の補強、一方で歳出の圧縮なかんずく公共事業、とくに道路事業の抑制方針が打ち出された。

道路の整備は、ガソリン税や自動車重量税など、道路利用者が負担する税金を特定財源として進められている。道路整備抑制論は、これを一般財源として他に流用せんとするものである。

この論議の背景は、五十五年七月の大蔵省「歳出百科」にいう「わが国の道路の整備水準は著しく向上した。例えば一般国道の舗装率は既に一〇〇％近い」という主張にある。本当にわが国の道路はもう十分よくなったと言ってよいのだろうか。

われわれの近くの道路を見てみよう。朝夕の幹線道路の慢性的渋滞、郊外にはバスがすれちがえないバス路線、歩道も満足にない通学道路など、まだまだ整備すべき道路はいくらでも見つけることができる。このことは、たんに舗装されているだけでは、決してその道路は整備されているわけではないことを意味している。

イタリアのポンペイの遺跡には両側に歩道があり、石畳で舗装された道路があるという。くるま社会の今日、近代的な道路とは舗装されていて当たり前なのであり、問題はその道路を利用する自動車交通に対して十分な容量をもっているかとか、歩道など交通安全施設は十分整備されているか、などという点にある。

このような観点からわが国の道路の現状をみると、十分どころかまだこれからの感がある。例えば、改良されかつ渋滞のない道路の割合（整備率）は国道五七％、都道府県道四一％である。また全国で歩道を必要とする道路は約二十四万キロあるが、歩道の設置延長は五万二千キロ、二三％に過ぎない。

国内貨物輸送量の八七％（トン数）は道路交通によって運ばれており、しかも野菜、果物、水産品、日用品といった生活必需品はその九九％（同）が道路交通によっている。

東京のような大都市とは異なって、地方都市の交通はその大半が道路に依存しており、以上述べたような道路と道路交通の現状を正しく理解したうえで、道路整備の必要性に関する真しな議論を望むものである。

（建設省磐城国道工事事務所長）

所得税の還付申告は早めに

所得税の還付を受けるための申告は、一月から受け付けている。早めに申告すると、それだけ早く還付を受けられる。

所得税の還付は、源泉徴収された税金や予定納税した税金が、納め過ぎになっている人が受けられるもので、特に次のような人は、税金の納め過ぎになる場合が多いので、よく確かめる必要がある。

(1) 五十五年の所得が少ない人で、利子所得や配当所得、原稿料などがある人。

(2) 給与所得者で、雑損控除や医療費控除、寄付金控除、住宅取得控除などを受けることができる人。

(3) 五十五年の中途で退職した後就職しなかった人で、年末調整を受けなかった人。

(4) 予定納税をしている人で、確定申告の必要がなくなった人。

給与所得について年末調整を受けた人のうち、ほかに所得のない人が、源泉徴収税額の還付をうけるために使用する申告書は、ことしから簡単になった。給与所得者が還付申告をする際に必要な書類は、源泉徴収票と次のような資料であり、また、還付される税金は、金額の多少にかかわらず、預金口座への振り込みができるので、利用するとよい。

なお、預金口座への振り込みを希望する場合は、利用している銀行（相互銀行、信用金庫を含む）、漁協、農協の名称と預金の口座番号が必要になるので、あらかじめ調べておくこと。

【準備する資料】

▽雑損控除＝損害の明細書

▽医療費控除＝支払った医療費などの領収証

▽住宅取得控除＝①登記簿謄本または請負契約書、売買契約書の写し②住民票の写し

申告書などの用紙は、いわき税務署、市役所市民税課にある。詳細はいわき税務署(㉓二二四一)。

商店街

フジコシで有名＝フジコシ全店ブランドフェア＝では、24日まで有名ブランドフェア。

タンノ商会プレゼントセール＝小名浜字本町、タンノ商会は31日までプレゼントセール。

いづみ6割引き＝小名浜名店街いづみは、冬物全商品5～6割引き大バーゲン。

あざみ会で春の呉服展示会＝平字大町あざみ会主催、ほていや後援の春の呉服展示会は24、25、26の三日間、報徳会館で行う。

太陽書房平駅前店＝平字白銀町（不二屋第二ビル）に、太陽書房平駅前店が13日開店。

味たかり高尾新装開店＝小名浜字中坪（金星ビル）に、味たかり高尾が11日新装開店。

国井金物店＝平・二町目の国井金物店では、26日まで千円均一セール。

20歳はたち今昔

速記と脚本で豊かな実入り

安野　廣次

私が満二十歳になったのは、昭和二十九年のことだ。まだ成人式はなかった、と思う。当時私は、昼は参議院速記者養成所の、夜は早大政治学科の学生で、それこそ知識の進取におおわらわの毎日だった。充実した生活による潤いもだが、懐も大そう潤っていたのには、今にして思うに苦笑させられる。昼の学生業で直接に会得したワザで、国鉄機関車労組、横浜ゴム労組、石幡重工労組などが上顧客だったが、これらの大会や会議の議事録作成に東奔西走し、観光地を見物しながら破格の報酬を得たものだ。また夜の学生業で間接に会得した自前のワザで、この前年本放送を開始したテレビや漫才、落語の脚本を書いて、それなりの報酬を得ていた。

世情は自衛隊が発足し、第5福竜丸や洞爺丸の事件があって、若者には何かなし、前途にほの暗さとキナ臭さを感じさせたものだ。私の選挙権初行使は、衆院選東京五区立候補、社会党の故河野密氏に投じた。つまりは、だれもが通る〝イデオロギーの青春の門〟を私もくぐった。そして、私版青春の門のあたりには大橋巨泉、永六輔、寺山修司の諸氏がどっかを巻いていた。（自由ケ丘・団体職員・47歳）

100円店

人間の基本的欲求は五つある。第一に生理的欲求。衣食住、遊びなど人間の生活を維持していくに必要な本能的欲求。第二は安全欲求。危険をさけたい、つらいことから逃げ、自分が安全でありたいという欲。第三は社会的欲求。仲間と仲よくしたい、理解されたい、愛し愛されたいという欲◆第四は自我的欲求。自分がよくみられたい、目立ちたいという欲。自尊心、見栄、虚栄などはこの欲。第五が自己実現欲。自分の可能性を実現したい、創造力を発揮したい、進歩向上したいなどがこの欲。これらの欲求の強さなどで、生活エンジョイ型、自己保身型、社交型、自尊心型、自己実現型の五つに分類できる。相手がどういう欲求に強いかを知ろうとするには、この五つのタイプから見当つけると、相手の欲求を見抜くことができる◆話は別だが、中国に韓非子（かんぴし）という学者が「愛憎というものが人の評価に大きく影響する」と次の例をあげている。衛の霊公が弥子瑕（びしか）という美少年をかわいがっていた。ある夜、この少年の母が急病との知らせがあった。少年は主君の許しをえたと偽って王の牛車に乗り、見舞いに行った◆勝手に王の車に乗った者は、足斬りの刑に処せられるのに、霊公は「足斬りの刑もおそれず母の病床にかけつけるとは感心なやつだ」と少年の孝心をほめた。ある日、少年はかじりかけの桃を霊公にさし出した。霊公は「うまいものを独りじめせず、わしにくれたとは感心なやつだ」と大変ほめた◆やがて、数年たち、この美少年ぶりも衰えて、王の寵愛もうすれた。霊公は昔のことを思い出し「おまえは、許しをえたと偽って、わたしの牛車に乗りおった。また、わたしに、かじりかけの桃を食わせおった。その無礼は許さない」と少年を罰した。感情はこわい。（龍人）

仙石騒動

村上　元三・作
川田　清実・画

尺八一管（九）

『おのれ、逃げるか』

われに返った大場たち小田原藩士五人が、口々にわめきながら、三人の浪人を追って行こうとした。

『捨てておきなされ』

と武部竹之助が、いそいで五人を制した。

『あの三人は、当てにしていたこの並木多平を斬られ、行きどころもなく、これから諸方をさまよい続けましょう。ほうっておいても、どこかで野たれ死にをする連中でござる』

それを聞いて、ようやく足をとめた大場たちは、畑に倒れている並木多平の死骸をながめ、半十郎へ眼をうつした。

『どうなさいます、金子先生』

と大場は、心配そうに半十郎を見た。

『これは尋常の果たし合いにて、われらも検分をいたしました。先生に非はござらぬ』

『しかし、仕かけられたとは言え、ひと一人を手にかけたのだ。このままではすまされぬ。町奉行所へ同道してくれ』

と半十郎は、おちついて言った。

武部はすぐに街道筋の茶店へ行き、雨戸とむしろを借りてきた。こわごわ見物している旅人たちをかき分け、武部は雨戸を畑へ運んでくると、根津道場の門弟たちに手伝わせ、並木の死骸を乗せて、むしろをかけた。

『わしが先へ行くゆえ、おぬしたち町奉行所まで同道してくれ。果たし合いのいきさつを話した上、お役向きの人々に検視をしていただかねばならぬ』

そう言った半十郎の態度を見て、根津道場へ通っている大場たち五人も、安心をしたようであった。

そのまま半十郎は先に立ち、武部と小田原藩士の運んだ雨戸が続いて、ほかの大場たち四人も城下へ引き返した。

小田原城大手門前に、門番の詰所があるので、そこへ行って金子半十郎は果たし合いの仔細を告げた。

すぐに三の丸にある町奉行所から役人たちが出てきて、半十郎の話を口書（くちがき）にとり、並木多平の死骸を検視した。

『委細、相わかってござる』

半十郎の顔を知っている役人たちは、死骸を城下の寺へ運んで捨て葬いにする手続きをしたあと、半十郎へ言った。

『逐電などなさらなんだお振舞い、お見あげ申してござる。ご家老がたへも申しあげまするゆえ、なにかのお沙汰がおりるまで、お住居を出られぬよう』

『心得てござる』

と半十郎は、一礼した。

大場は、そのまま城へ入って行った。上役の徒士頭と、今後のことを相談してくるつもりらしい。

半十郎は、武部やほかの根津道場の門弟たちといっしょに、家へ戻った。

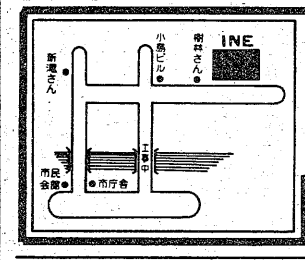

コーヒーハウス
INE
〈9:30am～8:30pm〉
小島町2-10-1
PHONE 27-3951

旅夜ラーメン
〈深夜4時まで営業〉
●ラーメン●カレー●やきとり●その他
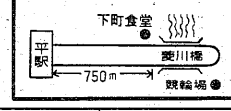

菱川橋タモト
下町食堂

サラリーローン
●1カ月～12カ月迄　●日歩15銭より
●ご融資の相談は信頼出来るお店を選びましょう
◆営業時間：AM9:00～PM1:00
福島県庶民金融業会員
株式会社 日商：☎21-2301　堂ノ前公園裏

サラリーローン
〈無担保・無保証・信用で融資〉
☎21-3557
上智クレジット
※詳細はお電話で!!平・新川町交差点付近

仕出し
●冠婚葬祭　●各種ご会合
●新築祝いに
❖40名様までのご宴会ご予算に応じております
◆定食も(¥1,000より)出前いたします
御食事処 いおり
いわき市内郷御厩町上宿（国道6号線沿い）
●駐車場完備　☎26-2741

ヤマハピアノ
エレクトーン
小山商会
内郷綴本通り　☎26-3576

免許証写真
スタジオ
マツモト
平・材木町☎4-6368

金　謹賀新年　融
新年特別融資中（職業を問わず）
300万まで融資　金利日歩16銭
お気軽にお電話でご相談下さい
有限会社 佐藤商事
☎34-6688 平泉崎 草野駅裏

平支店☎21-2311
平大通りネモト3 SUNビル2F
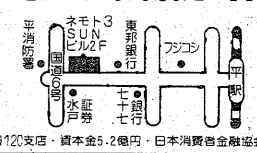

全国120支店・資本金5.2億円・日本消費者金融協会会員
プロミス
応援します
豊かなくらし

サーカス

	パル・エイト	パブリックプラン	パブリック
実質年利	29.29%(日歩8銭)	36.59%(日歩10銭)	47.45%(日歩13銭)
融資額	12万円まで	51万円～100万円	50万円まで
元金返済方法	元金分割払(2年)	5年以内均等分割払	2年以内分割払
持参書類	健康保険証 免許証等一点	給与明細書 健康保険証・印鑑	健康保険証
年齢	20歳～29歳	25歳～59歳	20歳～59歳

★いずれも担保・保証人・遅延利息不要　（土曜日も3時まで営業）

当店はお客様がお気軽に楽しめるふん囲気づくりを大切にしています
雀荘 木の下
大駐車場完備
内郷高坂町八反田17の1　☎27-5412

酒蔵 のんべえ
雰囲気、酒良し、値段安し
●おでん●串揚げ●焼とり他
●カウンター12名様、お座敷20名様までご利用できます
いわき市平字田町　西村屋横町
大貞ビル1階☎二二一二三二八

注文バッジ
健康堂
平 電七四一二三九二

〈最終回〉
☆…熱い秋…☆

夫婦の決算

＝福島・夜10・00＝

夫・信之のもとをある決意を持って訪れる綾㊧

千恵（竹下景子）が借りて信之（児玉清）と住み始めたアパートに、綾（八千草薫）が訪ねてきた。千恵は「私にお義兄さんを下さい」と迫り、綾は激して千恵のほおを打った。

綾は自己げん悪にかられながら帰りつくと、家では洋一（国広富之）が待っていた。洋一は信之をののしり、大日商事はアフリカでの悪評を隠すため、綾のスキャンダルをでっちあげようとしているといった。洋一は、そうなったら大日商事を告訴すべきだ、と息まく。

だが、綾はもう決意を固めていた。正月そうそう綾は父・栄作（金田龍之介）をたずね、信之とは離婚する意思を打ちあける。自分の貯金通帳と着るもののほかは一切いらない。みな洋一にあげてほしい、といい、栄作はその執着のなさにふと不吉なものを感じる。

欽ちゃんのどこまでやるの！

福島中央・夜9・00

お正月気分もそろそろ抜けた萩本家。欽一が帰宅してみると、順子、スーちゃんそして谷作家までがねんねこ姿で、三つ子のお守りで大わらわ。見栄晴は、ガールフレンドのリカちゃんから電話で何やら欽一がドキッとするような会話をヒソヒソ。

そんなところへ今夜のお客様・元宝塚スター・汀夏子が訪れる。

◆注　番組が変更になる場合があります。

放送アラカルト

何の数字かおわかりですか？

○・○○○二秒。何の数字か、おわかりですか？　実は放送局から皆様のお茶の間まで、番組が届けられるのに要する時間なのです。

スタジオで作られる番組は、副調整室という部屋で調整され、さらに調整室に送られます。調整室にはスタジオからの番組のほかに、現場からの中継番組、既に収録されている番組のVTR、フィルムなどが集められ、ここから送信所、あるいは電電公社の回線を経て、全国の各放送局へ送られます。各放送局では、これらの番組のほかにローカル番組を加えて、各ご家庭に向けて放送しています。この間わずか○・○○○二秒。電波の同時性、すばらしいことです。

NHKテレビ
☆印は白黒

- 6・00　600こちら情報部「なんでも相談」「ニュースコーナー」
- 25　プリンプリン物語
- 40　きょうの福島
- 7・00　N◇23天
- 27　NHKガイド
- 30　ホントにホント？▽スペードのエースのマークだけがなぜ大きい？
- 8・00　NHK特集「追跡、エビ・ルート」▽店頭からルートを逆探知▽エビ輸入急成長の謎に挑む
- 50　N天
- 9・00　N・C9　小浜維人　羽佐間正雄　友杉祐子
- 40　「復活」原田美枝子　篠田三郎　岡崎友紀ほか
- 10・00　脱線問答「寒さこらえてじっとたたずむ」はかま満緒　滝田ゆう
- 30　N解説
- 45　スポーツアワー
- 11・00　夜の指定席―演芸―「浪曲ものまね」ほか
- 45　きょうのN

NHK教育
☆印は白黒

- 6・00　福祉の時代「私たちの手で創造しよう国際障害者年」
- 30　三味線のおけいこ「越後獅子」
- 7・00　英語会話Ⅰ「ホテルのロビーで」
- 30　邦楽まわり舞台〜上方の春〜舞踊「万歳」（義太夫）ほか
- 8・00　NHK文化シリーズ　生活の中の日本史「学び舎の譜」―北の大地に学ぶ・盛岡高等農林学校―
- 45　テレビコラム
- 9・00　婦人百科「短歌入門」生方たつゑ
- 30　通信高校講座　英語A「小さな男の子の役目」
- 10・00　通信高校講座　英語A「最も長い競走」
- 30　通信高校講座　地学Ⅰ「星からのたより」
- 11・00　ドイツ語講座「きょうは24日」
- 30　大学講座　不安の病理　笠原嘉

福島テレビ
☆印は白黒

- 6・00　テレポート
- 30　Nコープ
- 55　あしたのあなた
- 7・00　仮面ライダー1「ドグマ全滅？悪魔博士の笑いガス」高杉俊介ほか
- 30　野生の王国　ナレーター・八木治郎
- 8・00　ハナキンスタジオ「夜も笑ってる場合ですヨ／スーパー名人対ギンギン新人」▽初公開／さんま＆八方の珍漫才　B＆Bほか◇55N
- 9・00　青い絶唱「二人の妻の殺意!!」柴田恭兵　榊原郁恵　泉ピン子　渡部絵美　山本学　馬淵晴子　赤木春恵ほか
- 55　N
- 10・00　熱い秋「夫婦の決算」＜終＞八千草薫　国広富之　竹下景子　児玉清　かとうかずこほか
- 55　くいしん坊／万才
- 11・00　N
- 15　プロ野球N
- 12・00　必殺仕事人

福島中央テレビ
☆印は白黒

- 6・00　あしたのジョー2「幻しの…あのテンプルを撃て／」
- 30　ジャストN
- 7・00　魔法少女ララベル「星の王女の涙」（声）堀江美都子ほか
- 30　カックラキン大放送!!「男と味噌汁」千昌夫
- 8・00　太陽にほえろ／「カーテン」石原裕次郎　露口茂　竜雷太　沖雅也　神田正輝　木之元亮　山下真司　下川辰平ほか
- 54　Nスポット・天
- 9・00　欽ちゃんのどこまでやるの／▽今夜突然!!あのすみれの花…汀夏子▽見栄晴が恋人宣言!!　田中好子　前川清ほか
- 54　世界あの店この店
- 10・00　特捜最前線「判事、ラブホテル密会事件／」二谷英明　藤岡弘　本郷功次郎　夏夕介　誠直也　左時枝ほか
- 54　素敵な女たち
- 11・00　きょうの出来事

今夜の番組

Coffee & Pub　北欧館　平・田町　大貞ビル

NHK第1
1341KC

- 6・00　N
- 05　N解説
- 15　午後のロータリー「歌謡曲・ニューミュージック」円広志
- 40　ことばの十字路
- 7・00　N
- 15　ラジオジャーナル
- 57　NHKガイド
- 8・00　N
- 05　おしゃべり歌謡曲「明日への旅立ち」ほか
- 40　トラベルジョッキー「北陸いで湯めぐり」
- 9・00　N
- 05　連続ラジオ小説「黒い海の怒り」横内正ほか
- 20　健康百科
- 30　新日本百景
- 10・00　N
- 20　にっぽんのメロディー「柿ノ木坂の家」ほか
- 30　演芸広場―連続講談―「二人長兵衛」
- 11・00　N
- 05　夢のハーモニー「セプテンバー・ソング」ほか
- 35　朗読◇55N

NHK第2
1539KC

- 6・00　そろばん教室「総練習と紅白試合」大場義雄
- 20　基礎英語　小島義郎
- 40　続基礎英語
- 7・00　カレントトピックス
- 15　英語会話　東後勝明
- 30　中学生の勉強室「国語」大内章好
- 8・00　通信高校講座　数学Ⅰ　松田厚一
- 20　通信高校講座　数学Ⅰ　鎌田敏雄
- 40　通信高校講座　数学ⅡA　五十嵐陟
- 9・00　通信高校講座　地理B　海東達也
- 20　通信高校講座　家庭一般　桜井淳子
- 40　通信高校講座　政治・経済　山崎栄一
- 10・00　気象通報
- 20　通信高校講座　英語A　中村敬
- 40　通信高校講座　英語A　中村敬
- 11・00　スペイン語講座
- 20　中国語講座
- 40　フランス語講座

ラジオ福島
1062KC

- 6・00　Nハイライト
- 25　世界の味を音楽にのせて
- 40　スパリジャーナル
- 7・00　おもしろ大放送
- 10　アツアツ歌謡曲
- 30　ナマナマステーション
- 8・00　ゴールデンワイド　DJ・岸田智史
- 9・00　夜の希望音楽会
- 30　夜のヒット歌謡
- 50　輝け／全日本パロディ大賞
- 10・00　ミュージック・イン・ハイフォニック
- 30　世界は今
- 45　スマッシュ／テニス
- 50　来宮良子の夜のファンタジー◇55N天
- 11・00　南こうせつ・星の草枕
- 10　青春の足音
- 15　イングリッシュ・フォー・ヤング
- 20　青春キャンパス
- 50　アメリポのおしゃれフリーク◇55N
- 12・00　カプセルメイト
- 15　リクエストで45分

FM放送
☆印はステレオ

- 6・00☆夕べのひととき
- 7・00　N
- 15☆サウンド・オブ・ポップス＜映画音楽特集・60年代ヒット・リバイバル＞〜60年代末の名作〜「フォギー・マウンテン・ブレイクダウン」「家族との再会」
- 8・00　N
- 05☆FMクラシックアワー「幻想交響曲」「幻想交響曲　第3楽章　野の風景」「幻想交響曲　第4楽章　断頭台への行進」「新ピツィカート・ポルカ」「常動曲」
- 10・00　N
- 20☆サウンドストリート「ティーチャー・ティーチャー」「ハート」
- 11・00　N
- 05☆ふたりの部屋
- 15☆クロスオーバーイレブン「ブリッタのバラード」「ラヴ・オン・ザ・ロックス」「渚のアデリーヌ」ほか◇55N

日本テレビ④

- 6・00　鉄人28号
- 30　ジャストN
- 50　N天
- 7・00　スターに挑戦!!
- 30　カックラキン大放送!!
- 8・00　太陽にほえろ／「カーテン」石原裕次郎　露口茂　竜雷太　沖雅也
- 54　Nスポット・天
- 9・00　欽ちゃんの〝ちゃーんと考えてみてネ!!〟「夢の巻」萩本欽一ほか
- 54　海外スポット・天
- 10・00　TV・EYE
- 54　スポーツN
- 11・00　きょうの出来事
- 20　11PM　司会・大橋巨泉

TBSテレビ⑥

- 6・00　テレポート
- 30　Nコープ
- 7・00　仮面ライダースーパー1
- 30　野生の王国
- 8・00　3年B組金八先生「親と子・進路で対決」武田鉄矢　名取裕子　倍賞美津子ほか◇55N
- 9・00　青い絶唱「二人の妻の殺意!!」柴田恭兵　榊原郁恵　泉ピン子　渡部絵美ほか◇55天
- 10・00　熱い秋「夫婦の決算」＜終＞八千草薫　国広富之ほか◇55天
- 11・00　Nデスク
- 15　スポーツデスク

フジテレビ⑧

- 6・00　Nレポート6：00
- 30　Nレポート6：30
- 7・00　翔んだカップル
- 30　クイズ漫才グランプリ
- 45　スター千一夜
- 8・00　ハナキンスタジオ「夜も笑ってる場合ですヨ／スーパー名人対ギンギン新人」B＆Bほか
- 9・00　ゴールデン洋画劇場「翔べ イカロスの翼」さだまさし　原田美枝子　奈良岡朋子　三木のり平　ハナ肇ほか
- 10・54　ヨーロッパ発あなたへ
- 11・00　Nレポート23：00
- 15　プロ野球N
- 12・00　今日の視点

テレビ朝日⑩

- 6・00　サテライト
- 30　Nレーダー
- 50　ドラえもん
- 7・00　魔法少女ララベル
- 30　それゆけ／レッドビッキーズ
- 8・00　ワールドプロレスリング「藤波辰巳対ケン・パテラ」ほか◇54N
- 9・00　ザ・ハングマン燃える事件簿「横領結婚」林隆三　黒沢年男ほか
- 54　世界あの店この店
- 10・00　必殺仕事人「沈め技・花嫁偽装返し突き」藤田まこと　伊吹吾郎
- 54　天
- 11・00　Nファイナル

東京⑫チャンネル

- 6・00　ステレオ音楽館
- 25　まんがキッドボックス
- 30　ハクション大魔王
- 7・00　とびだせ／つり仲間
- 30　伝説巨神イデオン
- 8・00　日本列島大爆笑　コメディーNo.1　今いくよ・くるよ　パート2ほか
- 9・00　金曜スペシャル「最新レポート・アメリカの離婚」▽片親クラブほか
- 54　すばらしい味の世界
- 10・00　ミエと良子のおしゃべり泥棒　小池朝雄
- 30　ザ・テレビジョン
- 11・55　日立サウンドブレイク
- 12・05　N
- 15　映画の部屋

いわき市の発展には若い人たちが生きがいをもって働ける職場づくりが先決です
SHINKO　神光電機株式会社
大歓迎!!
男子（技術・業務）
女子（組み立て）
内郷工場／いわき市内郷綴町金谷9－1　☎㉖3359代・㉖1705　勿来工場／いわき市勿来町酒井出蔵七反田　☎02466⑤2195代

華麗さが待っています。
各種パーティー・ご会合にNOWな結婚披露宴にご利用下さい。100名様位迄生バンド付き音響・照明効果抜群。
〈ご一報下さい〉
PHONE21－3532・3533

特別メニュー

フルーツ	¥3,000
カラアゲ	¥2,000
生イカヤキ	¥2,000
フレンチポテト	¥1,000
チーズ・サラミ・レーズンバター	¥2,000
お新香	¥1,000
イタワサ	¥1,000

CABARET Flower　キャバレー フラワー
各種クレジットをご利用下さい。　IWAKICITY TAIRA・TAMACHI・PHONE・㉓9400・9401

いわきの文学碑 ⑭

長塚節の歌碑

所在地　平赤井　赤井嶽

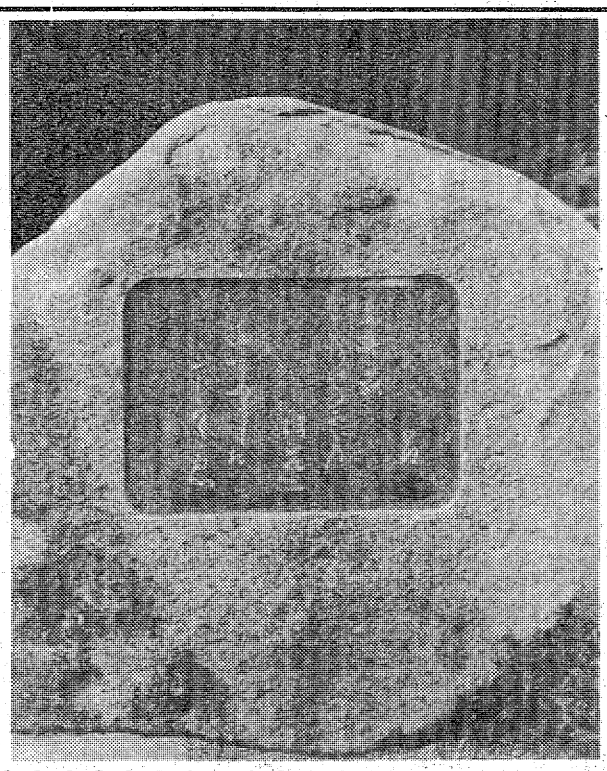

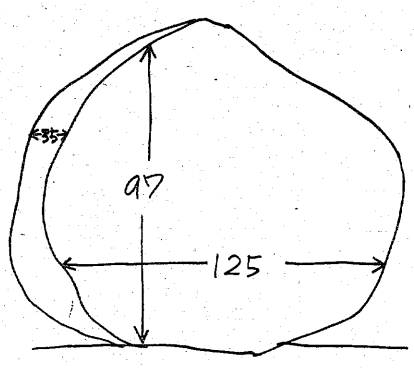

碑文

赤井嶽とさせる雲の深谷に
相呼ぶらしき山どりのこゑ

歌人長塚節が明治三十九年七月五日、赤井嶽に投宿した折詠んだ歌である。若い節がなぜ赤井嶽に投宿したかは知らないが、切々とした恋慕の情がひしと感じとれる歌である。

書　石川義雄
建立者　愚庵会
建立年月日　昭和五十五年八月吉日

アンコール特集

《太陽にほえろ！》

カーテン

＝福島中央・夜8・00＝

【捜査を続ける石塚刑事(右)】

OL・三枝景子(高沢順子)が、車にはねられケガをする事件が発生。単なる事故か、故意かわからぬまま刑事たちは捜査を始めた。

ところが、景子には手帳いっぱいに男性の電話番号が書き込まれており、男女関係のもつれによる犯行かとも考えられた。だが、その男性たちは単なるボーイフレンドと判明。

そんな時、一年以上も前に景子と同じ町内の女子高校生が、駅の階段からつき落とされる事件が起きていることがわかった。

さらに石塚刑事(竜雷太)が景子のアパートを訪れた時、真向かいの堤という家の浪人生・俊幸(田鍋友敬)が、双眼鏡で景子たちのアパートをのぞいていることに気づいた。

景子はいつも帰宅すると、窓のカーテンを開けっ放しにしている。俊幸が双眼鏡でのぞいていたことは十分考えられた。

石塚は孤独な俊幸がいたずらに景子たちを襲ったと考えたが、相手が受験生であることを配慮しひそかに尾行することにした。

みもの

ホントにホント？

NHK・夜7・30

まずはトランプの問題を一つ。トランプ四種類のエースの中で、なぜスペードのエースだけが大きくなっているのかなぜだろうか？

①十八世紀の初め、イギリスでトランプの税金を納めた証拠としてスペードを大きく表示した名残

②オランダのトランプ製造会社の紋章をスペードのエースに飾りつけた名残

③アメリカのトランプ会社がクリスマス・プレゼント用に特別にデザインしたものが一般にも普及した

④不吉のカードということで特別大きくし目立つようにデザインした

さて正解はどれ。ほかに「かんぴょうの実のインドでの利用法は？」「ヒキガエルが冬眠を中断して地上に出てくるわけは？」などの難問珍問でお楽しみいただく。

☆…福祉の時代…☆

教育・夜6・00

私たちの手で創造しよう国際障害者年

―障害者の姿を記録する公募作品から―

国際障害者年を与えられたものでなく、自分たちの手で創造する年にしたいと考えた大阪の障害者たちが、障害者のありのままの姿を記録した文章・歌・映像三部門の作品を、昨秋、文章は点字やカセットテープで提供してもらく、歌もカセットでも可、映像はビデオまたはフィルムとし、審査には灰谷健次郎、山田太一、佐藤忠男、大島渚ほかの諸氏が当たった。

主催者「私たちの手で創造しよう国際障害者年実行委員会」には、十一月末のしめ切りまでに作品二百余点が全国から寄せられたが、番組ではそのいくつかを紹介しながら、ことしの障害者年を自主的に創造していこうとするこの会の抱負をきく。

【愛し合っている二人だが…】

☆…青い絶唱…☆

二人の妻の殺意!!

＝福島・夜9・00＝

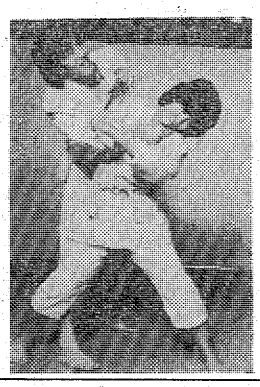

隆一（高橋昌也）は背後から何者かに刺されて死んだ。刺される直前まで静子（馬淵晴子）が隆一のそばにいたことから、現場から姿を消した静子を警察が追いはじめる。

通夜の席に乗り込んだ鉄夫（柴田恭兵）と華子（榊原郁恵）は、自分たちの母・静子が沢田家の人間から犯人あつかいされていることに怒りを爆発させる。そして、鉄夫にとってもっとショックなことは……。

会長の岩雄（小沢栄太郎）が隆一の死を機に、清貫（北詰友樹）と恵（渡部絵美）を挙式させ、清貫に沢田サイクルの社長の座を渡したいと言い出したのだ。

愛し合っている華子と清貫を結婚させるため努力して来たのに、よりによって自分が好きになった恵が清貫と結婚!!

ききもの

○…サウンド・オブ・ポップス…○

（FM・夜7・15）

映画音楽特集・60年代ヒット・リバイバル

―60年代末の名作―

五月目のきょうは六〇年代後半のヒット作「俺たちに明日はない」と「ワイルド・バンチ」のサウンド・トラックからきく。

《ゴールデンワイド・岸田智史・ソングコレクション》

（ラジオ福島・夜8・00）

シンガー・ソングライターの女王とも言える、松任谷由美が思い出の曲を語る。

クラシック、ボサノバ、スタンダードジャズといろいろなジャンルの音楽をきいていた思春期のころ、そのころきいた曲がなつかしく思われる。

ちょいねる情報

【はずれサラリーマンを好演するフランキー堺と夢路いとし】

現代サラリーマンの職場や家庭での悩み、苦しみ、喜びを描いたNHKの銀河テレビ小説「現代夫婦考」（月～金・総合・夜9・40）が、2月2日からスタートする。

新聞記者の内側を描く

原作者・岡田氏の体験を基に

このドラマは、岡田誠三の「はずれサラリーマン」を、家庭もの描いては定評のある松田暢子が脚色したもので、原作者が新聞記者だったころの体験をもとに、職場での人間関係、家庭での夫婦・親子のあり方などを、ユーモラスに展開する。四週二十回シリーズ。

サラリーマンはかつて"気楽な稼業"といわれたこともあるが、それは高度成長経済のもとでのお話。今日のように低成長・高齢化の社会を迎えると、企業もこれまでとはすっかりさまがわり、辞めてくれとばかり窓際に追いやられるはずれサラリーマンがふえ、会社依存人間ではいられなくなってきている。

新聞記者という職業も例外ではなく、普通のサラリーマンと共通する悩み、苦しみをいだいている。よき上司にめぐり会ったときは順調なコースを進むが、その上司が転勤すると、机まですみに追いやられ、はずれサラリーマンとなる。

ドラマは、フランキー堺ぶんするこのタイプの新聞記者を中心に展開するが、そうしたサラリーマンの生活を家庭と会社の二つの側面から見直してみようというもので、はずれサラリーマンを自覚した時の夫婦の生き方を通して、柔軟に対処すべき人生とはいかなるものか見いだそうとする姿を描いてゆく。

このドラマの収録も、家庭と新聞社とに分けて快テンポで進められたが、スタジオのセットは、スタッフが新聞社に何回も足を運んで編集部のふん囲気をとり入れ、外観もNHK大阪の建物を新聞社にみたてるなど、リアルな感じを出している。

土居原作郎チーフプロデューサーは「会社の人間の外の顔と家庭の中の顔の落差、それに家族のうけとめ方との微妙なずれをユーモラスにつづったものです。家庭での妻や子どもたちのリアクションを描きながら、サラリーマンが社内ではずれる、はずれないとはどういうことかを考えていただきたい。個性豊かで自由かつ達な記者たちの内側からサラリーマン的なところを描くめずらしいドラマです」と語っている。

寿し・うなぎ・仕出し
源次寿司
平・上荒川　本店☎23－0307

喫茶＆スナック
リトルハウス
AM8:00～PM12:00
定休日第2・第3・第4水曜日（祝日除く）
平・中山店　☎24－0779

さくら生肉
●サシミ用 ●みそ煮用 各種！大量入荷!!
※毎週日曜日定休
※駐車場完備
さくら肉問屋　鳥藤精肉店　平・鹿島街道沿い（常交ギフトジョイ店前）TEL・74－3860

低料金で大きなやすらぎ
☆ご予約は TEL0246-23-2020
便利な　平の中心街に「ホテル東洋」は整った設備と心からのサービスでお客様を　お迎えいたします
●シングルA 3,800円
●シングルB 4,000円
（税・サービス料込み）
●全室バス、トイレ、電話、テレビ付、冷暖房完備●32室
ホテル東洋
東洋興産株式会社　いわき市平字南町14の2　TEL(0246)23-2020(代)

いつも美味しいうなぎの味
鰻
割烹料理
松本楼
いわき市平字南町　電23－1644～5
ハワイアンセンター　うなぎ部

あなたのための
写真専門店
サンペイ写真舘
お見合い・赤ちゃん
家族記念写真
証明写真……
3分でOK
※午後7時まで営業しております
いわき市平字大町23
TEL.74－4304

▽もつ煮込みで一杯。
味の
やきとり
おふら
いわき市平字南町　☎二三－〇一六七

家庭婦人

スキー場での美容

スキーから帰ってきたら、まるでどす黒いメガネザル―女性とあらば、まさかこんなに極端な雪焼けの失敗はないでしょうが、それでもスキーに行けば、何らかの肌のトラブルにぶつかるもの。ゲレンデにはそれほど肌への危険がいっぱいというわけです。スキー場での顔の手入れのポイントを、カネボウ化粧品美容部長の古島町子さんに伺ってみました。

紫外線を拡散させる粉おしろい

ゲレンデで四方八方から慮をいじめるのは、雪面で乱反射する紫外線、冷たい風、乾燥した空気です。なかでも一番多いトラブルは紫外線による雪焼けです。

冬日の紫外線は長波長。これはスモッグには吸収されますが、厚い雲も空気の層も通過します。雪山は空気が澄んでいますから、晴れの日はもちろん曇りの日もゲレンデには長波長の紫外線がいっぱいです。加えて雪面の反射率が大変。夏の海辺が七・五％なのに、雪面は八八％と実に約十一倍もあるのです。こんな量の紫外線を顔に受けるのですから、素顔で滑っていればどす黒く雪焼けするのは当然です。

また、滑降のときには冷たい風と冷たい空気をモロに受け、リフトに乗れば吹きさらされます。これでは冷気と乾燥が肌から水分を奪い、カサカサにしてしまいます。

二段重ねメイクで予防

アフターケアを十分に

これらを予防する効果的な化粧法は「二段重ねメイク」。まず、肌の水分を逃がさないために化粧水と乳液をたっぷりとつけてから、下地クリームを塗ります。そして、カバー力のあるファンデーションをスポンジを使って顔全体に薄くのばして下さい。これが第一層です。

次に、紫外線を防ぐために夏用の固型のファンデーションを、スポンジを使ってやや厚めに塗り重ねます。夏用の固型ファンデーションは汗にもくずれないので、スキーにも適しているのです。このとき、とくに焼けやすい出っぱりの部分（額から鼻すじにかけてのTゾーン、ほほからあごにかけてのVゾーン）は重点的に塗りましょう。こうしないとムラ焼けをすることになりかねません。これが第二層です。

仕上げは粉おしろいをていねいに。これは紫外線を拡散させる効果があります。

蒸しタオルで油分をぬぐいとる

お化粧をしない場合は日焼け止めクリームをこまめにつけるとよいでしょう。とくに、ゴーグルのふちのまわりには少し多めにつけて下さい。クリームが必要です。クレンジングクリームで二回ふきとり、さらに蒸しタオルで油分をぬぐいとりましょう。できれば入浴して血行をよくし、洗顔するとよいでしょう。そしてコールドクリームで軽くマッサージしてから、化粧水やクリームなどをタップリつけておきましょう。

日焼け止めクリームをつけただけの人は、まず蒸しタオルで肌を温め、クリームをふきとってから刺激の少ない石けんで洗顔しましょう。そして、やはり化粧水やクリームをつけておくことです

旅先で面倒かもしれませんが、肌荒れがひどい場合にはパックもするとよいでしょう。

ひと休みしている間も肌はねらわれている

マニキュア

マニキュアを美しく見せるには日ごろの手入れが大切で、入浴時などに指の皮膚を軽石に石けんをつけて軽くこすり、オリーブ油を塗るなど手入れをします。

ツメにすじが出ている場合には紙ヤスリで滑らかにし、よくみがいてからマニキュア液を塗るようにしますが、いずれにしても、マニキュア液を塗る前には指先をよく洗い、甘皮を甘皮押しで整えます。

マニキュアは必要がない時は手まめに落としてツメに休養を与え、マニキュアを落としたあとにはオリーブ油などを塗り、よくマッサージします。

―ほのぼのポットカバー―

くつろいでいるときや何か手芸をしたいようなとき、ポットにかぶせる"ポットカバー"を作ってみてはいかがでしょう。ポットにすっぽりかぶせ、熱を逃がさない保温カバーです。

どうしても必要なものではありませんが、寒い折、紅茶やコーヒーをさめないようにという心づかいの手芸品で、テーブルのアクセサリーにもなります。ほのぼのとした豊かさを感じる食卓の小道具です。

材料はあまり布や残り毛糸でじゅうぶん。形はアイデア次第ですが、要はポット全体がすっぽりとかくれるようなドーム形にすればよいわけです。ちょっと手をかけて、ドームの上に簡単な胴と頭部をつけお人形さんが立っているような形にしてもかわいいものです。花柄や鳥のイラストなどをアップリケしたり刺しゅうしたりしてもしゃれています。

いちばん簡単なのは、太めの残り毛糸でかぎ針編み（こま編みをしてドーム形を作るもの。キルティングを利用すれば保温効果がより上がります。

色は暖色系がよいでしょう。新婚さんへのプレゼントに、ポットとそれに合わせたポットカバーを作って贈るのもイキです。また、ジャーのカバーやナベつかみなども手作りをするとと台所が明るくなります。

家事手帳

飲酒のあとでの軽食3品

献立はあっさりと

奥さま1年生

ほんとうにお酒の好きな人は、肴（さかな）を食べることより飲むことが主体です。だから、さんざん飲んだあと「ハラが減ったなあ」ということになるわけです。のんべえのご主人が酔って帰ってきたときや、酒豪のお客様を迎えて酒宴をしたあとなど、軽い食事がサッと出せる奥さんは気がきいています。

お酒のあとですから、油っこいものやコクのあるものはきらわれます。あっさりした軽い食事を出したいもの。おなじみのお茶づけや雑炊など、いくつか例をあげてみましょう。

★お茶づけ　好みもあるでしょうが、あまり手をかけすぎない味の淡泊なものがよいようです。たとえばのり、梅干し、つけもの、シャケ、ひものなどを具にしてお茶をかける程度にします。お茶をかけたら、ふたをして五、六分むらすのがコツ。

★雑炊　さらっとして食べやすいのがポイントですから、にらたま雑炊やナメコ雑炊などがよいでしょう。雑炊を上手に作るコツは、ご飯をザルにとって手早く水洗いしてぬめりをとること、その水気をきってから汁の中へ入れ、あまり長く煮ないことです。ニラやナメコは火からおろす直前に入れましょう。

★おにぎり　たくわんや野沢菜などつけものの刻み切りをご飯に混ぜ、一口大のおにぎりにしてみましょう。食べやすいし、また、作る手間もかかりません。

2001年へ、新たな歩み。
1901―愛ある明日へ―2001

全国の産地・メーカー、そしてお取引先全問屋の絶大なるご協力で実現した大バーゲン！

大黒屋創業80周年記念
全館大感謝祭

▼明治34年、大黒屋創業当時「大黒屋勝次商店」

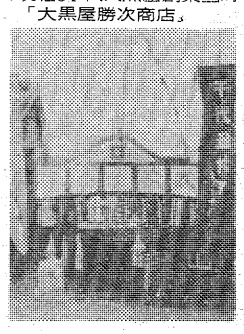

▼新川に浮かぶボート（現在の大黒屋デパートと文化センターの間）

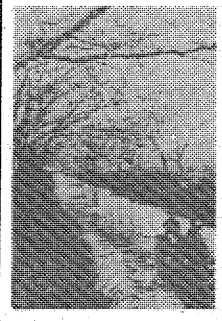

大黒屋創業80周年記念
80点の御祝儀品（一例）
● 婦人デザインセーター（M・L）……800円
男女児デザインジャンパー（4～14歳）2,800円
紳士Vセーター（毛混・M・L）……1,580円
ドレープカーテン（190×175cm）……1,980円
明日折り込みのチラシをご覧下さいませ
明日、24日の日替り提供品
● 婦人スカート（60～69cm）……800円
● トレーニングタイツ（S～LL）……1,400円
● 男女児毛混デザインセーター……500円
● アクリルタフト毛布（140×200cm）……1,500円
● 三菱アルミホイル（8m）……88円

創業80周年記念特別企画
全国20有名産地織物協同組合協賛
大きもの展
1月24日(土)～2月2日(月)／4階呉服大座売会場

おかげ様で
創業80周年
1901―愛ある明日へ―2001
市民と共に歩む大黒屋
大黒屋は心と心のふれあいを大切にします
大黒屋
DAIKOKUYA
平・中町15☎23-1111大代表

いよいよ、あす24(土)より開催。

56年度特別企画

異端の天才画家 中村正義（まさよし） その人と芸術！ ③

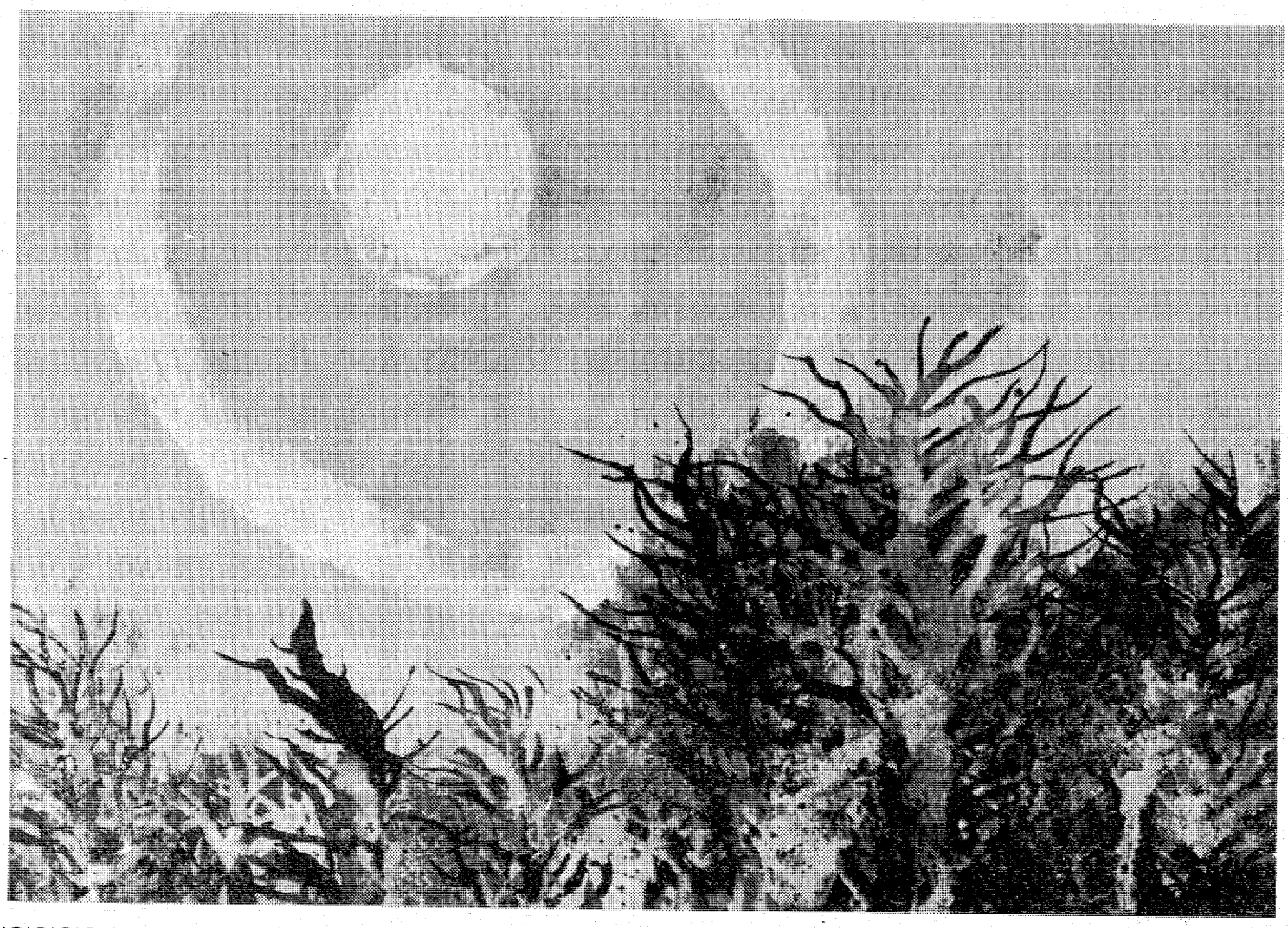

日輪（一〇〇号）

天に吼える形象！ 正義芸術と私の邂逅(B)

解説　小松三郎

殻を破るもの！

正直、私はこの小品に出会うまで、正義画伯については殆ど予備知識がなかったのです。私は絵の勉強に大家巨匠の作品を追って来ました。新人や中堅には目もくれなかったという訳です。正義画伯が日展のホープとして、急速に審査員の座にのし上がりつゝあった当時、私は画家を休業して美術印刷を創業していました。昭和三十一年です。画伯が審査員のイスを返上して日展を脱退し、無所属になったのは、私が印刷業を始めて五年目頃でした。折しも不況のドン底で私は会社の経営に必死でしたから、とても、見も知らぬ新人画家の動向などにかまってはいられなかったのです。以後、画伯は在野で不遇が続きましたから、余計私の目にはとまらなかったのでしょう。それにしても正義画伯と私とはおそすぎた邂逅でした。

私は家をとび出すとき、正義画伯の資料を手当たり次第鞄に放り込んで持って来ました。車中でそれらを丹念に調べました。すると、一冊の美術誌に小品（四号）と同時期の作品が載っていました。掲載の日輪です。

一葉も付いていない木の枝は、ことごとく天に向ってほえている。伝統の形式は苦もなく破られて、すさまじい迫力です。オリジナルを観たならどんなであろうと思うばかりです。そこには不遇の画家がかこつ詠嘆はなにもありません。粗末なオフセット版ですが、小品四号で学んだ私には、隅々の色彩まで生々しく映って来るのです。

その作家に学ぶ上で、良いオリジナルを一点でも持つということが、どれ程大切なことか、私はまざまざと知らされる思いでした。小品四号もそうでした。この日輪もそうです。じっと観ていると、画面の底から作者がのっそりと顔を出して来るのです。作者が顔をのぞかせないような作品は、絵画ではないのです。少なくとも芸術ではありません。会ってもいない顔がのっそりと現れて来るのですから、少々薄気味悪い。作品即人であるから大方の見当はついている。手元に握っている小品四号こそ作者自身で、動かぬ証拠だ。と力んでみてもどうも不安だ。このまゝ迂闊に乗り込んで行って大丈夫だろうか？。私は尻込んだ。

さとう歯科医院
●予約制　●駐車場完備　院長 佐藤守昭
平字堂根町・市文化センター前（堂根ビル２Ｆ）　☎24－２２５３

●20名様までの小宴会も承っております
江戸前 鶴寿司　平字大工町　電㉒３９８８

安さ抜群・味自慢！
今評判のニュー正華へ！
中華風レストラン　ニュー正華
やっちきラーメン…￥380
ラーメン……￥230
ギョーザ（６ケ）……￥150
（ご家庭で本格的ギョーザを！お持ち帰り用ございます）
マルト白土店前　☎24－0666

PET ONODERA
ペットクリニック 小野寺
●診療科目―犬・猫・小鳥・小動物全般
ペットホテル＆ショップ おのでら
●冷暖房完備・訓練・トリミングも致します
いわき市常磐上矢田町坂下5（鹿島街道沿い）　☎58－2555

産科 婦人科　白鳥医院
医師　白鳥隆二郎
医師　白鳥　悦
小名浜字愛宕下21（第二小学校隣）電54－１９６８

不動産の鑑定評価
――こんなとき、不動産の鑑定評価がお役にたちます――
●土地・建物・借地権・底地などを売却したり、買い受けたり、交換したりするとき。●不動産を担保に融資を受けたり、融資するとき。●土地・建物を賃貸借するとき。●地代や家賃を改定するとき。●相続財産を配分するとき。●国土法による土地取引の届け出をするとき。●課税上の不服申し立てや、裁判などに必要なとき。●会社と役員間で不動産の売買及び賃貸借をするとき。
福島県知事免許（２）第３号
日本不動産鑑定協会会員
赤塚不動産鑑定事務所
いわき市平字研町１０番地の４（赤塚ビル3F）
ＴＥＬ・(0246)23―２４０５（代表）赤塚経理事務所内

焼肉!! おいしさ格別
寒さに負けない体力作り！
牛舎の“焼肉”でスタート
牛舎
●白銀店　TEL.22－１０５５
●鹿島店　TEL.58－6.１２１
●南町店　TEL.23－４９８９

名代 ふぐちり
あんこなべ
なべ料理色々
うなぎ
天ぷら
和定食
郷土亭 川板
営業時間 正午から午後十一時
植田町中央三丁目
電話(三)三五二五代

【第1・3日曜日定休】
どじょう・各種近海魚・和定食
好評！あんこう鍋、今年も始めました
和風料理 やなぎ
平・新田町　電㉒五〇七〇

珈琲の店 ピットイン
平中神谷歩道橋隣
☎34七六九四

「神社誌」抄

雫石太郎

去る十二月二十日、いわき市神社総代会第一方部（会長須田稔）の「神社誌」（A5判、百ページ、写真百二十枚、領価千五百円）が発刊された。大平熊野神社宮司草間直輝氏と筆者の分担執筆によるものである。

第一方部とは旧勿来市の五町と田人、遠野、泉、渡辺等の九町の区域をいう。明治二十二年の市町村制実施まではこの地域を菊多郡といった。戦前までは警察署も植田の管内であった。神社は昔のしきたりから今でも第一方部といって、同じ区域にある。

この方部には八十一社の神社があり、宮司は十二人で、一人で数社の兼務である。国家人道の時代には県社、郷社、村社、小社等に区分されていた。県社は学校なら県立、郷社は数力町村の組合立、村社は村立といったようなもので、小社は名もない部落の神社といったものである。

この八十一社のうち、県社は御宝殿熊野神社（錦社）の一社だけで、格式は最も高い。郷社は泉町滝尻、渡辺町中釜戸の諏訪神社、遠野町上遠野の八幡神社、田人町黒田の熊野神社、勿来町窪田の国魂神社の五社で、村社は三十一社、残りの四十四社は小社である。神社はどこの町村にいっても同じような社名がある。それで五社以上のを調べてみると、次のとおりである。

同じ社名がたくさん それぞれに由来が……

八幡神社―十二社、熊野神社―七社、稲荷神社―七社、鹿島神社―六社、北野神社―六社、諏訪神社―五社。（社名は天神社とか天満宮とかあるが、祭神は同じ）

この外、同じ社名のが二社か三社あるのでは、出羽三山の末流をくむ出羽神社、月山神社、湯殿山神社等があり、海岸には津神社がある。

〝津〟とは港のことで、海岸とか大きな川などに面した所で、津のつく地名も現存する。これは海神（大綿津見神＝おおわたつみのかみ）をまつり、海難よけを祈願した。泉町下川、小浜町、岩間町、勿来町九面等にある。

この外、部落の名をとって社名としたのもある。田人町南大平の大平神社、泉町泉の泉神社等がその例である。珍しいのは勿来町四沢の粟島神社（祭神・少彦名命＝すくなひこなのみこと、大穴牟遅命＝おおなむちのみこと）で、男根が二百体余奉納されている。「人間の歴史」（安田徳太郎著）によって調べてみると、奉納者は次の五点にしぼられる。

1　祭神が女神のため、女にとって最も大事なもの
2　子宝にめぐまれない夫婦
3　性病にかかった人
4　商売繁昌のため（昔は遊女屋などでよく奉納したが、今では一般の商店などでも奉納する）
5　針供養の娘たちが、たくましい男性をさずかるため

八幡神社が多いのは、武の神様・誉田別命（ほんだわけのみこと）をまつったためで、わが国は古来から尚武（しょうぶ）を重んじた国が然（しか）らしめたものとみてよかろう。鹿島神社（祭神・武甕槌大神＝たけみかづちのおおかみ）もこれに類したとみてよかろう。これは鹿島神宮の末流で、古来、東国の若者たちが防人（さきもり）として九州におもむく時は、ここにお参りして戦勝祈願をして出発した。それで〝鹿島立ち〟という言葉が残っている。

北野神社は、学問の神として知られる菅原道真をまつったので、古来から学問に志すものはまずこの社に参詣した。熊野神社は大和民族最古の祖先・伊弉諾尊（いざなぎのみこと）、伊弉冉尊（いざなみのみこと）をまつり、稲荷神社は宇迦御魂命（うかのみたまのみこと）をまつり、豊作を祈願した。諏訪神社は建御名方命（たけみなかたのみこと）をまつり、豊作と海上安全祈願のため参詣人が多い。渡辺町中釜戸の諏訪神社は奴（やっこ）行列で名高い。

以上の神社は、いずれも全国的に数多く現存し、二万社以上はあるということである。

※追記　筆者は神社についての知識は皆無といったところだが、今回、神社誌を執筆編さんするについて、非常に勉強になった。それで筆者の管見ながら所見といったものを記述した次第である。

（いわき市植田町横町七）

【このほど発刊になった「神社誌」】

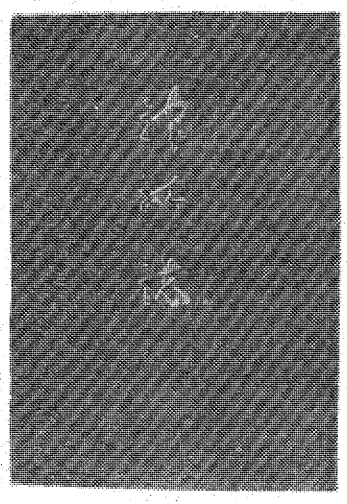

文芸メモ

バナナをたくさんいただいたときや安売りで大きな房を買ってきたときなど、生で食べるだけでなく、ちょっと手を加えてしゃれたデザートを作ってみませんか。

日本ではバナナはもっぱら生で食べるのが普通ですが、外国では加熱して食べることが多いようです。

バナナのデザート

たとえばフリッター。皮をむいたバナナを適当な大きさに切り、小麦粉と卵の衣をつけて揚げたものです。また、砂糖（バナナの量の三～四割）、白ワイン、レモン汁で煮たものに、あればラム酒をかけて燃やした（ラム酒のアルコール分をとばす）フランベというデザートもあります。この砂糖の量を六～七割ぐらいにふやして、ジャムのようになるまで煮つめたものをトーストに乗せて食べてもおいしいものです。

冷たいデザートとしては、おなじみのところでバナナジュース。また、皮をむいたバナナをラップに包んで冷凍庫に入れておくと、シャーベットになります。

暑いときほどの速度ではないにしても、バナナはおいておくととんどん皮が黒くなり、中身も黒ずんで腐るのでご注意を。

浜若葉

―第86回―　清崎　敏郎選

思ひ出となりし野馬追句会かな　新やしくこぼるる秋は掃かず置く　鎌倉　長子
野馬追のどの路地路地も人溢れ　口開けて廃坑今も鰯雲
お野馬追終へて軒並静かな　箭原美代子
軽装の女性が通る花木槿　腹太き鮎の並べて焼かれをり
公園の一木しるく紅葉せる　焼きたての串刺しの鮎進めらる　早川　麗女
一病を持ちて息災そそろ寒　山萩に風やはらかく立ちにけり
鮭簗の普請終へたる瀬音かな　橋の色塗り替へられて水澄めり　中根　昔巳
簗普請終りし一番鮭を突く　草の絮ゆうゆうとんで往きにけり
枝川に迷ひのぼりし鮭を突く　珊瑚樹の裏葉の紅も秋深し　猪狩　水苧
夫の忌の墓白菊を溢れさす　雲を出し更けゆく月の小ささよ　佐藤麻紗子
式部の実尼宮在す門跡寺　放牧の馬よく肥えておとなしき　大島　鋸山
柿紅葉鮮らけく雨上りけり　栗をむくかたへに梨をむいてをり　田口　光景
朝寒や吊る風鈴を仕舞はねば　菊膾祝の膳の色どりに　山田和歌女
石蕗の花叩き通しに雨強し　自在鉤磨きて山家冬支度　柴田かほる
吹き上ぐる霧に隠るる紅葉かな　山崎佐多女
乳母車押すコスモスの風の中　太閤の墓に昼寝の穴まとむ　伊藤真砂常
大梯子たてかけてあり銀杏散る　鰯雲ひろがる果ては夕茜　関　つね女
鮭簗屋どの窓からも芒見ゆ　川久保一舟　石川　文子
野馬追の御大将の悍馬かな　遠藤叶紫女
婚祝ふ大秋晴となりにけり　コスモスも終りに近し冬支度　神林貴美女
運動会大漁旗ふる応援団　道の辺に乾げる草の匂ひ立つ　吉田　杖夢
地曳ひき助けて鰯を貰ひたる　渡辺　武門
下り簗番屋に大炉あるばかり　大根引疲れて腰を撫で伸し　大井　国見
化粧塩焦がし落鮎焼かれけり　二岐となる道標が萩に立ち　金成喜山郎
鉦叩鉦たたきゐる墓の前　糊強き婦長の白衣赤い羽根　深瀬みのり
句碑の辺に降りし落葉の濡れ光り　カナリヤの啼く日和なり障子貼る　木下　木兎
肘だこの白く乾きし夜寒かな　木犀の咲くばかりなる旅戻り　長谷川虚水
新簗を敷きて生るる仔牛待つ　蜘蛛の囲の無惨にやぶれ台風過　大方歩山子
曼珠沙華はなやぎ咲けど親しめず　凶作や知事を案内の毛見の衆　矢吹吐夢女
寡婦にして噂の女秋袷　夜は夜の澪の音あり天の川　高木扇翠子
黒井はるみ　十六夜の窓辺に語ふ小督かな　小野田耕堂
けさも亦露まみれなる茹子を捥ぐ　独り居の手持無沙汰よ毛糸編む　佐藤伊津女
秋潮の揉み合ってゐる波止のつち　柿剥きて昔話のきりもなや　池田　忠士
松永香輪子　大谷　富佐
鳥兎匆々営門跡にちちろ鳴く　志賀みゆき
戊申の碑囲み露草露まみれ
枳殻の厚き中より茗荷の子
先生の色紙に野牡丹よく似合ふ
蒔田　光耕
半谷　綾子

●寒い時こそ，おいしいシチューはいかがですか……。
じっくり煮込んだ本場の味
●タンシチュー（サラダ・パン・コーヒー付）¥1,000　●ビーフシチュー（サラダ・パン・コーヒー付）¥1,000　●ボルシチ（サラダ・パン・コーヒー付）¥1,000
■楽しいお食事の時を過ごされるためにお手数でもご来店の時間をお知らせ下さい。お席を準備してお待ちしております。
シチューとステーキなら　サンルーム
平・白銀町10番地（プラザ10番館4F）☎21―2273

サイズ 13・15号 17号～
春の装い　L.L.L専門店
KING-SIZE　勝美
いわき市平字五町目　☎23―6073

創業60余年
本にがり使用のささ雪とうふ
湯どうふ・鍋物にどうぞ……
おかべの豆富
平字長橋町52　TEL.74―3206

総合看板のご用命は……
総合看板　イワキエ芸
小名浜花畑町16の1　電(92)5350

一月二十四日〈土〉より
愛と情熱の大公開
フェーム〈名声〉
Fame
チャレンジだ！
ひたむきな情熱でフェーム〈名声〉をつかめ！
いつの日か　その名を知られる事を夢みる
青春のはばたきがここにある！
◆彼等は2500人から選ばれた……◆
■昭和55年度芸術祭参加作品
■優秀映画鑑賞会推薦
■都民劇場推薦
★アイリーン・キャラ★リー・キュレーリ★ローラ・ディーン★アントニア・フランチェスキ★バリー・ミラー★ジーン・アンソニー・レイ★ポール・マックレーン★モーリン・ティーフィ★　◆監作デビッド・デシルバ／アラン・マーシャル◆脚本クリストファー・コア◆音楽マイクル・コア／サントラ盤・ポリドールレコード
〈ミッドナイト・エクスプレス〉〈ダウン・タウン物語〉のアラン・パーカー監督　〈カラー作品〉MGM映画　CIC配給
いよいよ明日より ロードショウ!!
ニューヨークの恋人
マンハッタンに昇る朝日のように爽やかな ニューヨークの若いカップルの心のなかを映し出す愛の傑作
〈カラー作品〉
CIC配給
MGM映画
●毎週土曜日はオールナイトです
平駅前 世界館ビル地下1階 ☎74―4558　洋画は 聚楽館

いざ！〝水石山スキー場〟へ

ドカ雪で山頂が変身

スキーヤーなどでにぎわう

スキーファン待望の本格的スキーシーズンが到来した。今冬は昨シーズンとはうって変わって、県内のスキー場は雪が豊富で、かなりの人出でにぎわっている。いわき市内からも民間や公民館のツアーなどで、また個人で向かうスキーヤーも多いが、遠出をしなくとも十分に楽しめる自然のスキー場が市内にお目見えした。水石山の山頂で、雪も多く、日曜、祝日などには若いカップルや家族連れが愛用のスキー、スノーボートを駆使してさっそうと滑りまくっている。眼下には太平洋も望める浜通り唯一の〝水石山スキー場〟へ、いざ、行かん！

リフトなど施設はないが

今冬は例年になく寒さが厳しいこともあり、日本海側は連日のドカ雪に交通網もマヒするほど、大混乱に陥っている。また、県内も会津の山間部、福島などでは降りしきる白魔に幹線道路がしゃ断され、孤立するマチも出るほど。

しかし、昨年、一昨年と二年続きの暖冬でスキー場に雪がなく、スキーを楽しむことが出来なかったスキーヤーにとって今冬の雪は〝恵みの雪〟となり、県内のスキー場も活気づいている。

特に、県内のスキー場としては〝新設〟された。

本スキー連盟公認のいわきアルペンスキークラブ（瀧幸七郎会長）があす十七日を皮切りに二月八、二十一日、三月七日に一泊で裏磐梯スキー場などで実施するほか、亦井公民館も二月一日に岳スキー場を会場にスキースクールを開校する。

ところで、県北、中通りと比べほとんど雪が降らない〝東北の湘南〟いわきにも、スキー場が〝新設〟された。

ヤングはスキーでさっそうと

トップクラスの猪苗代、裏磐梯、栗子といった各スキー場は、マイカーなどを連ねた愛好者が続々と押し寄せ、周囲の景観を楽しみながら広いゲレンデをさっそうと滑っている。

市内にもスキーファンは多い。毎年のように希望者を募って各スキー場へと向かう民間のクラブもあれば、市民講座の一つとして実施する公民館もある。今年も全日もちろん、本場のスキー場とは違い、リフトなどの施設はない自然のスキー場だが、楽しむには十分。

格好のスキー場となったのは市内の観光のメッカ、水石山（標高七三五㍍）。例年、降雪があることはあるものの、それほど積もらず、雪合戦や雪ダルマを作って遊ぶ程度だった。それが今冬は昨年十二月二十四日夕の大雪が根雪となり、その後も厳しい寒さが続いたうえ、数回にわたって降雪があったことから、山頂のゴルフ場跡地はすっかりスキー場と化した。

山頂はなだらかな斜面となっているだけに、「初心者向けのスロープ」で、スキーを始めてまもない人達にとっては絶好のスキー場となった。

眼下に太平洋を望み

子供はスノーボートで歓声

このため、目さといスキーヤー達はマイカーなどでドッと押し寄せ、太平洋を見おろしながら楽しく滑っている。また日曜や祝日ともなると家族連れも多く、子供達はスノーボートで歓声を上げ、本場のスキー場同様、なごやかな光景がみられる。

水石山スキー場は、ここしばらくは楽しめるため、郊外でのレジャーがほとんどない今、カップルで、またファミリーで運動不足の解消に出かけてみよう。

しかし、早朝や夕方は気温がグッと下がり、道路が凍りつきアイスバーンとなって危険が増すことから、登頂は午前十一時ごろ、下山は遅くとも午後二時まで。さらに、車のタイヤにはチェーンを着用するなどの配慮が必要。水石山へは、合戸地内の国道49号線から、または赤井岳方面へ向かう県道の赤井停車場線を利用しても行ける。

スノーボートではしゃぐ子供達

レジャー

つり

船釣りではメバル、ソイ
新川と藤原川で寒ブナ

海

水温低下のため、各ハマともあまり期待できない。

小名浜、豊間などの各堤防で、探り釣りでドンコ、アイナメ。ドンコが主体で十五～二十㌢のものが多い人で二十～三十匹。エサはアオイソメ、アカイソメ。

平潟、豊間などの沖合の船釣りでメバル、ソイ。二十㌢前後のもの十㌔。

藤原川河口では、ボラ、マルタのひっかけ釣りが盛ん。四十～五十㌢大が二十匹。

（小名浜・平野釣具店調べ）

川

海釣りと同様、川魚も連日の寒さでさっぱり。

強いてピックアップすれば、いわき中央署前から尼子橋までの新川での寒ブナ。型は十～十五㌢前後で、釣る人で十五、六匹程度。エサはアカムシがよいが、終日がん張ってもそう数は望めないこともあり、遊びに徹した方がよいようだ。

藤原川の二ツ橋付近でも寒ブナやヘラブナがやや揚がっているようだ。しかし、期待は薄い。

横川、夏井川はここしばらくは釣りにならない状態。

（平・イソギン釣具店調べ）

ハワイアン次週の催し

【大ホール】

☆25日＝「神戸で逢えたら」の桜田淳子

【ピーチステージ】

☆専属芸能ショー＝フラダンス、フラメンコ、ハワイアンバンド、タヒチアンダンス、少女コーラスグループ、ジャズバンド

▽ショータイム＝（ウイークデー）13時30分、19時30分（日・祝日）11時、14時30分、19時30分

救急協力病院　●健保・国保・労災・生保・各保険指定●
胃腸科・外科
内科・整形外科
小川病院
病院長　小川　修一郎
いわき市勿来町関田浜田3－2
☎02466－5－2953(代)

＊＊電話1本で貴男とお車を＊＊＊
＊＊＊大事にお届けいたします＊＊
若葉代行運転
●年中無休
●午前2時以降は予約制　☎34－5797

●春の小鳥のご案内●
想思鳥・青黄鳥・キンラン鳥
五色ノジコ・イカル・青紅鳥
長岡鳥獣店
ゆめと駅前　TEL・42－2065

永遠の美しさと気品を持つ
ベルベット
この魅力をあなたも1着
(クレジットをご利用下さい)
'81
高級舶来布地
オートクチュール
VELアートファッション
アートファッション
☎23－7055　平・十五町目・6号国道沿い　☎23－3106

ミシン・編機・タイプライター・工業用ミシン
ミシンの石川
平・[illegible]町目(平信用金庫隣)
☎22－3122

WORLD GEL COLLECTION
よりすぐった世界の逸品!!　世界のトップブランドをより安く　手軽にお届け致します
喫茶店革命機新登場!!
スペース・人件費とも現状のままで、
お店の売上げを2倍にするプラン！
喫茶店でありながら、アクセサリーの店に変身する
プティブティック―新発売―
このテーブルには、世界のファッションアクセサリーが約40～50点内蔵されており、見るだけでも楽しく、お店の品位を向上させると人気を呼んでいます。
――収益率抜群――
販売価格（テーブル商品）125,000円
● 初回商品40～50点125,000円相当分が入っております。
● 分割販売もあります。
営業時間：午前9時～午後7時
第1次限定販売…先着50台(1/24～2/4)
ビューティ&ファッション ジェル
いわき市平字十五町目[illegible]　TEL 21 4062
本町通り　平駅　平大通り　ジェル　交番　6号国道　大黒屋　消防署

大好評!!
晚酌(A・B)セット。
お飲み物は原価で、
肴はぜいたくな味。
夕方5時から8時まで
晚酌Aセット…一、五〇〇円
●日本酒3本・ミニウイスキー1本・ビール2本の内いずれか1つのお飲み物。
●焼魚(赤じ・やなぎ・その他)の内いずれか一品。
●鍋物(豆腐なべ・牛なべ)の内いずれか一品。
●小鉢(酢の物・煮物・その他鉢物)の内いずれか2品。
●珍もの(生うに・いくら・数の子・塩辛)の内いずれか2品。
晚酌Bセット…一、九五〇円
●Aセットにさし身が追加。
素朴な季節料理の店
卑弥呼
●いわき市平・田町(フラワービル1F)
TEL21－3307
PM5:00～AM2:00
内郷　平　並木通り　銀座通り　西村横町　大貞　フラワービル

市民の救援でエサ不足解消

多過ぎる!?白鳥28羽

一主婦任せのえづけ

白鳥の名所となったいわき市沼部町の鮫川にはこれまで最も多い二十八羽が飛来、水面に羽を休めたり上空を優雅に舞ったりしている。えづけをしている〝白鳥おばさん〟の同町鹿野九七、蛭田トメ子さん(四九)は、羽数が一挙に増えたことから一時はエサ不足を心配したが、幸い本紙の呼びかけに市民からドッと救援物資が寄せられ、心配は解消した。ところで、えづけ奉仕に追われる蛭田さんの日課を追ってみると―。

白鳥の朝食づくりは午前六時から。家族の朝食準備とかちあうため、期間中はどうしても一時間早く起きなければならない。好物のミカンの皮、パンくず、くず米のミックス料理を大型ポリバケツに四杯つくるが、これにたっぷり一時間はかかる。早速、河原に運ぶと、白鳥たちはいそいそとそばまで寄って来て首を長くして待っている。愛情こめてつくったこの料理も、大世帯にかかってはあっという間。わずか十分で食べ終わり満足そうに水面を滑るような足どりで散歩へ出かける。

二回目の食事は午後三時すぎ。準備にはやはり一時間かかる。日中はエサのミカンの皮、茶くずなどを日なたに干して乾燥させておく。一日中、白鳥の世話をしているわけではないが「エサの準備もあるので旅行などで家を空けることはできない」。

三年前は七羽だけだった。年々羽数が増えてきたのは寒波のせいもあるが、「白鳥は飛来地を忘れずに翌年も親子でまた訪れる」といわれるだけに、蛭田さんの愛情のこもったえづけ奉仕によるところが大きいようだ。

こうした一主婦のえづけ奉仕で増えてきた白鳥だが、行政がなんら手を打たないのも問題。河川沿いに「白鳥を可愛（かわい）がりましょう」と数本の看板を立てただけ。名実ともに「白鳥の住む鮫川」にするためには市民の善意だけでなく、管轄の県いわき林業事務所や市も手を差しのべるべきだとする地域の声があるが、これには「予算が伴うので現状では難しい」と難色を示している。

【〝白鳥さん〟を見にきた幼稚園児たち】

これに引き換え「白鳥のエサ黄信号」の報に、勿来地区を中心に十小学校、三幼稚園がパンくずやミカンの皮を、平中平窪のはまなす荘やスーパーから、あるいは内郷の匿名の主婦はくず米やパンくずをミカン箱に詰めて託急便で蛭田さん方に急送した。

蛭田さん宅では二年前に、家族が三日がかりで、四平方㍍ほどの〝白鳥のエサ小屋〟を建てたが、救援のエサはたちまち小屋いっぱいになり、縁側にも保管場所をつくるほどになった。

彫刻家小田襄展（すまい）

ユニークな版画と彫刻

いわき市鹿島町久保のギャラリー「すまい」ではこの十日から、彫刻家小田襄氏の版画と彫刻展を開いている。小田氏は東京生まれの四十五歳。ユーゴスラビア、ポーランド、チェコスロバキアなどの国際展で数々の受賞歴をもち、昭和五十二年には第八回中原悌二郎賞を受賞している。

ステンレスや真ちゅうを素材とした同氏の作品は、幾何学的な構成によって感覚的で微妙な空間の世界をつくり出している。同ギャラリーにはこれらの林立する二十一点の彫刻のほかに、立体のデッサンともいえる版画四十点が出品されている。

初日の十日には小田氏自身も姿をみせ、オープニングを飾った。

【すまいで開かれている小田襄展】

婦人会がお年寄りに手料理

植田老人クラブの新年会はこのほど、植田公民館で開かれた。

お年寄り約百人が参加し、植田婦人会（阿部マス会長）の会員がかって出てつくった手料理を食べたり、歌や踊りを披露し合ったりして楽しいひと時を過ごした。

内郷交通安全母の会方部会　内郷地区交通安全母の会（宗像育子会長）は二十三日正午から、内郷御台境町の七浜荘で方部会を開いた。

市内の交通事故発生状況と交通災害共済加入状況報告のあと、新年度の市民交通共済加入促進について協議した。

訪れた美術ファンは「こんなすばらしい作品展がいわきで居ながらにして見られるのは夢のようだ」と好評。同展は二月一日まで。

カモが1,697羽に倍増

オシドリも43羽　高柴ダム、未続海岸の順

県いわき林業事務所はこのほど、五十五年度ガン・カモ科鳥類の生息調査結果をまとめた。それによると、この冬、いわき市内の海岸や河川で生息している羽数は千六百九十七羽。いずれもカモ類で、羽数は前年の二倍強にのぼっていた。

冬季の生息状況をつかみ、鳥類保護行政に役立てるため、環境庁の委託を受け毎年実施しているガン・カモ科の〝国勢調査〟。今年はこの十六日、同事務所の職員らが望遠鏡などを持ち、高柴ダム、鮫川河口、照島、夏井川、仁井田浦など、同市内三十五地点で観察、調査した。

千六百九十七羽のカモ類の内訳は、トップがカルガモの五百八十五羽、次いでクロガモの四百八羽、マガモの三百二羽、コガモの二百十九羽などのほか、オシドリも四十三羽確認された。また、調査地点のなかで最も多く生息していたのは高柴ダムでマガモ、コガモなど四百八十羽。次いで未続海岸のクロガモなど三百五十二羽、藤原川河口のカルガモなど百八十羽となっていた。このほか、ハクチョウ類として二十八羽のコハクチョウが沼部地内の鮫川で羽を休めている。

ところで、今年は前年の七百九十八羽より二倍以上も増えていた。調査地点どこれに伴う面積が増えたことが大きな原因とみられているが、このほかの理由として同事務所では「断定は出来ないが、今年はここ数年では珍しいほど寒さが厳しいので、これも一因となっているのかもしれない」と話している。

禅長寺を特別防火査察

26日、小名浜消防署

小名浜消防署は二十六日の文化財防火デーにちなみ、同日午後一時半から市教委合同で禅長寺＝いわき市小名浜林城字大門＝の特別査察を行う。

同寺は県、市指定の三つの文化財があり、当日は防火施設の点検にあたる。

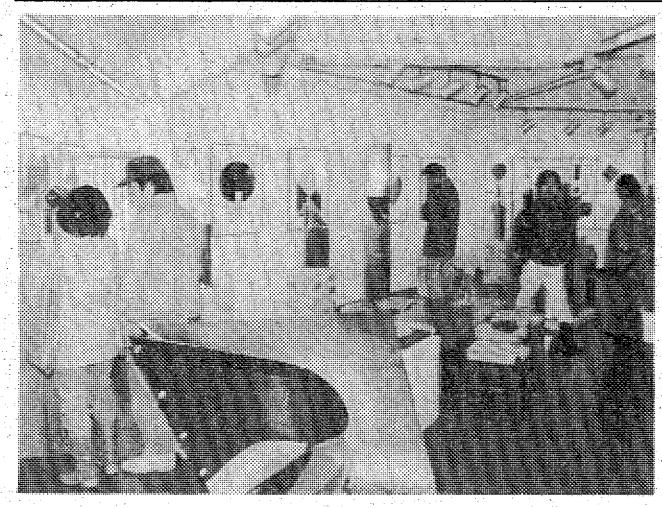

家庭教育学級　平二小の家庭教育学級は、二十七日午後一時から市文化センターで開かれる。市井茂県弁護士会会長の「家庭から見た法律」と題する講演がある。

くらし随筆

レッツ・ダンス

前沢　裕子

人間、若くなくちゃ（生理的年齢は、置いといて）。人生、門がなくちゃ（良妻賢母は、鏡の中に飾っておいて）。人生、楽しくなくちゃ（その定義は、お好みで）。人生は学び行動することにこそ、意義がある……とか、なんとか。

◇

〇十歳の足習い。驚くなかれ。この間、某新聞の新・女盛りの条件という欄に、五十八歳でフラメンコに夢中になり、七十八歳でディスコへ通い始めたという女傑作家のことが載っていた。それから見たら、私など孫みたいなもの。

リズミカルな曲に足を踏み鳴らし、ムーディな曲に白鳥の湖のジークフリードとオデットよろしく、さらーり、さらーり（自分では）と滑るようにステップを踏む。

有史以来、人類は、喜びにつけ、悲しみにつけ、苦しみにつけ、当初は、木片や小石を打ち鳴らしてダンスをして来たとのこと。さもありなむ。フォークダンスは見ているのがつらい。踊り始めれば、心はもうランドセルを背負ったころの童心に返り、たちまち、俗世の中年男女は、いともはつらつたる髭（ひげ）の若者とあどけない、ふくよかなる娘に早変わり。

木曜の夜、小さな公民館は花盛り。二時間は夢のごと。つなぎ合う手に温かさが通い合う。ざわやかに、明らかに、軽やかに。

息子や娘、ダンナ様やカミさんが踊っているところを、驚くこと必至。そう、人間何年一緒に暮らしたって、そう簡単にわかるもんじゃない。どんな一面を秘めているかは。

◇

さ、レッツ・ダンス・ジョイフリー！子供の成績のこと、財布の軽いこと、洗たくの山のこと、みんな平気、平気、どんどこい！すごい活力、このやる気、連鎖反応、不思議、あら、まか不思議。

（主婦・錦）

ヘアさん

10036　中島安男

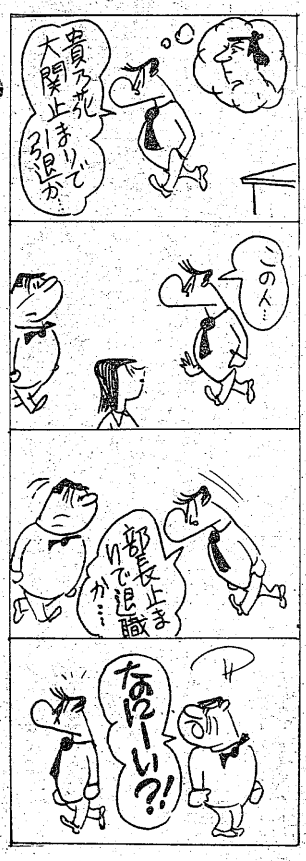

理事長・校長　馬目長雄
入試が近い
追い込みに磨きを!!

いわき日土教室　中1・2・3

時間表	日曜日 1時限	日曜日 2時限	日曜日 3時限	土曜日 1時限	土曜日 2時限
1年	英語	理科	数学	社会	国語
2年	理科	数学	英語	国語	社会
3年	数学	英語	理科	社会	国語

財団法人 石島公民館　☎(23)4001代　〒970 いわき市平字白銀町3-1

テナント募集
平字白銀町　93平方㍍（28坪）
2階店舗事務所向き委細面談（代理）
アパート　明治団地　1DK　1.9万
明治団地　2DK　2.2万
川中子　2DK　1.9万
内郷高坂　2DK　3万
貸家　平・東町　6畳6畳4.5畳台所6畳　ふろ水洗トイレ付駐可　賃4・5万
上荒川砂屋戸　6畳4.5畳4.5畳4.5畳台所ふろトイレ付駐可賃3万
免許番号福島県知事(5)第75号
飯野不動産株式会社
いわき市平谷川瀬字双藤町91
☎22-3235・23-3010

県知事(3)第247号
株式会社 三越建物
平字佃町4の13　電㉑2551代
入居者募集中
平下神谷　3月末完成予定
18世帯　1DK　バス・トイレ付（仲介）
求む貸地
内郷小島町地内
198平方㍍（60坪）ぐらい
アパート　明治団地　2DK　バス・トイレ付2・8万（仲介）
平下神谷　1DK（仲介）　バス・トイレ付2・1万・1・8万
売店舗　平北白土・宮田　中華居抜き　価格応談（代理）
大黒屋近　すし屋居抜き　価格応談（代理）

免許番号　福島県知事(4)第178号
まこと不動産株式会社
電53-5388代
（夜間）02466③6197
売地　若葉台　住居最高　189平方㍍（57坪）　総額690万　水道排水完備（社有）
売地　泉ニュータウン　363平方㍍（111坪）　住居最高　総額870万　水道排水完備　南面道路（社有）
売地　泉町滝尻　住居最高　230平方㍍（70坪）　総額927万　南道路面　水道排水完備（仲介）

純喫茶
風車
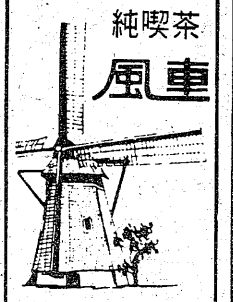
平・中町（大黒屋前）
AM7時～PM9時
☎平・㉓3125

磐農24人、水産は2人

推薦入学願書締め切る

県立磐城農業高校と小名浜水産高校の推薦入学者の願書は二十三日正午締め切られ、磐農は過去最高の二十四人が応募、水産は逆に最低の二人しかいなかった。

科別の応募者数は磐農が緑地土木（定員八人）十一人、畜産（同一人、園芸（同）三人、生活（十六人）九人。水産（各科定員八人）は無線通信、機関が各一人、水産製造と漁業はゼロだった。

面接は二十九日午前九時から各校で行われ、二月二日に合格内定を応募者の学校長あてに通知する。

県立高校の推薦制度は高卒後、農業や水産業に進みたい生徒に門戸を広げ、試験を経ずに入学させ、高等教育を教えるのをねらいに五十四年度にスタートした。五十四、五十五年度の応募者数は磐農が二十人、十九人。小名産水産は十一人、四人、そして今回の二人と半分ずつ減っており、後継者不安を投げかけている。

定員三百人に対して、応募者は四千七百五十七人で昨年とほぼ同じ。ただし、先ごろ行われた推薦入試で百人の入学が内定しているため残るワクは二百人だが、「受験者の大半は県立とのかけもち受験なので、実際には受験者の半数近くを合格させます」と同校。

学力検査（試験科目は英語、数学、国語）は二十七日午前十時から午後二時まで行われるが、いわき地区の受験生三百人は市文化センター、平市民会館、いわき産業会館の三会場で受験する。

願書受付締め切る

茨キリ　昨年並み四千七百人

私立茨城キリスト教学園高校（大森孝夫校長）＝茨城県日立市久慈町＝は二十二日午後四時、入学願書の受付を締め切った。

4千万円で捜査終結

小名浜漁協横領事件

いわき市小名浜、小名浜機船底曳網漁協の六千八百万円にのぼる使途不明金事件を捜査している地検いわき支部は二十三日までに、疑惑のカギを握る同漁協の前参事・松田宣昭(四九)＝同市小名浜諏訪町一三ノ九、無職＝を業務上横領容疑で福島地裁いわき支部に追起訴した。今回の起訴分は約三千八百万円で、前回分と合わせると横領額は四千万円近くにのぼった。

この事件で、いわき東署は昨年暮れまでに、五十年から昨年六月に松田が参事を依願退職するまでの約五年間に合わせて約六千四百万円の使い込みをしたとして、地検同支部に送検、同署の捜査を終結した。しかし、地検では五十三年以前の分については証拠収集上起訴が困難などの点から捜査を五十四年一月以降の横領に絞ったため、起訴総額は約四千万円にとどまり、捜査にピリオドを打った。

追起訴状によると、松田は同市小名浜字栄町五、同漁協の参事として同組合の事業に関する一切の事務を統括、組合資金の支出に関して決裁権限を持っていたが、五十四年一月二十六日から昨年五月八日まで前後十九回にわたり、同組合で業務上預かっていた同組合資金のうち、自分の遊興費などに充てるため、合わせて三千七百九十二万円を着服、横領した疑い。一回の横領額は最低で百二十万円、最高で三百六十万円。

地検の話によると、松田の横領の手口は、組合から受領書と引き換えに持ち出していた金を穴埋めするため、取引業者から入手した架空領収書と請求書のうち、請求書を領収書に書き換えるなどして会計から小切手を振り出させ、銀行で現金化。持ち出し分を金庫に戻し、残りを着服する―というもの。

しかし、使途不明金のなかには回船誘致や接待費として使われた分もかなりあるとみられているが、一回の持ち出しごとに小切手を振り出させている訳ではないため、残された小切手からだけではどこまでが横領で、どこまでが組合の経費に用いられたか判別するのは困難で、捜査が長びいた。

また、裏づけ捜査の関係から、証拠収集が難しい五十～五十三年までの分ははぶき、五十四、五十五年度分だけに容疑を絞ったこともあって、同署から送検されていた六千四百万円の六割強にあたる約四千万円の起訴で捜査を終結した。

同漁協を根底から揺るがしたこの事件は、捜査機関段階では松田個人の横領としか解明されていないが、今後は司直（裁判官）の手にゆだねられ、松田の使途などが詳細に再現されるとみられている。

なお、松田の第二回公判は二十九日午前十一時半から。追起訴事実の証拠調べ。

モーテルから金盗む

客の若い"夫婦"を逮捕

いわき東署は二十三日早前六時半ごろ、いわき市渡辺町生まれ、住所不定、無職沢田正弘(三〇)と内縁の妻、同笹川朝子(三〇)を窃盗の疑いで緊急逮捕した。

同署の調べによると、沢田と笹川は二十二日午後十一時五十分ごろ、同市鹿島町米田字馬場一三、モーテル「ホテルニュー東京」＝園部止三さん(五五)経営＝に客として入り、部屋にあったテレビの料金箱をこじ開け、百円硬貨合わせて五千円を盗み逃走した。

園部さんからの通報で出動した同署員が間もなく、市小名浜支所前で、検問中に届け出のあったナンバーと同じ容疑車両を発見、沢田らに任意同行を求めて調べていたところ、犯行を自供したため逮捕した。

「ホテルニュー東京」では、これまでに何回か同様の被害に遭っている。

国宝を火から守れ

26日　阿弥陀堂で防火訓練

市消防本部、市教委、内郷消防署は「第二十七回文化財防火デー」の二十六日午前九時から、いわき市内郷の国宝・白水阿弥陀堂で防火査察と防災訓練を実施する。

同査察は奈良「法隆寺」の金堂壁画が焼失した昭和二十四年一月二十六日を文化財防火デーと定め、同三十年にスタートした。同訓練は関係機関が一体となって消防体制の万全を期すとともに、文化財保護意識の高揚を図るのが目的。

当日は消火器、消火せんなどの消防設備を点検したあと、同九時半、「阿弥陀堂周辺の林野から出火、折からの強風（約十㍍）にあおられ、同建物に飛び火した」という想定で、同消防署・支団などから約百五十人が出動し、防災訓練が行われた。

久之浜大久で心配ごと相談　社会福祉協議会内久之浜大久心配ごと相談所は二十五日午前九時から正午まで、同相談所で心配ごと相談を受け付ける。

きょう地震が二回

二十三日午前四時三十五分ごろ、東北地方太平洋側を中心に北海道から関東地方にかけて地震があった。

仙台管区気象台の観測によると、震源地は宮城県沖で、震源の深さは推定四十㌔。小名浜地方は震度2の軽震だった。

また午後一時五十九分には震度3の弱震があった。震源地は調査中。

枯れ草を焼く

二十三日午前九時三十四分、いわき市常磐藤原町湯ノ岳地内の山林＝同四ノ四、運転手石橋義高さん(五三)所有＝から出火、枯れ草二㍍を焼いてすぐ消し止めた。

工場一部焼く

二十三日午前十一時四十分ごろ、いわき市平塩字呑内四四地内の倉庫＝同市平字大町一五、片寄武雄さん(四四)所有＝から出火、鉄骨スレート張り同建物約百六十平方㍍のうち約七平方㍍を焼いてすぐ消し止めた。

いわき中央署と平消防署の調べによると、一人で倉庫番をしていた西丸清さん(五〇)が、倉庫内でドラムカンを使い木くずやゴミを燃やしていたが、目を離した間に近くにあった工事用シートや麻袋に飛び火して燃え移ったものとみられる。損害調査中。

現場は、6号国道から南に約五十㍍ほど入った住宅密集地。出火当時、風が強く一時延焼が心配されたが、発見が早かったのと水の便が良かったため部分焼で食い止めた。

【平塩の倉庫火災の消火】

踊り子ら5人罰金

いわき市小名浜のストリップ劇場で行われていた公然わいせつ事件を捜査している地検いわき支部は二十二日午後、観客の前でいかがわしい行為をしたストリップダンサー四人と客一人、合わせて五人を公然わいせつ容疑でいわき簡裁に略式起訴。同簡裁は即日、五人に罰金五～七万円の略式命令を下した。

命令を受けたストリッパーは、▼山梨県東八代郡石和町川中島三ノ三三八、山口ミユキ(四七)＝罰金七万円▼千葉県市川市大和田四丁目二ノ五、松本八重子(三三)＝同▼埼玉県熊谷市伊勢町三七四、柏木豊美(三一)＝同五万円▼東京都江戸川区平井三丁目四、崔節子(三三)＝同＝。

また、客は▼茨城県多賀郡十王町伊師三〇一六、配管工関和俊(三三)＝同＝。

命令によると、山口ら四人のダンサーは十九日夜、いわき市小名浜字船引場八ノ一三地内のストリップ劇場「小名浜小劇」で、観客三十人の前でいかがわしいショーを演じ、客の関は崔を相手に露骨な行為をした。

同事件では、山口らダンサー七人のほか、同劇場経営者の山口茂明(三四)＝同市鹿島町久保字穂町一五＝も同法の共犯容疑で逮捕されている。略式命令を受けた四人以外の二人のダンサーは同支部に身柄つきで送検されている。

親の役割学ぶ

内郷中央家庭教育学級

いわき市内郷公民館は二十二日午前十時から、同公民館で中央家庭教育学級を開いた。

昨年五月から毎月一回開いているもので、今回の講師は一級建築士の高橋孝志子さん。題は「家庭における親の責任と役割について」。

主婦二十七人が出席して、「子供に家の手伝いをさせる」「思いやりのある会話を」など、家庭内で親のとるべき方法を学んだ。

【内郷公民館で開かれた中央家庭教育学級】

ファミリーコンサート

アマービレ・フィオーレ

3月1日文化センター

ファミリーコンサート「アマービレ・フィオーレ」は三月一日午後二時から、市文化センターホールで開く。

メンバーは地元出身の若林三砂子さん、荒川詠子さん、坂本範子さんと榊原伸代さんの四人。

曲目はエリーゼのために、ブルグミューラー練習曲全曲、ショパンのワルツ、ピーターと狼、ピアノ連弾、この道、サウンド・オブ・ミュージックなど。入場料大人七百円、学生五百円。

問い合わせは荒川宅（96六九七二）、若林宅（96六四五一）へ。

県職労で旗開き　県職労いわき支部は二十三日午後五時から、いわき市労働福祉会館で旗開きを行う。

柴田徳二氏（しばた・とくじ＝株式会社マルトモ書店代表取締役社長）二十一日午後四時二十分、老衰のためいわき市平字八幡小路六〇の自宅で死去、八十九歳。

葬儀は二月二日午後一時から同字四町目、マルトモ書店で社葬。

喪主長男の武志氏。

磐中卒、東京高商（一橋大）中退。大正七年マルトモ書店開業。福島県書籍商組合長など経て平市議二期、平商工会議所議員二期。

お二人の
旅立ちに…

ヨカネサン蒲鉾
いわき市小名浜☎(0246)53―4336

奥行75センチの薄型。
限られたスペースから、最大限の陳列。販売効果を！

なんと！
75センチメートル

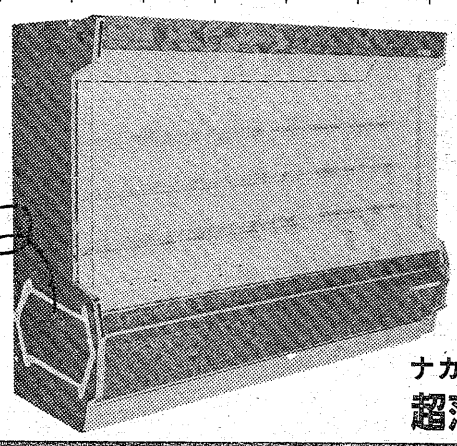

"陳列効果をそこなわず
売場のスペースをより有効に生かしたい"
――ユーザーの声にお応えして……

コンビニエンスストア
ミニスーパー　小型店舗向き

ナカノハスマン
超薄型多段オープンショーケース

Nakano | HUSSmann 代理店　株式会社 佐藤冷凍　☎(0246) 23―8118(代) 21―4369(工場)

勿来で内職相談　県いわき婦人就業援助センターは二十六日午前九時から、勿来職安で。

会と催し

24日

【平市民会館】▽いわき華賞展示会、人形展示会（9時）
【小名浜市民会館】▽皮革製品展示会（9時）▽磐城地区大工組合総会（13時）▽小名浜海運送別会（17時）
【常磐市民会館】▽マルマン雑貨展示（9時）
【勿来市民会館】▽睦バレエレッスン（14時30分）
【常磐公民館】▽常磐三喜会（9時）▽いわき書道研修会（14時）
【内郷公民館】▽内郷民謡会（13時30分）
【植田公民館】▽バドミントンサークル（9時30分）▽錦城詩吟の会（13時）
【ことぶき会館・いわき民報ビル】▽国労賃金討論集会（11時）▽カワイ体育教室（12時）▽北都製作所会議（13時）▽平モラロジー事務所新年会（18時）
【ニューしゃくなげ会館】▽猪狩友良校長先生受章祝賀会（15時）▽UENOダンスパーティー、いわき市役所剣道部新年会（18時）
【いわき産業会館】▽いわき市交通指導員連絡協議会（11時）
【文化センター】▽東流詩吟発表会（9時）▽中教研社会課理事研修会（10時）▽一楽民謡会例会、ガールスカウト指導者養成研修会、ギター研修例会、吾妹短歌会例会、サークル源氏物語例会、ペインテックス例会（13時）▽親書会例会（14時）▽平ダンス研究会例会、いわきESS例会、民謡尚帆会例会（18時）
【社会福祉センター】▽傷痍軍人会（9時）▽睦バレエレッスン（17時）

あすの運勢

小川石洲

【1月生】寄らば大樹のかげという、目上に頼って有利
【2月生】なかなか思うようならない、だが努力続けよ
【3月生】情にからんで自由に動けぬ、ほどほどにせよ
【4月生】まいたタネはすぐには生えぬ、転機待つこと
【5月生】なにかと頼られることがある、深入りするな
【6月生】他人事に関わり不利を招く、ほどほどにせよ
【7月生】甘言に心が動きやすい、欲ばれば結果は悪い。
【8月生】多少困難あるが心配無用、努力すれば好転す
【9月生】欲ばらず七、八分で満足せよ、勝負事控えよ
【10月生】努力すればそれなりの成果ある、くじけるな
【11月生】あせって先走ればつまずく、冷静に取り組め
【12月生】相手の協力を得て進展する、独断独走は禁物

一月二十四日（土・赤口）

みんぽう映画案内

※【平】
☆聚楽館（五・四五）フライングハイ（七・一五）ハンター（→23日）
☆アポロ座（五・〇〇）スター誕生（七・一〇）エデンの東（→30日）
☆平東宝（三・四五）翔んだカップル（五・四〇）古都（→30日）
☆24ビル平東映（七・三三）ユースド・カー（九・四〇）青春の門（→長期上映）
☆名画座（五・二五）クライマックス3（七・〇四）ブルー・エクスタシー官能の夜（→2月3日）
☆平ロマン劇場（五・五五）痴漢各駅停車（六・五七）異常暴行現場（七・五七）クライマックス犯される花嫁（→27日）
☆24ビル平松竹（六・四五）土佐の一本釣り（八・一五）男はつらいよ・寅次郎かもめ歌（→30日）
☆平テアトル（六・二〇）バニシング・イン・ターボ（八・一〇）エクスタミネーター（→長期上映）
☆平スカラ座（六・一〇）エデンの園（八・一〇）イエスタディ（→30日）
※【常磐】
☆三函座　痴漢濡れ濡れ　団地妻のけぞり　人妻拷問（→27日）
※【小名浜】
☆ローズ劇場　USAスイングガールズ　セックスメーキング　スワッピング人妻（→27日）
☆グリーン劇場　古都　マイ・ロード（→30日）
☆銀星座　本日休館
※【植田】
☆うえだ館　スペシャルハウス　クライマックス4（→2月3日）
☆中央座　のぞき正義　指はだめよ　異常なしびれ（→27日）
☆菊多館　男はつらいよ・寅次郎ハイビスカスの花　忍者武芸帖・百地三太夫（→26日）

市況

魚類

二十三日朝の小名浜港はメヒカリなど底引漁が出回った。

【小名浜港】底引船十四隻二十三ッ　小型底引船二隻　小舟二十隻
▼メヒカリ　一万㌔　八〇―一八〇▼ヤリイカ　六千㌔　九七〇―一〇〇▼マイカ　二千百㌔　五五〇―一一〇▼水ダコ　千五百㌔　二一〇―一六〇▼ドンコ　千二百㌔　二七〇―一五▼メヌケ　六百㌔　九六〇―四〇▼マダラ　四百㌔　三〇〇―二一〇▼タコ　四百㌔　六〇〇―五〇▼ボタンエビ　二百三十㌔　三七〇〇―二五〇〇▼スケソウダラ　二百㌔　二八〇―六〇▼スズキ　二百㌔　九〇〇―五五〇▼ハモ　百五十㌔　三〇〇―二五〇
【江名港】底引船五隻三・四ッ▼タコ　七百九十㌔　二一〇―五〇▼スケソウダラ　七百㌔　二一〇―三〇▼ドンコ　五百五十㌔　二八〇―二〇▼エビ　百八十㌔　四五〇〇―一五〇〇▼マダラ　百五十㌔　三一〇―一五〇▼ハモ　百十㌔　三七〇―一〇〇
【中之作港】底引船二隻六ッ

野菜

▼大根一〇〇―五〇▼ニンジン一二〇―三〇▼ゴボウ四〇〇―七五▼白菜四五―一五▼キャベツ二一〇―五〇▼ネギ一八〇―六〇▼レタス八〇〇―一〇〇▼キュウリ五五〇―二〇〇▼ナス五二〇―二八〇▼トマト三五〇―五〇▼カンショ二八〇―四〇▼バレイショ一三五―七〇▼サトイモ一〇〇―二〇▼玉ネギ一七〇―二〇〇▼モヤシ一二〇―九〇▼ニンニク一〇〇―六〇▼ナガイモ二五〇―一五〇▼サヤエンドウ一四〇〇▼シメジ一四〇〇―一〇〇〇▼玉子四三五―三四七（以上㌔）▼菜類七〇―五▼ホウレン草一四〇―二〇▼春菊一三〇―一〇▼ニラ八〇―四〇▼ミツ葉七〇（以上束）▼ピーマン八〇―七〇▼生シイタケ一二〇―三〇▼ナメコ一一〇―三〇▼エノキタケ九〇―七〇（以上袋）▼カリフラワー二〇〇―五〇▼ブロッコリー一七〇―三〇（以上コ）

果物

▼ミカン二二五―五五▼グレープフルーツ二九五―二〇五▼レモン二九五―二一〇▼リンゴ四五〇―一五五▼バナナ一七五―八五▼パイナップル一七〇―一四五▼甘夏カン三三五―二〇〇▼ハッサク二六五―六五▼伊予カン四一五―一八五（以上㌔）
（市中央卸売市場調べ）

※お断り―「株式前場」は2面に、「読者の声」は3面に。

いわき民報案内広告

■一段四行　三、〇〇〇円
■同一広告五回以上掲載は一割引き・前納扱いです

家屋

貸家　一戸建▽六畳六畳四畳平台所トイレふろ付き▽場所＝平下平窪字八木内▽連絡先＝電㉝二八五四

マンション　▽2LDK▽日当良環境閑静交通便学校近駐車可▽小名浜小滝グリーンハイツ▽㊸三一〇三

貸家　一戸建▽六、四平、四平日当環境良駐車可▽月二万五千郷ケ丘団地入り口▽電㊹六四二三

貸店　舗・飲食店向き居抜き（他業可）▽30平方㍍（10坪）▽平・中町（大黒屋通り）▽連絡先＝電㊹六七七一

貸店　舗▽居抜き▽53平方㍍16坪▽諸設備完▽築10カ月▽分割可▽委細面談▽平駅前東大通面白銀町▽連絡＝電㊹八七三二

アパート　▽六畳四畳半三畳台所セットタンスガスぶろ水洗▽賃二万八千五百円協敷なし平下神谷電㉔〇六九八㊹八七三二

貸事務　所▽41平方㍍（約12坪）▽住宅付貸事務所83平方㍍（25坪）▽場所＝平字三倉・交差点近く▽連絡先＝電㉒〇八九四

アパート　▽2DK各種▽日照良▽場所＝平字仲間町▽電㉑二三二（前九時～後五時）

譲る　店舗▽スナック現在盛業中▽23平方㍍（7坪）居抜き▽場所＝平字田町▽連絡先＝電㉓九〇七七・午後2時～6時まで

雑件

電話　お持ちの方・即融資債券・保証人不要▽場所＝平字小太郎町山崎ビル内▽福栄商事株式会社電㉑一三一二

ダン　スパーティー▽24日夜6時より▽しゃくなげ会館▽2バンド▽前売千二百円▽一般入場歓迎▽主催＝上野㉓九四二七

募集

パート　募集▽40歳くらいまでの女性▽前8時～後1時▽委細面談▽内郷綴町七反田50『小島門吉商店』▽電㉖二四八九

集金　専門社員▽月収15万上▽男子25歳以上▽健康明朗な方▽小名浜または植田地区担当ジャノメミシン工業電㉞二五四六

准看　護婦急募▽年齢不問▽内郷近郊に居住し通勤可能な方▽給与その他委細面談▽内郷駅前『高萩医院』▽電㉖三五一一

募集　ウエートレス▽18～30歳▽前9時～後7時交代制▽各種保険完▽ヨーカドー内ヨークレストラン▽電㉓三六三六内345

運転　者募集▽普通2名・大型1名▽23歳以上経験のある妻帯者歓迎▽豊間字兎渡路131ノ1『菅波運送（株）』電㊺六一一一

パート　募集中▽女子35歳までの▽勤務昼12時～夕方5時▽簡単な接客業▽寮・託児所完備▽受付朝10時～夜8時㉑2652

パート　募集・2名▽年齢35歳ぐらいまで▽面談即決▽時給400円▽平字倉前37『中華料理のんき』▽電㉑二六六三

募集　男子社員……数名
☆勤務＝前9時～後3時迄
☆高給優遇　☆年齢不問
☆委細面談
幸和商事（こうわ）
いわき市平字下の町
TEL・22―0136

募集　◆男女従業員……若干名
・年齢＝18～35歳
・各種保険有り
・履歴書持参／委細面談
喫茶　ロンドン
常磐湯本駅前通り　☎㊸3290

急募　◆男子社員―若干名
・運転免許所持者
・18～23歳まで
・履歴書持参　・委細面談
・各種保険有
株式会社　カメラのフジ
平字南町　☎74―2449

募集　大型運転手―若干名
40歳くらいまで／各種保険有り／履歴書持参／委細面談
東港建材株式会社
好間町川中子字八方屋23
TEL・22―2121

ホス　テスさん募集▽35歳位まで▽健康で明朗な方▽平字田町・カドビル『たんぽ』▽連絡先＝電㉓三六七三

募集　◆男女従業員
☆パートも可
☆委細面談
喫茶コーヒーライフ
いわき市小島町3丁目
TEL・27―3411

急募　■営業社員
☆年齢不問
☆普通免許要
☆履歴書持参の上ご来社下さい
株式会社　三国屋印刷所
いわき市平字材木町20の1
☎(0246)74―3310

募集　☆宝石のサンアルテ☆
男女社員　各5名
・高給優遇・普通免許所有者
・各種保険有り
・履歴書持参・委細面談
いわきサンアルテ宝飾
平・倉前18の13（小野崎ビル2F）　TEL・㉒5699

運転　手募集▽普通二名（保冷車）▽集荷員・若干名▽委細面談▽江名字走出『新港通産有限会社』▽連絡＝電㊺六一八一

募集
カウンター見習　―名
ウエートレス　―名
アルバイト　―名
面接の上ご相談に応じます
ピザとサラダの店
サンレモ
平・大工町　☎㉓9587

募集
●女子社員……2名
●女子事務員
・年齢18～35歳ぐらいまで
委細面談
平・一町目23
株式会社　武田陶器店
■問い合わせ☎21―2976（門馬）

募集　◆男子営業社員……若干名
・年齢20歳～30歳位まで（高卒以上）・ファイトある真面目な方を求む・美容室、固定客回り・各種保完、退職金制度有・給与当社規定・委細面談・普通免要・歴持参又は電話下さい
有限会社　蔵王ヘアー商事
平下平窪字寺内19　☎㉔1922

急募
◆職種　調理係
● 洋食…男子（1名）
● 和食…男子（1名）
◆資格　年齢18～35歳までの男子　健康的で明朗活発な方
◆勤務時間　午前9:15～午後6:15
◆待　遇　日給3,530～5,500円
※ご希望の方は下記へご連絡下さいませ　なお定員になり次第締め切らせて頂きます
いわき市平字中町大黒屋デパート内
レストラン　水永
74―6801

◆高級分譲住宅
平中神谷字塚ノ町　平六小入口近く
土地　266平方㍍（68.6坪）
建物　105平方㍍（32坪）価格1,880万
◆売地
平中神谷字塚ノ町　平六小入口近く
土地　283平方㍍（86坪）
価格　3.3平方㍍（1坪）　95,000円
◆売家（土地付）
常磐上湯長谷町鳥舘　築後9年
土地　393平方㍍（119坪）　価格
建物　80.07平方㍍（24坪）　760万
◆売家
平・八丁坂団地
土地　205平方㍍（62坪）築後5年
建物　88平方㍍（27坪）　委細面談
宅建免許　福島県知事(3)399号
建設免許　福島県知事(般55)8252号
株式会社　福浜住宅
いわき市泉町下川字薬師前14
☎56―534―1(代)

◎売地　いわき市平下平窪二丁目地内　390平方㍍（118坪）3.3平方㍍12万円　南側道路　地形良好　（代理）
◎貸地　いわき市平下平窪字笹ノ田地内　318.88平方㍍（96.64坪）即建築可　工事負担金50万円　地代坪当月100円　（代理）
◎貸家　いわき市平字仲間町地内10畳6畳4.5畳　台所・水洗トイレ駐車場有　家賃3万5千円　協力金2カ月分　（仲介）
◎求む土地　当社で土地を求めております　ご一報頂ければすぐ社員が参上致します
福島県知事免許(4)第120号
三興不動産株式会社
平字中町24　☎34―5634(代)34―4385(夜)

福島県知事免許(1)第1195号
有限会社　大同商事
平南白土字八ツ坂36―2　☎㉒5093
土地付売家　郷ケ丘2丁目（新築）　宅地　380平方㍍（115坪）　建物　106平方㍍（32坪）　総額2,300万（仲介）
売地　鹿島街道（江名常磐道沿）　627平方㍍（190坪）　3.3平方㍍9・5万（仲介）
売地　平北白土（マルト・平三小近）　145平方㍍（44坪）　総額1,220万（仲介）

男子社員募集
資本金5億2千万円　従業員820名　全国120支店ネット
○職　種　営業管理事務
○資　格　高卒以上28歳まで、普通免許所持者
○給　与　（例）25歳固定給179,980円　他に住宅・家族手当有、交通費全額支給
○待　遇　昇給年1回、賞与年2回、各種社会保険完備　退職金制度有、週休2日制
○勤務地　平支店
○面　接　25(日)・26(月)　10時～17時・歴写持参
いわき市平字南町21―3・平大通り　ネモト3SUNビル2F
プロミス㈱平支店☎0246(21)2311

募集
●ウエートレス
若干名
・委細面談
レストラン
松月
平・田町　☎23―1551

福島県知事免許(1)第1307
入豊　三豊土地建物株式会社
平谷川瀬字堂ノ入63
☎21―2706(夜)22―1907
土地付家屋　泉駅近　住宅街最高地　土地　793.38平方㍍　約240坪　家屋　約30.5坪8畳×1.6畳×3　総額3千万（現況有姿）　仲介
建売住宅　赤井　駅より歩2分　土地　203.98平方㍍（61.7坪）　建物　101.84平方㍍（30.8坪）　総額1,660万（提携ローン有）
貸家　郷ケ丘（1戸建）賃　3万　協6万　御厩（アパート）賃　3万　協6万　御厩（アパート）賃2・5万　協5万　下神谷（〃）賃2・5万　協5万

登録番号　福島県知事登録・5―7号
合資会社　鈴建工業
平字新川町24　電22―1495(代)
テナント　小島町二丁目地内　おじまビル　1・2F　喫茶、飲食、理・美容　事務所向き　（仲介）
テナント　平字堂ノ前　日本電建近く　■1F～4F　50平方㍍（15坪）より　店舗および事務所向き　（仲介）

福島県知事免許(2)第611号
山崎地建
いわき市内郷綴町沼尻40の2　電㉗3059㉖2734
売家　小名浜字前沼　店舗付き　土地　437平方㍍　6DK　建物　243平方㍍　築10年　3,300万
売家　平赤井　赤井駅より250㍍　土地　148平方㍍　5DK　建物　94平方㍍　築3年　1,300万
アパート　内郷綴町　瀬戸商会南側　2DK　新築　賃3万（いずれも仲介及び委任）
土地・家を売りたい方ご一報下さい

株式会社　三友技研ハウス
いわき市平北白土字愛谷町100―1☎㉑2384
福島県知事(1)第1225号
〈倉庫付貸事務所〉谷川瀬明治町市民会館向かい　事務所　105.6平方㍍（32坪）　倉庫　82.5平方㍍（25坪）　賃15万（仲介）
土地付売家　湯本・山ノ神地内　土地　165平方㍍（50坪）　建物　80平方㍍（24坪）　中古　総額430万（仲介）
テナント　平・五色町　6号国道面　新築　2F　事務所45平方㍍（13.5坪）　賃6・5万　詳細面談　（仲介）
貸地　平・下神谷　草野小・中学校近　279平方㍍（84.5坪）　3.3平方㍍当たり月125円　即建可　住宅金融公庫申込可　（仲介）

たかしまハウス
高級土地付分譲住宅
公庫融資対象建物
小名浜大原
土地152.18平方㍍　46.03坪
建物　92.75平方㍍　28坪
木造モルタル瓦葺2階建
1,900万
このほか2棟有　（代理）
アパート　平・下荒川新築、市営球場近く　6畳4.5畳　バス・水洗トイレ　駐車可　協力金2カ月　共益費2千円賃2・8万（仲介）
福島県知事免許(2)第699号
高島不動産
郷ケ丘1丁目　高島屋グループ2F
☎22―3743