夕刊 いわき民報
郵便番号 970
いわき市平字田町63－7
いわき民報社
© 振替口座（郡山）4028
本社 0246 ㉓1666
小名浜支社 0246 ㊹2666
常磐支局 0246 ㊸6444
勿来支局 02466②2903

ホテル火災防ぐ

いわき市消防本部

市内 特別査察結果まとまる

防火設備ほぼ良好だが

年2回の避難訓練実施せず

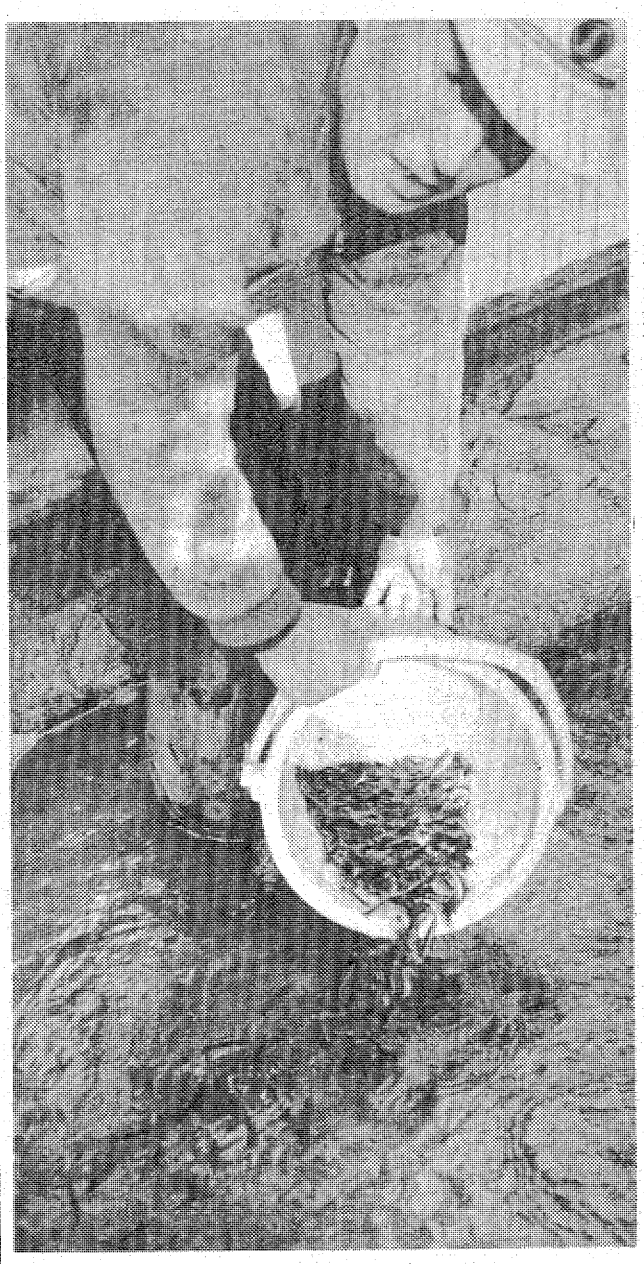

いわき市消防本部は、昨年十一月末に死者四十五人を出して戦後最大のホテル火災となった栃木県・川治温泉惨事を深刻に受け止め、旅館とホテルの特別査察を実施したが、このほどその結果をまとめた。それによると、スプリンクラー、火災報知機など消防用設備面では「ほぼ良好といえる設置状況」（同本部）だった。しかし、消防法で義務付けられている防火管理者を決めておらず、また、消防計画書を消防署に提出していない旅館などが一割前後あったうえ、同法で定められている肝心の避難訓練を規定通り年二回以上実施しているのは僅か二割強。利用客の人命を守る旅館側のお寒い実態が改めて浮き彫りになった。

〝川治温泉惨事〟は、防火シャッターやスプリンクラーが設置されていないなど構造上のハード面での欠陥に加え、避難誘導が適切に行われなかったなどソフト面での欠如が露呈した。今回の査察は安全性手抜きの事態を重視した消防庁の要請で全国一斉に行われた（延べ面積千平方㍍以上の旅館、ホテルが対象）。

いわき市の場合、①千～二千平方㍍未満二十九カ所②二千～三千平方㍍未満七カ所③三千～六千平方㍍未満六カ所④六千平方㍍以上二カ所―の合わせて四十四カ所の旅館、ホテル（喫茶店などを兼業している複合用途も含む）を対象に、①防火管理者の有無②消防計画の有無③消防設備の維持・管理状況④避難誘導訓練状況―の四項目を重点にチェックした。

この結果、まず設備面では火災の際に避難経路を示す誘導灯の電球が切れていたところが三件、音が出ない火災報知機が四件、作動しない非常警報ベル、使えない消火器が一件ずつと一部不良の施設が九件あったものの、その場で改善命令を出し、年内にすべて完備。このほかに、初期消火に威力を発揮するスプリンクラーや屋内・外消火せんなども正常に動いており、「設備面については全体的にまあまあ良好といえる」（渡辺満雄同本部予防課長）状態だった。

しかし、消防法（八条）で選任が義務付けられている防火管理者（旅館、ホテルは三十人以上収容可能な施設）を置いているところは四十一カ所。残り三カ所（七％）は決めておらず、堂々と同法違反をしていた。このため、同管理者が作成して各署に提出しなければならない消防計画書も全体の一〇％にあたる四カ所で未提出というお粗末さ。

しかも、同法で年に最低二回以上実施するよう定められている避難誘導訓練を法律通り、消防署に連絡して指導を受けながら行っていたところはわずかに十カ所、全体の二三％にすぎず、年に一回のところを含めても十八カ所（四〇％）と半分にも満たないお寒い実態が明らかになった。

管理者の設置急げ

有事に設備を有効に活用

「最大の問題は高い金を出して設置した防火設備が、消防計画に基づいた避難誘導の際に活用できるかどうかにある」（渡辺同課長）だけに、今回の結果は〝川治惨事〟の二の轍にいなる可能性も十分はらんでいることをみせつけている。

同本部では、有事に際して防火管理者がその責任を適切に果たすかどうかが犠牲者を最小限に食い止める〝カギ〟なのに、管理者を置いていないのはとんでもないこと―として、早速、未選任のところには管理者が決まるまで経営者に代行させるとともに、年内に消防計画書を提出させた。

また、避難訓練についても二～三年に一度、内部的に実施しているところも多く、全く行っていない旅館、ホテルはないものの、今回の査察をきっかけに、同法違反のホテル、旅館には法律に基づいた訓練を必ず実施するよう厳しく指導した。

幼児画展覧会　いわき市常磐関船町、明徳館幼稚園（金土重武園長）は二月七日から三日間、常磐公民館で幼児画展覧会を開く。

住吉婦人学級　いわき市小名浜の住吉婦人学級は三十日午前九時から住吉区民会館で開く。

サケの稚魚を放流

夏井川漁協 帰川数も年々増加

夏井川漁業協同組合（河又新一組合長）は二十七日午前、夏井川にサケの稚魚二十万匹を放流した。

放流した稚魚は、いわき市平下神谷地内のふ化場でふ化した百六十万匹のうちの二十万匹で、重さ約〇・九㌘、体長約四・五㌢に成長。同漁協職員五人が稚魚の数や大きさを調べたあと、バケツに移し替えて、ふ化場近くの同川に放流した。

以前は、同川にも天然のサケがかなりそ上していたが、好間炭鉱の影響で川が汚染され、一時まったく魚影がみられなくなった。しかし、閉山後はわずかながら数が増え出し、十年前から同漁協が放流を始めてからは、千匹に三、四匹の割で帰川するまでになった。昨年は、同漁協が確認しただけでも千三百匹が夏井川に帰ってきている。

同漁協では今後三回に分け、残りの稚魚を放流する。河又組合長は「今年放流した稚魚のうち三、四年後に帰川するサケは、およそ六千五百匹くらいになるだろう」と期待している。

【外洋を目指し泳ぎ出した稚魚】

いわき抄

▼…とにかく寒い日が続いている。きのうは小名浜測候所調べで氷点下五・一度と記録的な冷え込みだったそうだ。きょうも相当な冷たさだ。天気がよければ日中は暖かなのに、近ごろは昼ごろでも肌を刺すような寒風が吹きまくっている。こういうことはいわきでは珍しいことで、強い寒気団が南下していることを示しているものだ。それに、よく晴れているので夜空がきれいだ。細く欠けた月、宝石をちりばめたような星、実に見事だが寒々としている。放射冷却現象で地面の熱が大気に奪われるので、一層冷え込みが強いのだそうだ。

▼…年間を通して大寒のいまが一番冷たい季節である。小寒の氷、大寒に解けると言われているが、今年はちょっとばかり様子が違う。氷はますます厚く、日増しに寒さを増すばかり。極寒の候である。しかし平近郊では自生のスイセンが青くのび、ツボミをつけている。早い花便りで知られる常磐白鳥などでは梅がほころびはじめた。朝夕の日がかなりのびている。洩春を告げる沈丁花（じんちょうげ）のツボミもだいぶ大きくなって赤味を増して来た。悩ましい香りを発散させるのも間もなくである。大寒といっても自然界は着実に〝春の序曲〟をかなで始めている。もうすぐ春ですね。しんぼうしましょう。

☆一家に一冊暮らしの知識
家庭の医学書プレゼント
ファミリーめがね
ファミリーめがねフェア開催中！
めがねローン3回6回10回払い

WAKO
信頼できる メガネの専門店
和光

和合 ひじき
ホテルサンルートいわき地階
電話 二四―二二一三代表

人形の久月
人形の久月 特約店
社団法人 日本ひな人形協会々員店
たちや
湯本駅前バス通り ☎㊸2371

石塀・石蔵（いしべい・いしぐら）
■良い石を使って安く仕上げます
■本場（栃木県大谷）の職人がきれいに仕上げます
大谷石のゆざ
代表 油座 三代子
いわき市植田町林内23の1 ☎（02466）3－3550

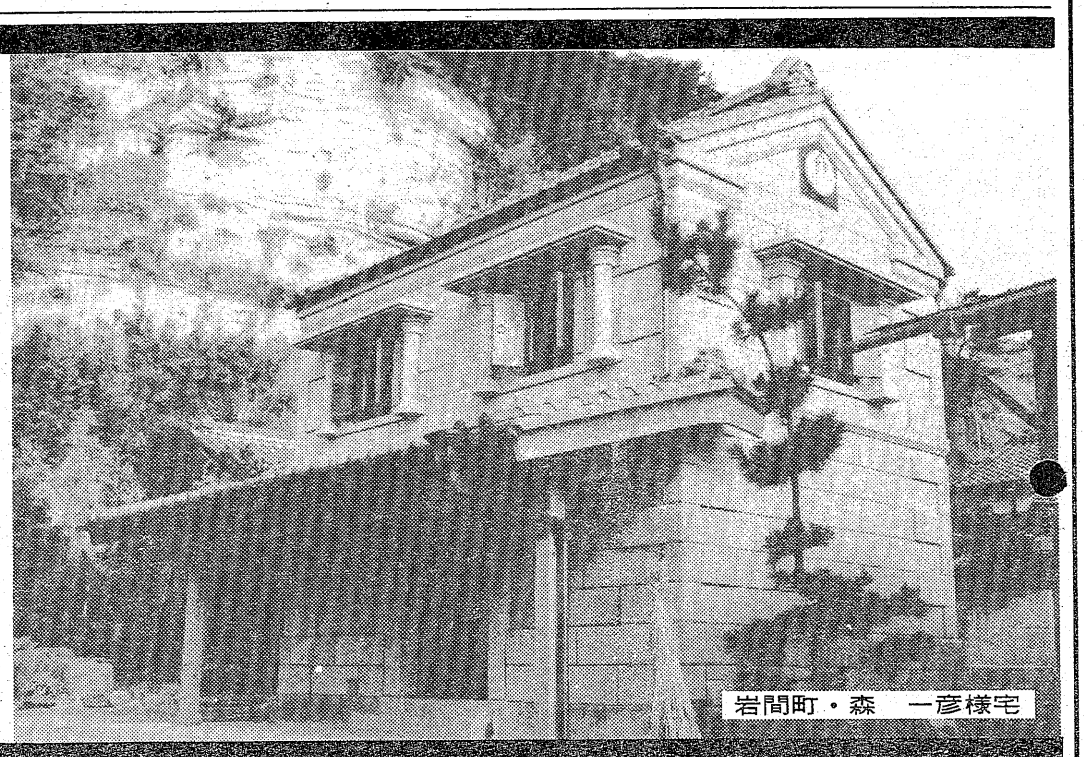

岩間町・森　一彦様宅

手話にも外国語の壁

ろうあ者日曜教室　東欧視察者が講演

いわき市立中央公民館主催の第八回ろうあ者日曜教室が二十五日午前十時から、市社会福祉センターで開かれた。同教室は、同公民館が手話サークルの協力を得て開いているもので、これまで料理、盆栽、着付け教室などが行われている。今回は一昨年、ブルガリアで開かれた「第八回世界ろうあ者会議」に東北ブロック代表として出席した、岩崎弘行さん㈱が「ブルガリアを訪問して」と題して、日本とヨーロッパの福祉行政の違いなどについて話した。

このなかで岩崎さんは、旅行のなかで生活習慣や国民性の違いから非常に困ったことや、各国の手話はさまざまで、世界手話でも通じなかったことなどのエピソードを中心にろうあ者に対する福祉施策の対比まで、約一時間半にわたって手話で〝熱弁〟を振るった。

岩崎さんによると、世界の手話はアメリカ、ヨーロッパ、ソ連と三つの系統に分類され、日本は島国のためか、そのいずれにも属さない。そのために外国では通じにくい面を持っているという。また、ヨーロッパでは、福祉そのものに対する国民の考え方が根本的に違うため、聴能教育の施設や職業訓練センターなどが当然のこととして存在している。日本はヨーロッパに追いつくために、相当の勉強が必要であり、意識そのものを変えなければならない―としている。

この日は、ろうあ者や一般人約六十人が集まった。岩崎さんの手話は表情や動作を主体とした特殊な手話のため、さらに手話通訳者がついて説明。一般人にはスライドに通訳した文字が映し出され、すぐ理解できるような配慮が行われた。

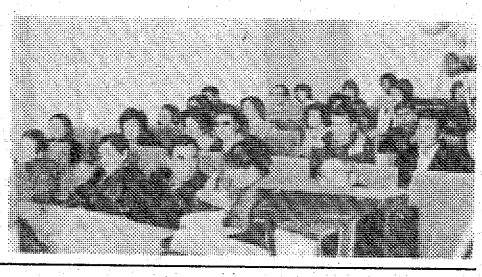

【岩崎さんの手話をさらに通訳する手話通訳者】

20歳（はたち）今昔

自分の夢かけ　文学部に転籍

石川　秀司

人間は絶えず悩み、それを克服しようとして努力し、成長していくものですが、二十歳はまさにその過渡期といえましょう。その時点では気がつかなくとも、あとで振り返ってみて、ほのかな感動に浸ることができれば、それがいわゆる青春であったという証（あかし）になると思います。

二十歳ともなれば社会人あるいは大学生として、それまでの受け身的な生き方から反転して積極的に自分の生き方を求め、見いだしていかなければなりません。つまり自分に対して、また社会に対して責任を持つという自覚が必要になってくると思います。

かく言う私が二十歳のときは大学一年生。以前からあこがれていたマスコミへの執着から、それまで通っていた某大学商学部を退いて文学部へ籍を置くことになり、夢と希望に胸を膨らませていたころでした。しかしいざ卒業の段階になると、私の選んだ道はおよそマスコミ界とはかけ離れた職業でした。しかし後悔はしていません。あの二十歳当時の自分の夢に対する情熱を思い起こして、これから就く職業に体当たりするつもりです。

（自由ケ丘・学生・24歳）

〝遊び知らず〟増える

青年たちが竹馬づくりなど指導

飯野　童戯に子供生きいき

飯野青年会（加藤義勝会長）は二十五日午前九時から、いわき市平下荒川の平五小で「子供と青年のつどい」を開いた。遊具づくりを通して地元の子供たちとのつながりを深め、一緒に楽しく過ごそうと昨年スタートしたもの。この日は青年会から五十人、飯野地区の同小児童四百三十人が参加した。

はじめに同小体育館で、材料の青竹などを準備した青年会のお兄さんたちの指導で一・二年生たちが穴をあけた空きカンにヒモを通して乗る〝パカパカ〟、三・四年生がすぎ鉄砲、五・六年生は竹馬づくりを手伝ってもらい、早速校庭で〝試運転〟をした。

このあと、節分用の鬼の面を画用紙でつくって来た子供たちにごほうびが配られ、お兄さんたちとコマ回しを楽しんだが、上手に回せる子供はほとんどおらず、お兄さんたちも苦笑い。

校庭は最大風速十・八㍍（小名浜測候所調べ）と時折突風が吹き荒れ、砂ぼこりが立ち込める悪コンディションだったが、子供たちは手づくりの竹馬などで元気いっぱいに動き回っていた。

【コマ回しにただただ感心】

尾田悟カルテットを招く

珈琲屋ジャズコンサート

小名浜ジャズファンクラブ主催のジャズコンサートは来月六日午後六時から、いわき市小名浜の「珈琲屋」で開かれる。演奏は尾田悟カルテット。入場料（飲み物付き）は三千円。希望者は珈琲屋（54）二五五一）まで。

内郷で心配ごとの相談　内郷地区社会福祉協議会内郷心配ごと相談所は二十九日午後一時から四時まで、同相談所で心配ごと相談を受け付ける。

会長に山名隆之氏選出

平東RC役員改選

いわき平東ロータリークラブの役員改選がこのほど、いわき市平字童根町の事務局で行われ、八一、二年度の役員を次のように決めた。

▽会長＝山名隆之▽会長エレクト＝佐藤久栄▽副会長＝鍵谷健三▽幹事＝小野六郎▽職業奉仕委員長＝糞谷守▽社会奉仕＝矢内秀幸▽国際奉仕＝志賀創▽青少年奉仕＝大竹祥偉▽副幹事＝高橋彰▽SAA委員長＝久世崇正▽監事＝永木義一▽会計＝大平栄司

市内でバイオリン教室開設

才能教育研究会

才能教育研究会のいわき教室が十二月から開き、いわき市労働福祉会館で個人レッスンが始められている。

対象は満十二歳までの幼児、児童で、福島支部から飯島聡指導員が来市、一人ひとり手をとって指導する。毎週金曜日の午後三時から。この次は二月十三日。

問い合わせ、申し込みは日井裕子さん（27）二七一）へ。

【田畑市長揮ごうの色紙「立志」と山田会長】

1日に少年立志式

内郷　該当者は442人

いわき市内郷少年愛護連盟（山田武清会長）主催の第九回少年立志式は二月一日午前十時から、内郷公会堂で行われる。

同立志式は満十四歳（中学二年）になった少年少女に自分の行動に自覚と責任を持たせるのが目的。

当日は該当者の少年二百十六人、少女二百二十六人、合わせて四百四十二人を招待する。市長の記念色紙贈呈、立志証書授与、立志作文入賞者の表彰と作文朗読発表が行われる。

介護技術の指導者研修

在宅寝たきり老人

県社会福祉協議会主催の「在宅寝たきり老人介護技術指導者研修会」が二十九、三十の両日、いわき市常磐上湯長谷町の特別養護老人ホーム、いわき荘で開かれる。

この研修会は、在宅の寝たきり老人を介護する家族の指導、相談者を養成し、在宅福祉活動をより活発にすることが目的。市内の保健婦や看護婦、ボランティアなど約二十人が参加する。

内容は、寝たきり老人の介護に関する講義と実技。日本赤十字社県支部の服部ヨシさん、原町保健所主任栄養師の氏家悦子さんなど四人の講師が「老人福祉の現状と課題、老人の心理」「老人の食事と栄養」と題した講義から「排せつの介助」「看護用具の工夫と応用」といった実技までを指導、三十日には研究討議も行われる。

老人憩いの家で高齢者職業紹介　いわき市小名浜支所は二十九日午前十時から午後三時まで、小名浜老人憩いの家で高齢者無料職業紹介を行う。

市本庁で税務相談　いわき市広報広聴課から午後三時まで、本庁・市民相談室で税務相談を受け付ける。

株式・前場

本日の市況は、きょうから翌日受け渡しのため買い気強く始まったものの、引けにかけ利食い一巡から伸び悩んだ。呉羽化が新高値を付けたほか三菱石、小西六、洋インキなどが買われた。堺化学が続伸し、ソニー、パイオニアなどの弱電もしっかり。仕手株では大日精、森永乳など買われたが、ラサエ、石井鉄など小安い。住電工、板硝子などは伸び悩み、日石、帝石は小甘く、九善石、興亜石も行ってこい。フイルム、オリンパスなども反落したが、キヤノン、楽器はしっかり。日立、東芝は小安いが、三井造、日立造はじぎわった。

主な高い銘柄は呉羽化三十九円、芝セラミ三十五円、フライス二十九円、大機工三十円、小西六十二円。

主な安い銘柄は帝石十円、協電設十三円、ラサエ十八円、朝日ビ十四円、ゼンチク十円。

（地元銘柄）岡理ゴ三百七十一円、日煉瓦三百二十五円、常磐興二百二十六円、常陽銀二百四十八円、七十七銀二百三十六円、東邦銀二百九十二円。

タウ七円十五銭安の七千二百七十七円八十八銭。出来高一億一千万株。

（平・水戸証券調べ）

交通事故

	発生	死者	傷者
いわき中央署	2	0	5
〃東署	0	0	0
〃南署	1	0	0
今年の累計	132	1	185

（27日・県警交通企画課調べ）

天気予報

玉半提供㉓九五九一

（小名浜測候所調べ）

【今夜】北西の風、晴れ。

【明日】西のち遅くなって北西の風、晴れのち時々曇り、夜には山沿いで一時雪。

【海上】今夜、明日ともに多少波。

【気温】▽27日＝最低氷点下5・1度（平年氷点下1・4度）最高4・5度（同8・2度）

（異常乾燥注意報継続中）

あすの暦

1月29日（木）

旧六日	曜	12月24日	安
	出入	大 6・42	57
	出入	16・57	32
	月	0・32	36
	月	11・36	18
	満潮	9・18	
	干潮	2・39	
		17・11	

あなたも編集長!!
お手伝いします。
文集・詩集・新聞・旅行記などの自費出版物・学校新聞・記念文集・卒業記念文集などの出版されてはいかがですか。
●カラー印刷・事務用印刷・パンフレット・チラシ・刊行物・ポスター・文集等はおまかせください。

株式会社協和印刷
合同庁舎となり協和ビル1F☎74－9194
しあわせひろげる常交グループ

発送アルバイト急募
▽男子　一名
▽年齢　五十歳くらいまで
▽普通運転免許所有者
▽時間　午後三時二十分～午後五時二十分
▽休日　日曜・祝日
ご希望の方は直接、履歴書持参の上で来社下さい。
いわき民報社営業局
いわき市平字田町六三　電㉓一六六六代

ランチタイム　正午～午後3時
珈琲&木田
（駐車場完備）平北白土字三倉☎24－〇六四〇
山登サッシ　東北電力

あずきやきとり　久松
平・新田町　電74三七九一

注文バッジ　健康堂
平　電七四－二三九二

越　フジコシ
同じ文字でも意味がちがう
同じ文字を使うからといって安心できない　中国語と日本語はこんなに違う　（）中は中国で使うときの言葉の意味　東洋（日本のこと）湯（スープ）飯店（ホテル）汽車（自動車）脚気（水虫）卵（筆丸）手紙（トイレットペーパー）、トイレットペーパー連中大奉仕!!
トイレットペーパー花みどり（4ロール）二一五円

生地・オーダー専門店
リョンス
平・下の町千代田会館1F
☎㉓8140

ご会葬お礼

故父金古政寿の葬儀に際しましてはご多忙中のところ遠路わざわざご会葬くだされご丁重なご香料を賜りご芳情誠にありがとうございました
さっそくお伺いのうえおれを申し上げるのが本意ですが略儀ながら紙上でおれを申し上げます
昭和五十六年一月二十八日
いわき市平字田町六三ノ四
喪主　金古英男
妻　金古政子
孫　金田政信
孫　金古政ま
孫　金古京子
親類代表　金古和利
外親類　マツ政子

桜山ミヨシ は病気療養中のところ一月二十七日午前七時三十分永眠いたしました　ここに生前のご厚誼を深謝し謹んでお知らせ申し上げます
追って葬儀は一月二十九日午後一時自宅出棺で相営みます
昭和五十六年一月二十八日
いわき市平字古鍛冶町一〇ノ一
祭主　桜山直意
外親類　男桜山一正
同平意

次キリ高入試問題

国語

その(2)

二、次の二つの詩を読んで、後の問いに答えなさい。

父

1　私が三月も入院して
2　死ぬかと言はれたのに
3　癒って国へ俥で帰りつく日
4　父は凱旋將軍のやうに俥のわきへついて歩いてゐた
5　黒い腿引をけつきりひんまくって
6　あの父をおもふとたまらなくなる

母

1　お母さま
2　わたしは時とすると
3　お母さまがたいへん小さいひとのやうにおもへてきて
4　このてのひらのうへへいただいて
5　あなたを拝んでゐるやうなきがしてくることがあります
6　こんなあかるい日なぞ
7　わたしの心は美しくなってしまって
8　お母さんをこの胸へかざり
9　ゐばってやりたいやうなきがします

問一　「父」の詩の中で、父のおもかげが印象的に表現されていると思われるところを、次のア～オの中から一つ選んで、その記号を書きなさい。
ア　1・2行　イ　2・3行　ウ　3・4行　エ　4・5行　オ　5・6行

問二　「父」の詩の中で倒置法が使われているのはどこか。次のア～オの中から一つ選んで、その記号を書きなさい。
ア　1・2行　イ　2・3行　ウ　3・4行　エ　4・5行　オ　5・6行

問三　「父」の詩の5行目、――線部「黒い腿引をけつきりひんまくって」という俗語の表現からうかぶ「父」の人柄はなにか。次のア～オの中から一つ選んで、その記号を書きなさい。
ア　都会人としての父の姿。　イ　田舎者らしいかざらない人柄。
ウ　田舎者でたいへんはずかしい人柄。　エ　貧しい姿の父親。
オ　田舎者で派手好みな人柄。

問四　「父」の詩の中で、子に対する父親の気持ちがよく表わされているのは何行目か。1～6の各行の中から一つ選んで、その数字を書きなさい。

問五　「父」・「母」の詩の種類はなにか。次のア～オの中から二つ選んで、その記号を書きなさい。
ア　文語詩　イ　定型詩　ウ　自由詩　エ　口語詩　オ　散文詩

問六　「母」の詩は漢字を少なく、「かな」を主にして表現しているがその効果はなにか。次のア～オの中から一つ選んで、その記号を書きなさい。
ア　母親へのはかない思いが効果的に表現されている。
イ　母親への幼いほどに純粋で、童心のような感じがでている。
ウ　母親の子供への愛情の深さがうまく表現されている。
エ　母親への甘えたい子供らしい気持ちが効果的に表現されている。
オ　母親の子供をなつかしむ気持ちが、じつによく表わされている。

問七　「母」の詩の中で、「てのひらにのせたい」・「胸にかざりたい」というのは、作者のどのような気持ちから出たことばか。次のア～オの中から一つ選んで、その記号を書きなさい。
ア　母の慈愛への賛美の気持ちから。　イ　身体の小さなひとだったのでそういう気持ちになった。
ウ　母を皆に見せて、ただいばりたかった。　エ　母の子供への愛情が驚くほどうすいために。
オ　拝んでいるうち、そういう気持ちになった。

問八　この二つの詩に共通して表わされているものはなにか。次のア～オの中から一つ選んで、その記号を書きなさい。
ア　親孝行は大切であるということ。　イ　親のすばらしさは自慢しなければならない。
ウ　悲しく寂しい両親への思い出にあふれている。　エ　小さな母・凱旋将軍の父を持つ子供のなげき。
オ　美しくやさしい肉親の感情があふれている。

あすの運勢

小川石洲

一月二十九日(木・大安)

【1月生】急いで結果を求めれば危険、慎重に取り組め
【2月生】軽率な行動して自滅の恐れ、再検討しかれ
【3月生】口は災いのもとという、言動に注意が必要だ
【4月生】あせって動けばつまずく、じっくり取り組め
【5月生】順調なようでも油断は禁物、冷静に行動せよ
【6月生】多少曲折あるが先行き明るい　勇気で当たれ
【7月生】情勢は心配するほど悪くない、だが油断禁物
【8月生】あれこれ手を出せばマイナス、目標をしぼれ
【9月生】周囲と協調して結果よい、先走ればつまずく
【10月生】だいたい予定どおりに運ぶ、だが軽率は慎め
【11月生】自分勝手の行動はマイナス、協調してプラス
【12月生】思い切って出て結果よい、引っ込み思案するな

交通指導員定例会　磐城地区交通指導員の定例会は、二月二日午後二時から市小名浜支所で開かれ、今年度の交通安全運動推進体制について討議し合う。

あす、交通教室　川前保育所は二十九日午後二時から、同所で交通教室を開く。

100貨店

ある新聞の投書欄に出ていたが、定年を迎えたサラリーマンの家庭で、その主婦が、「わたしも定年です」と、その日から二階に上がって、自分だけの暮らしをはじめた。つまり、これまで夫婦生活をがまんしてきたが、これ以上はいやだというもので、これからの時代に多くなるんじゃないか◆生活評論家五代利矢子さんの講演「時代の流れを読む」のなかに出てきたはなし。人間は誰しも自分の思っていることを理解してくれているんじゃないかと考えているようだが、これからはこうした甘えは通用しないよという。常日頃からのコミュニケーションづくりの大切なことを強調している◆よい親子関係、よい友人をつくるためには、自分が相手に求めるのじゃなく、自分がますよい親になり、自分がよい友人になるようにつとめること。それが大事なのじゃないかという。健康管理にしても、病気にならないための予防医学、栄養などに目を転じなければならない。健康の問題は自分自身だけのことではなく、家庭や職場に迷惑をかける。このことを十分に考えなければならないといっている◆一回限りの人生を、自分なりに納得のできる生き方をしなければならない。自分の周辺におおられる生き方だけはさけたい。寿命がのびて四十代で子育てがすめば、あと四十年近い倍の後半の人生が残っている。これをどう生きていくか。前半は夢中に生きてきたとしても、後半は、それだけに、質のよいくらしを考えなければならない。体も老化して、現役のような花やかさはないが、若い人と競争するというものではなく、老人でなければできないような、若い人たちから尊敬されるような価値のある職業、人生を送ろうではないか、と結んだ◆広永懇話会の企画は質の高い勉強会である。　(寵人)

仙石騒動

尺八一管(十三)

村上元三・作　川田清実・画　(94)

石原普兵衛が餞別にくれたふくさ包みをあけてみると、三十両入っていた。

『このような大金、有難いな』

と言って半十郎は、金をお糸へ預けた。

金子半十郎が小田原から去る、と聞いて、根津道場へ通ってくる門弟たちが、その晩、甚之丞の家に集まり、半十郎と武部竹之助のために別れの宴を張ってくれた。

『われらの力がいたらず、金子先生をかばい通すことが出来ず、申し訳ありませぬ』

と徒士目付の大場が詫びたあと、酒になると、思い出したように言った。

『しかし、あの畑地で対手を居合いで斬ったときの金子先生のお腕前、さすがにお美事でございました。人が斬られるのを、侍でありながら、われらもはじめて眼にいたしました』

『それがしも、はじめて人を斬り殺したが、後味のいいものではない』

にがそうに酒をのみながら、半十郎は大場たちへ言った。

集まってきた門弟は二十人ほどで、その場で道場のあるじ根津甚之丞をはじめみんなが言い出し、半十郎のために餞別を集めた。

小粒金(こつぶきん)などを入れて、十五両ほどの金になり、あらためて甚之丞の手から半十郎へ渡された。

『二同のお志、忘れはおかぬ』

と半十郎は、ていねいに礼をのべた。

徒士目付の大場が、用意してきた道中手形を四通、半十郎の前においた。

半十郎の身分は、小田原城下、抜刀一伝流根津道場師範代、ということになっており、妻の糸のほか、家来として武部竹之助と勘助の分もある。

『これで、道中は安泰でござる』

礼をのべた半十郎へ、根津甚之丞が心配そうに訊いた。

『して、小田原よりいずれを志されるな』

『見知らぬ土地へ参るよりも、いっそのこと江戸へ戻ろうか、と考えている』

『しかし、並米多平の一族が、もしも』

『なあに、江戸はひろい。並米の一族にねらわれてもどこにでも身は隠せる』

『それなればよいが』

と甚之丞は、不安そうであった。

その晩、半十郎が武部を連れて家へ帰ると、あわててお糸と勘助が出迎えた。

『最前、いつぞやの虚無僧どのが参り、黙ってこれをおいて行かれました』

お糸がさし出したのは、油紙に包んだ尺八一管であった。

『虚無僧とは、友鶴と名乗った神谷どのか』

『いいえ、あの前に見えられた(年配の虚無僧どのでございます』

『金山と名乗った梵論字(ぼろんじ)どのだな』

茶の間へ入り、行燈の光の下で、あらためて半十郎は、その尺八を見た。

なんの意味なのか、すぐにはわからない。

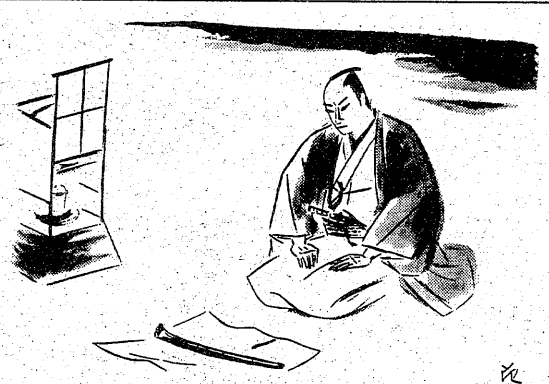

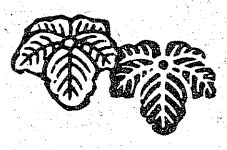
鍋もの！味は天下一品!!
仕出し！5名様からOK
あったか～い“鍋もの”で軽く一杯…
当店の料理で“舌つづみ”をどうぞ！

大衆割烹　味覚の殿堂
平のご汁屋
いわき市平・かじ町　電(0246)74－7234(食堂)　74－7235(割烹)
駐車場完備

「イザ…」という時に！あなたのポケットバンク
●健康保険証・給与明細書をご持参下さい●返済は自由返済方式・元金均等方式・元利均等方式とがあります●お利息は(年利)36.5%より●OL、奥様もお気軽にご来店下さい。
全国都道府県庶民金融協会会員
平店☎21-1144
平駅　●巻番館　フジコシ　●世界館ビル
LOANS 南ファンド
平字白銀町4-13(不二屋第2ビル)　福島店☎21－1263　郡山店☎22－7440

必ずお役に立ちます
スピード融資
○印鑑証明・住民票持参
○返済期間1カ月～10カ月
○保証人・担保・手数料不要
23－8228(常磐交通本社裏)
ローンズエリート

サラリーローン
●1カ月～12カ月迄　●日歩15銭より
●ご融資の相談は信頼出来るお店を選びましょう
◆営業時間：AM9:00～PM1:00
福島県庶民金融業会員
株式会社日商：☎21－2301　堂ノ前公園裏

矢ヶ崎犬猫病院
平鎌田・寿金沢交差点かど
TEL・74－4465

昭和56年1月より金利引下げ実施!!
より便利にご利用いただけます

(バランスローン)…最高50万円迄
日歩13銭・実質年利47.45%
(リズムローン)…最高70万円迄
日歩12銭・実質年利43.8%
(プランニングローン)…最高100万円迄
日歩10銭・実質年利36.50%
●必要書類／健康保険証、給与明細書等
●ご返済／1～30回元金均等分割払い
無担保／無保証人／遅延利息なし
●営業時間／9:00～18:00
(土曜日、日曜日、祝日休業)
創業16年　資本金8億9,500万円
日本消費者金融協会(JOFA)会員
平店☎0246 24-1711
平駅ビル　東京　平大通り　イトーヨーカドー通り　フジコシ百貨店　武富士 角々喜ビル3F　本町通り　七十七銀行
Yen shop エンショップ 武富士
本社/東京都豊島区東池袋3-1-1 サンシャイン60 18F ☎03(987)0241
(近隣店舗)
福島店☎0245 21-2851　郡山店☎0249 34-5101

平支店☎21－2311
平大通りネモト3 SUNビル2F
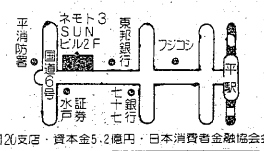

全国120支店・資本金5.2億円・日本消費者金融協会会員
プロミス
応援します豊かなくらし

	パル・エイト	パブリックプラン	パブリック
実質年利	29.2%(日歩8銭)	36.5%(日歩10銭)	47.45%(日歩13銭)
融資額	12万円まで	51万円～100万円	50万円まで
元金返済方法	元金分割払(2年)	5年以内均等分割払	2年以内分割払
持参書類	健康保険証 免許証等一点	給与明細書 健康保険証・印鑑	健康保険証
年齢	20歳～29歳	25歳～59歳	20歳～59歳

★いずれも担保・保証人・遅延利息不要　(土曜日も3時まで営業)

☆…ウルトラマン80…☆
福島・夜7・00

さすが！観音様は強かった！

その昔、江戸時代の大泥棒が盗んだ千両箱を持って逃げ、岩場の穴にその千両箱をかくした。折しも大地震が起こって、その穴がわからなくなってしまった。

今ここに、千両箱探しをする二人の男、大林（鶴田忍）と武田（きくち英一）だ。二人は千両箱のかくし場のねらいをつけた。平和観音のすぐ近くだ。ところが、その下には観音さまの力で怪獣が封じ込んであった。

《GOGO！チアガール》

コソ泥の置き土産

＝福島・夜7・30＝

泥棒に入られ頭をかかえる校長

（穂積隆信）は、期末テストの校長室に泥棒が入り、金庫の中の物がすべて盗まれた。校長の太問題集が盗まれたと言うが、どうも態度が落ちつかない。

真弓（三原順子）たちは、犯人をおびき出す作戦を計画した。数学の問題集が教員室にあるといううわさを熊夫（宮脇康之）と虎吉（伍代参平）にたてさせ、その夜、教員室に張り込んだ。

ところがせっかくつかまえた犯人？は、なんと校長の親友で、刑事の黒丸（久里みのる）だった。校長から犯人捜しを依頼され、彼の勘により熊夫と虎吉がマークされていたわけで、この作戦はまったく逆効果となってしまった。

熊虎コンビのアリバイは証明されたが、何がなんでも犯人を捜し出すと、いきごむのだった。

◆注　番組が変更になる場合があります

放送マラカイト

「明るい農村」は三文の得

「父も夫もサラリーマンですが、今まで知らなかった農村の生活ぶりを見て、毎日を生きる張り合いにしています。毎朝、牧歌的なテーマ曲に始まってローカル色豊かな農村の話題を紹介している『明るい農村』（総合＝月～土、前6時30分、再放送＝火～土、後5時5分）は、放送が始まったのは昭和三十八年。生産者と消費者との橋わたしをめざして、スタートしたのです。

この番組、制作スタッフのほかに全国の五百九十人の「農林水産通信員」が、ホットな話題を提供して支えています。二十九日は「現代たべもの読本」として、急成長のピーマンの生産と消費を考えます。

今夜の番組

Coffee & Pub 北欧館　平・田町 人倶ビル

NHKテレビ　☆印は白黒

6・00　600こちら情報部「済州島をゆく／海女・市場・町かど」
25　プリンプリン物語
40　きょうの福島
7・00　N◇23天
27　NHKガイド
30　連想ゲーム　岡田真澄　桜田淳子　川崎麻世　木ノ葉のこ　渡辺文雄
8・00　御宿かわせみ「江戸の怪猫」真野響子　小野寺昭　山口崇　結城しのぶ　根岸季衣　花沢徳衛　村上弘明　小鹿番　結城美栄子ほか
50　N天
9・00　N・C9　小浜維人　羽佐間正雄　友杉祐子
40　「復活」原田美枝子　篠田三郎　佐藤慶ほか
10・00　新日本紀行「湖北・観音の里」
30　N解説「未完のイスラム団結」山下高明
45　スポーツアワー
11・00　きょうのN

NHK教育　☆印は白黒

6・00　英語会話Ⅱ「サドリーナ計画」
30　フルートとともに＜ヘ長調の練習＞「夏の想い出」「ナポリの民謡」
7・00　中国語講座「その調子」　輿水優　陳文芷ほか
30　昭和回顧録「愛知の北米移民・昭和13年ごろ・北カリフォルニア」
8・00　NHK文化シリーズ　現代の科学「"2000年の地球"研究・南と北の科学技術」～アメリカ政府特別調査報告から～富田正彦ほか
45　テレビコラム
9・00　きょうの料理　朝鮮料理「テールのスープ」
25　名曲アルバム
30　通信高校講座　生物Ⅰ「性と遺伝」
10・00　通信高校講座　化学Ⅰ「絹とナイロン」
30　通信高校講座　物理Ⅰ「電気分解」
11・00　フランス語講座
30　大学講座

福島テレビ　☆印は白黒

6・00　テレポート
30　Nコープ
55　あしたのあなた
7・00　ウルトラマン80「さすが／観音様は強かった／」長谷川初範ほか
30　GOGO／チアガール「コソ泥の置き土産」三原順子　宮脇康之ほか
8・00　噂の刑事トミーとマツ「トミマツ腰抜け・女は魔物だ／」国広富之　松崎しげる　石立鉄男　石井めぐみ　黒部幸英
55　N
9・00　二百三高地一愛は死にますか「第一次総攻撃」田村高廣　市川染五郎　坂口良子　永島敏行　今陽子　松本留美ほか
55　N
10・00　「春の訪問者・ミセスとぼくとセニョールと／」郷ひろみ　藤竜也　阿木燿子　伊東四朗ほか
55　くいしん坊／万才
11・00　N◇15プロ野球N
12・00　立体講座「数学」

福島中央テレビ　☆印は白黒

6・00　伝説巨神イデオン「死闘・ゲルの恐怖」
30　ジャストN
7・00　それゆけ／レッドビッキーズ「その時天使の歌声が……」長田義嗣
30　逆転クイズ〝スーパービンゴ〟B＆Bほか
8・00　痛快／ピッカピカ社員「社長の涙」＜終＞　広岡瞬　樋口可南子　名高達郎　円広志　藤岡琢也　樹木希林ほか
54　Nスポット・天
9・00　海外スポット
02　水曜ロードショー「宇宙空母ギャラクチカ・人類対悪の帝王サイロン／特撮大スターウォーズ」～1978年米作～　リチャード・A・コーラ監督　リチャード・ハッチ　ダーク・ベネディクトほか
10・54　素敵な女たち
11・00　きょうの出来事
20　11PM
12・25　男と女のないと話

NHK第1　1341KC

6・00　N
05　N解説
15　午後のロータリー「民謡」竹内勉
40　ことばの十字路
7・00　N
15　ラジオジャーナル「ガン最前線'81」
57　NHKガイド
8・00　N
05　おしゃべり歌謡曲「幸せの育て方」「理由」
40　トラベルジョッキー「スキー情報」
9・00　N
05　連続ラジオ小説「黒い海の怒り」横内正ほか
20　健康百科
30　あの時わたしは
10・00　N
20　にっぽんのメロディー「街のサンドイッチマン」ほか
30　演芸広場「珍盤演芸会」宝集家金之助ほか
11・00　N
05　夢のハーモニー
35　朗読◇55N

NHK第2　1539KC

6・00　そろばん教室「5級のわり算」大場襄雄
20　基礎英語　小島義郎
40　続基礎英語
7・00　カレントトピックス
15　英語会話　東後勝明
30　中学生の勉強室「数学」森本順友
8・00　通信高校講座　英語A　酒巻晴行
20　通信高校講座　英語A　伊勢山芳郎
40　通信高校講座　英語A　中村敬
9・00　通信高校講座　保健体育「体育」柘植申二
20　通信高校講座　日本史　田中揮一
40　通信高校講座　倫理・社会　鵜沼裕子
10・00　気象通報
20　通信高校講座　現代国語　志水富夫
40　通信高校講座　現代国語　志水富夫
11・00　スペイン語講座
20　中国語講座
40　フランス語講座

ラジオ福島　1062KC

6・00　Nハイライト
25　世界の味を音楽にのせて
40　ズバリジャーナル
7・00　おもしろ大放送
10　アツアツ歌謡曲
30　ナマナマステーション
8・00　ゴールデンワイド　DJ・永六輔　遠藤泰子
9・00　夜の希望音楽会
30　夜のヒット歌謡
50　輝け／全日本パロディ大賞
10・00　ミュージック・イン・ハイフォニック
30　世界は今
45　スマッシュ／テニス
50　来宮良子の夜のファンタジー◇55N天
11・00　南こうせつ・皇の草枕
10　青春の足音
15　イングリッシュ・フォー・ヤング
20　青春キャンパス
50　アメリポのおしゃれフリーク◇55N
12・00　カプセルメイト
15　リクエストで45分

FM放送　☆印はステレオ

6・00☆夕べのひととき
7・00　N
15☆サウンド・オブ・ポップス＜映画音楽特集・ニュー・サントラ・アラカルト＞～ロック～「フェーム」「ボディ・エレクトリック」ほか
8・00　N
05☆FMクラシックアワー「合奏協奏曲　変ロ長調　作品6　第7」「ハープシコード協奏曲ニ短調　BWV・1052」「ファゴット協奏曲ホ短調」ほか
10・00　N
20☆サウンドストリート　吉田拓郎　チャゲ＆飛鳥ほか
11・00　N
05☆ふたりの部屋
15☆クロスオーバーイレブン「誤解」「テイク・ユア・タイム」「やりきれない夜」「ミッドナイト」「アライヴ」ほか
55　N

日本テレビ④

6・00　ジャングル大帝
30　ジャストN
50　N天
7・00　鉄腕アトム
30　逆転クイズ
8・00　痛快／ピッカピカ社員「社長の涙」＜終＞　広岡瞬　樋口可南子ほか
9・00　海外スポット
02　水曜ロードショー「宇宙空母ギャラクチカ・人類対悪の帝王サイロン／特撮大スターウォーズ」リチャード・ハッチほか
10・54　スポーツN
11・00　きょうの出来事
20　11PM

TBSテレビ⑥

6・00　テレポート
30　Nコープ
7・00　ウルトラマン80
30　GOGO／チアガール
8・00　噂の刑事トミーとマツ「トミマツ腰抜け・女は魔物だ／」大川橋蔵　香山美子　林家珍平ほか
9・00　二百三高地一愛は死にますか「第一次総攻撃」田村高広　市川染五郎　坂口良子ほか◇55天
10・00　「春の訪問者・ミセスとぼくとセニョールと／」郷ひろみ　藤竜也
55　天
11・00　Nデスク
15　スポーツデスク

フジテレビ⑧

6・00　Nレポート6：00
30　Nレポート6：30
7・00　がんばれ元気
30　クイズ漫才グランプリ
45　スター千一夜
8・00　銭形平次「鬼面組御用／」大川橋蔵　香山美子　林家珍平ほか
9・00　「彩の女」山本陽子　乙羽信子　田村亮　高橋昌也　樋口可南子ほか
54　くいしん坊／万才
10・00　ザ・ピッタンコ　横山やすし　西川きよしほか
54　ヨーロッパ発あなたへ
11・00　Nレポート23：00
15　プロ野球N
12・00　今日の視点

テレビ朝日⑩

6・00　サテライト
30　Nレーダー
50　ドラえもん
7・00　霊感ヤマカン第六感
30　水曜スペシャル「輝け／日本一人間大賞!!」▽記憶術日本一▽暗算日本一ほか
9・00　欽ちゃんのどこまでやるの／▽今夜あの高校三年生がパパに…舟木一夫　前川清ほか
54　世界あの店この店
10・00　特捜最前線「殺人メロディーを聴く犬／」二谷英明　藤岡弘ほか
54　天
11・00　Nファイナル

東京⑫チャンネル

6・00　ステレオ音楽館
25　まんがキッドボックス
30　ハクション大魔王
7・00　スターボウリング
30　宇宙大帝ゴッドシグマ
8・00　三波伸介の凸凹大学校　田辺靖雄　幸田薫　東八郎　清水クーコほか
9・00　悪党狩り「残侠の未練花」尾上菊五郎　鶴田浩二　池玲子ほか
54　すばらしい味の世界
10・00　人に歴史あり　岸洋子
30　ワールドビッグテニス
11・00　日立サウンドブレイク
10　ラットパートロール
40　夜の歌謡曲
45　あすの朝刊

長谷川整形外科医院
平・五色町78（平大橋近く）
電話　74－5691
院長　長谷川　国男

江尻整骨院
●各種健康保険取扱い　院主　江尻光夫
●駐車場完備　いわき市平南白土字八ツ坂23－4　☎22－1815

あなたの佳き日のために
結婚式は平市民会館で……
しあわせいっぱい

●演出はあなたが主役です。
●持ち込みをしなくても料理から新婚旅行まで、婚礼に関するすべてのものがそろいます。
●費用も格安にて奉仕。
●その他仕出しも承ります。
平市民会館食堂
平字三崎1　☎74－8600
三崎会

自分が　ほんとうに選んだ
という実感が……

第21回全国紳士服技術コンクール入賞
有限会社　高野洋服店
平・南町　電七四－四四六〇

気管食道科
耳鼻咽喉科
高柳医院
高柳博一
●入院随時
いわき市平駅前　電74三八五六

不動産企画相談室
鍋田地建
平・材木町　逓信会議所隣
☎74 4725

肉の御用は

下坂食肉店
好間町　電36 三二四 五五二五

いわきの文学碑 ⑰

能因法師 ほかの歌碑

所在地　小名浜　野田

碑文

日本六玉川ノ一野田の玉川旧蹟
夕されば汐風こしてみちのくの
野田の玉川千鳥鳴くなり　能因法師

陸奥の野田の玉川見渡せば
汐風越して氷る月かな　順徳院

来る人もなこその関と呼子鳥
こいて別るゝ野田の玉川　俊成卿

野田の藤原川の土手にこの碑がある。
「野田の玉川」という言葉は、元久二年に撰集された新古今和歌集の中に出て来る。
能因法師のほか順徳院、俊成卿の歌も併刻されている。

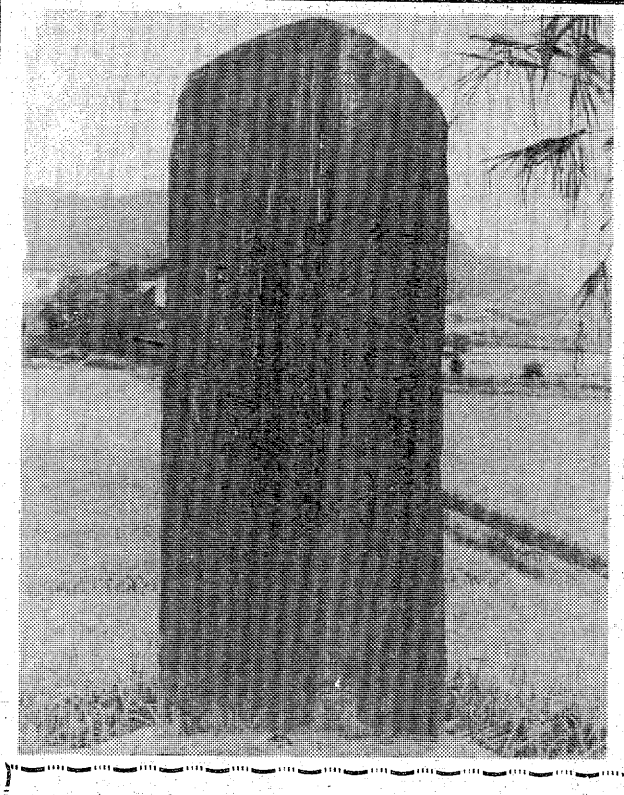

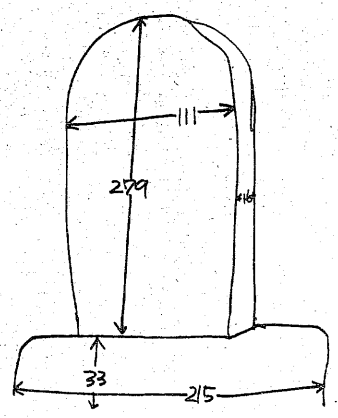

書　星　一
建立年月日　昭和十九年

アシコール特集

みもの

☆…二百三高地―愛は死にますか…☆

第一次総攻撃

―福島・夜9・00―

金沢で小賀の帰りをじっと待つ佐知㊧

日本軍は、ロシア軍の機関銃の前に、死体の山を築いていった。絶望的とも思える戦いのなかで、小賀少尉（永島敏行）と部下で召集兵の米川（山本亘）、木下（山田隆夫）、梅谷（水森コウ太）、牛岩（橋本功）らの間には、人間的なきずなが生まれていった。

小賀は、やっとの思いで、寺島大尉（大場順）や部下と血路を見いだした。だが、それを助ける弾薬が底をついていた。日本軍の被害は増す一方であった。こうした状況のなかで、乃木（田村高廣）は、総攻撃を中止せざるを得なかった。

そんな折、佐知（坂口良子）は、〝金沢第七連隊、全滅か!?〟との号外に接し、佐知の顔は、見るみるうちに血の気がうせていった。

《噂の刑事トミーとマツ》
福島・夜8・00

トミマツ腰抜け・女は魔物だ！

トミー（国広富之）の顔見知りで、ソバ屋のドラ息子・誠（黒部幸英）が誘かいされた。土地を売って十億円の金がころがり込んだのを見こして、なんと五億円の身代金を要求する電話がかかる。

一方、誠は家庭教師の草野邦彦（石田純一）に誘われ、とある女子寮に。マザコンの誠は光子（かわいのどか）という女や、通いつめているクラブのホステス・エバ（村田みゆき）に囲まれ優雅な時間を過ごしていた。

そして二回目の電話が。犯人は五億円の金を、惜まれない人たちや各施設に分配しろと命令する。トミーはマツ（松崎しげる）とともに犯人の指示どおり、とある養護施設に大量のオモチャを届けに行く。が、ここでどこかで見たような保母さんと出会う。

☆…水曜ロードショー…☆
福島中央・夜9・02

宇宙空母ギャラクチカ

〈最終回〉《痛快！ピッカピカ社員》

社長の涙

―福島中央・夜8・00―

太郎が圭子と婚約？

新しい星に旅立つ大軍団に襲いかかる、金属人間と宇宙空母との対決を描くSF映画。

〈あらすじ〉十二の植民惑星に分散する人類は、宿敵サイロン人との戦争を終結させるための和平会談を持つことになった。しかしサイロン人達の真意は、人類を滅亡させることである。そして彼らは奇襲を計画していた。このことを知った宇宙空母ギャラクチカのアポロ大尉（R・ハッチ）と弟のザック中尉は、二人の父親であり、空母の艦長でもあるアダマ司令官（L・グリーン）に報告した。

アダマは大統領に出動命令を要請したが、腹黒い大統領側近バルターによって邪魔されてしまう。このためアポロやスターバック（D・ベネディクト）らの反撃もむなしく無防備な人類はサイロンの攻撃を受け、十二の植民地惑星はすべてかい滅してしまった。

取引のある北上川サイクルが倒産し、千三百万円の不渡り手形をつかまされた幸田自転車は大ピンチ。そんな時、オーストラリアのバイヤーから、千五百台の自転車を買い付けるという話があり、ほっと一息ついたのもつかの間、不渡り手形の件がばれて契約は破棄されてしまった。苦境に立つ社長（藤岡琢也）は、会社をつぶすわけにはいかないと大手のシルバー自転車との合併を計るが、太郎（広岡瞬）らは「自分たちでがんばろう」と社長を励ます。

一方、エース自転車の大作（岡藤梅）にうるさくつきまとわれていた圭子（樋口可南子）は、太郎と婚約したと口走り、太郎をはじめ、純一（名高達郎）も重夫（円広志）もびっくり。

ききもの

○…ミュージック・イン・ハイフォニック…○
（ラジオ福島・夜10・00）

作詞・作曲・編曲・プロデュースなど大活躍の近田春夫とその周辺にスポットをあてる。

《ヤングジャーナル・世界は今》
（ラジオ福島・夜10・30）

きょうは〝デートリッヒを通してみるポーランド〟。

今もポーランドは東欧の文化の中心であり、ディスコも花盛り。アレーネ・デートリッヒは、ポーランドのシンガーソングライターが作った歌「お母さん、私を許してくれますか」を歌っている。「お母さん」とは祖国ドイツであり、歌の背景にはソビエトがある。

ちゃんねる情報

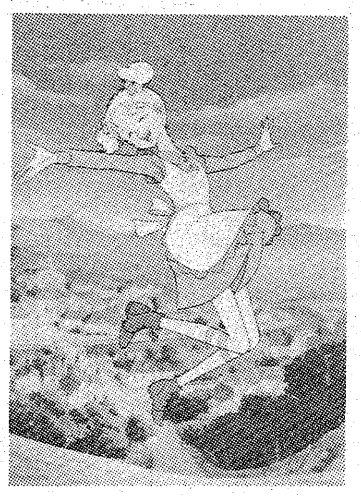

【性格がとても明るい、主人公・人気者のサンディベル】

福島中央TVでは、現在毎週金曜夜七時から好評放送中の「魔法少女ララベル」の後番組として、三月六日から新番組「ハロー！サンディベル」をスタートさせる。

スコットランドを舞台に

明るく人気者の少女を描く

〈物語の展開〉この物語の主人公はサンディベル・クリスティー。イギリスはスコットランド地方の森と湖に囲まれた美しい国。その彼女に突然襲ってきた過酷な運命――父の死。いろいろな思い出を残したスコットランドを離れ、一人ロンドンへ――そして小さな新聞社の特派員となって世界じゅうをかけめぐる。

そんな彼女が出合うさまざまな出来事やいろいろな人々とのかかわり合いを通して、人間として、また一人の女性として成長していく姿を彼女の恋、出生の秘密を織りまぜながらドラマチックに描き出していく大河ロマンアニメーション。

イギリスのスコットランドに育った明るく活発な少女サンディベル。彼女のゆくところに楽しい笑いがはじけるみんなの人気者。その彼女に突然襲ってきた過酷な運命――父の死。いろいろな思い出を残したスコットランドを離れ、一人ロンドンへ――そして小さな新聞社の特派員となって世界じゅうをかけめぐる。

そんな彼女が出合うさまざまな出来事やいろいろな人々とのかかわり合いを通して、人間として、また一人の女性として成長していく姿を彼女の恋、出生の秘密を織りまぜながらドラマチックに描き出していく大河ロマンアニメーション。

〈物語の展開〉この物語の主人公はサンディベル・クリスティー。イギリスはスコットランド地方の森と湖に囲まれた美しい国。その彼女に突然襲ってきた過酷な運命――父の死。いろいろな思い出を残したスコットランドを離れ、一人ロンドンへ――そして小さな新聞社の特派員となって世界じゅうをかけめぐる。

そんな彼女が出合うさまざまな出来事やいろいろな人々とのかかわり合いを通して、人間として、また一人の女性として成長していく姿を彼女の恋、出生の秘密を織りまぜながらドラマチックに描き出していく大河ロマンアニメーション。

イギリスのスコットランドに育った明るく活発な少女サンディベル。彼女のゆくところに楽しい笑いがはじけるみんなの人気者。その彼女に突然襲ってきた過酷な運命――父の死。いろいろな思い出を残したスコットランドを離れ、一人ロンドンへ――そして小さな新聞社の特派員となって世界じゅうをかけめぐる。

そんな彼女が出合うさまざまな出来事やいろいろな人々とのかかわり合いを通して、人間として、また一人の女性として成長していく姿を彼女の恋、出生の秘密を織りまぜながらドラマチックに描き出していく大河ロマンアニメーション。

イギリスのスコットランドに育った明るく活発な少女サンディベル。彼女のゆくところに楽しい笑いがはじけるみんなの人気者。その彼女に突然襲ってきた過酷な運命――父の死。いろいろな思い出を残したスコットランドを離れ、一人ロンドンへ――そして小さな新聞社の特派員となって世界じゅうをかけめぐる。

そんな彼女はある日、絵をかきに別荘にきていた貴族の息子マークと知り合い、幼い恋が育っていった。そして二人は、マークが立派な画家になったら結婚しようと約束をするのだった。

二人の仲をしっとするのが成り金のわがまま娘キティ。マークと結婚することによって、自分も貴族になることを望んでいたキティは、ことごとにサンディベルを目の敵にするのだった。彼女は後にサンディベルが新聞記者となった時にも、ライバル記者となる。

新聞記者となって取材活動をつづけていくサンディベルが出会う人々、出来事などをからませながら、マークとのロマンあふれる恋の行方、サンディベルの出生にまつわる秘密を縦系にドラマチックに展開していく。

ご披露宴会場は行き届いた
当会館でどうぞ!!

おふたりの新しい門出をお祝いして
ことぶき会館では　どなたにも安心して
ご利用いただけるよう　心をこめた
おもてなしで華燭の宴を最上級に演出
いたします

春のご婚礼ご予約受付中

平駅から歩いて2分

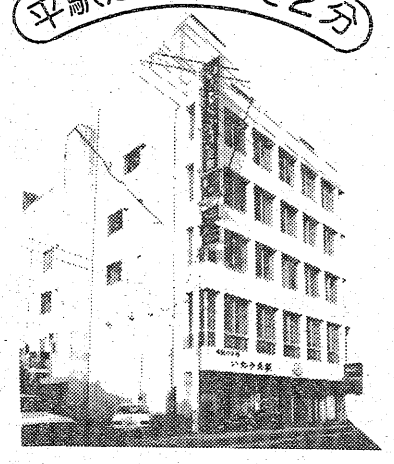

総合結婚式場　ことぶき会館
いわき市平字田町・並木通り☎23―3500・23―6934

■全47室　バス・トイレ・カラ
ーテレビ・電話・冷暖房完備

GREEN HOTEL

ごあいさつ

新春の候各位には御健勝でお過ごしのことと存じます

このたび「グリーンホテル」を経営することになりましたのでよろしくお引き立てのほど　お願い申し上げます

昭和５６年１月

春日水産株式会社
代表取締役　坂本　昌一

グリーンホテル

支配人　佐藤　輝
副支配人　細矢　秀雄
フロント主任　田山　浩司

■いわき市小名浜花畑町10-1

TEL. **54-6333** 大代表

予約センター **54-6331**

☆喫茶・レストラン**おか野**2月5日 新装オープン

電54－6334
（朝食は午前７時からご用意ができております）

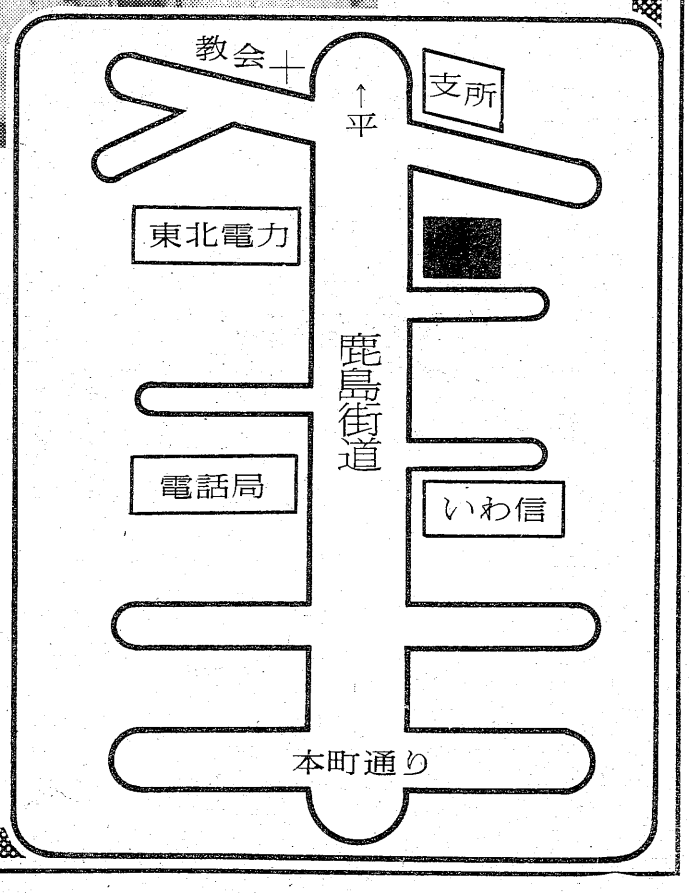

健康

害の少ない喫煙法

❊❊❊吸う時間と食事の内容❊❊❊

「ことしこそは…」と元日に誓った禁煙がすでに破られてしまっている人も多いのではないだろうか。その一方で、タバコの害を追求する声は相変わらず高い。そこで〝害の少ない喫煙法〟をさがしてみた。

タバコの有害説はいまや常識。なにしろ、専売公社ですらタバコの箱に「健康のため吸いすぎに注意しましょう」と印刷しているぐらいなのだから。

この有害説の始まりは、二十数年前にイギリスでタバコのタール分が肺ガンの原因になると発表されたことから。その後、タール以外にも有害な物質のあることがわかってきた。ニコチン、あるいは煙に含まれているガスなどだ。

まずタールだが、これが空気中のほこりなどと一緒に吸い込まれ、肺や気管支に蓄積されると、肺粘膜を汚染し、肺ガンを誘発するおそれがある。

ニコチンはどうか。体内に入るとアドレナリンという心と体を刺激するホルモンの放出を促す。そして血液とともに体中を回る。血圧をあげ、脈拍を早くする。この興奮作用のほか、だ液に溶けやすいので口腔（こう）粘膜や胃の粘膜から体内に吸収され、また、気管から肺に入って肺ガンのもとになる。

一酸化炭素その他、煙に含まれている有害なガスの存在もまた、タバコ有害説の根拠となっている。

といって、簡単には禁煙できるものでもない。仕事を終えたあとの一服が頭の疲労をとり、気分転換、ストレス解消に役立っていることも事実なのだ。

空腹時は避けるべし

ビタミンCなら通常の6倍を

やめられないタバコなら、その害を最小限に……

ではどうすればいいか。健康コンサルタントのD医博は「害の少ない喫煙法を守ることです」という。

まず、タバコを吸う時間について。「空腹のときは避ける」のが第一。これには〝寝起きの一服〟も当然含まれる。「空腹時の喫煙は、体内の粘膜への刺激が強すぎるんです。寝起きの場合は、それに加えて、有害物質に対する防御体制が目覚めていないこともある」（D医博）

食後のタバコも感心しない。というのは、脂質の代謝を遅くし、動脈硬化を促進させるおそれがあるからだ。それと飲酒時。アルコールとともにタバコを吸うと、血液中にニコチンがどんどん吸収されることになる。この三つの時間をはずすことが大切なわけだ。

ところで、どんな時間にタバコを吸っても、有害物質が体内に入ることだけは間違いない。しかし、人間の体はよくしたもので、これら有害物質を排せつする機能を持っている。

ただ、この排せつの働きには大量のホルモン、酵素が消費されてしまう。

「このホルモンや酵素の生成を助ける栄養素を補ってやる必要があります。つまり、どうせ体内に有害物質の侵入してくるのを阻止（禁煙）できないのなら、入ってきたものを体外に押し出す働きを強めればいいというわけ。食事の内容が重要になってくるのです」（D医博）

ビタミンC、P、B_1、B_2、B_6、U、ニコチン酸、コリンなどのビタミンB群、ヨード、葉緑素などがいる。

たとえばビタミンC。これによってニコチンの害を防ぐには、一日に三百㍉㌘が必要とされている。成人男子のビタミンC必要量は五十㍉㌘だから、その六倍をヘビースモーカーはとらなければならない。どうしても、タバコを捨てたくないのなら、食事の内容に工夫しなければならないわけ。

このほか、根もとまで吸わないとか、ヤニ取りフィルターなどを用いるといった吸い方の注意も必要である。

良薬は口に苦し

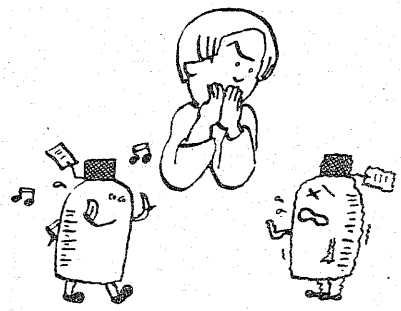

苦みが胃腸に刺激
飲み過ぎに注意を

このことわざの語源は中国の古書「孔子家語」に出ている〝良薬口に苦し、忠言耳に逆らう〟という言葉から。そういえば漢方薬には苦いものが多い。また、苦いものほどよく効くといった感じすらする。

この苦味、本体はいろいろで、苦味自体に価値のあるものが多い。たとえば健胃剤。苦味には胃や腸を刺激し、腸の作用がある。そのためわざわざ苦味を加えている薬もあるほど。

だが、薬は苦いからといって子供たちが逃げ回るのは好ましくない。そこで、飲みやすい薬を作る研究も盛んになり、いまではお菓子さながらのものも多く出回って、このことわざも最近では色あせてきたようす。

そのために、昔からの薬に慣れている人は「苦くない薬なんて効きめは薄い」ということにもなりかねない。

口あたりがよければ、また甘ければいいというものでもない。薬の乱用がよくないことは過日、厚生省が発表した〝医薬品副作用モニター報告〟を引き合いに出すまでもないだろう。

ところが口あたりのいい薬の出現で、子供が薬とお菓子を間違えて飲みすぎてしまったという事故もおこったりしている。こうなると、このことわざは再び脚光を浴びることになるかもしれない。

苦い薬をオブラードで包んでグイッと飲む、そんな思い出を持つ年齢の人たちにとって、やっぱり「良薬は口に苦し」だろうか。

そういえば岩手県に「苦い薬は泣いて飲め」ということわざがあるそうだ。苦くない良薬が多くなった現代、薬の保管に気を付けたり、必要以上の量を飲まないように注意しなければなるまい。

現代では「ウソ」とも「ホント」ともいえることわざである。

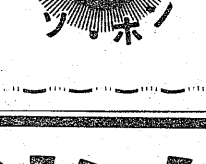

『人生読本・健康術』

河出書房新社刊
八八〇円

人生読本シリーズの一冊。今回の〝健康術〟では、四十二人の人が新聞や雑誌、書籍に発表したものを手際よく再録した。どの文章も医師や健康研究家が書いたものではないことが、かえってたのしい読みものとなっている。

たとえば、新赤坂クリニック院長の松木康夫氏が、八十七歳の参議院議員・市川房枝さんに「若さを保つ秘けつ」をきいている対談など読みごたえがある。

《松木　タバコの量はどのくらいだったのですか。

市川　それがヘビースモーカーでしてね。道を歩くときも、時にはフロの中でも吸いました。一日に五十本も吸ったんですよ。これではいけないと思いまして、節煙しようとしたのですが、なかなか出来ないのです。そこで、いっそのことやめてしまおうと思いましてね、人に言わずに黙ってやめました。でも、やめたときは、口がさびしくて、氷砂糖などをなめていました。

松木　おやめになったのはいつごろですか。

市川　最初に議員になってから半年目くらいのときですから、もう二十年以上も前のことです。

松木　お好きだったタバコをきっぱりとやめられた意志の強さは、さすが市川さんですね。スポーツはあまりなさらなかったんですか。

市川　いや、学生時代はテニスの選手でした。弓なともやりました。ただ、卒業してからは運動らしい運動はやっていません。

松木　睡眠時間はどのくらいですか。

市川　六、七時間です。夜はだいたい十一時ごろに就寝し、朝は六～七時ごろに起きます》

42人の健康テクニック

ライブラリー

肖像画　最後に残るのが肖像画です
ご注文は早目にお願いします
⊙カラー・シロクロ
⊙衣裳はあなたの自由です
菊水画房
平字5町目4　☎74－6008

スナック
トウハン
平字田町　石坂ビル
☎21－4501

新鮮な花と緑をご家庭に
"調製"祝花　御仏花　花束　生花材料一般
お気軽にご相談下さい
(四倉) 飯塚生花店
☎32－4550
いわき市四倉町西二丁目13の11

住宅修理補修センター
事務所・貸家・店舗・住宅・その他建築一式
釘一本に心をこめて
有限会社 江尻建築
代表取締役　江尻　富士彦
平南白土字勝負田
☎74－8354

土壌改良材
グリーン堆肥
みみふん
製造元　常磐坑木株式会社
林産加工場
いわき市内郷　☎26－0474

社交ダンス教室案内
踊る楽しさをあなたに!
●ダンスを楽しく・やさしく
●初心者・年配者歓迎
●随時入会できます
《レッスン時間》
●月曜日～日曜日
PM1:00～9:00
指導　斎藤春吉先生
ダンス専科IWAKI
☎26－7207　内郷駅前
27－6045(自宅)　純喫茶ナイル2階

内科　消化器　循環器　呼吸器　小児科　外科
脳神経外科　整形外科　皮膚泌尿器科　肛門科
小名浜生協病院
小名浜岡小名(鹿島街道)　電(53)四三七二

内科　小児科
佐々木内科医院
院長　佐々木高伯
いわき市泉町(泉公民館前)
電(56)五八五八

内科　外科　整形外科　放射線科
金成医院
【入院応需】
院長　金成　桂一
本院　いわき市平字鎌田町一二　☎(23)〇五六九(代)
分院　いわき市好間町南町田一　☎(38)二五四八

佐藤産婦人科医院
入院応需
院長　佐藤　稔
いわき市平字本町、NHK向い　☎二一二五

岩城氏のルーツを尋ねて

須藤春峰

滝夜叉姫の碑

悲運の武将・平将門無念の死
滝姫、尼となり一門を供養す

〈平家一門の高木氏と恵日寺〉①

悲運の武将・相馬小次郎平将門は、桓武天皇の第五皇子葛原親王の子孫であったことにより、天下をとって自ら帝王になろうと謀叛（むほん）を企てた。時に朱雀天皇（六十一代）の承平六年（九三六）ごろである。

彼は天慶二年（九三九）、現在の茨城県岩井市に偽宮を建て、自ら平親王（へいしんのう）と称し、関東地方に勢力を伸ばしていよいよ野望達成に近づくかに見えたが、そのことはたちまち京都の朝廷に知れ、驚きと怒りに国中が揺れ動いてゆくのである。

＊

ご承知のように、将門の伯父国香（則道の曽祖父）は彼を諌（いさ）めようとして戦死したので、その子貞盛・繁盛・兼任の三兄弟は、藤原秀郷等の協力を得て、翌天慶三年二月十四日、父の仇（あだ）を討つことができた。

＊

伝説によれば、千葉県幸島郡の北の山辺で流れ矢に射られた彼は、さぞかし無念だったであろう。獄門にかけられた将門の首は、目玉をカッと開いてあたりを見まわし、なお笑って「躯（むくろ）あらば、いまひとたび…」と呼ばわったという残し話も伝わっている。彼の野望への未練は怨霊（おんりょう）となっていったのである（伝説絵物語参照）。

＊

将門の三女滝姫（俗に滝夜叉姫とよばれている）は、男まさりの大そう強いお方であった。大薙刀（おおなぎなた）をふりまわし、そのうえ蝦蟇（がま）の妖術（ようじゅつ）を使って群がる敵を追い散らし、血路を開いて奥州は岩城の国へと脱出したのが、天慶三年三月という。当時、いわき地方も常陸と同じく平家の勢力範囲であったようである。

「山椒太夫」で有名な安寿姫と厨子王の父・岩城判官政氏は将門の孫で、岩城地方を治めていたと伝えられる。平則道が岩城初代の領主となったのは康平五年（一〇六二）であるから、それより百三十二年前のことである。

滝姫は四倉町玉山の恵日寺にのがれ、庵（いおり）を結んで尼となり、法名を如蔵尼（にょぞうに）と改め、背負ってきた地蔵菩薩を信仰して、父将門ならびに一門の供養をしながらこの地で没したという。恵日寺の西隅（元海軍大将・高木武雄の墓碑の裏手）に碑があり、「如蔵大禅比丘尼位」（平将門娘俗名滝夜叉姫）と彫ってある。

姫が背負ってきた木像の地蔵様は、少し傷んではいるが、いまも本堂の左側に一千年の悲願を包んで立っておられるのである。

去る昭和五十一年十月、茨城県岩井市役所や国王神社の宮司さんたちが当寺に来訪され、滝夜叉姫の墓参りをされた。将門の墓地の砂を持参して姫の墓所へ埋められ、念願の親子の対面が千四十七年ぶりに実現したという。

＝つづく＝

恵日寺にある滝夜叉姫の墓碑＝いわき市四倉町玉山＝

生活百科

子供の既製服を買う

子供の既製服を買う場合には、多少値段は高くても縫いしろがたっぷりあるのを選びます。これなら縫い出しが出来るので、子供が成長しても少しは長く着られます。初めからダブダブの服を着せるようなこともせずにすみます。

また、デザインも凝ったものより、単純でポケットの大きい実用的な服で、自宅で手軽に洗たくが出来るような材質のものを選ぶのがよいでしょう。

座ぶとんのシミ抜き

座ぶとんにお酒や料理のシミがついた場合、色落ちしやすい染めものが多いので手早い処置が必要です。

手入れは、まず、水でしぼった手ぬぐいでたたいてシミを落ちやすくしてから、中性洗剤液を歯ブラシにつけてこすり、手ぬぐいでぼかすようにたたきます。こうした操作を繰り返したあと、日かげで乾かし、当て布をしてアイロンをかけるとよいでしょう。

文芸

いわき番傘川柳会

入選句抄

宿題「男」　立石　弦月選

花嫁の父は涙を隠さない　庄三郎
どん底を男の意地で這い上り　草庵
勲章の欲しい男に友がない　晴心
友達で居ようと女から言われ　れん子
あきらめて男は今日も髭をそる　たか
男ある日玉三郎にシットする　井児
理屈抜き男の歩む道がありだらしない男のかくす不発弾　紫酔
賭けている男の眼美しい　香風
同権が男のような口を利き　大典
定年へ男の影がうすくなる　和楽路
うぶ声がもう男性を主張する　石亭
さかづきに浮かぶ男の孤独感　日生
もう一旗上げる男のアデランス　利子
選者

宿題「割箸」　加藤　香風選

割箸も竹製むげに捨てられず　石亭
料亭の割箸瞞路の匂いさせ　和楽路
割箸の香りを舌にのせて食い　庄三郎
割箸の調子もそろう屋台酒　たか
負け犬が割箸口で割る月夜　日生
割箸で小皿叩いて座が丸い　草庵
割勘にした割箸はよく動き　晴心
箒竹のように割箸客を待ち　くじら
食通の割箸で知る店の格　大典
捨てるには欲しい割箸置いて出る　紫酔
割箸の使命は賓客など問わず　竹川
割箸の芯に紙人形の粋　れん子
割箸の不服は束の定価表　撫光
御手もとも女らしさの音で割れ　弦月
割箸がリハビリの手に重すぎる　利子

「五十五年度所感の句」

医師の手を受けず平和な暮を待つ　延子
シグナルが赤点滅で立ちすくむ　利子
年輪を一つ加えて悲なく　たか
還暦をおどりつづけた猿芝居　日生
年輪を老の歯止めにコピーする　輝子
過保護の世野生の人を産む恐さ　日光

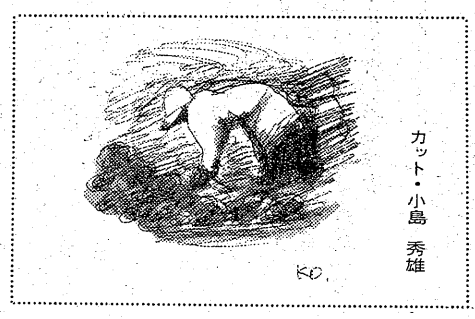

カット・小島　秀雄

ご無沙汰の今日の句会に落ちつかず　庄三郎
土壇場を迎え師走の縄を綯い　竹川
五十五の五も達せずに又も暮れ　和楽路
食うことに追われ気がつく十二月　晴心
傷心に耐えて左遷の靴を履く　草庵
不惑など嘘だったなあ四十坂　れん子
年男悔を三百六十五　井児
直下型地震東京怯えさせ　弦月
ユーモアを心に拾い坂登る　香風

〈短評〉

勲章の欲しい男に友がない　晴心

勲章が欲しくて欲しくてたまらず、先に勲章を戴いた人を真似て、枯れ木に花を咲かせようとして失敗した。こんな昔話があった。

名誉欲の旺盛（おうせい）なお方は、どちらかというと付き合いにくいとされている。この句はそこを突いている。すくなくとも趣味を同じゅうする人の集まりの中には、そんな方はいないと思うし、いない事を願いたい。この句に共感をおぼえる者の一人として。

同権が男のような口を利き　和楽路

子供からもらったカセットテープを聴いていたら、女性シンガーソングライターの歌で「僕、高校の、今二年生」で始まる歌が流れて来た。ずっと聴いているうち、これは女子高生の詩とわかった。まあこんなのはご愛嬌（きょう）であるが。この句はそれをご愛嬌だとか、ユーモラスであるとかと肯定しているのではないと思う。男性・女性を問わず"らしさ"が欠けている世相が、明治生まれの句主のお気に召さないのではなかろうか？

割箸の不服は束の定価表　撫光

川柳にも擬人法がよく使われる。人間以外のものに人間の思考を与えて、考えさせかつ、しゃべらせる技法である。規格に従って機械的に作られた割箸（わりばし）であるが、それぞれに素材から引き継いだ個性があるはず、それを無視しての束の定価表だと言う。どこか、人間社会にも通じるところのありそうな割箸さんの不服である。

（井児記）

たん焼きと季節料理
宴会は20名様までご商談・ご会合にご利用ください
●ご予算に応じます
すゞ木
いわき市平・ひかり座前・電74―8485

スナック
満栄
平・田町第2紫ビル　☎23―9151

耳の不自由な方にリオンの補聴器
リオネット
（福祉法指定品）
富永電気商会
いわき市平字田町（平駅前）　電(74)2496・6732

とんかつ
すが
キッチンすが・2階
日本座敷でとんかつを！
たいら駅前・東銀座通り

和風ハーフ
紺
平・大工町　TEL・74―2328

すし芳
駐車場完備
毎週木曜定休　平・六町目本町通り☎23―5658

ヤマハピアノ
エレクトーン
小山商会
内郷綴本通り　電26―3576

健康は脊椎矯正から
診療時間　午前八・三〇～正午　午後一・三〇～七・〇〇
船生カイロプラクティック研究所
船生鍼灸治療院
院長　船生玄二郎
いわき市平字紺葉町四〇―一　電(22)〇六五三

内科・循環器科・消化器科
大峯内科
院長　大峯英昭
いわき市平字新田前五の一七　☎(23)九一〇一(昼)　(74)三二三一(夜)

出前敏速
二階お座敷をご利用下さい・駐車場有
すしうなぎ寿司徳
いわき市平字才槌小路　電(24)三九五八・(23)四三二九

★内科
★皮膚科
★放射線科
蓮沼医院
院長　蓮沼清夫
いわき市平字尼子町二ノ一九（専売公社前）　電(74)五五二六

高級きものと帯
やなぎさわ呉服店
平字南町14の2（ホテル東洋1F）　電74―六一八四

市民の夕刊　いわき民報

自然美歌いあげる

いわきの鳥たち

シリーズ④

アオジ

あたりの草木が枯れそぼんだ厳冬　返還問題でかしましい千島列島から本州の中部以北で繁殖するこの鳥　遠く避寒のため沖縄へまでも渡るというが　いわきの山野の低地でチッチッとさえずっている姿に　いたいけなかれんさを感じる　あの巣は土地造成されてあとかたもない

広い草原を散歩中　足元からにわかに黄色い腹をみせて小鳥が飛び立った　緑の茂みにおわんを上向けたような巣の中に卵がとり残されていた　淡い青色にかっ色のまだらがあるきれいな卵である

それまでは名も知らなかったアオジとの出合いである　コバルト色の空には揚げヒバリが　のどかにさえずっていた5月下旬であったが　地面の巣が踏みにじられることのないようそっと去った

メモ

スズメと同じくらいの大きさで、生息場所もほとんど低山が多い。ホオジロなどのいる場所よりも、さらに薄暗いヤブの中を好む小鳥である。雑木林の小枝やフジつるなどにとまって、ホオジロの鳴き方とよく似てチッ……チッ……チッと低い声で地鳴きする。体色が、全体的に暗い黄緑色をしているので、ささヤブなどにいると保護色となり、その存在を確認するのが、きわめて困難である。季節によって主食も違うようである。こん虫類を食べる春～夏時もあるが、秋からほとんど雑草の実などが主食である。

愛をこめて贈る魚のデパート
小名浜さかなセンター　さかな料理 野沢
いわき市鹿島町下矢田字仲沖（鹿島街道沿い）☎(58)8211代

情報コーナー
画期的な－196℃で凍結
生鮮な味そのもの，毛がに
ずわいがに，ほたて貝柱をどうぞ!!

全機入れ替え！
「新装開店」
※18歳未満の入場はお断りします
新型機／京楽のUFO・平和号・三共号
◆1月29日(木)……午後5時
◆1月30日(金)……午後3時
◆1月31日(土)……正　午
◆2月1日(日)……午前10時
◆2月2日(月)……平常通り
全機大開放!!
パチンコ 西陣
ホール　TEL. 22－2916
事務所　TEL. 23－3448

非行その処方せんは？〈下〉

弊害は大学区制に

子の話よく聴き、対話を

「非行問題を考えるつどい」の後半は「背景と原因」「防止のための実践」。そのなかで、受験体制や荒廃する農漁村が子どもの心をゆがめること、親の過保護や放任によって子どもの自立が遅れることが報告され、ある先生が口では受験体制や補習授業に反対しながら、内心は補習の手当を待っていることを反省する一幕もあった。

【背景と原因】

〈母親の立場から〉いい先生に当たるのは宝くじに当選するより難しい。当たり外れのない教育を（いわき母親連絡協議会事務局次長・福地文江さん）。

〈家庭裁判所・調査官の仕事を通して〉平に来たころ（昭和三十一年）、磐女の先生にあいさつをしなかったと陰口をいわれ、「いわきという地方はどこがおかしい」と思った。町を歩いていて、どの人が磐女の先生かわかるはずがないのに…。ある万引をした生徒に「学校の名にキズがつくよ」というと、返ってきたことば「キズがつくほどの名誉なんてないよ」。大学区制は悪いところが目立ってきた。

漁業は沿岸から遠洋に、船は大型化して自分の船を持てなくなり、農業だけでは生活できなくなるとそれらに生きがいを見つけられず、その道を見捨て、ここにランクづけは完了した。農業・水産高校は普通校に入れない子が入る学校だと―。商業高校も例外ではない。志望校は成績による輪切りで決まり、その脱落者は非行に走るようになる。なによりも、その職業高校が必要であることを明確にすべきだ。

ある少年院の職員は「こう学力が低くてはねえ。院内の仕事でなく学校の勉強をさせているが、そたい何を教えてきたのですか」と話していた。

先生にお願いしたい。自分だけでいい教育をしようとしないで下さい。一人が百歩進むより、百人の一歩の方が、より効果的なのですから。そしてすべての生徒がわかるまで、時間をかけて教えてほしい。非行はやけどに似ている。高熱でも短時間なら軽いが、低温でも長時間なら重い。非行も長時間に内側まで侵されると重症になるのです（いわき家庭裁判所調査官・長谷部郁子さん）。

〈中学校では〉県内でもいわき市ほど受験のための補習授業に熱心な地域はない。実際には能力の低い生徒を引き上げられず、能力別クラス編成は能力の低い生徒の学習意欲をなくさせている。父兄からは補習費として月二、三千円集め、先生は二千～一万五千円もらっており、「早くもらえないかな」と思うときがあり、反省している（赤井中教諭・松崎忠さん）。

〈高校から〉勿来地区では地区教育懇談会が定期的に開かれ、小・中・高校の先生が集まり、教育に一貫性をもたせるよう、話し合いが行われている。

いくつかの学校では「学年だより」「学級通信」を発行し、学校と父兄、生徒と親のつながりを強めている。また、小名浜高校一年生の学年会では夏休みに全員の家庭を訪ね、生徒自身の手で非行防止に取り組んだという（四倉高教諭・阿部師夫さん）。

〈児相として〉子どもが「来てよかった」といえる、のびのびできる学校づくりが先決。

子どもには子どものレベルがあり、それは低いのだから、無理に引き上げようとせず、大人から下波ミノルさん）。

ある職業訓練校の先生は「計算で小数点がつくともう出来ない。小・数点は小学三年で教えるのでしょう、中学生でこれでは先生はいっ

【非行をなくすために】

〈保護司として〉（ある非行少年を立ち直らせた経過を話した後）親や先生は子どもの悩みや苦しみを支えてやるだけの力を持つことが必要だ。非行はどんなに対策が立てられても減ることはなく、少年や彼を取り巻く人たちが、どこがまずかったか、どうすればよいかを考え、お互いに成長することが大切だと思う（保護司・菅

会場を埋めた父兄、先生、生徒

りてほしい。

ある子は「先生はおれの顔を見る度に説教して、おれの言い分なんてちっとも聞いてくれない」と言った。話を聞くことはうのみにするのではなく、〝対立〟にもっていくべき。少年院へ送られる子と二週間ぶっ続けで話し合ったことがあるが、ゆっくり時間をかけて話し合ってはどうか。子どもは対立のなかで悩み苦しむ。大人は大人の主張を子どもにぶつけるべきだ。「次代を担う子ども」という言葉のなかに、大人の責任回避がありはしないか。子どもは大人に反発し、乗り越えて育つのだから。大人がしっかりしなくては。子どもに「いい友達と付き合いなさい」と言うことがあるが、その子は劣等感を抱くだけだ。それよりも「お前もだれかの役に立てる、必要な人間なんだ」ということを子どもに教える方がはるかにいい（浜児相心理判定員・兼子芳久さん）。

（おわり）

年賀状に『あて所不明』ミス

なぜなぜ 小名浜局から返送

常磐の所・番地を明記

小名浜郵便局（館野利夫局長）で、配達のために取り扱った年賀郵便物は今年約九十五万通。そのなかで、配達されなかった一通の年賀ハガキがあった。受取人の住所、氏名が正確に書かれていたのに、「あて所にたずねあたりません」として、差出人に戻されたものだ。事情を聴くと、同局の単純ミスが原因とわかり、当の受取人は「あまりにルーズ過ぎる」とカンカン。この〝怪事件〟の経緯を追ってみた。

年賀ハガキの受取人は、いわき市常磐、建築業Aさん（四）で、差出人は原町市に住む農業Bさん（四九）。ハガキは先月末に、原町局から平局を経由して小名浜局に届いた（本来なら常磐局に届くはず）。こうしたケースは、郵便番号の誤記入や似た番号の判読ミス（常磐＝972、小名浜＝971）などで少なくない、という。

これらは、あて名不完全や転居先不明などで配達出来ないものと合わせ、「事故郵便物」として扱われ、郵便番号を訂正するなどして担当局へ送る決まりになっている。同局ではこの措置を欠いた。

さらに、決定的なのは「あて所にたずねあたりません」の還付印。配達に際しては、各地区を受け持つ外務職員が割り当てられた郵便物をチェック、配達出来ない郵便物を割り出し、そこで初めて還付印を押す。しかも、複数の職員があて名や住所など配達不可能の〝原因〟を確かめることにもなっている。

今度の場合は、この確認が不十分だったため起きた。郵便局側では、「日常の業務ではまあり得ないケースで、大量の郵便物を早く処理しなければならない年賀時期に起きたカン違いとしかいいようがない。が、これは言い訳にはならず、誠に申し訳ない」と平謝り。

Aさんは、「たった一通の年賀状とはいえ重大だ。個人の信用問題にもつながる。もっとしっかりしてもらいたい」と以前にも郵便局のルーズな現場を体験しているだけに手厳しい。折もおり、二十日には郵便料金値上げが施行された。利回りが有利とされる郵便貯金のあり方も論議の的になっている。そんな時期だけに、もう少し真剣になってもらいたいというのだが…。

会員に「料金値引き」の特典

ハワイアンセンター やしの実友の会発足

今年創業十五周年を迎えた常磐ハワイアンセンターは、十五周年記念事業の一環として友の会「椰子（やし）の実会」を発足することにし、会員を募っている。

会員には、①入会月から一年間入場無料②宿泊料金が一〇％、結婚披露宴料金（個人）が五％、アイススケート滑走料金が二〇％それぞれ値引きされるなどの特典がある。

会員の種類と年会費は次の通り。申し込みは同センター事務局（㊸三一九一）まで。三月三十一日で締め切る。

▽ファミリー（大人二人・子供二人＝一万三千円）▽個人（高校生以上＝五千円、中学生＝四千円、子供三歳以上＝二千五百円、シルバー・六十歳以上＝二千五百円、スケート滑走料金が二〇％それぞれ値引きされるなどの特典がある。

いわき将棋愛好会二月例会　会の二月例会は一日午前十時から、磐城勤労者センター和室で開く。

ヘイさん

10040　中島安男

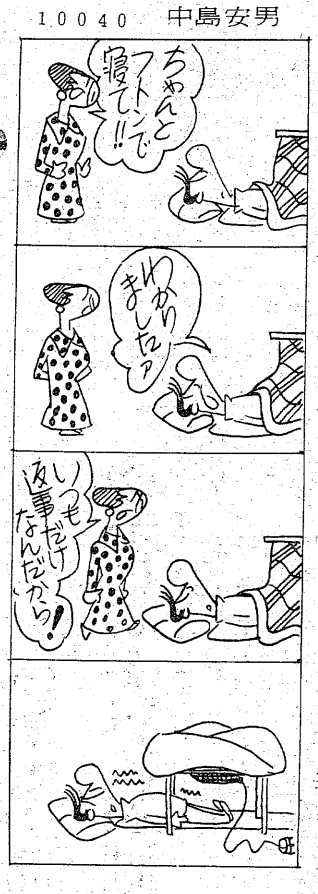

くらし随筆

わが家の行事

佐藤信一

早いもので一月も終わろうとしています。なんですか沖縄では今ごろが桜の季節であるとか。近々水戸の梅の花の便りもきけるでしょうし、春の便りも方ぼうから届くようになるでしょう。

そして二月三日の節分も近づきました。例年テレビなどでは、「鬼は―外　福は―内」の声と、有名人の顔が大映しとなりにぎわうようです。

◇

わが家では昔から、長男が豆まきをやる事になっており、現在も続いています。わが家のはちょっと変わっていて「福は―内　福は―内　鬼は―外　鬼は―外　鬼の目ん玉ぶっつぶせ」と豆をまき。普通ですと豆だけまくのでしょうが、チリ紙に十円玉、五円玉を包み、それに蜜柑（みかん）も一緒に投げつけるのです（これを一緒に手の中に握るので大変です）。

すると子供達と家内、それに従業員とで鬼ではないが投げる方向に立ち、私が投げるとわれ先にとお金を拾い、大騒ぎです。店と部屋など九回ぐらいこの「福は―内」を繰り返して投げるので、結構拾えて大盛況です。店にお客さんがいる時は一緒に拾ってもらっています。

◇

わが家の年間行事の一つであるこの豆まきを、皆楽しみにしているのです。子供達は、豆まきの由来など聴いたり読んだりして知っていますが、昔からの日本的なものとわが家独特の遊びとをミックスしたこの行事が大好評で今年も来年もそして、わが家の長男が大きくなっても「福は―内　福は―内　鬼は―外　鬼は―外　鬼の目ん玉ぶっつぶせ」と大声で豆をまくのではないかと思います。

（理容業・平）

1981 新春謝恩優良住宅特価分譲セール

●本日より2月26日（住宅公庫締切日）までにご契約のお客様に限り下記特価・特典付です

住宅金融公庫融資対象・借地権（20年更新）付			掘り出し買い得中古住宅（新築同様）	
草野駅入口	平下神谷・御城	平中神谷・十二所	若葉台（土地付）	平下平窪（借地権付）
■土地　375平方㍍	■土地　236平方㍍	■土地　377.45平方㍍	■土地　210平方㍍	■土地　330平方㍍
造成分担金　170万円	造成分担金　170万円	造成分担金　171万円	■建物　66平方㍍	造成分担金　120万円
■建物　119.24平方㍍	■建物　97平方㍍	■建物　118.36平方㍍	■定価　1,700万円	■建物　90.67平方㍍
■建物定価　1,380万円	■建物定価　1,223万円	■建物定価　1,374万円	特価　1,580万円	■建物定価　830万円
建物特価1,225万円	建物特価1,010万円	建物特価1,219万円	（ローン1,200万円付）	建物特価　768万円
（頭金130万円融資付）	（頭金100万円融資付）	（頭金130万円融資付）		（頭金80万円融資付）

宅建業免許　福島県知事（3）第397号

一級建築設計事務所　福島県知事（イ）504第1034号
建築工事業・土木工事業　福島県知事般55（13010）

春日土地建物株式会社

いわき市平字紅葉町43―3、電23―6664・6665　午後7時以後　電21―2535

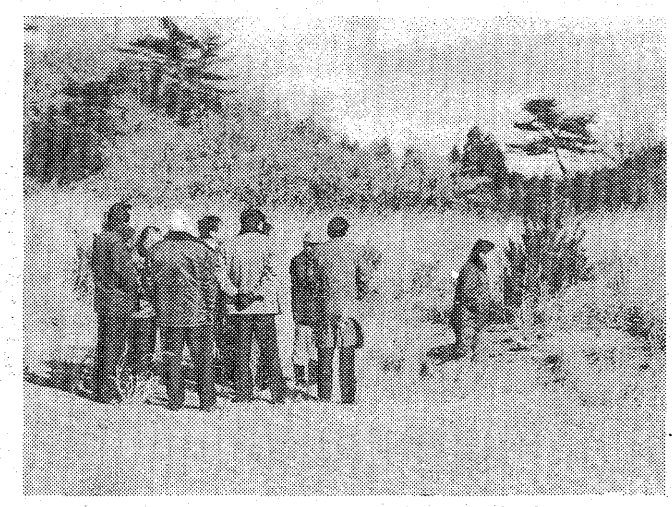

現地を観察する関係者

きのう 県、市が現地調査

工業試験場の建設候補地

県いわき工業試験場の建設計画を進めている県、いわき市は二十七日午後、建設用地として内定した同市常磐の常磐鹿島団地内の現地を調査した。

訪れたのは、同試験場建設にあたり窓口となって準備を進めてきた県商工労働部、同土木部、それに市の関係者ら九人で、同日午後一時から約一時間にわたり、地形や地質のほか、建物の配置などを検討するため詳しく調べた。

市が所有者の地域振興整備公団と払い下げについて折衝を続けているこの用地は、同工業団地内南側にあるインスタント食品会社サンフリーズドライと道路をはさんで向かい合った所。緑地帯（山）を含め総面積は約一万五千平方㍍で、正式な回答があり次第、これを一万一千～一万二千平方㍍に整地し、同試験場といわき地区鉄工業協同組合のシャーリング工場を建設する計画。

経営なんでも相談

いわき商工会議所主催

企業の悩みを即決

2日から4会場で実施

いわき商工会議所・中小企業相談所の「経営なんでも相談」が二月二日から、四会場を巡回して行われる。厳しい81年をどのようにして切り抜けたらいいか、企業ごとに抱えるさまざまな難問を十の相談コーナーを一堂に集めて一挙に解決、地域産業の振興に結びつけようというのが趣旨。

開催日、会場、相談コーナーのあらましは次の通りだが、商工会議所では指導陣をそろえ、各コーナー以外のどんな悩みごとでも気軽に相談に来るよう呼びかけるとともに、経営改善に役立つパンフレット、小冊子類を豊富に準備している。いずれも午後一時から四時までの三時間。

協力機関・相談員は県いわき商工労政事務所、中小企業中央会、いわき税務署、市商工課、国民金融公庫、県中小企業振興公社、県信用保証協会、中小企業診断士、弁護士、弁理士、経営指導員など。

【会場】

▽平会場＝二日・いわき産業会館▽磐城会場＝三日・磐城商工会館▽勿来会場＝四日・勿来商工会館▽常磐会場＝五日・市役所常磐支所

【相談コーナー】

▽経営相談＝経営全般、販売促進、経営分析。

▽金融相談＝事業資金全般、各種制度融資あっせん、経営改善資金の申し込み。

▽税務相談＝所得、相続、贈与税、青申の決算申告など。

▽労働相談＝労務管理全般、各種の労働保険。

▽下請けあっせん相談＝下請けあっせん、苦情、下請け企業の振興策。

▽経理・記帳相談＝青申を始めたい人、青申の記帳、決算など。

▽特許・商標相談＝特許、商標、実用新案などの手続き。

▽法律相談＝商取引など法律上の悩みごと。

▽各種共済相談＝中退共、小規模共済、会議所会員共済などに加入したい時。

▽進学ローン相談＝大学、高校の進学ローン申し込み受け付け。

〝お年玉〟自転車当たる

年賀はがき 1等賞に松崎さんら

平郵便局で二十八日午前、お年玉つき年賀はがき一等当選者に賞品の折りたたみ式自転車が贈られた。

この人はいわき市四倉町狐塚字雨田七〇、会社員松崎仙助さん(四八)。平に勤務先のある長男の克孝さん(三二)が受け取りに来た。幸運の年賀状は東京に住む、長女の仲人からのもので、約四百枚の中の一枚。このほか四等（切手シート）が二枚あった。

車田同局長から「一等当選の確率は二十五万分の一ですよ」と教わり、松崎さんは「ついてましたね」とニッコリ。

同市内郷御厩町下宿四七、御厩小六年渡辺義人君(一二)も近所の友だちから来た一枚が一等に当選、同日午後、内郷局で渡辺君に手渡された。

常磐局では同市常磐関船町矢津二九ノ四五、会社員佐藤久二郎さん(六〇)と同市常磐藤原町松本一一ノ二、主婦菅野リリ子さん(四〇)の二人が一等に当選した。

【一等当選に喜ぶ松崎さん㊨】

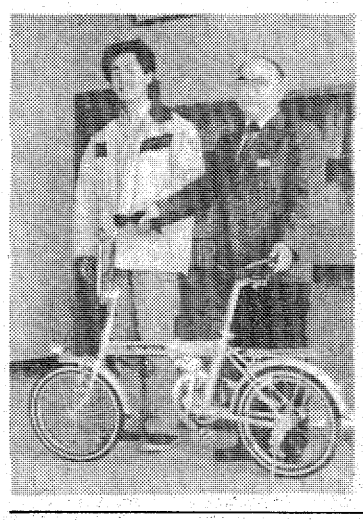

あす 学校保健研究会

青木、水野教諭が発表

県学校保健協会いわき支部、いわき市教委共催の五十五年度学校保健研究協議会は二十九日午前九時から、いわき市庁舎八階大会議室で開く。市内の小・中学校の養護教諭、助教諭が参加して開くもので、午前中は研究協議、午後は講話がある。

研究協議は青木弘子教諭（永井小）が「初潮指導を効果的に行うにはどのようにすればよいか」、水野京子教諭（磐崎小）が「学校におけるけがの状況について」を研究発表、いわき教育事務所指導主事渡辺智氏の指導助言がある。

講話は「医師からみた養護教諭の職務について」かやば小児科医院・萱場治院長、「養護教諭の行う教育相談について」いわき教育事務所指導主事・国井高雄氏。

ゴミ焼き後に古材に引火

錦町

二十八日午前十一時五十一分、いわき市錦町釈迦堂一、成興建設（正木康弘社長）裏の古材置き場から火を出し、古板五平方㍍を焼いて間もなく消し止めた。

この広場は近所の人たちが時々ゴミ焼きに使っており、同日も近所の人が家庭ゴミを焼いて消したつもりの灰から、引火したものらしい（勿来消防署調べ）。

腹いせ放火に有罪

相手方とは示談が成立

いわき市小名浜のスナックで、閉店時間だと断られたことに腹を立て、そばの物置に放火、全焼させたとして非現住建造物等放火容疑に問われていた、同市小名浜字中原七ノ一七、会社員水野竹松(三)に対する判決公判が二十八日午前十時から、福島地裁いわき支部で開かれ、同支部の須藤繁裁判長は懲役二年（求刑二年六月）執行猶予三年の有罪判決を言い渡した。

判決によると、水野は昨年十一月二十六日午前一時四十分ごろ、自宅近くのスナック「かつ子」＝同字道珍一五九ノ六一、津藤イツ子さん(四三)経営＝に酒に酔った勢いでハイヤーで乗りつけ、津藤さんに「酒を飲ませろ」と要求したが、すでに閉店後だから―と断られ、間もなく津藤さんがハイヤーで立ち去ってしまい、自分ひとりが残されたことに立腹。その腹いせに同店のすぐ裏に建てられていた津藤さん所有の木造平屋建て物置内にあった紙袋に持っていたマッチで火をつけ、同建物約四平方㍍を全焼させた。

前回（十四日）の公判で、検察側は被告人は本来酒くせが悪く、津藤さんからちょっと冷たい態度をとられ犯行に及んだ。当時は風が強く店に延焼することも認識していたはず」と論告。

これに対して弁護側は、①犯行当時は津藤さんに押されて簡単に倒れてしまうほど高度の迷い状態で、心神耗弱に近い②現住建造物に火をつける意思はなかった③偶発的な犯行で、火をつけた後炎を見て驚き、水が入っているドラムかんを投げつける中止未遂的な行動をとっている―などとして、津藤さんと示談が成立していることを強調。また、この種の事件としては極めて異例だが、会社の同僚など四百七十五人からの減刑嘆願書を提出していた。

スナック店長と口論、殴る

いわき中央署は二十七日午後十時二十分ごろ、いわき市平字鷹匠町二ノ七、住吉連合丸唐会平一家組員、無職田島輝男(三五)を暴行の現行犯で逮捕した。

調べによると、田島は同時刻ごろ、同字二町目三五、ナイトスナック「グランドパレス」で一人で酒を飲んでいたが、同店店長のAさん(三五)とささいなことから口論となり、Aさんの顔面を手で数回殴った。

田島は通報で駆けつけた同署員にその場で捕まった。

長唄十久江会おひきぞめ

1日

いわき市平字十五町目一八、長唄十久江会（杵屋十久江会主）の新春恒例〝おひきぞめ〟は二月一日午前十一時から、同字二町目、谷口二階大広間で開く。「鏡獅子（胡蝶）」「うつぼ猿」「綱館」など、名取さんやお弟子さんが約二十番のだし物に、日ごろの練習の成果を競う。

関船で昼火事

二十八日午後一時四十九分、いわき市常磐関船町諏訪下三五、運転手内藤精一さん(四四)方二階から出火、木造モルタル二階建て三百平方㍍のうち、六十平方㍍を焼いて二十分後に消し止めた。

いわき中央署と常磐消防署で原因調査中。

軽震

二十八日午後零時四十八分ごろ、北関東を中心に東北南部にかけて地震があった。

仙台管区気象台の観測によると、震源地は茨城県南西部。震源の深さは推定六十㌔。小名浜地方は震度2の軽震だった。

内職相談 県いわき婦人就業援助センターは二十九日午前九時から、いわき市常磐支所で内職相談を受け付ける。担当は我妻キヨ子相談員。午後四時まで。

愛谷で健康相談 二十九日午前九時半から十一時半まで、愛谷集会所で健康相談を受け付ける。

日時 二月三日 午後二時（まめまき）

飯野八幡宮節分祭

打ち豆の中に福豆があります。景品は大黒屋デパート提供です。
※なお、当日厄除け祈祷申し込み受け付けいたします。

宮司 飯野盛男
招福会会長 馬目精一
お問い合わせは＝電(24)二四四番

大黒屋特選 ひな人形

6階特設会場

日本の顔―その優しさ。

お嬢さまのすこやかなご成長を願う初節句。ひな人形の顔には、日本人の優しさあふれる表情が見事に息づいています。気品あふれるひな人形の数々、いま大黒屋に揃いました。

東玉作大宮人飾り（家紋・毛バタキサービス）……170,000円・250,000円
東旭作段飾り（家紋・毛バタキサービス）……108,000円より
江戸木目込段飾り……200,000円
ケース入十五人飾り（オルゴール付）……80,000円
舞踊人形・わらべ人形……5,000円より
立びな（ケース入）……84,100円

お支払いは……
手軽で便利な分割払い
ダイコクヤしゃくなげローン
※印鑑をご持参下さい。
じゃくなげパーソナルカード・ロイヤルカード・各種クレジットカードもご利用いただけます。

おかげ様で 創業80周年
1901―愛ある明日へ―2001

市民と共に歩む大黒屋
大黒屋 DAIKOKUYA
平・中町15☎23 1111大代表

漁海況速報

消滅するか15度の暖水勢力

【海況】本県の沖合海域は、北緯三七度線ぞいに一五度の暖水が西進して、塩屋埼沖六十四・七五㌔付近に達したため、水温上昇が大きい。沿岸域の水温は、塩屋埼付近は昇温したが、県北域は六度の低水温を示している。親潮第一分枝は、三陸沖の北緯三九度付近まで南下している。いわき丸の報告によると、北緯三七度二〇分、東経一四三度五〇分付近に六度の冷水があり、親潮系水は沖合での南下が強いもようである。一五度の暖水勢力はそれほど強くなく、間もなく消滅すると推定されるが、一方、親潮系水の新たな南下もしばらくはないもようである。

【漁況】▽小型定置網＝勿来では、十六日で切り上げとなりました。

▽船曳網＝勿来では、シラウオ曳一隻、二～三㌔の漁で低調、四千百～四千五百円。漁場は菊田浦。小浜では二十日、カタクチイワシ五隻、四百四十一㌔。漁場は同。カタクチシラス同、百九十六㌔。豊間では、シラウオ曳五隻、二～十㌔前後の漁、四千五百～七千円。漁場は大浦～豊間沖。沼之内では、シラウオ曳四隻、平均五㌔前後。

▽旋網＝小名浜では十九日、マサバ千三十五㌧、六隻、金華山、綾里沖八十力統操業、一網当たり平均百五十㌧。小中羽イワシ九十七㌧、三隻、広野沖水深四十～五十㍍付近、一網当たり平均三十五㌧。二十一日、マサバ百四十㌧、一隻。小中羽イワシ十四㌧、二隻（一網当たり四～十㌧）。二十三日、同八㌧、一隻。

▽刺網＝豊間では、ヒラツメガニ二隻、平均三～四㌔。沼之内では、同四隻、平均十㌔前後の漁。

（24日・県水試調べ）

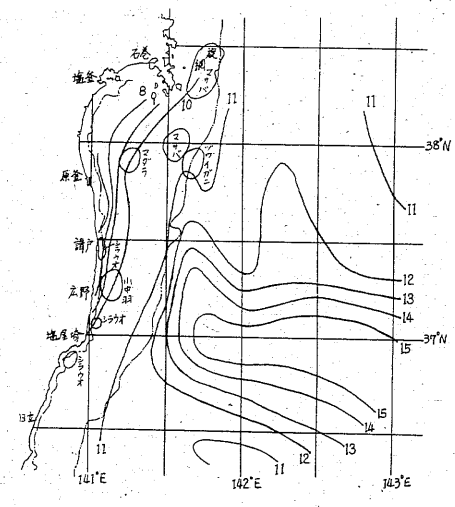

閉講式で楽しい遊び披露

勿来のジュニアリーダー学級

勿来地区ジュニアリーダー学級の閉講式は三十一日午後一時から、植田公民館で行われる。

同学級は勿来地区子供会のリーダーを養成するのが目的。小学の高学年の代表が五月の開校から、児童の遊びなどについて学んできた。閉講式では公民館と児童たちが共同で企画した楽しい遊びなどが披露される。

会と催し

29日

【平市民会館】▽いわき市吹奏楽新人演奏会（9時30分）

【小名浜市民会館】▽家庭用品展示会（9時）

【常磐市民会館】▽富士雑貨展示（9時）

【勿来市民会館】▽ダイオー日用雑貨品展示会（9時）

【小名浜公民館】▽フラワーアートサークル、西洋料理教室（10時）▽市長を囲む懇談会、錦城流サークル（13時）▽児童体育（14時）▽木つつき会、演劇講習会、伸壘会、民謡三味線クラブ（18時）▽小名浜盆栽研究会（18時30分）▽いわき民謡同好会、美浜会（19時）

【常磐公民館】▽リフォームサークル、膠工芸サークル（9時）▽人形劇サークル（18時）

【内郷公民館】▽内郷民踊会（10時）

【植田公民館】▽植田日本民踊会（13時）

【ことぶき会館・いわき民報ビル】▽イトーヨーカ堂テナント定期オーナー会（10時30分）

【ニューじゃくなげ会館】▽大黒屋ニューしゃくなげ会館主催春のブライダルフェア（10時）

【いわき産業会館】▽公文数学研究会研修会（9時）▽名古屋織維（13時）

【文化センター】▽磐城高校美術部員作品展、磐城女子高校美術作品展、平農協と内郷農協との会議、月曜コール例会（9時）▽レザークラフトからくさ会例会（10時）▽華道サークル例会、平郷土民踊保存会例会（13時）▽平民謡会例会、ユネスコ英会話教室、手話サークル例会、サークルたんぽぽ例会（18時）

【社会福祉センター】▽電話局、平手あみスクール（9時）▽ニチイ学館医療事務講座（10時）▽平バレエレッスン、極真会空手練習（17時）

市況

魚類

二十八日朝の小名浜港はイワシが好漁。

【小名浜港】巻網船九九統八百二十五㌧、底引船十三隻十五・五㌧、小型底引船三隻、小舟二十隻▼イワシ　八十二万五千㌔、一六・一一三・九▼ドンコ　五千㌔、二八〇―二〇▼メヒカリ　五千㌔、一五〇―八〇▼ヤリイカ　二千㌔、二二〇〇―一七〇▼水ダコ　千八百㌔、三〇〇―一九〇▼マダラ　五百㌔、四百㌔、三〇〇―八〇▼アカジ　三百㌔、一一〇〇―三五〇▼メヌケ　三百㌔、九〇〇―六五〇▼マイカ　二百㌔、七〇〇―二〇〇

【江名港】底引船九隻六㌧▼タコ　千二百五十㌔、二六〇―一一〇▼ドンコ　八百五十㌔、三〇〇―二五▼スケソウダラ　八百㌔、二九〇―五〇▼イシモチ　五百七十㌔、六〇〇―三〇▼メヒカリ　三百十㌔、一一〇▼ヤナギ　二百七十㌔、四〇〇〇―八五〇▼ハモ　二百七十㌔、四〇〇―二一〇▼ヤリイカ　二百四十㌔、一〇〇―二五〇▼タラ　百八十㌔、一一〇〇―二〇〇▼スズキ　百二十㌔

【中之作港】巻網船一カ統七十五㌧、刺し網船一隻一・八㌧▼イワシ　七万五千㌔、一六―一五・六▼メヌケ　千七百五十㌔、二二五〇―一一五〇

野菜

▼大根一二〇―一〇▼ニンジン一二〇―二〇▼ゴボウ四〇〇―一二五▼白菜五〇―二〇▼キャベツ三二〇―一〇〇▼ネギ一八〇―六〇▼レタス七〇〇―九〇▼キュウリ五〇〇―二〇〇▼ナス五六〇―三二〇▼トマト二二五―五〇▼カンショ二八〇―五〇▼バレイショ一三〇―三〇▼サトイモ一二〇―二〇▼玉ネギ一七〇―一三五▼モヤシ一二〇―九〇▼ニンニク一一〇―一四〇▼ナガイモ一三〇―一五〇▼サヤエンドウ一三〇▼シメジ一〇〇〇―九〇〇▼玉子四四〇―三五七（以上㌔）▼カブ一五〇▼菜類一二〇―二〇▼ホウレン草一七〇―二五▼春菊一五〇―七〇▼ニラ七五―四〇▼ミツ葉八〇―七〇（以上束）▼ピーマン九〇―六三▼生シイタケ一一〇―四〇▼ナメコ一一〇―八〇▼エノキダケ八〇―六五（以上袋）

果物

▼ミカン一六―七〇▼グレープフルーツ二九四―一八九▼レモン三三四―一九四▼リンゴ四〇〇―一二五▼バナナ一七五―八三▼パイナップル一七〇―一四五▼甘夏カン二三三―一〇〇▼ハッサク二五三―六七▼伊予カン三七五―一三三▼サンフルーツ二六七―一五〇▼オレンジ四七二―四一七▼ネーブルオレンジ二二七―七三（以上㌔）▼イチゴ三六〇―一三五（パック）

（市中央卸売市場調べ）

※お断り＝「株式前場」は2面に、「あすの運勢」は3面に。

映画案内

みんぽう

※【平】

☆楽楽館（五・一〇）ニューヨークの恋人（六・五〇）フェーム（↓2月6日）

☆アポロ座（五・〇〇）スター誕生（七・一〇）エデンの東（↓30日）

☆平東宝（三・四五）翔んだカップル（五・四〇）古都（↓30日）

☆24ビル平東映（七・三三）ユーズド・カー（九・四〇）青春の門（↓長期上映）

☆名画座（五・二五）クライマックス3（七・〇四）ブルー・エクスタシー官能の夜（↓2月3日）

☆平ロマン劇場（五・四三）むき出し夫人（六・四六）人妻悶絶興奮（七・四七）セックスドック淫らな治療（↓2月3日）

☆24ビル平松竹（六・四五）土佐の一本釣り（八・一五）男はつらいよ・寅次郎かもめ歌（↓30日）

☆平テアトル（六・二〇）バニシング・イン・ターボ（八・一〇）エクスタミネーター（↓長期上映）

☆平スカラ座（六・一〇）エデンの園（八・一〇）イエスタディ（↓30日）

※【常磐】

☆三函座　指と舌ぜめ　女子学生無断外泊　痴漢民宿さこ寝（↓2月2日）

※【小名浜】

☆ローズ劇場　薔薇地獄　マリアの告白少年狩り　ある女教師・偽処女（↓2月3日）

☆グリーン劇場　古都　マイ・ロード（↓30日）

☆銀星座　恐怖のいけにえ　ノーブラ遊び　悶絶狂い後家（↓29日）

※【植田】

☆うえだ館　スペシャルハウス　クライマックス4（↓2月3日）

☆中央館　国際性感地帯　トルコ拷問噛む　連続変態魔（↓2月3日）

☆菊多館　悪魔のリンチ集団　スケバンマフィア恥辱　赤い通り雨（↓2月3日）

いわき民報案内広告

●1ダン4行…3,000円（前納扱いです）
●同一広告5回以上掲載は1割引き
■お申し込み・お問い合わせは本社営業局広告部
☎㉓1666代／小名浜支社／常磐・勿来支局へ
または　いわきPRセンター（☎㉓0690）／アド・プラン（☎㉓3154）

家屋

貸家　一戸建▽六畳二間四畳半ふろ場トイレ付▽日照良▽駐車可▽場所＝高坂町一丁目　連絡先電㉖二九五六・㉖二五六〇

売家　赤井駅歩三分▽土地148平方㍍▽築三年5DK▽価格一三〇〇万登記料込み　▽連絡先＝電㉗三〇五九

アパート▽六畳四畳半ガス台所ガスぶろ水洗トイレ付日照良▽駐車場付▽場所＝平窪田バス停一分▽連絡電㉓三三一六

貸家　一戸建▽六畳六畳四畳半▽台所バス水洗トイレ付▽日照良▽駐車可▽場所＝内郷御厩町久世原▽連絡＝電㊱五一五五

アパート▽六畳四畳半台所水洗トイレバス付▽場所＝平郵便局裏▽ヨーカ堂近く＝六畳三畳▽電㉔二三九夜㉓六〇七二

アパート▽2DK各種▽日照良▽場所＝平字仲間町▽電㉑二三二（前九時～後五時）

雑件

電話　お持ちの方・即融資　債券・保証人不要▽場所＝平字小太郎町山崎ビル内▽福栄商事株式会社電㉑一三一二

募集

男女　募集▽女子＝日給800円以上▽男子＝給与17万円▽面接＝後4時以降▽平・白銀町▽ハリウッド▽電㉔〇七〇八

アル　バイト及びパート募集▽とんかつ「とんち」（ニューライフカタクラ前）▽電㉓一九一二

運転　者募集▽普通・大型3名夜七時～午前二時▽25歳以上▽5年経験者▽丸正代行　▽電話㉔二二〇

美容　師2名募集▽給与13万円▽年齢不問▽小名浜本町『ビューティサロン・アイ』▽電㊹三五〇〇

女性　募集▽若干名▽アルバイトも可（午後8時～12時）▽高給優遇▽委細面談▽楽の杜▽電㉒四五五二昼・㉓七七九三夜

急募　作業員▽5名▽得意先回り▽月収15万円以上▽小名浜・『磐城造園』▽連絡先＝電㊹九一二七

運転　手募集▽若干名▽普免要▽午後8時半～午前2時▽委細面談▽郷ケ丘一丁目オー社代行運転㉑一四八一午後6時以降

募集　一級工業簿記検定合格者▽男女不問▽30歳まで▽内郷・福島労災病院前　オシダ　電㉙二三〇五昼

日曜　日だけのアルバイト募集▽女子18歳以上▽昼12時～夕方5時勤務▽時給600円上▽受付明10時～夜8時㉓2652

急募　作業員▽5名▽得意先回り▽月収15万円以上▽小名浜・『磐城造園』▽連絡先＝電㊹九一二七

運転　手募集▽若干名▽普免要▽午後8時半～午前2時▽委細面談▽郷ケ丘一丁目オー社代行運転㉑一四八一午後6時以降

募集　一級工業簿記検定合格者▽男女不問▽30歳まで▽内郷・福島労災病院前　オシダ　電㉙二三〇五昼

御婚礼・免許証写真とDPE
スタジオ　マツモト
平・材木町　☎74―6368

金融　謹賀新年
新年特別融資中（職業を問わず）
300万まで融資　金利日歩16銭
お気軽にお電話でご相談下さい
有限会社　佐藤商事
☎34―6688　平泉崎　草野駅裏

募集
☆宝石のサンアルテ☆
男女社員　各5名
・高給優遇・普通免許所有者
・各種保険有り
・履歴書持参・委細面談
いわきサンアルテ宝飾
平・倉前18の13（小野崎ビル2F）　TEL・㉒5699

急募
◇女子パート数名
・年齢18～40歳くらいまで・午前9時～午後6時・午後1時～同6時・履歴書持参・委細面談のうえ決めます
サンマート大原店
小名浜一中入り口㊹5115

募集
●大型運転手　2名
●普通車〃　2名
／週休制・社保完備／高給優遇・委細面談
酒井運送有限会社
小名浜字渚廻13―15
㊸4872　㊷2785

運転　者募集▽普通2名・大型1名▽23歳以上経験のある妻帯者歓迎▽豊間字兎渡路131『菅波運送（株）』電㊺六一一一

社員募集

婚礼家具部門新設要員
■男子幹部候補社員……2名
☆資格＝年齢25歳～33歳まで　☆大卒以上
☆給与＝150,000円～170,000円
☆各種保険制度完備　☆海外研修制度あり
■男子職員……1名
☆資格＝年齢23歳～30歳まで　☆高卒以上
■婦人社員……5名
☆職種＝外勤係　☆固定給7万　☆年齢不問
※応募＝面接日：1月29日（木）・30日（金）
履歴書持参の上ご来社下さい
いわきプラザー
婚礼家具寿会事務局
いわき市内郷高坂町大町54-6（高坂バス停前）
TEL・(0246)27―6721代

◈高級分譲住宅
平中神谷字塚ノ町　平六小入口近く
土地　266平方㍍（68.6坪）
建物　105平方㍍（32坪）価格1,880万
◈売地
平中神谷字塚ノ町　平六小入口近く
土地　283平方㍍（86坪）
価格　3.3平方㍍（1坪）　95,000円
◈売家（土地付）
常磐上湯長谷町鳥館　築後9年
土地　393平方㍍（119坪）　価格
建物　80.07平方㍍（24坪）　760万
◈売家（土地付）
平・八ツ坂団地
土地　205平方㍍（62坪）築後5年
建物　88平方㍍（27坪）　委細面談
宅建免許　福島県知事(3)399号
建設免許　福島県知事(般55)8252号
株式会社　福浜住宅
いわき市泉町下川字薬師前14
☎56―5341(代)

婦人社員募集

職種／営業（企業訪問のみ）
勤務／AM9:30～PM4:00
資格／高卒以上　25～45歳までの簡単な事務の出来る方
給与／初任保障給73,000円　他諸手当有　交通費支給
待遇／賞与年2回　各種社会保険完備　退職一時金　年金制度有
履歴書持参または郵送下さい
いわき市平字小太郎町1-12
安田生命　平分室
TEL・0246(74)3111

貸地（宅地向）

平塩地内
日本太平自動車学校近く
246平方㍍（74.4坪）他4区画
水道宅盤引込済
側溝工事等完了
環境日照良好
詳細は下記までご連絡下さい
店舗改造・新築増築一式請負
許可番号一般―54―8644
三浦建築
いわき市平塩字徳房内107
TEL・21―3818

募集
自動車板金塗装工　若干名
年齢不問●各種保険完備
給与他委細面談
神場自動車工業有限会社
内郷御厩町川向33の1
☎23―6220夜㊷2662

急募
●普通車運転手……若干名
・各種保険あり
・履歴書持参・委細面談
鈴木運輸株式会社
いわき市平字正月町24
☎74―2468

事務機なら　明和商販

日建不動産

免許番号　福島県知事(1)第1439号
いわき市平字佃町4の13　☎23―3731

テナント	いわき市小島町 新築店舗・事務所向 66平方㍍（20坪）　駐車場有 賃1万0協2敷3　（仲介）	土地付売家	若葉台二丁目　新築2階建 土地　202平方㍍（61坪） 建物63.8平方㍍（19坪）　車庫付 価格応談　（仲介）
テナント	いわき市小島町 新築店舗・事務所向 33平方㍍（10坪）　駐車場有 賃5万　協2敷3　（仲介）	売地	草野・6号国道沿 1,188平方㍍（360坪） 3.3平方㍍　12万　（仲介）
土地付売家	平中神谷字細田　築後5年 土地　371平方㍍（112坪） 建物99平方㍍・66平方㍍（二棟） 価格1,500万　（仲介）	売地	植田朝日台 924平方㍍（280坪） 造成済　即建築可 3.3平方㍍　7.8万　（仲介）

報徳土地株式会社

福島県知事免許(3)第278号
いわき市内郷綴町川原田電㉗1411

売地	●小名浜大原 土地1,949平方㍍（589.5坪） 南側道路 住居地域　価格応談　（仲介）
売家	●好間町下好間 宅地217.76平方㍍（65.87坪） 居宅　86.09平方㍍（26.04坪） 価格＝1,500万円　（仲介）
貸家	●平中山 8畳、6畳、6畳　賃＝3・5万 協2カ月　（仲介）
	●平上荒川 6畳、6畳　賃＝2・3万 協2カ月　（仲介）
	●内郷御厩町 6畳、6畳　賃＝2・3万 協2カ月　（仲介）

売家	小名浜岡小名 土地　331平方㍍（100坪） 貸住宅　2棟4所世帯 価格＝1,300万　（代理）
売家	鹿島台団地 土地　198.8平方㍍（60坪） 建物　76.7平方㍍（23坪） 価格950万　（仲介）
売家	常磐上湯長谷町 土地　397平方㍍（120坪） 建物　81平方㍍（24坪） 価格850万　（仲介）

福島県知事免許(2)第658号
宅地・建物　住まいの相談　福越商事
お気軽にお電話下さい52―0266（代）
小名浜・寺後88―4（市民会館通）

F・K・Cハウス

福島県知事（2）第451号
常磐湯本町三函48の1　☎44―3434

■建売分譲住宅（公庫融資対象住宅）
場所　常磐西郷町金山
宅地　162.36平方㍍（49.2坪）　借地
建物　81.51平方㍍（24.7坪）　2階建
外溝その他完備　即入居可
価格950万（建築造成費含む）（社有）

■借地建売住宅　錦町・中迎　1区画
宅地　192.4平方㍍（58.021坪）
建物104.297平方㍍（31.55坪）
価格1,157万円（建築造成費含）（社有）

■借地建売住宅　平下平窪字諸荷　平四小となり3区画
247.5平方㍍（75坪）～297平方㍍（90坪）
借地料3.3平方㍍＝月130円（社有）