夕刊
いわき民報
郵便番号 970
いわき市平字田町63－7
いわき民報社
振替口座（郡山）4028
本社 0246 ㉓1666
小名浜支社 0246 ㊹2666
常磐支局 0246 ㊸6444
勿来支局 02466②2903

市、当初予算案を発表

伸び率71%の"緊縮型"

一般会計は642億円

建設事業ほぼ前年並み

田畑市長は十四日、一般会計六百四十二億円にのぼる五十六年度市当初予算案（対前年度比伸び率七・一%）を発表した。特別会計五百三十四億三千万円、企業会計百八十二億一千三百万円を加えると、予算規模は全体で一千三百四十八億四千三百万円（同四・〇%）。国・県にならって伸び率一ケタの緊縮型に転換したため、一般会計の建設事業は災害復旧、失業対策分を含めて二百二億一千三百万円（同二・七%）と前年度並みにとどまった。ただ、「焦びの急」の水害対策を兼ねて重点投資が行われている下水道予算は六十三億円と、前年度より十三億円（二六・五%）の大幅増となった。

（2面に主要事業一覧）

市民福祉向上③生活関連施設整備と市民生活安定④産業基盤整備と地域経済振興―の四点。これといった目玉事業には乏しいが、いよいよ三年がかりで美術館建設事業がスタートする。初年度分として五億五千七百万円が計上された。同じく三年継続の消防本部・平消防署庁舎建設事業は一億七千二十万円。総合体育館は事業最終年度を迎え、七億八千四百八十万円が予算化された。

水害対策　下水道には26%増

市長が強調した予算編成方針の柱は、前年度と同様①文化振興と教育施設整備②福祉施設整備と

文化、福祉など重点

美術館いよいよ建設へ

このほかの主な事業としては、北部衛生センター前処理・汚泥焼却設備費に四億六千万円。昨年暮れのドカ雪による森林災害対策事業費二億四千四百八十五万六千円。県立工業試験場の用地取得・造成費に一億二千八百万円（市がとりあえず肩代わり取得）など。建設事業費は三会計合わせて前年度二百七十七億九千六百七十万円なのに対し、五十六年度はわずか三・五%増の二百八十七億七千七百九十万円。そのうち一般会計普通建設補助事業は百二十億四千九百万円と前年度より〇・八%だが落ち込んだ。これは国の補助が未確定のため新規事業を抑えたのが要因。その代わり市単独事業は一一・一%伸ばし、五十四億三千三百三十万円を計上した。

また、下水道関係では都市下水路整備に公共、単独合わせて十億八千万円、公共下水道事業に同じく五十億円、水害防止対策の河川改修などを加えると総額六十三億円が計上された。前年度より十三億円の増と下水道予算だけは飛躍的に伸びている。

いわき市好間支所は榊小屋で健康相談十六日午前九時半から十一時半まで、榊小屋公民館で健康相談を受け付ける。

市税210億円見込む

義務的経費は少し好転

気になる財源だが、一般会計見込みでは市税二百十億二千百万円。地方交付税八十九億円、国庫支出金百十九億円、県支出金二十七億八千九百万円、諸収入九十二億二千万円（うち競輪四十三億円）。市債六十億九千五百万円など。歳出の性質別構成比をみると、人件費二四・九%、公債費七・一%、扶助費一四・三%となり、いわゆる義務的経費の占める割合は全体の四六・三%とわずかながら好転した。

南白土で健康相談　いわき市公衆衛生課は十六日午後一時半から三時まで、南白土公民館で健康相談を受け付ける。

早咲きの白梅が薫る専称寺梅林

4月の陽気に白梅開く

あすの日曜日も暖かいという。

○…専称寺の梅林でも早咲きが白い花を咲かせ、近くの人たちがつい誘われて観梅としゃれ込む。

○…平市時代は二十日を観梅デーとし、ポスターも作った。ウグイスの初音が聞けるのも間近。

○…低気圧の通過で南から暖かい風が吹き込み、きのうきょうのいわき地方はフワーッと春めいた。

○…十四日朝は珍しく雨がパラつき、最低気温は七度も高い六・一度と四月半ばの陽気。曇天の日中でも一〇度を越え、小名浜測候所の話では

いわき抄

▼…きのうは"十三日の金曜日"で厄日だったが、なにごともなくすんだ。やれやれと思っていると、きょうはバレンタインデーである。そういえばきのう午後、平のある菓子店では大変なにぎわいだった。女子中・高校生が黒山になって買い求めている姿を見て驚いた。チョコレート売り場のコーナーでわいわいがやがやである。若い人たちにこれだけの人気があるというのを、実際に見せつけられたわけである。市内でどのくらい、チョコレートが売れたものだろうか。

▼…このバレンタインデーはここ数年で盛んになったように思う。もともとヨーロッパの祭日で、考えてみればクリスマスのようなもので、ケーキの代わりというわけではないが、チョコレートがよく売れるようなものだろうか。この日に愛する人へ贈り物をするという故事に習ったものらしいが、女性がチョコレートを買い求めて男性へというわけだ。辛党のおじさんが、甘い甘いチョコレートを贈られて苦笑している図もあったのではないか。若い人たちもこうした贈り物を通じて結構楽しんでいるように思えた。この調子でいくと年々エスカレートして、来年はもっと豪華（値段が）なものが贈られるようになりそうだ。他愛もないというなかれ、若い娘の目つきが真剣ですぞ。世は太平ですね。

アイデアが
心に残る贈り物……
〈初節句お祝い〉
店頭、店内にて
お返しセール
実施中！
お引出物・内祝い・出産返し
快気祝い……等々
贈答用品専門店
ハリカ植田店
（旧川上陶器店）
代表 川上保幸
植田町中央1丁目
☎02466－2－5467

創業　周年
●投資相談は気軽にできる…
山吉証券
いわき支店
いわき市平字白銀町 ☎二一－三三七一㈹

空調機・冷凍機・ボイラーの
保守サービスは私達におまかせください
私達ベテランサービスマンが皆様の大切な設備をお守りし　常に最良の状態をお約束いたします

【御案内】
北関東空調工業㈱はサービス課を分離独立以来3年を経過致しました　お陰様を持ちまして民間各位　諸官庁　その他多方面の多大なるご支援とご愛顧を賜り順調に推移致して参りました
今後はお客様より一層信頼されるサービスをモットーに且つ省資源運動に見られます様にエネルギーを大切に使用するため　太陽熱利用の各種設備工事の設計施工も行い幅広いお客様のご要望に答える所存でございますので何卒倍旧のご支援とご愛顧を賜りますよう心からお願い申し上げます

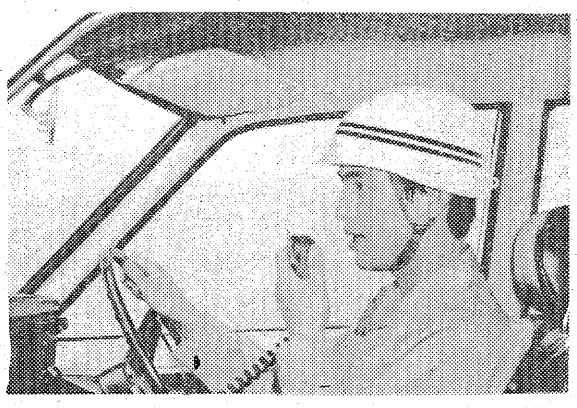

【営業案内】
●冷暖房　空調機器の修理
●冷凍機器の修理
●ボイラーの修理
●保守契約
●エアコンの販売及び据え付け
●太陽熱利用冷暖房　給湯工事
●その他サービスに関する一切の事業

北関東エアコンサービス株式会社　いわき市平字柳町3　TEL.23－8409（代表）

新年度予算案の主要事業

各部の主要事業は次の通り。

【秘書室】▽市制施行十五周年記念事業三千九十五万円

【企画部】▽集会所建設事業一億一千五百三十九万円▽高原学園誘致対策百二十万円▽国土利用計画策定事業二百三十二万円

【総務部】▽非常備消防施設整備事業一億三千九百七十四万円▽市民会館改修事業一億五千八百二十万円

【市民環境部】▽北部衛生センター施設整備事業四億六千万円▽北部清掃センター修景緑化事業四千万円▽ごみ収集処理対策事業六千八百六十一万円▽模写電送装置機器更新事業六千万円▽大気監視測定局整備事業一千三百九十万円▽ぼた山復旧事業九千百四十二万円▽駅前自転車置場増設事業一千百三万円▽磐城共立病院整備事業二億七百五十三万円▽常磐病院整備事業七千九百万円

【福祉厚生部】▽老人福祉施設整備事業三千四百七十二万円▽児童福祉施設整備事業二億七千四百三十一万円▽国際障害者年関連事業三千百七十九万円▽シルバー人材センター運営費補助千五百万円▽民間社会福祉施設建設事業補助五千二百九十万円

【農林部】▽山村地域農林漁業特別対策事業一億六千八百六十三万円▽農山漁村振興特別対策二千九百八十九万円▽農業協同組合育成強化対策事業補助四千五百万円▽水田利用再編対策補助二千二百五十七万円▽農業構造改善事業五千七百二十一万円▽自然休養村整備事業二千万円▽土地改良事業五億九千九十七万円▽林道整備事業四億六千七百三十九万円▽森林資源開発事業三千二百四十六万円▽林業振興地域育成対策事業調査事務四百五十万円▽林業構造改善事業調査事務四百万円▽農林業施設災害復旧事業一億七百七十万円▽森林災害対策事業二億四千百八十五万円

【商工水産部】▽商工金融対策事業七億一千九百五十万円▽工業試験場建設関連経費一億二千八百万円▽駐車場整備計画調査事業三百三十万円▽市理容美容職業訓練校建設補助千二百万円▽水産物振興事業五千九百三万円▽新沿岸漁業構造改善事業調査事務百八万円▽漁港港湾整備事業三億二千五百七十九万円▽漁業金融対策事業三千六百二十四万円▽一般矢業対策事業十四億二千二百三十八万円▽道路橋りょう整備事業二十四億六百八十二万円▽河川維持改良事業二億六千九百万円▽公営住宅建設十八億七千百三十四万円

【都市建設部】▽都市計画街路事業八億九千八百八十八万円▽市街地整備基本調査事業千五百万円▽都市公園整備事業四億一千四百三十三万円▽都市緑化事業三千八百二万円▽個人住宅建設資金融資制度預託金九千九百四十九万円▽土地区画整理事業七億八千九百九十三万円▽都市下水路整備十億八千十四万円▽公共下水道事業五十億円

【消防本部】▽消防本部・平消防署庁舎建設事業一億七千二十万円▽常備消防施設整備事業一億二千九百五十万円▽救急施設整備事業九百万円

【教育委員会】▽学校校舎建設事業二十一億一千四百八十五万円▽学校屋内運動場建設事業四億三千九百九十八万円▽学校プール建設事業一億八千百八十四万円▽幼稚園園舎建設事業一億七十三万円▽私立学校振興一億二百六十六万円▽遠距離児童生徒通学費助成拡大千百六十四万円▽奨学資金貸付事業千九百四十一万円▽公民館建設事業二億九千三百五十六万円▽部落公民館建設費補助千八百四十六万円▽美術館建設事業五億五千七百三十七万円▽美術品購入二億円▽総合体育館建設事業七億八千四百八十万円▽市民体育館建設事業二億八千九百十五万円▽武道館建設事業二億六千七百十八万円▽市民運動場建設事業三千五百万円▽夜間照明設置事業二千九百四十万円▽給食センター建設事業四億四千七百八万円

【水道局】▽第一期拡張事業十五億円▽配水管整備事業三億五千万円▽未給水区域解消事業一億五十七万円▽第二期拡張事業調査二千九百五十万円

「玉川郷土誌」発刊へ

小名浜　編集委員会が初会議

いわき市内でここ数年郷土誌（史）の発刊が相次いでいるが、同市小名浜でも消えゆく郷土の歴史や自然を記録にとどめるのは今をおいてないと、発刊に立ち上がった。「玉川郷土誌」と名付けられ、十一日午後、事務局となった遍照院＝同市小名浜住吉＝に各部落民約二十人が出席して初の編さん委員会を開催、五十八年二月の発刊に向けてスタートを切った。

メーンは住吉、大原、南富岡など十部落を含わせた旧玉川村の郷土誌。同日は一月十五日に開いた発起人会議をうけたもので、推薦された編さん委員二十九人のうち約二十人が出席した。

発起人代表としてあいさつに立った鈴木一平住吉郵便局長は、「渡辺町史」（五十二年三月）と「鹿島郷土誌」（五十五年五月）発刊を踏まえ、旧玉川村役場職員など長老たちが存命のうちに郷土誌をまとめるに至った経緯を説明した。続いて委員長など役員を決めて郷土誌編さんの方法や発行時期を話し合った。

まず五十八年二月を発行の目途とし、旧玉川村の古代から昭和十六年八月小名浜町に併合されるまでを歴史、産業、行政にわたり網らすることにした。そのため、次回（三月二十二日）会議では各委員が持ち寄った資料を基に部会ごとに検討・整理することになった。

玉川郷土誌編さん委員は次の通り。

▽委員長＝鈴木一平（住吉）▽副委員長＝丹野哲夫（大原）新妻重保（野田）渡辺繁（住吉）

【発刊に向け編さん委員の初会合】

貝泊青年会が優勝

田人　第22回町内卓球大会

田人町体育協会主催の第二十二回町内卓球大会は十一日午前九時から、田人一小体育館で開かれた。青年会、スポーツ愛好会の会員など男女合わせて約六十人が参加し、団体、個人戦に分かれて対戦した結果、団体戦男子では貝泊青年会が優勝、同協会から優勝カップが贈られた。

【個人戦】

▽男子＝①伊深廣（荷路夫）②中尾和宏（貝泊）③桑原正二（出旅人）▽女子＝①小松桂子（一ノ倉）②蛭田久子（同）③蛭田美枝子（同）

【団体戦】

▽男子＝①貝泊青年会②荷路夫スポーツ愛好会▽女子＝①一ノ倉スポーツ愛好会A②一ノ倉スポーツ愛好会B

▽最優秀賞＝蛭田恭道（貝泊）熊谷美智子（一ノ倉）

地域を生かすには——

地元の商店を育てよ

好間公民館　宇井さんが講演

好間町商工会（鈴木平会長）、同公民館主催の文化講演会は十二日午後一時半から、同公民館に生活評論家の宇井美智子さん（㊨）を招いて開かれた。地元の主婦など約三十人が聴講した。

講師の宇井さんは昭和三十二年明治大学商学部卒。TBS入社後フリーアナウンサーとなり、現在、全国商工会講師、職場教育研究所長。東京都新宿区西原在住。著書に「社会レポート」「人間の行動動作その心理と印象シリーズ」などがある。

宇井さんは〝地域を活（い）かす青年部、婦人部活動〟と題して、「地域を生かすためには、地元の商店を育てることが大切であり、それによって若者を地元に呼び戻すことができる。また、（商工会の）婦人部や青年部などが催し物をする時には、光、色、音、動の四つがなければ人は集まらない。つまり、人間の心理を利用することが必要だ」とし、第二テーマの〝マスコミの現状と活用法〟については、地域情報の提供の仕方として「新聞に広告代を払わないでタダで掲載してもらうには①めずらしいもの②季節感のあるもの③独自なもの④その社の傾向にマッチしたもの⑤時流のもの—を提供する。この五つのうちどれかの要素が含まれていれば、マスコミは記事として取り上げてくれる」などと約二時間にわたって話した。

【好間公民館で講演する宇井美智子さん】

小浦コーチが実技を指導

あすバスケ指導者講習会

第三回いわき地区バスケットボール指導者講習会が十五日午前九時から、磐高体育館に市内中・高校のバスケットボール顧問を集めて開かれる。

講師は東芝女子バスケットボール部コーチの小浦重穂さん。毎年の講習会に関連を持たせるため、三年連続の招へい。当日はオフェンス（攻撃）面を中心に実技指導を行う。

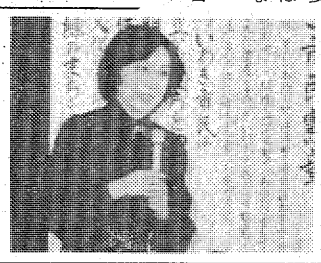

会と催し

※15日——

【平市民会館】▽ピアノ発表会、県服展示会（9時）▽民俗講演会（10時）

【常磐市民会館】▽ゴールド雑貨展示即売会（9時）

【勿来市民会館】▽映画会（9時）

【ことぶき会館・いわき民報ビル】▽天心流人生相談（9時）▽国労組合会議（13時）

【いわき産業会館】▽ルミアン洋かつら展示即売（9時）▽いわき建設労働組合定期大会、ヨークベニマル面接会場（10時）

【社会福祉センター】▽天風会例会（9時）▽小原流華道（9時30分）▽平地区珠算指導者研修会、日本医療事務協会医療事務講座、視覚障害者会（10時）▽針灸マッサージ（13時）

※16日——

【平市民会館】▽農業委員会会議（9時）▽住友信託銀行相談会（10時）

【常磐市民会館】▽ゴールド雑貨展示即売会（9時）

【勿来市民会館】▽運転免許更新時講習会（12時30分）

【小名浜公民館】▽袋物サークル、藤工芸サークル（9時30分）

【常磐公民館】▽運転免許更新時講習会、市県民税申告相談（9時）▽常磐民謡（13時）

【内郷公民館】▽第4回公民館まつり打ち合わせ（13時30分）▽居合道（18時）

【植田公民館】▽コーラスこだま（13時）▽勿来ダンス愛好会（18時30分）▽鶯風詩吟の会（19時）

【ことぶき会館・いわき民報ビル】▽天心流人生相談（9時）▽日本タッパーウエア、ウエラ研究会（10時）▽カワイ体育教室（14時30分）

【ニューしゃくなげ会館】▽商工会議所講習会（11時30分）

【いわき産業会館】▽ルミアン洋かつら展示即売、かんなの会美容カット講習会（9時）▽いわき市農業共済組合会議（10時）

【文化センター】▽平宝生会例会、人形劇「どんぐり」例会、池坊会議（9時）▽美容講習会着付（11時）▽平日本民踊協会例会、公民館共同事業実行委員会（13時）▽詩吟朗詠錦城会例会、扉の会例会、サークルニイ・エム例会、いわきシンフォニックウインドアンサンブル例会、民俗ダンス例会、平地学同好会打ち合わせ会（18時）

【社会福祉センター】▽市青少年課、点訳講座、ニチイ学館医療事務講座（10時）▽エミバレエレッスン（13時）

あさっての停電

▼四倉地区＝（9～12時）和具、梅ケ丘、町田、栗木作、田戸

▼好間地区＝（9～15時）小谷作

天気予報

玉川（㉓九五九一）提供

【今夜】西の風、晴れ。

【明日】西のち南寄りの風、晴れ

（小名浜測候所調べ）

交通事故

	発生	死者	傷者
いわき中央署	4	0	5
〃東署	1	0	1
〃南署	1	0	3
今年の累計	220	1	306

（13日・県警交通企画課調べ）

あすの暦

2月15日（日）

旧暦	1月	11日		安
六曜	大			25
日出	6	17		15
日入	17	13		39
月出	13	3		21
月入	3	12		13
満潮	3	6		07
干潮	12	20		46
	6			00

【海上】今夜、多少波。明日、多少波だが、のち高くなる。あさって、多少波。

【気温】▽13日＝最低氷点下2・6度（平年氷点下1・0度）最高11・6度（同8・4度）

（異常乾燥注意報継続中）

ご会葬お礼

故母林　静の葬儀に際しましてはご多忙中のところ遠路わざわざご会葬下されご丁重なご香料を賜りご芳情誠に有り難く厚くお礼を申し上げます

早速お伺いの上お礼を申し上げるのが本意ですが略儀ながら紙上でおれを申し上げます

昭和五十六年二月十四日

いわき市泉町滝尻字定ノ田二九五ノ九

喪主　林　繁

外親類　一同

林工業

父鈴木　孝は二月十三日午前四時四十五分急逝いたしました　ここに生前のご厚誼を深謝し謹んでお知らせ申し上げます

追って葬儀は二月十五日正午自宅出棺で相営みます

昭和五十六年二月十三日

いわき市小名浜花畑町二三ノ一八

喪主　鈴木義彦

妻　鈴木朋子

外親類　一同

きょう14日バレンタインデー来週はおしることを

それぞれの

【日曜定休】たいら新田町㉓三〇八四

保険・不動産のことなら何でも…

保険・不動産のことで何かわからないことがございましたらお気軽にご相談下さい。係の者が親切ていねいにお世話いたします。

●各種保険・不動産関係を扱っておりますので、よろしくお願いいたします。

JOKO・LETTER

協和興産株式会社

☎21-2088●合同庁舎となり協和ビル2F

しあわせひろげる常交グループ

赤じゅうたんに灯が消えた

死化粧に初めて濃い口紅を引いて眠る、市川房枝さん。勲章を断り、清貧に甘んじ、生涯を女性運動に捧げた人の戒名の無い旅立ち。汚濁の世界に咲いた、だいこんの花。合掌。

愛にお酒を／花乃木。聖バレンタインデー。

平駅前中央通り（藤田ビル2階・電話23—七一八九）

おいしい かまぼこ

（無漂白）

源氏

株式会社 志賀四郎商店

いわき市平薄磯字中街11　☎(39)3500代

うなぎ寿司

江戸前　さかえ　栄寿し

小宴会・ご商談に二階お座敷をご利用下さい

●駐車場有●出前敏速

いわき市平字三倉五五

☎二二三一七七四　二二三二九一七　三三一〇六七

●定休日　第1、2、3、4月曜

越　フジコシ

仏具の扱いで一般では使用せず

剃刀（かみそり）は　髪そりの意味で　西洋には　古代エジプトからあり　新石器時代人は黒曜石の石刃を使っていた　日本には欽明天皇（六世紀の中頃）のときに仏教の伝来とともに僧呂の頭髪をまるめるために大陸から渡来し長い間仏具の扱いを受けていた

シックカミソリ　（一枚刃）（五枚入）三三〇円（十枚入）五九〇円

磐城一、二高入試問題

社会（その1）

Ⅰ　次の図表をみて(1)～(5)の各問いに答えなさい。

東北地方の県別人口・面積・産業別人口比率・生産・出荷額

表1

	人口（万人）	面積（km²）	第1次産業人口比率（%）	第2次産業人口比率（%）	第3次産業人口比率（%）	農業生産額（億円）	工業出荷額（億円）
宮城	198	7,291	22.7	24.9	52.4	2,606	12,050
岩手	139	15,277	35.1	22.5	42.4	2,494	6,310
青森	148	9,615	33.9	19.0	47.1	2,908	4,990
山形	123	9,326	29.7	28.4	41.9	2,747	6,710
秋田	124	11,610	33.7	22.0	44.3	2,515	5,380
福島	198	13,782	28.3	29.7	42.0	3,254	13,330

（国勢図会1978年版より）

図1.

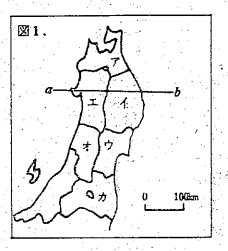

(1)　人口密度が最も高いのは何県ですか。図1のア～カから選び，記号で答えなさい。

(2)　表1の第3次産業人口の比率の最も高い県の県庁所在地を記入しなさい。

(3)　図1のイ及びウ県にかけての海岸地形名を何といいますか。

(4)　図1のa－bは，緯度何度ですか。次のア～エから選び，その記号を記入しなさい。

ア　35度　　イ　40度　　ウ　45度　　エ　50度

(5)　表1の第2次産業と関係のあるものを，次のア～エから一つ選び，その記号を記入しなさい。

ア　農業　　イ　漁業　　ウ　工業　　エ　商業

Ⅱ　次の図をみて(1)～(6)の各問いに答えなさい。

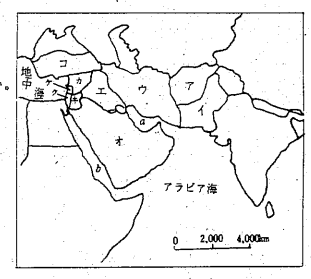

(1)　図中，aおよびbの湾・海名をなんといいますか。

(2)　図中，クの国は1948年建国を宣言した国で，約85%以上がある宗教の信者である。その国名および宗教名をなんといいますか。

(3)　図中，ア・ウ・エ・オの国の中で石油を輸出しない国を一つ選び，その記号を記入しなさい。

(4)　西アジア地域の油田開発は，おもにどこの国によっておこなわれましたか。次の①～⑥から二カ国を選び，記号を記入しなさい。

①イギリス　②スウェーデン　③アメリカ合衆国
④スペイン　⑤中国　⑥スイス

(5)　採掘された原油は，おもに何によって地中海沿岸等へ運ばれ輸出されますか。

(6)　チグリス川・ユーフラテス川が流れ，紀元前3000年以上も前から文明が開けたこの国は，今日石油収入をバックとして大規模経済発展をめざしている。両河川地域に発達した古代文明および現在の国名はなんといいますか。

Ⅲ　次の各時代に相当するものを，A・B・Cの各群の中から一つずつ選び，記号と番号で答えなさい。

〔時　代〕　奈良時代　平安時代　鎌倉時代　室町時代　江戸時代

〔A　群〕

(a)　将軍と地方武士との主従関係は弱く，守護大名の勢力が強くなったので，将軍が強い力で全国支配をしていくことはできなかった。

(b)　任那が新羅にほろぼされ，豪族争いが絶えないという内外ともに困難なときであった。

(c)　律令政治がおとろえ，荘園領主たちは，不輸の権・不入の権を朝廷に認めさせたので，朝廷の支配は荘園にはまったくおよばなくなった。

(d)　欧米の文化が取り入れられて，赤れんがの洋館が建ちランプやガス燈がつけられた。和服にくつ洋服に羽織（はおり）という風景がみられた。

(e)　領地をめぐって主従のあいだに結ばれる御恩と奉公との関係が成立し，封建社会が始まった。

(f)　強い武力によって大名たちをおさえ，さまざまな法律を定めて人々の行動をしばり，封建的な支配を固めていった。

(g)　朝廷の力は，東北・九州地方にまでおよび，日本は60ほどの国々に分けられ駅の制度も整った。また各地で金・銀・銅などが産出し，唐にならい和同開珎（わどうかいほう）という貨幣がつくられた。

〔B　群〕

(ア)徳川家光　(イ)聖徳太子　(ウ)藤原道長　(エ)聖武天皇　(オ)西郷隆盛
(カ)源　頼朝　(キ)山名持豊（宗全）

〔C　群〕

(1)応仁の乱　(2)武家諸法度　(3)墾田永年私財の法　(4)摂関政治　(5)十七条の憲法
(6)西南の役　(7)御成敗式目

きのうの理科の解答

5	(1) オ	(2) イ	(3) エ	(4) ア	6 (1) 6 オーム
7	(2) 0.75 ワット	(1) 800 cal	(2) 2.5 オーム	(3) 10 分後	
8	(1) 1000 g重cm	(2) 360 g重cm	(3) 250 g重cm	(4) ウ	
9	(1) A	(2) イ	(3) （イ），（オ）	10 (a) ウ	
(b) エ	(2) P波（たて波）	(3) 4 km/秒	(4) イ	(5) 400 km	

株式・市場

週末の市況は、信用残が史上最高水準にあることや、円安基調が強まったことで外人買いが手控えられ、全般に整理色の強い相場展開となった。このところ買われていたバイオニア、立石電などの値がさ弱電株、ミドリ、エーザイなどの薬品株をはじめ優良株が軒並み安。半面、飛島建、前田建などの出遅れ建設株がしっかり。また萱場工などの航空機部品株も堅調だった。

主な高い銘柄は持田薬二百円、日鋪道三十円、石井鉄三十円、萱場工三十円、飛島建十三円。

主な安い銘柄は立石電四十円、パイオニア四十円、ミドリ三十円、松下三十円、東海上二十六円。

（地元銘柄）日化成百六十円、呉羽化六百十八円、岡理ゴ三百八十円、白煙瓦三百二十一円、常陽銀、七十七銀、東邦銀出来ず、ヨクベニ千五百八十円、東北電九百円、常磐興二百十五円。

ダウ四十六円四十銭安の七千百六十円八十二銭。出来高一億三千万株。（平・水戸証券調べ）

100貨店

日本は大変恵かな国になったが、これ以上セイタクを続けていると、あとのたたりがこわい－筑波大助教授中川八洋氏のゼミナーをうけてきた馬日大黒屋社長の話。そのダイジェストだが、日本の経済力はアメリカに次いで世界第二位、世界国民総生産の11%を占めているという◆経済大国になった日本も太平洋戦争時代は貧しい国であった。アメリカ対日本はなんと13対1の経済力だったのである。レイテ作戦について興味ある話が残っている。日本軍がレイテを占領し、その一年間でなしとげたことは、数本のいなか道をつくった。井戸を五つ掘った。水運び用に天びん棒を作った。照明にろうそくを使った。そのレイテ島をアメリカ軍が奪還してから、十日間で、小規模な空港を作った。水道設備を完成した。自家用発電設備を作った。物量や科学技術からいっても問題にならなかったという◆日本の政治はうまくいっているのだが、日本人は完全主義だからなんでも政治のせいにして悪く批判する。外国と相対的にみると、民主主義もうまく定着している。女性の地位も日本はすこぶる高くなっている。欧米人は今でも奥さんをぶんなぐるという。日本では奥さんをぶんなぐったら逃げ出してしまうだろう◆政治の面で欧米諸国では情報を公開していない。日本では衆参両議院はもちろん、委員会の状況をテレビ公開し、"顔を上げない首相"とかいって冷やかす。日本のサラリーマンは働きものといわれるが、仕事中に喫茶店へ行くとか、理髪店、あるいはゴルフへも行く。その点アメリカでは、重役は朝7時から夜11時ごろまで働く。日曜も出勤する◆それなのに日本の経済がうまくいっているというのは、ヒト、カネ、モノのシステム（金融・雇用・流通）がうまくいっているからという。（龍人）

仙石騒動

村上　元三・作
川田　清実・画

（108）

行雲流水（十三）

江戸へ出てきてからの金子半十郎は、この長屋の持ち主、旗本布施彌助の家来たちに剣道の稽古をつけ、わずかな束脩（そくしゅう）をもらっている。

小田原を出るとき、餞別にもらった金は手をつけないほうがいい、とお糸は言って、手内職をして暮らしを助けていた。

その手内職も、貸本屋が持ってきたものであり、巷間でよく売れる読本（よみほん）を糸で綴じるという仕事で、百冊について三十文にしかならない。お糸は吉原にいたとき、書画などひと通りのことを習っていたので、字もうまい。

それが貸本屋にわかると、読本をばらばらにして、中から絵をはぶき、一冊の読本を文章だけで三冊に増やす、という仕事を持ちこんできた。

いかさまをするのではないから、と夫の半十郎も許してくれたので、このごろのお糸は暇があると、そういう読本の書き写しをやり、百冊で一朱という金を得ている。

だが、筆写をしているところを布施屋敷の人々に決して見せることをしないのは、夫の半十郎に恥をかかせまい、と思うからであった。

このごろ、旗本の家来たちも妻女が例外なしに内職をし、家計を助けるのが当たり前になっていたが、お糸は夫が陰口を言われないように、と気をつかっていた。

『わしも、芝西久保のあたりへは近づかぬようにしているが、先月、思いついて吉原へ参ってみた』

と虚無僧姿の武部竹之助は、びっくりして半十郎の顔を見た。

半十郎は、笑いながら言った。

『いやいや、考え違いをするな。昼間、京町の和泉屋、江戸町の海老屋、それに揚屋町の大黒屋などを訪ね、様子を聞いてきた。

『若殿様、また吉原でご遊興でございまするか』

『ご遊興、というほどではない。江戸城内の評定所へお呼び出しのことあり、若殿様へ大目付の須田大隅守様からお訊ねのことがあったそうな。その席にご老中青山下野守様、水野出羽守様もご列席でな。一昨年、若殿様が吉原へ参られたときのこと、いろいろとお訊ねのことがあったらしい。若殿様は悪びれもせず、但馬出石仙石家のあるじがただ一夜、吉原に泊まったとて、天下御政道の法度（はっと）に背くことはござるまい、とお答えなされたような。本年二出府のあと、若殿様は二度ほど、揚屋町の大黒屋へお運びになり、江戸町海老屋の梅乃香花魁をお呼びなされ、軽く酒をすごされたあと、そのままご帰館になるそうな』

『お供は、どなたでございます』

『いつものとおり、小姓頭吾妻与兵衛どののほか、薩供の人数が十人ほど、明るいうちに堂々とお遊びなさるそうな』

佐藤香石・和紙絵研究会師範
林玉峰和紙絵展
3月30日まで
観覧料／大人200円　小中高／150円
団体（15人以上）割引あり
和紙の世界
絵具の代りに染め和紙を素材とした絵和紙と水墨画の出合い
即売
龍が城美術館
平字旧城跡27　☎22－1601(代)

世界の王者オニツカ アディダス（ウエア・シューズ）その他
良心的なスポーツ用品の店
遠藤運動具店
平・中町7の4（大黒屋デパート前）
TEL・(74)3391(23)8134
＊一流スポーツ用品を取りそろえております
adidas
●駐車場有り
ONITSUKA

代行運転なら丸正代行へ
電話24－2020
営業時間 午後7時～午前2時まで受付

贈り物に…おいしいと評判の
いわきのエビッ子を…
いわきあられ本舗
味覚堂
■平・古鍛冶町 ■大黒屋国道前 ■ヤン・ヤンIF

晴れの日のために…
＊結納からハネムーンまで一切のお世話をさせていただきます。
＊歓・送迎会、各種パーティー クラス会、展示会などにもご利用ください。

●お申し込み・お問い合わせは
☎22－5522（イイ フウフ）
へお気軽にどうぞ！
いわき市平字下の町6番地の5
プラザいわき（10階建て）2階
総合結婚式場
●第1ホール…180名　●第2ホール…200名
●第3ホール…100名（駐車場設備約100台有り）
千代田会館

あなたの信用がキャッシュに早変わり
サラリーローン
☎(0246)23－6180
無担保です　ビジネスマン・OL
奥様の方も安心してどうぞ……
〈初めての方〉
○印鑑証明、住民票（家族全員）各一通ご持参
○ご返済は1回～20回○お利息は25銭以下です
○1万円から20万円位までご用立ていたします
※手数料・利息の天引きは一切いたしません
福島県庶民金融加盟店
平駅　大通り　スポーツ店　一内郷　四倉　大黒屋
いわき市平字鍛冶町22
（大黒屋デパート中町バス停前）
ローンズマルトミ

公認
いわき高等タイピスト学校
在学中に資格取得可（一級～四級）
和文・英文・カナ部
夜間部もあり
〔入学随時〕
平・かじ町26
☎21－1101

☆…熱中時代…☆
福島中央・夜9・00

校長先生に弟がいた！

学校で二年一組の尾形恵子（尾形恵子）の靴（くつ）が、何度も盗まれる事件が起きた。

そんな折、天城家に順三郎（船越英二）の弟信吾（横内正）が訪ねてきた。

信吾は、昔は算数教育のオーソリティーとして教育界では知られた小学校教師だったが、テスト業者からリベートをもらったのが問題となり、学校をやめ、いまは広島や九州に進学塾のチェーンを造り大もうけしていた。

☆…土曜ドラマ・女性シリーズ…☆

踊　る（前編）

～吾妻徳穂〝女でござる〟より～

＝NHK・夜8・00＝

徳穂㊨は親の反対を押し切って坂東と結婚した

歌舞伎役者の血をひく吾妻徳穂（十朱幸代）は、小さいころからごく自然に踊りの世界に入った。十七歳の時、帝劇の女優となり、芝居の楽屋で隣同士だった坂東一鶴（河原崎長一郎）と、親の反対を押し切ってかけおちする。子供も生まれ、徳穂は舞踊家としてスタートし、吾妻流を再興して四代目家元を継ぐ。弟子をとって教えているうち、内弟子の光次郎＝後の藤間万三哉（林与一）と恋愛感情をもつようになる。

一方、二人の関係に気付いた一鶴は、さまざまな手段で仲をきこうとする。警察ざたにまでなるが、結局二人は、周囲の反対を押し切って結ばれる。日本は太平洋戦争に突入して、徳穂は中国へ慰問公演へ出かけるが、その最中、彼女は光次郎の浮気の事実を知る。苦しむ徳穂は踊りに打ちこむことによって、その苦しみからのがれようとしてますます芸へのめりこんでいくのだった。

《家族ロビンソン漂流記》
ふしぎな島のフローネ
福島・夜6・00

こわい嵐

フローネらロビンソン一家の乗ったブラック・バーン・ロック号は南太平洋にはいった。雪のないクリスマスを迎えた。フローネ、エミリーらは楽しい劇をやった。

その夜、恐ろしいことがおこった。船が嵐に巻きこまれたのだ。盛り上がる黒い波、斜めにつきさす雨、うなる風。船の人たちは神さまに祈るだけ。お父さんはケガ人の治療のために眠ることもできないほどの忙しさ。お母さんは船酔いでぐったり。嵐はおさまらない。

船の中に水がはいってきた。機関室まで水がはいり、船員たちはバケツリレーで水を出している。嵐は五日間も続いた。突然、外輪が停止し、船は進まなくなった。

◆注　番組が変更になる場合があります

NHKテレビ
☆印は白黒

- 6・00　大草原の小さな家「よみがえる光」マイケル・ランドンほか
- 45　NHKガイド
- 50　N天
- 7・00　N◇16天
- 20　海外ウィークリー▽珍品パリ・アンティーク人形▽北京の春節▽インドの映画界ほか
- 8・00　土曜ドラマ「踊る」（前編）～吾妻徳穂〝女でござる〟より～十朱幸代　藤村志保　林与一　河原崎長一郎　東千代之介　角野卓造ほか
- 9・10　音楽の広場～こんな楽器を私は作った～「〝フィガロの結婚〟序曲」
- 45　N
- 10・00　N解説
- 15　ルポルタージュにっぽん「壊れたマイホーム」
- 45　スポーツアワー
- 11・00　夜の指定席～民謡をあなたに～正司歌江　原田直之　金沢明子ほか
- 45　きょうのN

NHK教育
☆印は白黒

- 6・00　テレビスポーツ教室「フェンシング」～入門編～
- 7・00　中国語講座「麻を買いにいくんだったの／」
- 30　テレビコンサート「ピアノ・ソナタ　ハ長調K・545　第1楽章」「ピアノ協奏曲　変ホ長調　K・482」
- 8・15　NHK文化シリーズ美をさぐる「現代の陶工たち」～青磁にかける～陶芸家・中島宏　九州大学教授・岡崎敬
- 9・00　婦人百科「刺し子・麻の葉の模様で」～テーブルセンター～
- 30　通信高校講座　地理B「世界の進歩と繁栄」
- 10・00　通信高校講座　世界史「中国革命への道」
- 30　通信高校講座　日本史「戦後の日本」
- 11・00　フランス語講座「でもこれは何の価値もないよ」
- 30　大学講座

福島テレビ
☆印は白黒

- 6・00　ふしぎな島のフローネ「こわい嵐」
- 30　Nコープ
- 7・00　ズバリ当てましょう／司会・石坂浩二
- 30　クイズダービー「感激の対面ペンパル大会」小川知子　はらたいら
- 8・00　8時だヨ／全員集合「ドリフのインディアンから街を守れ!!」沢田研二　西城秀樹　新沼謙治　山川豊ほか
- 55　N
- 9・00　ただいま放課後「撮りあげろ、君の愛の詩」本田博太郎　寺泉哲章　近藤真彦　松原秀樹　阪本良介　前田吟ほか
- 55　N
- 10・00　報道特集「コンピューターは女性の下着に興奮する？こわい静電気」ほか
- 55　天
- 11・00　クイズDEデート
- 30　スキー場だより
- 35　スキー・ワンポイント

福島中央テレビ
☆印は白黒

- 6・00　一休さん「とんち問答と将軍さまの直筆」
- 30　ジャストN
- 7・00　生徒諸君／「愛のバレンタインデー」市山登
- 30　爆笑ヒット大進撃!!「笑いの決闘!!大当りギャグ漫才競演」▽漫才　B&B　ザ・ぼんち　文珍　いくよ・くるよ　おぼん・こぼん　ラッキー7　円丈ほか
- 8・54　Nスポット・天
- 9・00　熱中時代「校長先生に弟がいた／」水谷豊　船越英二　草笛光子　太川陽介　山口いづみ　横内正　高田早苗ほか
- 54　海外スポット・天
- 10・00　土曜ワイド劇場「滋賀銀行九億円横領事件・女の決算」大楠道代　火野正平　坂上二郎　小夜福子　柳川慶子　北村和夫　楠トシエほか
- 11・55　きょうの出来事
- 12・05　スポーツN
- 15　おしゃべり泥棒

今夜の番組

Coffee & Pub 北欧館　平・田町 大貞ビル

NHK第1
1341KC

- 6・00　N
- 05　N解説
- 15　音楽の窓～男の手仕事～「森のかじや」ほか
- 7・00　N
- 15　ラジオジャーナル
- 57　NHKガイド
- 8・00　N
- 05　コメディー「先生・人生・一年生」セント・ルイス　すどうかづみ　芸と人「三世茂山千作」
- 30
- 9・00　N
- 05　文化講演会「これからの生活と情報社会」電気通信科学財団理事長・白根禮吉
- 10・00　N
- 20　ラジオリサイタル～シューベルト歌曲集～「春に」「春の神」「ちょうちょう」「秘めた恋」「見よ，白い月」
- 11・00　N
- 05　夢のハーモニー「マシュケナダ」「おいしい水」「ティコティコ」「なぐさめ」ほか◇55N

NHK第2
1539KC

- 6・00　定時制高校「ホームルームの話題」
- 20　基礎英語　小島義郎
- 40　続基礎英語
- 7・00　カレントトピックス
- 15　英語会話　東後勝明
- 30　イングリッシュアワーDJ＝エディ・ヘイン
- 8・00　通信高校講座　英語A　赤川裕
- 20　通信高校講座　英語A　伊勢山芳郎
- 40　通信高校講座　英語A　安東伸介
- 9・00　通信高校講座　音楽I　秋山邦晴
- 20　通信高校講座　日本史　河上一雄
- 40　通信高校講座　倫理・社会　坂本清治
- 10・00　気象通報
- 20　通信高校講座　現代国語　間野典彦
- 40　通信高校講座　現代国語　間野典彦
- 11・00　スペイン語講座
- 20　中国語講座
- 40　フランス語講座

ラジオ福島
1062KC

- 6・00　Nハイライト
- 20　ケミファテレフォン健康コーナー内科相談：大原総合病院院長・大原光雄
- 7・00　ニュー・ミュージック・イン・宝島
- 30　笹の川しあわせジョッキー
- 8・00　三菱ドライビングジョッキー
- 9・00　夜の希望音楽会
- 30　夜のヒット歌謡
- 50　輝け／全日本パロディ大賞
- 10・00　レインボーハッピースタジオ　荒川守・桑折久子両アナ
- 30　いつかどこかで
- 45　テイク・ザ・リーガルトレイン
- 11・15　SOUNDS WITH COKE
- 45　エルのポエムコーナー
- 50　世界の街角で◇55N天
- 12・00　ジャズタイム
- 30　桃井かおりのひとり身ぽっち

FM放送
☆印はステレオ

- 6・00☆邦楽百番
- 40☆たのしいコーラス
- 7・00　N
- 15☆セッション'81「スイングがなければ意味がない」「ペイズン・ストリート・ブルース」「テイク・ジ・Aトレイン」
- 8・00　N
- 05☆ニューヒット歌謡情報「恋はDO／」「思いっきりサンバ」「天狼」「レディス・アングル」「ウィンド&レイニーデイ」「女の街角」ほか
- 9・15　ラジオ劇場「砂のいのち」宮原頑・作　岡本雅　藤原良」ほか
- 10・00　N
- 20☆夜のスクリーン・ミュージック＜バレンタイン・デイによせて〝愛のテーマ曲集〟＞
- 11・00　N
- 05☆クロスオーバーイレブン「テイク・タイム」「キープ・イット・トゥ・ユアセルフ」◇55N

日本テレビ④

- 6・24　水野晴郎のスター情報
- 30　ジャストN
- 50　N天
- 7・00　宇宙戦艦ヤマトⅢ
- 30　爆笑ヒット大進撃!!「笑いの決闘!!大当りギャグ漫才競演」▽漫才　B&B　ザ・ぼんち
- 8・54　Nスポット・天
- 9・00　熱中時代「校長先生に弟がいた／」水谷豊　船越英二　草笛光子ほか
- 54　海外スポット・天
- 10・00　ウイークエンダー
- 54　行楽メモ
- 11・00　ビッグイベントゴルフ
- 30　きょうの出来事
- 40　スポーツN

TBSテレビ⑥

- 6・00　料理天国
- 30　Nコープ
- 7・00　まんが日本昔ばなし
- 30　クイズダービー
- 8・00　8時だヨ／全員集合「ドリフのインディアンから街を守れ!!」沢田研二ほか◇55N
- 9・00　Gメン75「ラッシュアワーに動く指」丹波哲郎　若林豪　伊吹剛　宮内洋ほか◇55天
- 10・00　報道特集「コンピューターは女性の下着に興奮する？こわい静電気」ほか◇55天
- 11・00　Nデスク
- 15　スポーツデスク

フジテレビ⑧

- 6・00　Xボンバー
- 30　ヤットデタマン
- 7・00　ズバリ当てましょう／
- 30　アップルハウス
- 8・00　小さな追跡者「消えた真犯人／ヤマト吹雪の中の闘い」山中康仁ほか
- 54　N
- 9・00　本郷菊坂赤門通り「過去ある女・文」古谷一行　香山美子ほか
- 54　くいしん坊／万才
- 10・00　「氷山のごとく」志垣太郎　藤真利子　樋口可南子　森昌子ほか
- 54　ヨーロッパ発あなたへ
- 11・00　クイズDEデート
- 30　Nレポート23：30

テレビ朝日⑩

- 6・00　太陽戦隊サンバルカン
- 30　Nレーダー
- 50　ドラえもん
- 7・00　サウンドメッセージ
- 30　男／あばれはっちゃく
- 8・00　吉宗評判記暴れん坊将軍「日本一の小泥棒」松平健　有島一郎ほか
- 9・00　天
- 02　土曜ワイド劇場「第三の来訪者・危険な結婚」秋吉久美子　大和田獏　市原悦子　山形勲　岡江久美子　三浦真弓ほか
- 10・54　世界あの店この店
- 11・00　Nファイナル
- 15　映「潜望鏡を上げろ」ジェームス・ガーナー

東京⑫チャンネル

- 6・00　ダイヤモンドサッカー
- 54　天
- 7・00　クイズでボーイハンド
- 30　まんが・ことわざ事典
- 8・00　プロレスリング「木村対M・ジョージ」ほか
- 57　番組ハイライト
- 9・00　大江戸捜査網「謎を呼ぶ偲儡人形」松方弘樹　瑳川哲朗　土田早苗ほか
- 54　すばらしい味の世界
- 10・00　映「女子学園・悪い遊び」夏純子　松原智恵子　江守徹　藤竜也　後藤ルミ　岡崎二朗ほか
- 11・40　わが子へ
- 45　N
- 50　独占おとなの時間

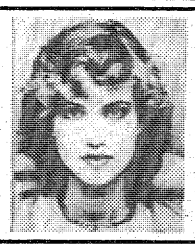

もうすぐ春です
フレッシュレディの出発はヘアスタイルから……
当サロンのミニパーグ＋十仁セッティングでおためし下さい
●クオレ美容相談日　2月20日㈮PM0：00～5：00
心のふれあいを大切にする
ビューティサロン ナカさか
●駐車場完備
内郷御厩町共立病院前
☎26－2309

循環器科・内科・消化器科（入院可）
吉江内科医院　☎21－1248代
院長　吉江辰夫　いわき市平字菱川町5-1（いわき税務署向かい）

……唄いまくるヒット曲の数々 20数曲……
石川さゆりビッグショー
3月14日㈯昼1時 夜6時30分（2回公演）
平市民会館
天地堂
いわき市平字三町目　☎(0246)㉔2589
演奏　コロムビアオーケストラ
他　有名タレント多数出演
◆前売券・好評発売中。
特別指定席￥3,000　A指定席￥2,500
天地堂大黒屋店　☎(0246)㉓1111　大黒屋小名浜店　☎(0246)㊹3263
天地堂駅ビル店　☎(0246)㉓1245　大黒屋植田店　☎(02466)③1211

NHKテレビ
☆印は白黒

6・00 レッツゴーヤング　チャゲ＆飛鳥　ザ・ドゥーリーズ　岩崎宏美ほか
40 みんなのうた
45 NHKガイド◇50N天
7・00 N◇16天
20 お笑いオンステージ「ゲンコツ山の婦系図」三波伸介　中村メイコ「減点ファミリー」？
8・00 おんな太閤記「一夜城主」佐久間良子　西田敏行　中村雅俊　滝田栄　長山藍子　前田吟　浅茅陽子　藤岡弘ほか
45 名曲アルバム
50 ＜新＞ドラマ人間模様「夢千代日記」吉永小百合　林隆三　秋吉久美子　樹木希林ほか
9・35 NHKの窓
45 N
10・00 視点
30 ふるさとのアルバム「千種川に網うてば」
40 名曲アルバム
45 スポーツアワー
11・00 きょうのN

NHK教育
☆印は白黒

6・00 サラリーマンライフ「われらコミュニティリーダー」「お役にたてば」
40 聴力障害者の時間「新しい手話」
7・00 セサミストリート▽オスカーのGB無線機▽魔術師マムフォード：クッキー消しの術▽スナフのテンプルちゃん▽リチャード・プライヤー：何して遊ぶ？
8・00 日曜美術館「私と広重」「今週のギャラリー」～クリムト展～
9・00 NHK劇場～ウィーン・フィルのニュー・イヤー・コンサート「喜歌劇〝くるまば草〟序曲」ほか
10・30 若い広場「つっぱれ青春」～紳助・竜介24歳～「若者紳士録」「マイ・ブック」～シルダの人々～ゲスト・北杜夫
11・30 商店経営「競争時代の共同化」

福島テレビ
☆印は白黒

6・30 Nコープ
50 N
55 天
7・00 アップダウンクイズ　司会・小池清
30 反応ゲーム2つに1つ　高島忠夫　安奈淳　岡まゆみ　林家木久蔵ほか
8・00 天皇の料理番「おでんと帰らざる時」堺正章　檀ふみ　鹿賀丈史　財津一郎　田中裕子　セーラほか
55 N
9・00 東芝日曜劇場「ヘソクリと泥棒」倍賞千恵子　植木等　菅井きん　安保宏則　細田恵子　清水郁子　村井洋ほか
55 N
10・00 アイ・アイゲーム「これだ！男に好かれる男の条件？」山城新伍ほか
30 日曜ロータリー
35 花王名人劇場「坂上二郎のおかしなふしぎな!?爆笑マジック」
11・30 芸能トピックス

福島中央テレビ
☆印は白黒

6・00 笑点◎落語「紙入」◎大喜利ほか
40 淀川長治映画の部屋「マイ・ボディガード」
55 スタートピックス
7・00 びっくり日本新記録
30 すばらしい世界旅行　ナレーター・久米明
8・00 宇宙空母ギャラクチカ「氷の惑星／アルクタの要塞」ダーク・ベネディクトほか
54 Nスポット・天
9・00 日曜洋画劇場「アラビアのロレンス」（後編）～1962年イギリス～　デビッド・リーン監督　ピーター・オトゥール　オマー・シャリフ　アンソニー・クイン　アレック・ギネス　アンソニー・クエイル　ジャック・ホーキンスほか
10・54 世界あの店この店
11・00 ゴルフ道場
30 きょうの出来事
40 スポーツN
50 ドキュメント'81

日曜夜の番組

Coffee & Pub 北欧館　平・田町 大貞ビル

NHK第1　1341KC

6・00 N
05 N解説
15 邦楽鑑賞会　義太夫「堀川猿回し」
7・00 N
15 新聞をよんで
30 国会討論会
8・30 上方演芸会～NHK上方落語の会から～落語「高津の富」笑福亭鶴光
9・00 N
05 日曜名作座「巷談・本牧亭」森繁久弥　加藤道子
30 民謡をたずねて～みちのく季節の唄～「えんぶり唄」「紙すき唄」
10・00 N
20 真打ち競演　落語「文ちがい」三遊亭円楽
11・00 N
05 夢のハーモニー「ラ・セーヌ」「セ・シ・ボン」「バラ色の人生」「ボエーム」「詩人の魂」「イザベル」「パリ祭」ほか◇55N

NHK第2　1539KC

6・00 通信高校講座　地理B　福島達夫
20 通信高校講座　古典Ⅰ乙（漢文）石川忠久
40 通信高校講座　古典Ⅰ乙（漢文）石川忠久
7・00 心身障害児とともに
30 イングリッシュアワー「スピノザの生涯」
8・00 通信高校講座　音楽Ⅰ　秋山邦晴
20 通信高校講座　保健体育「体育」朽堀申二
40 通信高校講座　数学Ⅰ　水谷弘
9・00 通信高校講座　数学Ⅰ　水谷弘
20 通信高校講座　数学Ⅰ　鎌田敏雄
40 通信高校講座　数学Ⅰ　鎌田敏雄
10・00 気象通報
20 通信高校講座　数学Ⅱ A　鈴木彬
40 通信高校講座　数学Ⅱ A　鈴木彬
11・00 イングリッシュアワー
30 イングリッシュアワー

ラジオ福島　1062KC

6・00 中央競馬レース結果
05 青春謳歌
25 ファミリー・ゴルフ
30 牟田悌三の税金相談
45 郷愁のうた
7・15 演歌物語
45 日本の抒情歌
8・00 全国歌謡ベストテン
30 オールジャパンポップ20
9・00 スターライトミュージック
15 ヒューマンドキュメント
45 あしたをつくる中小企業
10・00 ミュージック・フォー・ハート・イン・東芝
20 録音風物誌
30 クローズアップにっぽん
11・00 世の光
15 ミュージック・フォー・ユー
45 来宮良子の夜のファンタジー◇55N天
12・00 ロック・スデディ
30 ウイークリーポップス

FM放送
☆印はステレオ

6・00☆リクエストコーナー＜ポピュラー・ヒット・パレード＞
7・00 N
15☆NHKシンフォニーホール「バイオリンとオーケストラのための〝遠い呼び声の彼方へ〟」ほか
8・10☆ニュー・サウンズ・スペシャル＜シーナ＆ロケット・スタジオ・ライブ＞
9・00☆ゴールデン・ジャズ・フラッシュ＜オスカー・ピーターソン・ストーリー＞「イージー・ダズ・イット」ほか
10・00 N
20☆夜の停車駅「小組曲から〝夢〟〝セレナード〟」「熱情的即興曲」「涙」「夜想曲」ほか
11・00 N
05☆現代の音楽＜パンムジーク・フェスティバル東京'80から＞「ハープ・ソナタ」ほか◇55N

日曜日

☆…すばらしい世界旅行…☆
福島中央・夜7・30

密猟者を捕えろ！猛獣レンジャー大奮戦

みもの

アフリカは、野生動物の宝庫といわれている。しかし、土地の開発が進んだ結果、今では、国立公園などの限られた保護区でしか野生動物の姿をみることが出来なくなってしまった。

動物の姿が減ると、その美しい毛皮や牙（きば）の値段が高くなる。すると、金と欲のための動物を密猟する者が増えた。現在、多くのアフリカ諸国政府は、法律で動物の捕獲を厳しく制限し、不法な密猟は厳しく罰している。だが、密猟は依然後を断たない。野生動物の保護に当たる猛獣レンジャーたちは、密猟者の発見、逮捕に努力し、密猟の撲滅に全力をあげている。

密猟者の発見、逮捕は、猛獣レンジャー学校でも重要な教科のひとつである。

捕えられた密猟者

☆…おんな太閤記…☆
NHK・夜8・00

一夜城主

永禄九年春れ、曇股（すのまた）の砦（とりで）で、稲葉山の総攻撃の機会を待つ秀吉（西田敏行）の元へ、中村を出奔した嘉助（せんだみつお）が武士を志して来た。きい（泉ピン子）から事情を聴いたねね（佐久間良子）も、嘉助を引きとめるべく砦にやって来たが…。

年が明けて、正月で帰宅していた秀吉は、姉のとも（長山藍子）が夫の弥助（宗近晴見）を伴い、弥助を武士にして欲しいと頼んだ。

☆…びっくり日本新記録…☆

激闘!!宙吊りの恐怖　魔の腕力垂直のぼり

＝福島中央・夜7・00＝

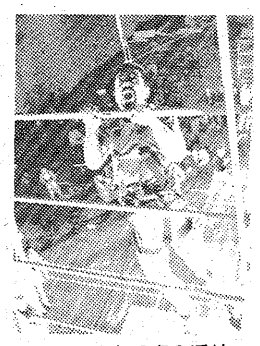
魔の腕力垂直のぼり

今回は東京・国土館大学体育館から、人間の腕の力の限界をためそうという「腕力垂直のぼり」競技のもようを伝える。

競技は、体育館の天井に届くほど高く上へとのぼり、到達した高さを競うもので、ヨーロッパで盛んなペグボード競技の変形とでもいうもの。長さ一尺、直径三寸の木製バーが、五十センチ前後の間隔で十四本ならんだ〝はしご〟はおよそ七尺の高さ、選手たちはこのバーを手でつかんで登る。足を使ったらもちろん失格。

競技の企画段階でいろいろな人がこの〝はしご〟に挑戦してみた。中年、出っ腹のプロデューサーはバーを二本手にしたところでダウン。そして若ものたちが次々に挑戦したが、まあ、いいところ三、四本、つまり二尺が常人の平均値といったところ。

ききもの

○…セッション…81…○
（FM・土・夜7・15）

今夜は、宮間利之とニューハードをゲストに迎え、ビッグ・バンド・ジャズの魅力を十分に楽しんでもらう。

○…ゴールデン・ジャズ・フラッシュ…○
（FM・日・夜9・00）

先週に引き続き、ジャズピアニストとして人気のあるオスカー・ピーターソンにスポットを当て、「オスカー・ピーターソン・ストーリー（後編）」で楽しむ。

曲目は、おなじみのデューク・エリントン・ナンバー「スイングがなければ意味がない」など、主流派ジャズばかり。

日本テレビ④

6・00 日曜夕刊
30 独占／スポーツ情報
7・00 びっくり日本新記録
30 すばらしい世界旅行
8・00 宇宙空母ギャラクチカ「氷の惑星／アルクタの要塞」ダーク・ベネディクトほか
9・00 桃太郎侍「桃太郎一家全員失業」高橋英樹　野川由美子　山城新伍
54 海外スポット・天
10・00 知られざる世界
30 ＜新＞私立探偵ダン・タナー「恐怖の探偵狩り」R・ウーリッチほか
11・24 世界の珍味
30 きょうの出来事

フジテレビ⑧

6・00 とんでも戦士ムテキング
30 サザエさん
7・00 おじゃまんが山田くん
30 世界名作劇場
8・00 オールスター家族対抗歌合戦　大熊正二　上原康恒　北原謙二ほか
9・00 花王名人劇場「円鏡・ツービートの爆笑二人会」月の家円鏡ほか
54 くいしん坊／万才
10・00 アイ・アイゲーム
30 パンチDEデート
11・00 おもろい夫婦
30 N レポート23：30
40 プロ野球N
12・25 中央競馬ダイジェスト

テレビ朝日⑩

6・00 こちらデスク
30 レッツ／VOICE
7・00 クロスワードクイズ
30 クイズヒントでピント
8・00 西部警察「チンピラブルース」石原裕次郎　渡哲也　寺尾聡ほか
54 N
9・00 日曜洋画劇場「アラビアのロレンス」（後編）ピーター・オトゥール　オマー・シャリフ　アンソニー・クインほか
10・54 世界あの店この店
11・00 N ファイナル
15 興スーパートレイン「一目惚れ／恋の超特急」ポール・サンドほか

東京⑫チャンネル

6・00 エネルギーと環境
30 動物バンザイ
7・00 ヤンヤン歌うスタジオ「田原、聖子サンレモ感激」近藤真彦ほか
8・00 日曜ビッグスペシャル「スター㊙どっきりテレビ」▽クーコが浮気？清水国明ソワソワ▽吉幾三・笑いダケには不感症？ほか
9・54 すばらしい味の世界
10・00 演歌の花道「ネオン町ヒット曲選」青江三奈
30 サウンズクリエーション　Y・M・Oほか
11・00 スーパーゴルフ
30 グラスハウス'81

すきやき割烹 名川亭
◆大小宴会承ります　平・銀座通り　☎74 2043

お家の修理専門店
屋根修理／モルタル割れ目修理／タキロン張替
内・外・壁修理／土台・床修理（白アリ防駆除）
建築吹付塗装／ペンキ／コールタール／防ブ剤／灰洗等
営繕社
スズキ工務
事務所・店舗・貸アパート
住宅等の修理・補修
お気軽にご相談下さい
平下荒川　☎23－2496

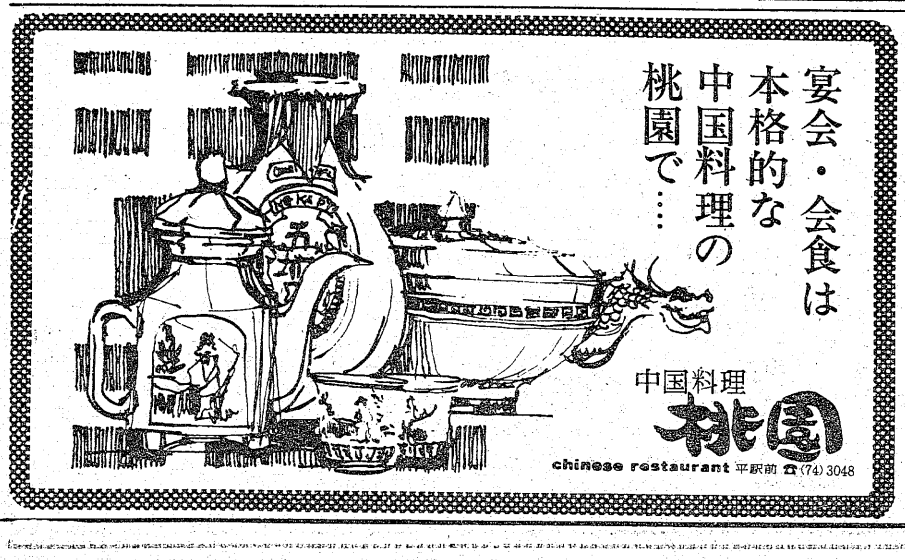
宴会・会食は本格的な中国料理の桃園で…
中国料理 桃園
chinese restaurant 平駅前 ☎(74)3048

理容・コーナー
チェーンショップ
ハイ・レベルな技術・経営・資金・技術スタッフ育成・器材etc.の総合ジョイント
★いわき平店　理容コーナー「あさひ」☎74－8862
常磐線佐貫駅前店・足立区六ツ木店・横浜市青葉台店
千代田区水道橋店・千代田区神田店・港区田町店
○メンズヘアーファッション業界独立開店へのシステムロード！
○安定収入のためのトータルヘアースタイリストへの自立育成システム！
代表責任者　山田　計馬
（磐城高校第6回生卒・拓大商学部卒）
〒108　東京都港区芝浦2－15－16（東京コカ・コーラ本社隣）　☎03－451－4062

住宅建築のご相談は
住宅コンサルタント
建築 設計 施工　鈴広建設
いわき市平上荒川字桜町五〇－三　電㉑二五四五代

浮舟
おいしい〝かまぼこ〟
丸久蒲鉾合資会社
平湯磯　電㊳三三二七

成人病をなくそう

特効薬 集団検診で早期発見

循環器受診率50％へ

60年度まで80％目指す

成人病は、慢性病の一種。若いころからきざし始め、中年を過ぎると表面化して急増、職場では働き盛り、家庭では一家の柱ともいうべき人を襲う恐ろしい病気。若いから―といって油断は禁物。その代表的なものは脳卒中、ガン、心臓病。本県では、成人病による死亡は死亡者総数の七割近いという高い死亡率。この予防対策は八〇年代最大の課題であるとして県では、成人病の早期発見、早期治療のため、一般住民の集団検診、事後指導に当たるとともに食生活の改善指導に努めている。しかしなんといっても「自分の健康は自分で守る」の心構えで規則正しい日常生活、食生活の改善、そして年に一度は定期的に健康診断を―と県民に呼びかけている。成人病予防の〝特効薬〟として。

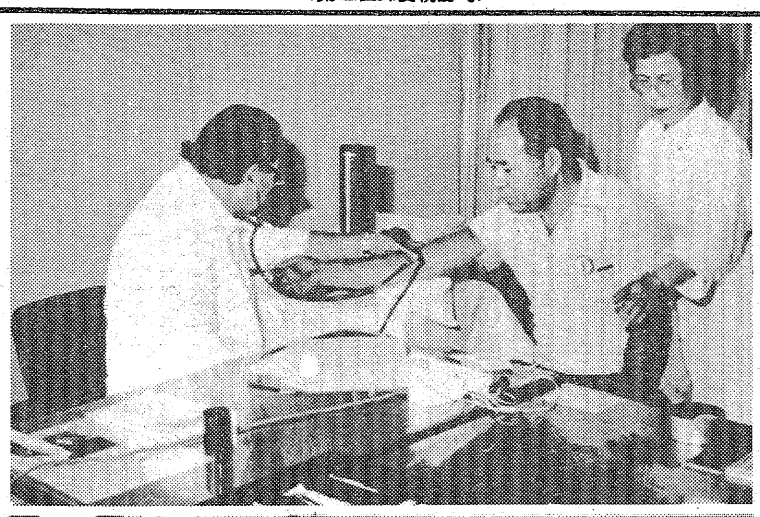

健康で豊かな生活を―と〝成人病検診〟や〝健康増進教室〟を訪れる市民が増えている＝平保健所で

脳卒中、死亡率トップ

県の調べによると、五十四年の県内死亡者総数は一万四千二百一人。このうち成人病による死亡者は九千五百四十二人、死亡者総数に占める割合は六七・二％と高い死亡率である。

成人病の死因別順位をみると、一位は脳卒中で四千三十三人、死亡者総数に占める割合は二八・四％、二位はガン三千百五十一人、同二二・二％、三位は心臓病二千百二十人、同一四・九％。依然三大成人病で上位を占め、順位も変わっていない。

前年と比べると、死亡者総数で四十七人、成人病による死亡者数で一人減った。死因別では脳卒中は二百六十三人、死亡者総数に占める割合は一・八％減った半面、ガンは二百二十人、同一・六％、心臓病も百十四人、同〇・八％とそれぞれ増えた。

また人口十万人当たりの成人病による死亡者割合（カッコ内は五十三年）をみると、脳卒中二〇〇・四人（二一四・六人）、ガン一五六・五人（一四六・四人）、心臓病一〇五・三人（一〇〇・二人）で、いずれも全国平均を上回っている。特に脳卒中は減少傾向にあるとはいえ、全国五位という多発地域。ガンも年々増加の傾向を示している。

成人病は①自覚症状が少ない②原因がハッキリしないことが多い③悪いのか悪くないのか、その境がハッキリしない④気付かないうちに進行する⑤一人でいくつもの病気をもっていることが多い―といわれ、早期に発見し、早期に治療することがキメ手。ガンでも早期に発見して手術すれば、ほとんど百パーセント治り、高血圧も早いうちに発見し、日常生活を改善すれば、血圧は下がり、糖尿病でも早いうちなら食事療法で治るという。集団検診などにより年一度は定期的に健康診断を受けることである。

県は、成人病の早期発見、早期治療を目指し、検診車による一般住民の集団検診を実施している。

集団検診は、循環器（四十歳以上六十五歳未満）、胃ガン（同）、子宮ガン（三十歳以上六十五歳未満）、六十年度までに循環器八〇％、胃ガン、子宮ガン五〇％の受診率を目標に未受診者の解消を図ることにしている。

特に本県は、全国的にも脳卒中の多発地域とあって循環器集団検診に重点をおき、五十三年四月から法律で定めている結核住民検診と併せて実施している。この結果、受診率が上昇、五十四年度は四八・一％となり、本年度は五〇％台が予想されている。

また本県は高血圧が多い。これは塩分のとりすぎが誘因の一つ。脳卒中のキッカケともなることから、県食生活改善推進連絡協談会に委託、高血圧多発の十八地区（一地区五市町村）で「うす味食生活」の指導を行うなど食生活の改善に努めている。

一方、ガンによる死亡も年々増えている現況から、検診車七台を整備、県保健衛生協会に委託して胃ガン、子宮ガンの一般住民集団検診を実施している。

成人病予防のために

脳卒中や狭心症、心筋硬塞（そく）などの発作は高血圧、動脈硬化という土台があって、そのうえになにかのキッカケが加わった場合に起こる。そのキッカケとは①心配や興奮など精神的緊張②寒さとか急激な温度の変化の中に体をさらす③睡眠不足や過労、急激な運動、喫煙。そのキッカケをつくらないためには、日常生活で次の点に注意することが大切である。

日常生活は―

〈精神的安定〉怒るのは大敵。感情の高まりは、すぐ血圧に作用する。賭（か）けごとに熱中や緊張、ストレスはよくない。適当に気分を転換させて気持ちを落ちつける心の持ち方が大切。深呼吸は血圧を下げ、心を落ちつかせる。ときどき四～五回深呼吸をするとよい。

〈寒さに注意〉暖かいところから急に寒いところにさらされると血圧は急上昇する。戸外へ出るときは暖かい服装をすること。特に酒を飲んだときは自分では暖かく感じているので注意を。

また冬や寒い夜中にトイレに起きて脳卒中の発作を起こすことが多い。血圧の高い人は寝室で用がたせるようシビンを用意しておくとよい。

〈入浴の心得〉浴室や脱衣所を暖めてから入る。湯はぬるま湯（四〇度前後）、入浴時間は五～十分ていどまで、長湯は禁物。フロ上がりは静かに休む。

〈トイレでの注意〉トイレを暖かくし、用をたすときは暖かい衣類をかける。高血圧の人やお年寄りは冬の小水はシビンを。排便には力まず自然な便通を待つ。トイレは腰かけ式に。

〈睡眠と休養を十分に〉八時間以上の睡眠をとる。自分の体の状態に応じてマイペースで生活する。休日には、なるべく家庭でのんびり休養する。

〈酒、タバコを控え目に〉酒はほどほどにし、酒のサカナにはたん白質や脂肪、ビタミン類などをとる。タバコはできるだけ少量。心臓の悪い人は禁煙。

〈肥満を防ごう〉中年になって太ってくるのは健康への赤信号。太るということは体の容積が増すことであり、容積が増えれば、血液を供給するために血管は延長する。そのため、心臓はよけい強く働かねばならない。このため、高血圧となり、心臓は疲れ、ついには体全体がくたびれてくる。成人病予防には体重管理が大切。標準体重のめやすは（身長cmマイナス100）×0・9、これを中心に前後一〇％の範囲。

食生活は―

〈バランスのとれた食事〉たん白質、糖質、脂肪の三大栄養素にビタミン、ミネラルを加えた栄養素をバランスよくとる。そのためにはビタミンA（緑黄色野菜）、ビタミンC（そのほかの野菜、果物）、たん白質（肉、魚、卵、大豆）、糖質（穀類、砂糖、いも）、カルシウム（牛乳、小魚、海草）、脂肪（油脂）の六つの基礎食品を毎日組み合わせて献立をたて、次の点に注意すること。

〈糖質をとりすぎない〉米などの糖質をとりすぎると太る。ごはんは一日二～三杯（一食一杯）、トーストは同三～四枚（同一枚半）。

〈塩分をとりすぎない〉食塩に含まれるナトリウムは血圧を上げる原因の一つ。一日平均七～八グラム（小サジ約一杯半）に。

〈脂肪は植物性のもの〉バターやラードなど動物性脂肪は血液中のコレステロールを増やすといわれる。半面、植物性の油（サラダ油やマーガリン）は血液中のコレステロールをはき出す働きがあり、動脈硬化をおさえる働きをする。進んでとるように。でも、とりすぎは太るから、ほどほどに。

〈果物や野菜を十分に〉果物、野菜類、海草はビタミンをはじめ、カルシウムや鉄分など健康維持に欠かせない物質が十分含まれている。ビタミン類は血管を強化する働きがあり、ミネラルは血液成分を正常に保つ働きがある。

県政相談室をご利用ください

県民の皆さんの県の仕事に対する相談、要望、苦情などのほか、生活上の悩みごと、また交通事故などに関するご相談を無料で受けています。どうぞご利用ください。

◎場所　いわき市平字梅本15　県合同庁舎内　県政相談室
電話22－4111（代）内線238

◎日時　月～土曜日（祝日を除く）午前9時～午後4時
（土曜日は正午まで）

ヤマハボート免許教室
四級小型船舶操縦士免許（運輸大臣交付）
国家試験免除コース
いわき教室
学科　2月24日(火)～3月1日(日)PM6:00～9:00（24日のみPM5:00より）
会場：いわき市労働福祉会館
実技　3月3日～10日の内お1人2日間（9日は除く）
AM9:00～PM4:00　会場：植田町鮫川河口
受講料　90,000円（クレジットによる分割払いOK）
◆必要書類／予備身体検査証明書1通、戸籍抄本1通、写真（白枠なし3cm×3cm、スピード写真、カラー写真不可）9枚、認印1ケ
◆申込み〆切／2月21日(土)上記書類を添えて右記のところへ申し込み下さい

ヤマハフィッシングボートFC－27II

お申込みは
小川マリンベース☎(21)4008　松本モーター☎(92)3405　平子輪店　勿来☎(4)7565
及川造船☎(82)2108　レクセン商会☎(92)2318　正木板金　勿来☎(2)2955
佐川モータース☎(42)3366
桝井造船☎(92)5113
マツダマリーン　平堂の前21　☎(74)8145

56年度石油節約目標 2,500万キロリットル

正しい資源を大切に

県民総ぐるみで節約運動

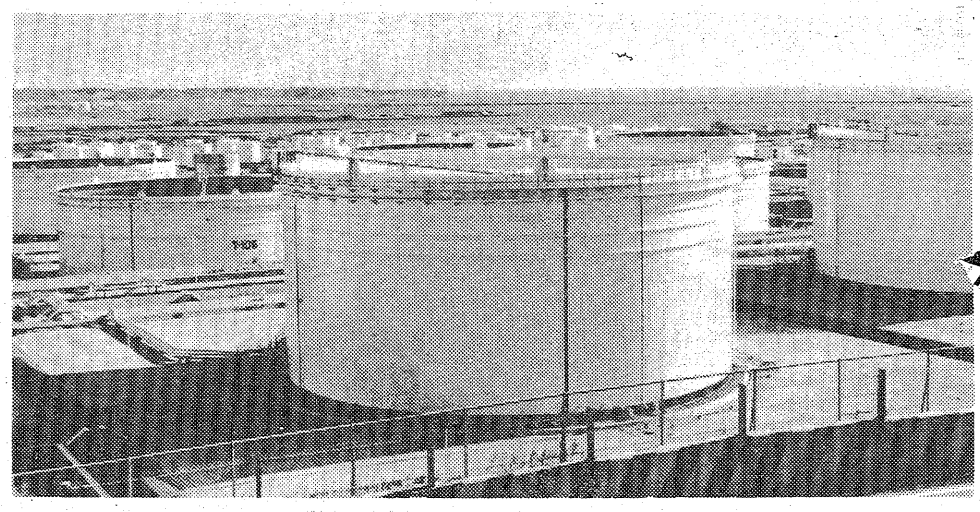

【小名浜臨海工業地帯の石油貯蔵タンク群】

政府は五十六年度の石油消費節約目標を「二千五百万キロリットル以上」とすることを決めた。イラン・イラク戦争の長期化に伴い原油の需給、価格など依然不透明であるため、五十五年度目標に五百万キロリットルを上積み、消費節約を一段と強化する方向を打ち出した。これに呼応、県は二月の「省エネルギー月間」に入った五日、相馬市で開いた、物価とエネルギーを考える研究集会で「省資源・省エネルギー運動をどう進めるか」について討議するなど、省エネ対策を積極的に進めている。民生部門も生産部門も県民みんなが省エネ運動に参加しよう。

県は、省エネルギー対策として①消費者啓発、省資源、省エネ運動の推進②中小企業省エネ対策等の推進③農林水産の省エネ対策④木質系エネ活用促進⑤省資源・省エネ融資―の五つの柱をたてて進めている。

消費者啓発では「暮らしの中のエネルギー」「省エネルギーの六つのこころがけ」などのパンフレットを作成して配布している。

省資源・省エネ運動の推進では省エネルギーモデルシティーに会津若松市を指定（全国で二カ所）、啓発事業を集中的に実施。

またパイロットファミリーグループを県内六地域に区分、その区分ごとにファミリーグループを合計百ファミリー選定、省エネ実践項目集に従い実践してもらう。

中小企業省エネ対策では、ガソリンスタンドについて原則として日曜、祝日を休業日とするよう指導。長期安定資金貸付金のなかに省エネ対策の貸し付けワク（四億五千万円）を確保。

農林水産省エネ対策では、技術導入資金に省エネ技術の導入に必要な資金を新設。融資ワク二十億円、償還期間五年以内。

また施設野菜省エネモデル団地の設置。実施予定地区は十四地区。

このほか、沿岸漁業改善資金に省エネ導入等資金を新設。融資ワク三十五億円。

木質系エネルギー活用の促進では、自然エネの効率的利用技術についての総合研究。

省資源・省エネルギー融資では住宅金融公庫の省エネ型設備設置工事の太陽熱温水器（貸付限度額十万円）、給湯（同二十万円）、暖房給湯（同五十万円）、返済期間、利率とも住宅の場合と同じ。中小企業金融公庫の中小企業者を対象とした機械設備①直貸し限度額二億二千万円②代理貸し同三千万円（返済期間二年据え置きの十年以内、利率七・七％）などがある。

省エネ二つの話題

温泉と木くず利用

○…いわき市は、エネルギー節約対策として今冬から、常磐支所の暖房を石油ストーブから豊富な温泉の湯（摂氏五五度）を利用した暖房に切り替えた。

これは、温泉の配湯所から毎分約四百㍑の湯を引き、庁舎地下室の熱交換機で水を温泉湯程度の温度まで上げ、ポンプで庁内に敷設したパイプを循環（温泉湯を直接循環させるとパイプが腐食するため）させ、ファンで各室に温風を送る仕組み。室内の温度は摂氏二〇度前後の適温を保っている。

○…いわき市渡辺町で農業を営んでいる永山誠司さん(三ロ)は、水田一・七㌶のほか、四十㌃余りの野菜ハウスでキュウリやトマトを栽培しているが第一次石油危機直後から省エネ栽培を続けている。

永山さんの省エネは、小名浜外材ふ頭で捨て場に困っている木くずが燃料。これで湯をわかし、湯タンク（容量十㌧）の湯をハウス内の循環パイプに送り、ファンで野菜の生育に適した温度を保つ仕組み。設備のほとんどは永山さんと長男盛一郎さん(三二)の手づくり。「もっと改善しなければ―」というが、省エネ対策で頭をひねっているハウス栽培農家や農協職員などの視察も多い。

56年度石油消費節減対策の効果

節減対策	石油換算節減効果（万㌔㍑）	
Ⅰ　民生分野		
①暖房温度の調節	830	(810)
②冷房温度の調節	140	(130)
③窓際照明中心に3分の1消灯等	85	(80)
④エレベーター運転20％節減	10	(10)
⑤民生用エネルギー消費機器の効率的使用	30	(5)
⑤ソーラー・システム、ガス冷房等の導入	25	
Ⅱ　輸送分野		
①社（官）用車運行20％節減	50	(50)
②マイカーの使用の自粛	215	(200)
③経済速度の励行	15	(15)
Ⅲ　生産分野		
①電気事業におけるエネルギーの使用の合理化及び燃料転換	500以上	(400以上)
②一般産業におけるエネルギーの使用の合理化及び燃料転換	600以上	(300以上)
合計	2,500以上	(2,000以上)

＜注＞カッコ内は、昭和55年度目標

家庭でできる省エネ

生活のムダを見直そう

◇照明▼不用な照明は、こまめに消す。これで一〇％節約される▼照明器具がホコリや虫で汚れると明るさは二〇～三〇％低下、年間六十キロワットアワのムダ。年二～三回は掃除を。汚れたまま使っていると月百二十六・四円の損▼百㍗の白熱灯と三十㍗のケイ光灯の明るさはほぼ同じ。ケイ光灯でよいものを白熱灯を使っていると月八百九十八・六円の損。

◇カラーテレビ▼こまめにスイッチを切る。二〇型テレビで一日三十分節約すると、月二キロワットアワの得▼「ノー・テレビ・アワー」を作り、計画的に見る習慣を。一時間使用すると百㍗の電球と二十㍗のケイ光灯二本を一時間つけっ放しにするのと同じ。一日一時間余分に見ると、月八十七・八円の損▼プラグもコンセントから抜く。瞬間受像式（プレヒート式）テレビは常にブラウン管を温めるため、スイッチを切っても五～十㍗の電気が消費される。一日八時間使うと、月一・五～二キロワット消費される。一日十二時間使用すると、月百五・三円の損。

◇石油ストーブ▼暖房は適温（摂氏一六～二〇度を目安）に。時折、消して室温を調節する。温度を摂氏二度下げると、燃料費は一五～三〇％節約できる▼就寝三十分前に消す（室温は変わらない）と、月三百五十円の得。火災防止にもなる▼カーテンをする、カーペットを敷く、窓やドアのスキ間風を防ぐなど部屋の保温を工夫すると燃料費は一五～三〇％の節約▼ストーブの位置は冷たい空気が入り込む側へ▼反射板、空気孔、シンや燃焼筒などを整備、燃料費のムダをなくす。

◇電気ゴタツ▼こまめに温度を調節してムダのない暖房に。一日八時間使用した場合、強は弱に比べ、月四百四十一・四円の損▼コタツに入っていないときは、必ずスイッチを切る。一日一時間ムダをして月百八十八・七円の損▼コタツマットを使用していると二〇～三〇％の節電。一日八時間使用した場合、月三百五十一円の得▼コタツぶとんの下に毛布をかけると、保温効果が上がり、一〇％以上の断熱効果がある。一日八時間使用した場合、月百四十・四円の得▼赤外線ランプ、反射板にホコリがつきやすい。汚れると熱効率が落ちる。時々、柔らかい乾いた布できれいにふく。

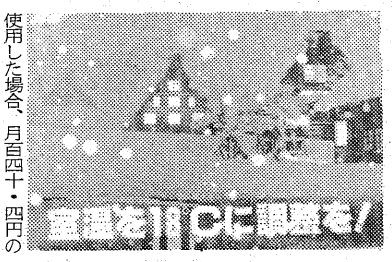

◇電気毛布▼眠るとき、ほどよい暖かさは三十分前にスイッチを入れて十分▼電気毛布と体の間に衣類など入れるのは、熱効率を下げるだけで暖かさが半減。普通の毛布は必ず電気毛布と掛ぶとんの間に▼適温は、ふとんの中で暑さ寒さを感じない程度の温度で、ぐっすり眠れる。

◇ルームエアコン▼冷やしすぎはムダ、健康にもよくない。摂氏二八度を目安に▼放熱部（屋外部分）は日陰の涼しい所へ▼放射部がホコリで汚れていると、一〇～二〇％も能率が落ち、電力のムダ使い。十～二十日に一回は取りはずして掃除すると一シーズン九十六キロワットアワ（二千八百円）の節約。

◇冷蔵庫▼コンロなど暖かいもののそばや直射日光を避け、風通しのよい所におくと電力は二〇～三〇％節約できる。冷蔵庫の後ろ側は壁から十㌢、両側も十㌢以上、上面三十㌢以上にし、放熱しやすいようにする▼放熱板にホコリやクモの巣をつけておくと、放熱が妨げられ五～一〇％のムダ▼何度もドアを開けたり、長い間開けておくと、庫内の冷気が逃げ、その度にモーターが回り、寿命も短くなる▼収納量は冷蔵庫内容積の半分が最適▼湿った食品は表面から水分が蒸発、冷却器に霜をつけ冷却効果を落とす。湿った食品はフィルムやラップで密封、温かいものは、さまして入れる▼ドアのパッキングの老化は冷気もれの原因となり、冷気をムダに逃がし、電気代がかさむ。ドアにハガキをはさんで落ちるようだったらパッキングを取り換える。

◇洗たく機▼一回分の分量をまとめて洗うと節約になる。普通の量は二キロ（全自動二・八キロ）で、この量で洗うとモーターが一番効率的▼洗ったあと、脱水してからすすぎにかけると電気代、水の節約になる。

◇瞬間湯わかし器▼使わないときは口火を消す。五時間つけっ放しにすると、ヤカン（二㍑）三杯の湯がわき、一カ月で、ふろが三回わく計算で、月六百円の損▼必要なだけ容器にとって使うと、エネルギーだけでなく水も節約。一日三十分流っぱなしで使うと、ガス代は月千二百円の損▼コンロで湯をわかすより、湯わかし器の湯をヤカンにとってわかす方が五〇％ほど経済的。

◇掃除機▼中のゴミを早めに捨てる。週一回しか捨てないと（一日三十分使用）月三十九・五円の損▼掃除の前に部屋をキチンと片付けて掃除をすると使用時間が短くなり、電気の節約になる。一日十分間短くすると月八十七・八円の得▼必要以上に大きな掃除機を使わない。ホコリを吸い込む力（三百㍗ぐらいの容量）があれば十分。

◇ふろ▼少なめにわかし、熱くしてから水をうめると経済的というのは間違い。水の体積に対する表面積の比率が高くなり、熱のロスが大きくなる。適量（循環パイプの上の部分から十㌢ぐらいの百二十円の損。

◇冷暖房▼コンロなど暖かいものの近くに置かない。冷暖房の効率が落ちる。時々、柔らかい乾いた布でふき、きれいにする。

◇マイカー▼一般道路を時速四十キロ、高速道路で八十キロが経済速度。時速百キロで走ると八十キロに比べ月三千四百円の損▼一回空ぶかしをすると四～五立方㌢、一日五十回では二百～二百五十立方㌢のガソリンがムダになり、月千二百円の損▼車の重量が軽いほどガソリンはかからない。車を二〇％重くすると燃料は三〇％余分に消費される▼中型車で十分間、エンジンをかけたまま駐車すると、月七百二十円の損。

木材ならではの格調と伝統美

明るい住まいづくりに…
住宅ローン

いわき住宅ローンサービスセンターは、風土にあった木造で、あなたの思いどおりの設計により、しかも“安い”快適な住まい造りのお手伝いをいたします。

●ご融資コーナーは…
富士銀行平支店・常陽銀行各支店
●保険会社…安田火災海上保険・日本火災海上保険
お近くの当センター特約店にご相談ください。
設計から、資金づくり、完成までですべておまかせください。

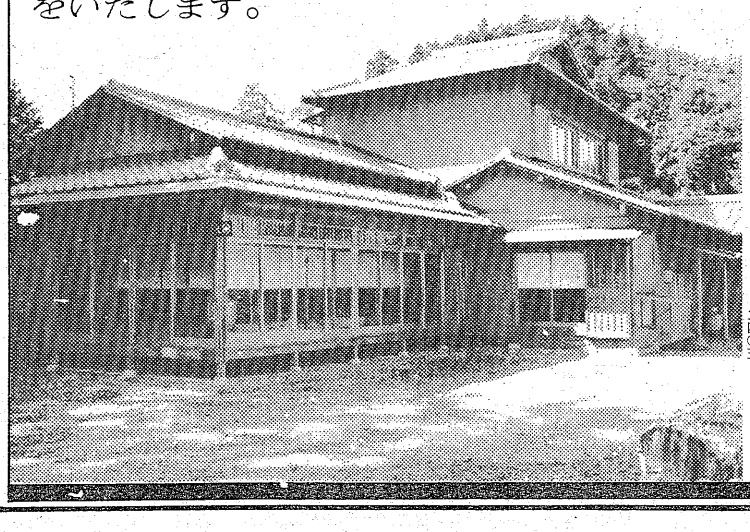

▼平地区
㈱芹沢材木店　電(33)一一三七
㈱猪野材木店　電(22)三三一一
滝口木材株式会社　電(43)四六三七
㈱舟田材木店　電(39)二五五五
共力木材株式会社
㈱三幸　電(23)三〇六一
㈱かんの木材　電(73)〇七四八
丸百佐藤木材㈱　電(74)四一一一
星野製材所　電(34)二六一四
㈲赤井製材所　電(49)三六一一
遠藤木材株式会社　電(29)三三八〇
キクチ建設㈱　電(22)一五二六
㈱丸一材木店　電(28)〇五五一
協栄木材株式会社　電(25)八〇六一
鈴木木材株式会社　電(25)三六三三
大泉木材株式会社　電(29)三八三八
㈱常磐平川木材　電(23)一二四七
矢吹建設合資会社　電(25)四七二三
横田材木店　電(36)二一六七
渡辺材木店　電(34)二六〇六
佐藤材木店　電(36)三一五三
国井製材所　電(28)二九三一
富士一材木店　電(24)三九二五
和光材木店　電(25)二二三八
菅本材木店　電(28)二七六二
川島材木店　電(36)二四四六
方波見材木店　電(26)三八六五
㈱伊勢木　電(23)三二四一
㈱山三材木店　電(47)七八五一
▼いわき北部
鈴木林産工業㈱　電(32)二六〇四
㈱マルミツハウジングセンター　電(32)六〇二二
金成材木店　電(34)二七三三
谷平製材所　電(三重六)一四〇五

㈱いわき住宅ローンサービスセンター
株式会社　平木材市場　いわき市内郷綴町堀坂32　☎(27)3616
株式会社　磐城木材市場　小名浜大原字君ケ塚171　☎(53)3171

若人の翼とともに

日本〜北・南米四万キロ

アミーゴ（友達）を求めて…　③

海岸で日光浴 楽しむ美女達

「リオッ子」はブラジルの江戸っ子ともいわれているように、サンパウロを意識してかなかなか気位が高い。世界的に有名なコパカバーナの海辺にでる海岸につづくイパネコ海岸では、年中日光浴（海水浴でない）の超ビキニスタイルの美女が人の目を楽しませている。夜は、一大歓楽地に変ぼうするとのことであるが、想像にあまりある感じがした。リオのシンボルになっている、コルコバードにある両腕を横に伸ばして立つ全長五十八㍍のキリスト像を訪ねたが、海抜七〇九㍍にある環境にもあり、霧がかかり、観光写真にでてくる情景には接しえなかった。また、サンバショーを見にいくため、大衆のナイトクラブにいってみたが、いずれも予約制で、ほんもののサンバはショーの最後に出ただけで、ほかは歌や一般にみる踊りだった。それでもフィナーレをかざったわけになるのがサンバの競演で、カーニバル調に、いわきのやっちき踊りを思い出す調子で、パートナーになった黒人の踊り子はなかなかの美人で、圧巻だった。

多くの動物が住む自然公園

イグアスの滝を訪れる。あらためていうまでもなく、ブラジル、アルゼンチン、パラグアイの三カ国にまたがる世界一大規模な滝で世界三大瀑布（ばくふ）のひとつになっている。イグアスは、滝の流れによるせいか湿気が高い。平均気温二七度、時には四五度を超す暑さにもなるが、当日は三七度。湿度が高いから快適とはいえない。イグアス一帯は国立公園になっており、いわば大原始林の公園で、南米のあらゆる動物が生息し、蝶（ちょう）は四十八種類あるとのことで蝶マニアならのどから手が出る思いかと思うが、公園内であるため一切の収集は禁じられている。イグアスの瀑布は想像に絶し、またこの地を選び自殺する者も多いという。訪れた一カ月程前麻薬中毒にかかった看護婦さんが、麻薬の恐ろしいことを戒めることをしたための大統領あての遺書を残し、自殺したという。

ブラジル側のイグアスから、三国国境線にかかるパラナ川を渡り、アルゼンチン共和国の首都ブエノスアイレスに向かう。アルゼンチンのインフレは、たいそうなものだという。私どもがこの三国国境を渡るころは、以前自由だった物流も、アルゼンチン側の物の受け入れについて、当局からストップされている。イグアスのホテル（ダスカタラスホテル）で夕日の沈むのを見た。子供のころの母親を思う夕日を、わが日本から二万二千㌔離れたこの異境の地で見る感激もまたひとしおだ。

ブエノスアイレスは静岡と同じ気候の由、平均気温一六度、静岡といえばわが国でも住みよい環境にあるところだ。アルゼンチン共和国は、一八一六年スペインから独立した。現在は一九七六年三月二十九日、ビディーラ陸軍長官を首班とする第三次軍事政権下にあり、治安の回復とともに、経済再建計画などの国家再建への努力を続けているが、特に赤字財政の建て直し、インフレの克服及び民間政党の政治活動の再開が今後の大きな課題となっているようだ。

いくつかの歴史的経緯と、この国生来の地域性はあるが、特に対日関係はブラジルとともに極めて友好的であり、今後のわが国からの投資、環境の好転などとともに、豊富な資源及びパンパ開発など、大きく開発発展が期待される国である。現在、人口は二千七百八十万と推定され、人種もスペイン、イタリア系が主力で、イギリス、ドイツ、フランス系などの白人系が全人口の九七％を占めている。

国立身障センターを訪ねる

アルゼンチンは、広大なパンパ平原で代表されるように面積が広大でわが国の八倍、南極大陸の六つの島を合わせると十倍に相当する。パンパとはパンパともいい、湿潤地帯でインディオの草原の呼び名であったが、現在は、農牧地帯を指すスペイン語にまでなっている。またアルゼンチンタンゴの流れるメロディーの底には、このパンパ平原にたつ孤独や寂しさが流れているともいわれる。そういわれてみれば、現地で聞くタンゴはコンチネンタルの話のとおり、パンパがもつ独特な哀愁とそこに秘められた何ものかがあるように思われた。首都ブエノスアイレスは、南米のフランスともいわれている。ブエノスアイレスでは国立の身体障害センターを訪ね、視察した。本年つまり一九八一年は、さきの一九七九年の国際児童年につづいて国際障害者年にあたる。施設自体はそれほどの特徴はない。身障者の補装具は原則として自己負担、家族身内がいない場合は給付している。わが国でみられるような自動性の補装器具を備えてもこれを補修し、使える技術者がいないらしい。説明していただいた方は、女性の室長格とその助手の方だったようだが、食わえたばこを吸いながら机のはしに腰をかけ、吸いがらや灰はフロアに捨てながらの、わが国では見られない応対であり、これがこの国の通常らしい。

ベースアップは年に2回も

この国でのインフレは大変なもののようだ。賃金改訂は年二回、賃金問題は、経済問題よりはむしろ政治問題化し、高度の政治の場で処理されている。クリーニング店でみる料金表示も「この料金は現在の料金で、クリーニングが仕上がり、受けとりにくる段階で改訂される」とまであり、部屋代も三カ月サイクルでアップ。この程度のテンポの早いインフレが進行している。

この地では、県人会（会長七海貢氏・郡山出身）のお世話になり、ブエノスアイレスから千四百七十㌔にある、カトリック信者の聖地ルハンの教会＝アルゼンチンの守り神が祀（まつ）られている＝に案内いただいた。当日はちょうど日曜日だったので、ピクニックかたわらたいそうな人出だった。

ブエノスアイレスは、南米のフランスといわれているとおり「五月通り」「七月九日通り」にみる、古くて重厚な建物のヨーロッパ風な街なみ、世界三大公園のひとつに数えられる「バレルモ公園」、街行く人々のファッションなどなど、フランスモードがある感じだ。ファッションといえばフランスのパリで代表され思い出されるが、フランスとこの地は、夏冬が反対であるため、ファッション界ではまずこのブエノスでそれを試し、その流行具合でファッションとして売り出すことにしているとの話を聞いた。街なかには、アルゼンチンの歴史に残る人物、例えばサンマルチン将軍の騎馬像、独立記念碑、奴隷廃止碑などがそれぞれの有名な通り、広場、公園にその名をとどめ建立されている。

（県いわき行政事務所次長　冠木　章助）

＝つづく＝

雄大なイグアスの滝

アルゼンチン　インフレの進行に悩む

それぞれ民泊した。私もいわき市遠野出身の生田目幸平さんのお宅にごやっ介になり、団員一同も豚の丸焼きをごちそうになり、ブエ

雄大そのものの「イグアスの滝」＝アルゼンチン側から写す＝

白鷺会　第145回

千鳥啼く磯も暮れなん雨情の碑　佐藤　吉雄
福寿草飾りて古稀の祝とす　中村　美児
病妻に代り子を待つ炬燵膳　佐藤　江村
守る孫の手を逃がれつつ障子貼る　荒　明
時雨来て見知らぬ人と軒を借る　半谷　英二
阿弥陀堂銀杏は枯れて雲を掃く　井出　述硫
碑の古りて真野の萱原時雨うつ　市川秋麗子
冬銀河後来ぬバスを待ちあぐむ　大和田紫浪
こまごまと冬日分け合ひ竹騒ぐ　市川日出男
凍土の放さぬものを掃きにけり　雫石　太郎
指の跡むしろに留む新小豆　鈴木　丘人
おくれ来て日向の席を失ひり　伊藤寒山子
木の葉髪梅ひざる吾の馬齢かな　岡田　岳天
立冬に前垂れ一つ童子佛　松本かつし
点滴のもるる時雨の部屋暗し　水竹まさし
青い灯のともる時雨の厩室　吉田　杖夢
初孫の移し抱き寝の夜寒かな　設楽　夢桑
追越しの列車待つ間の足の冷え　（半谷英二報）
法の灯の千年つづき冬木立　雫石　太郎
木守柿梢に残り夕茜　鈴木　丘人
失ひし子の追憶や時雨道　伊藤寒山子
熟れ柿の小鳥追ひやる昼時雨　岡田　岳天
磐梯の裾野めぐりで幾しぐれ　松本かつし
まんじゅさげ青葉になりし枯野道　水竹まさし
野のくばの焚火の跡やころげびん　吉田　杖夢
流れ木を乏しく焚きて初日待つ　設楽　夢桑
綿虫のふんわりふわり家の門　（半谷英二報）
山柿の実は天空の青にあり
綿虫を肩にとまらせ孫戻る
観音の慈悲のかんばせ冬うらら
脱穀の音木枯の中に冴ゆ
出入りの道をせばめて菊盛り
綿虫を払ふ手こたえ道急ぐ
時雨やみ田の広がりに射す薄日

小野整形外科医院
院長　小野英徳　いわき市平谷川瀬字仲山町66　倉前バス停下車　☎22−2414代

屋内外看板・装飾・企画・施行
箱崎美術広告社
営業所　平・佃町3の9　☎22 3333
本社　平・十五町目2　☎74 6061

金　お気軽に　融
即特別融資中（職業を問わず）
300万まで融資　金利日歩16銭
お気軽にお電話でご相談下さい
有限会社　佐藤商事
☎34−6688　平泉崎　草野駅裏

御宮と神具・屏風（びょうぶ）各種
有限会社　さがしや
●総本店【駐車場完備】内郷6号国道沿い　バス停藤棚前　☎㉖3003
●内郷ショッピング店　☎㉖6127

耳の不自由な方に　リオンの補聴器　リオネット（福祉法指定品）
富永電気商会
いわき市平字田町（平駅前）　電㉔2496・6732

子犬在舎案内
マルチーズ・シェティー
プードル・ポメラニアン
柴犬・セントバーナード
※その他いろいろの子犬がおります
エトワールケンネル
小名浜字本町55　電53 5070

サラリーローン
手軽に融資します
奥様・商人・勤人・OL可
信用で融資・詳細は電話で　出張可
三和商事
平字長橋町長久保ビル3F
TEL・23−6275

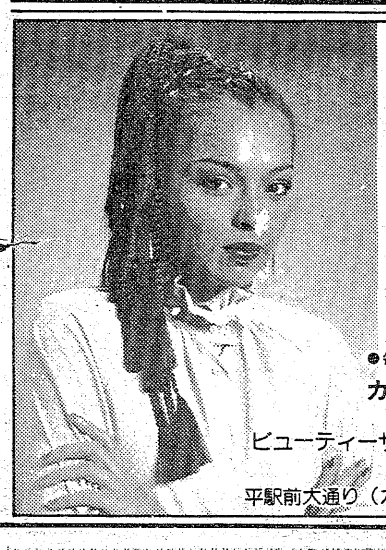

＊店内改装のお知らせ＊
2月16・17・18・19・20日の5日間　店内改装のため連休致します　休業中は全スタッフ東京にて勉強して参ります　21日(土)明るくオープン　お楽しみに　なお23日(月)は休まず営業致します
●毎週土曜日は夜8時まで営業致しております
カット＆十仁の店
ビューティーサロン　ささき
平駅前大通り（カオルビル2F）　☎21−4110

寿司・天ぷら処
天竹
◆遠方出前承ります
◆駐車場完備
平字鍛冶町二一　☎㉔六〇四一

いわき漢方センター
伝統の漢方薬で皆様に健康をお届けする（煎薬・散薬・錠剤・自家処方調剤
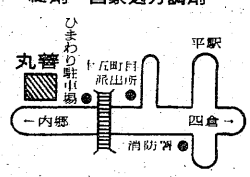

漢方相談承処
丸善
平字十五町目14　☎㉔2661
ひまわり駐車場無料駐車券進呈

牛丼350円
お持ち帰り用　牛丼もあります。400円より
営業時間
平　日　午前11:00〜午後11:30
土曜日　午前11:00〜午前1:30
日曜日　午前11:00〜午後10:00
牛丼の五右衛門
平大通り　TEL・24−0626

幻想の森 ⑥

第6話　眼と手と人間と

『紡ぎ出す眼』　1977　田口　安男

因果なことに、現代人は体のなかの、眼と手と神経ばかりを、いそがしく酷使させられる。あさ起きるともう鏡を前にして、歯をみがいたり髪をなおしたりするのから始めて、新聞とテレビを等分にながめながら、そそくさと箸（はし）を使って朝食をたべる。終わるが早いか運転席にとび乗って、眼をサラのようにして、職場までの道を夢中でハンドルを回しつづける。そしてさらに九時から五時まで、細かい書類に眼を通したり、せわしくタバコばかりふかしながら、字を書いたり計算をしたり、イヤなことだが相手の顔色を見たりして、毎日を暮らしている。まるでギョロギョロした眼と、細長い手をもった、ヒドラの化け物みたいな日常生活だ。

とは言うものの、この文字通りにめまぐるしい情報社会で適応するためには、出来るかぎり多くのシグナルを、眼や耳から大脳のコンピューターにプットインし、素早く分析して言葉に出すとか、手足を使って行動化しないと、間違いなく落伍（らくご）してしまう。人間の眼と手は、今では顔の表情と同じく、もう体の部品ではなくなっている。その人の内部にある精神とか霊魂とかいうものの一部、いやその人の人間そのものになっていると言えるかもしれない。

田口安男氏が描く、眼と手の変奏曲――むしろ交響曲なのだが――の数々は、その広大な宇宙的画面に展開する、現代人のありのままの生活を見事に摑かせている。物欲と権力、悦楽と失望、嫉妬（しっと）と怨恨（えんこん）に疲れ果てている眼、そしてその眼をとりまくように、やさしく愛撫（あいぶ）する手、模索する手、結ばれる手、拒絶する手など、あらゆる手の姿が、うす暗い空間にうごめいている。そこに流れただよっているのは、実は眼と手に変態（メタモルフォーゼ）した人間そのものであろう。

一月下旬のある寒い夕暮れ、芸大の研究室に田口画伯を訪れて、おしゃべりをした。すでに画のなかに表現されつくされている、自身のなかのものについて、彼は多くの説明を加えるものがあるはずもないが、小生の質問にぽつりともらした言葉が、ひどく印象に残った。

「人を描いているうちに、たまたまその手をちゃんと捉（とら）えようとかいていたら、いつの間にか、頭部が画面からはみ出しても、納得のいく作品が出来ました。そのことが、手ばかりを描くきっかけになったようですね」

彼の手のモチーフをかかえて、イタリアに三年間の留学をした。その国で、西欧絵画の原点である油絵以前の、テンペラ画の技法を、しっかりと身につけたのは、単なる偶然ではなかったと思う。すでにその時までに、彼の中に熟していた、手という人間の表現への構想が明意されていたからだと思う。

元日特集に紹介されたように、現時点での田口安男助教授の仕事は、金背景テンペラ画の制作である。まさに気も遠くなるほどの困難な技術と、高価な材料費をどうにか克服しながら、二年に及ぶ歳月をかけて完成した大作「季節を通り抜けて」の三部作は、いま狭い研究室の白壁の前に掛けてある。そのまわりに雑然とおいてある旧作や未完の作品の話などを聴きながら、小生はその金色燦然（さんぜん）たる大カンバスに、時々目をやっていた。朱と緑と白でえがかれたモチーフの後ろに光背のように輝いていた黄金の背景が、暮色とともに微妙に変化してくるのに気付いた。

その現象を口にしたとき、田口氏は部屋の灯（あか）りをすっかり消すと同時に、机上の電気スタンド一基に点灯した。その瞬間に「季節を通り抜けて」の画面全体には、予想をはるかに超える変化が起こった。雑文的表現などでは、うまく言いようもないが、誤解を覚悟の上で書けば、――暗く重苦しい中世的瞑想（めいそう）の世界が、現代の衣装をつけてよみがえった――とでも言うほかない。あるいはまた、古いキリスト教的テンペラの人間像が、現代のなかで脱皮羽化し、みずみずしく復活したという方が近いかもしれない。

「金背景で表現できるのは、非現実的空間だと思います」

一語一語えらぶように、田口画伯が薄明の中で言うのが耳に残っている。

文　内郷・長橋病院長　鈴木　将夫
題字　松本　周司

長谷川整形外科医院
日曜は平日通り診療（水曜日休診）　院長　長谷川　国男
平・五色町78（平大橋の近く）　☎74－5691

Mini Vague
君は、ミニバーグ……
円形脱毛・抜け毛・若はげでお悩みの方当店に
ご相談下さい　悩みを解消された方がたくさんおります
ロレアルサロン　さち美容室　平・正内町　☎22-3963・74-7825

木村皮フ科泌尿器科
院長　木村　裕　☎74－6622
いわき市平・白銀町4－12遊園地前（駅より徒歩3分）
平駅　至ヨーカドー　果物屋　大通り　医院　遊園地　P　本町五町目

斎藤内科循環器医院
院長　斎藤　勳
平字紅葉町（もみじまち）38-2（磐女裏）TEL.23－0750

わた打ち直し
ふとんのシオヤ
いわき市常磐湯本町黄金町電㊷二四七四

夜の本屋　2月16日開店
特設コーナー■成人雑誌2500点7000冊展示
■110平方㍍（34坪）の大フロアにビックリする大量展示!!
■日曜・祝日お休み
■開店＝午後4時・午後10時まで営業
週刊誌　月刊誌　文庫本　実用書
第一書房
平字五町目（本町通り）達美ビル1F
平駅　大通り　ヨーカドー　本町通り（五町目）

写真と共に60年
平駅　フジコシ　七十七銀行　栗邦銀行　平信用金庫　専用駐車場　岡山写真館　専用駐車場完備
岡山写真館
平・南町71　☎74－2923

【入院随意】
遊佐内胃腸科医院
いわき市小名浜字舟波沼三八　電（昼）54五六五五（夜）54四六八八（自宅）

「入院随意」
鈴木助産院
院長　鈴木　ミエ
副院長　池田　敬子
いわき市平字田町五一　電㊷二七八八／産院専用㊷二九五八

水鉄に通学の電車化を陳情

禁煙列車から第2弾

両高校協議会　非行、危険の防止へ

列車通学生の非行、危険防止を図るため、いわき地区高校生活指導協議会（会長・佐々木勝夫平商校長）、同地区高校保護委員連絡協議会（会長・大平伊左雄湯本高PTA会長）などはこのほど、水鉄管理局に対し、朝の通学列車の電車化を陳情した。

県いわき教育事務所のまとめによると、昨年五月一日現在、いわき市内の十七公私立高校在籍者一万四千六百五十九人中、列車を利用している生徒は全体の四七・五％、六千九百六十人。在籍者数に対する割合で最も多いのは湯本高の七〇・七％、次いで内郷高の六九・八％、勿来工の六一・五％がベスト3だが、このほか、在籍者数のうち列車利用者が五〇％を超える高校は六校もある。

また、登校時の乗車駅のトップは湯本駅の千百五十四人、次いで泉駅の千六十六人、平駅の九百九十七人、同じく登校時の降車駅は高校数が多いこともあって平駅が最も多く三千一人、続いて湯本駅千三十一人、植田駅九百七十二人などとなっている。

これほど多くの数にのぼっていることから、各高校や同事務所では車内における態度などについてたびたび指導を行っているが、朝の通学列車、亘理発午前六時六分平行き（平駅着同七時五十八分）、浪江発同六時上野行き（同駅着同七時十七分）の二本は利用する生徒が特に多いこともあって乗降に時間がかかり、後続列車に影響が出ることも懸念される。また、汽車型のためデッキ乗車をする生徒が自立つうえ、電車と比べ車内が暗いこともあり、なかには喫煙をする生徒もいる、という。

こうしたことから、同指導協議会などでは相双地区高校生活指導協議会（会長・双葉農高長）、同地区保護委員連絡協議会（会長・藤田志伴富岡高PTA会長）とも協議、さる五日、水鉄管理局に藤井徹局長を訪ね、五十三年から行っている「禁煙列車」運行の継続実施と併せ、両列車の電車化の促進について陳情した。

陳情に同行した同事務所では、「実施する期間など具体的な回答は得られなかったが、近い将来には要望にこたえてもらえそうだ。電車化すれば危険度も少なくなるし、車内も明るくなり喫煙の防止にもつながる」と話している。

一斉に新川9橋の架け替え

○…平市街地の出水、冠水をなくす新川の大改修事業はいよいよ最終年度を迎え、九つの橋の一斉架け替え工事が始まった。

○…内郷御厩町から平北白土まで五・七キロを広く深くする県・市合同作戦。流量が増えるから、これまでのような大雨時の下水道逆流―道路冠水・床下浸水という水害はなくなる。

○…川幅が広まるから橋も長くなるわけで、ついでに歩・車分離した安全橋に拡幅される。

○…九橋のうち旧尼子橋と市役所裏の梅本橋は全面交通止めになるから一用心。また木橋からアンに揺れる川をながめる情緒も失われる。

【始まった梅本橋の架け替え工事】

16日から三税相談

所得税、県・市民税など

五十五年分所得税の確定申告と五十六年度県、市民税・事業税と三税の申告受け付けが十六日から始まるが、これらの納税相談が次の日程で行われる。

相談会場では所得金額の計算の仕方、申告書の書き方、納税の方法などについて個別に相談するので、気軽に相談して申告と納税を済ませるように呼びかけている。

▽19日午前9時半～午後3時半、四倉公民館▽20・23日同～午後4時、常磐公民館▽24日同～午後3時半、久之浜公民館▽26・27日同～午後4時、小名浜市民会館▽28日同～午後4時、豊間出張所▽3月2日同～午後4時、豊間出張所▽3・4・5日同～同時、勿来支所▽2月16～3月16日午前9時～午後5時、いわき税務署（土曜日は正午まで）

若年母子集め親子健康教室

婦人健康教室　あす、母子福祉会

いわき市母子福祉会（園部花代会長）主催の若年母子親子健康教室が十五日、磐崎小体育館、母子休養ホーム白百合荘で開かれる。

若年母子が一堂に会し、ゲームなどを楽しみながら、交流するのがねらい。約二百人の若年母子たちが参加する。

この日は、県いわき教育事務所の松本恒雄社会教育主事などから、親子ゲームその他のレクリエーション指導を受け、実際にゲームを楽しんだあと、みんなで一緒に昼食をとりながら歓談する。

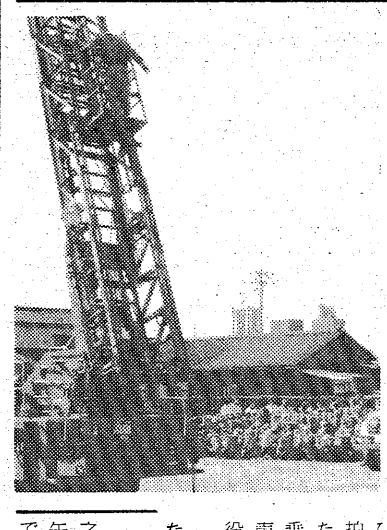

伸びるハシゴに大歓声

園児が防火見学

いわき市小名浜の市立本町保育所（作山容子所長・園児八十人）は、二十八日から始まる春の火災予防運動を前に十日午前十時から同所で避難訓練を行い、併せて小浜交所保健衛生課は、二十日午後一時半から婦人健康教室を開く。講師は赤羽医院院長赤羽譲治氏。

この式に臨んだ十四歳の少年の感想を拾ってみた。

▽この式を迎えて、己を反省し、自覚の念を高め、それに基づいて今後の目標を立て、その目標達成のために、しっかりした根性を養っていきたい。

▽十四歳という年齢の重み

十四歳といえば中学二年生であり、現在全国的に世の批判をあびている、青少年非行問題の大半を占めている年齢である。この立志式に臨まれた少年達の意気込みと自己認識を持つ時、社会も盤石となり、世界に冠たる日本になれるものと力強く感じた一人である。

（内郷家庭児童相談員）　雄英　市川

名浜消防署二自慢のハシゴ車の操作訓練も見学した。

午前十時、保育所近くで建物火災が発生したため非常ベルの音とともに保育所庭まで避難。作山所長の所内アナウンスで、チビッ子たちはあわてず素早く先導の保母さんとともに所外へ。

続いて、旧磐城消防署跡地でハシゴ車の見学。同署丹野次長など七署員が、まずハシゴ車の役割を説明した。次はお目当てのハシゴ操作で、地上三十二メートルまで腕が伸びると子供たちは歓声を上げて大拍手。初めて見る子がほとんどのため、レンジャー隊員がハシゴに乗って昇りはじめるとまた大歓声。子供たちの消防知識吸収に一役買っていた。

【ハシゴ車見学に目を見張る子供たち】

久之浜で心配ごと相談　久之浜大久地区社会福祉協議会内久之浜大心配ごと相談所は十五日午前九時から正午まで、同相談所で心配ごと相談を受け付ける。

くらし随筆

立志式

去る二月一日、内郷では少年愛護連盟主催による少年立志式が挙行されました。

◇

回を重ねること九回目とか。その趣旨は、十四歳の意義を認識し、自己の責任のもと健康的に自覚、発奮、立志の機会を持たせることをねらいとして行われ、立志証書を手渡され、市長より記念色紙を頂き、感激を高めつつ各自の自覚心を堅持させるこの式は誠に有意義なものである。

この式に臨んだ十四歳の少年の感想を拾ってみた。

▽この式を迎えて、己を反省し、自覚の念を高め、それに基づいて今後の目標を立て、その目標達成のために、しっかりした根性を養っていきたい。

▽十四歳という年齢の重み

十四歳といえば中学二年生であり、現在全国的に世の批判をあびている、青少年非行問題の大半を占めている年齢である。この立志式に臨まれた少年達の意気込みと自己認識を持つ時、社会も盤石となり、世界に冠たる日本になれるものと力強く感じた一人である。

（内郷家庭児童相談員）　雄英　市川

へイさん

10054　中島安男

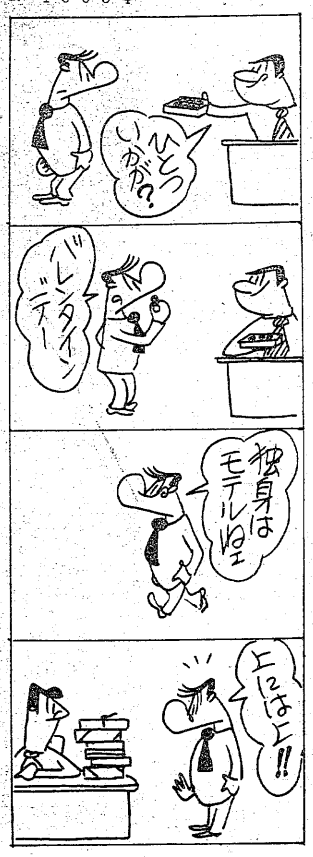

■'81～'82 秋冬
シャネルコート・スーツご予約会

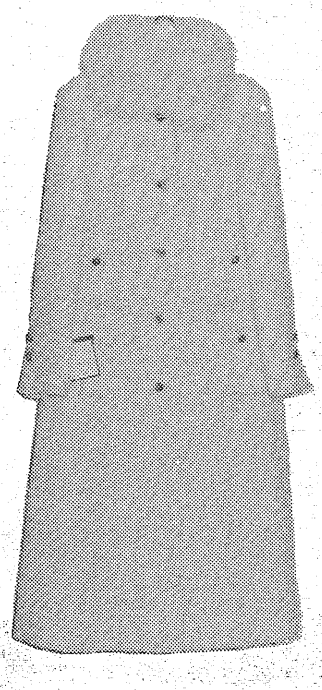

海のかなたから エスプリあふれる一流品が '81秋冬
への前奏曲を奏でながら　いま　洗練された エレ
ガンスに　更に磨きをかけて存在感を競い合う
ファッションの数々
お一人お一人のサイズに合わせられる直
輸入のシャネルコートとスーツをこの
機会に　大きいサイズ小さなサイズ
でもご注文できますので皆様の
ご来店を心よりお待ち申し
上げます

●とき／2月16日～19日まで10:00am～6:30pm
●ところ／当本店ショールーム

主にアニオナの生地を使用、ダブルジョーゼットの一枚仕立てのスーツを得意としている。他にシルクのブラウス1P、2P、コートも作ります。
デザインはそれほどファッション性に富んだ物はなくオーソドックスで、一着は持ちたいというようなものが多いです。

ファッションギャラリー　トミー
いわき市平・南町バス停前　☎74－7764

イワシとれ過ぎ

13日昼から48時間休漁

大漁が続いていたいわき近海のイワシ漁が、十三日正午から四十八時間の休漁に入った。これは前回の二十四時間休漁に続いて二回め。十三日正午から二十四時間の臨時休漁と、十四日正午からの二十四時間定時休漁が続いたもの。このためさしもの広い小名浜魚市場も閑散で、魚の検量所などは魚市場職員が出て大掃除を行っている。イワシ巻網船は十五日午後出漁する。

ひき逃げ男を検挙

中一女子にケガ負わす

いわき中央署は十三日午後六時ごろ、いわき市常磐藤原町笠石一〇一ノ二、無職平山益宏(三)を道路交通法違反（ひき逃げ）と業務上過失傷害の疑いで検挙した。

調べによると、平山は同三時五十五分ごろ、自分の普通乗用車を運転、同市常磐湯本町吹谷一一地内の湯本一中校門前市道を級友と右から左に横断していた、同市常磐上湯長谷町梅ケ平七六、横田美賀子さん(一三)＝同中一年＝と接触、転倒させた。この事故で、横田さんは左足に一週間のケガをしたが、平山はそのまま逃走した。

届け出を受けた同署はひき逃げ事件とみて捜査、通行人が覚えていた車のナンバーから平山を割り出し、自宅にいた平山を追及した結果、「大したことはないと思った」と犯行を自供したため、検挙した。平山は買い物帰りだった。

大工賃金600円アップ

平地区組合で決める

平地区大工組合（大楽唯雄組合長）は十日午前十時から、ウエディングプラザ・新潟で第二十六回定期総会を開いた。

大楽組合長のあいさつのあと、議事に入り、昭和五十五年度事業経過報告、同会計決算報告を承認。五十六年度会計予算案、同標準賃金を八千三百円（前年度七千七百円）に六百円（七・八％）アップなどを決めた。また、役員改選の結果、大楽組合長が再選された。

引き続き、正午から表彰式が行われ、組合発展に功労のあった木村長久さん（第四代組合長）ら四人に特別感謝状が、十七人に感謝状、表彰状が贈られた。

副組合長以下の新役員と被表彰者は次の通り。

◇新役員▽副組合長＝馬場正義　宇佐美房信　江尻芳夫▽相談役＝大垣勇二　渡辺教▽常任理事＝野口万作　四家太一▽会計＝長瀬義高　増子久雄▽監事＝美輪一吉　渡辺米知

◇被表彰者▽特別感謝状＝木村長久　鈴木二郎　鈴木茂　会川武春▽感謝状＝馬場正義　宇佐美房信　篠原春雄　小林清　油井四郎　鈴木茂　熊谷時雄　石森栄▽表彰状＝木田為三　松本守雄　美輪高吉　須貝辰雄　東条文夫　中村義明　吉田庄太郎　瀬谷貫一▽永年勤続表彰状＝熊田正夫（十六年）渡辺栄一（十五年）

【平地区大工組合の定期総会表彰式】

反省の色なし また飲酒運転

久之浜の会社員を逮捕

いわき中央署は十三日午後九時五十五分、いわき市久之浜町久之浜字南町五四、会社員村岡孝之(三七)を酒酔い運転の現行犯で逮捕した。

村岡は同時刻ごろ、酒に酔って普通乗用車を運転、同市平字祢宜町五四地内の市道でだ行しているところを、警ら中の同署員に捕まった。

同市平の飲み屋でビール二本を飲んだと話している。

村岡は八日深夜にも、同市平字白銀町地内で同署の同じ外勤警察官に酒酔い運転で検挙されたばかり。

あすで一週間 手がかりなし

常磐の強盗未遂事件

八日夜、いわき市常磐湯本町地内の住宅地で発生した強盗未遂事件からあすで一週間。捜査にあたっているいわき中央署は、押し入られた老人宅へ通じる道がかなり入り組んでいるなど現場の状況や目撃者の証言から地理に詳しい地元の少年の犯行との見方を強めているが、犯人はまだ捕まっていない。

この事件は、独り暮らしの老人宅に覆面をした男が荷物を届けるふりをして押し入り、騒がれたため老人を殴り何も取らずに逃走したというもの。同署のこれまでの調べによると、老人宅からは犯人のものと思われる足跡や指紋は検出されておらず、現場に残されたタオルもかなり汚れていたことから、捨てられたものを使ったものとみられている。同署では、犯行の手口が幼稚なことと合わせ、一見学生風という目撃者の証言から、現場付近の聞き込みとともに不良者のリストアップを続けているが、手がかりはつかめず、捜査は長期化しそうな見通し。

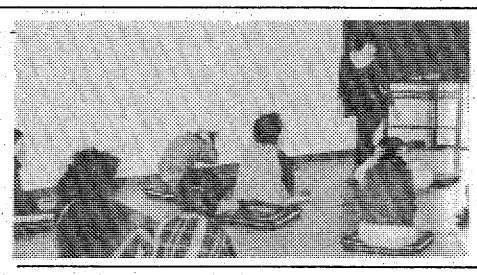

【身も心も美しく　ヨガ教室】

挑戦して〝ヨガ〟った

住吉婦人学級　美容兼ねて汗流す

「寒いこの時期、背中を丸めていないであなたもヨガに挑戦」と、小名浜公民館主催のヨガ教室が十二日午前十時から、いわき市小名浜の住吉集会所で開かれた。住吉婦人学級（松崎令子委員長・十五人）が対象で、日ごろの運動不足解消を目的に主婦たちがヨガの〝秘法〟に汗を流した。

同教室には学級生のほとんどが参加、おなかの脂肪が目立ち始めた三十代の主婦から六十代までの主婦が講師の坂本道子さん(三四)＝同市平明治団地＝から指導を受けた。運動に合わせた呼吸法で健康体づくりを兼ねた精神のコントロールを図れるのが〝ヨガ〟。

坂本さんは高校の体操教諭から五年前ヨガの魅力に引かれ指導を始めた人で、毎週火曜日には小名浜公民館でも教えている。この日も、ジャージ姿の主婦に「お産がラクになるポーズ」「便秘解消のポーズ」や、女性最大の願望「美しくなれるポーズ」を指導したが、受講者は日ごろの運動不足を思い知らされたよう。それでも「（受講前より）体が柔らかくなったみたい」と成果?を話し合っていた。

盗んだ車脱輪 修理工を逮捕

いわき東署は十三日午後十時半すぎ、いわき市仁井田町中ノ目五九、自動車修理工江尻栄(三〇)を窃盗の疑いで緊急逮捕した。

同署の調べによると、江尻は同七時半ごろ、同市植田町中央一丁目九ノ二、スナック「リスボン」前路上にカギをつけたまま止めてあった同町本町三丁目二ノ一三、電気製品販売業真壁光男さん(四〇)所有の軽ライトバン一台（五十万円相当）を盗んだ。

江尻はその後、小名浜まで遊びに行く途中、同市小名浜玉川町北地内の側こうに盗んだ車を脱輪させ、動けなくなって付近の民家の陰に潜んでいたところを、通行人からの通報で駆けつけた同署員に捕まった。

異色わが家の自慢展示会

吉野木材　全従業員が珍品を参加

○…景気の先行きを心配する声がしきりに聞かれる折、「不況ムード」を一掃しようとこのほど開いたのがわが家の自慢展示会。

○…この展示会を開いたのはいわき市佐糠町の吉野木材。同社の従業員約七十人で、一人一点以上出品するのが原則とか。出品数は予想を上回る八十数点に上った。

○…自慢展の幾つかを挙げてみると、「南極の石」「鎌倉時代の仏像」、額に入れた昔からの「紙幣」など。珍しいところでタチョウの「タマゴ」も。

これなら自慢できると持ち寄られた展示会とあって、いずれ劣らぬものばかり。この日ばかりはお互いに自慢の家宝の由緒などを紹介しあったりし、「職場のふん囲気も一挙に明るくなった」と同社では次の企画を計画している。

【南極の石も登場した自慢展示会】

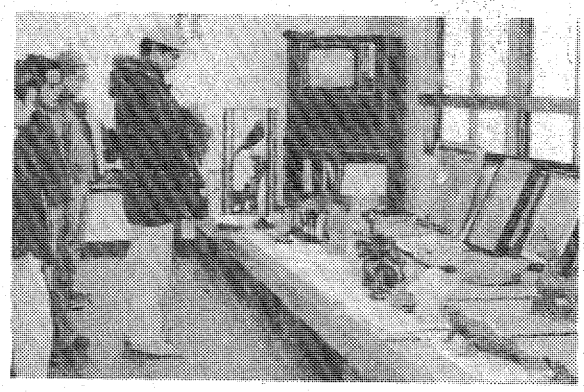

さっそう月光仮面

上映前に平地区をデモ

いわき市平に「愛」と「正義」の使者〝月光仮面〟が現れた―。同市平字大工町・平スカラ座は、三月十四日から全国同時に上映される月光仮面のデモンストレーションとして、十四日は市内をパレード、幼稚園を訪問、平駅ビルヤン・ヤンでサイン会、ラジオ実況放送の出演、平スカラ座わきの駐車場ではレッドマスク団とアクションを展開した。

米劇映画のララミー牧場やベンケーシーに対抗して、国産の劇映画〝月光仮面〟が製作されたのが昭和三十三年の二十三年前。当時の子供達は、神出鬼没の活躍、悪を退治する月光仮面に熱狂、街などでフロシキ姿の少年月光仮面をよく見かけた。

同字愈前六三、いなり幼稚園（山部正幸園長、園児二百五十五人）では白マスク、白いマフラー、白いバイク（ムーンライト号）に乗った月光仮面がさっそうと現れると園児達は〝ワァーッ〟と取りまき、握手をしたりして体にまとわりついていた。またレッドマスク団のアクションにはカッコイイーと歓声をあげていた。

【いなり幼稚園にも正義の使者月光仮面が…】

ひなまつり
お祝い菓子
お菓子の専門店
みや
TEL 23―7111 代

バックミラーを次々に壊す

車9台を足げに

いわき東署は十四日午前零時二十分すぎ、いわき市小名浜字古湊四八、網大工馬目則夫(三)を器物損壊の現行犯で逮捕した。

馬目は同時刻ごろ、同字辰巳町地内の市道路上に駐車してあった同市平字東町二〇、キャバレー従業員草野一丸さん(三)所有の普通乗用車など九台のバックミラーを次々に足でけり壊しているところを草野さんに発見され、同署に突き出された。

馬目は「酒を飲み、クシャクシャしてやった」と自供している。

常銀湯本で新妻章宏写真展

16日から

いわき市常磐湯本町天王崎、常陽銀行湯本支店（大内泰光店長）は十六日から来月七日まで、同店ロビーで「新妻章宏写真展」を開く。

新妻さんは常磐のホテル「美里」経営者。平写真クラブに所属しているアマチュア写真家。展示作品は国内外の風景、祭り、県アマチュア写真コンクールの入選作「メヨン族の子供達」などカラー十数点。

割引中
セイコー・シチズン腕時計
新学期用、豊富に取り揃えてあります
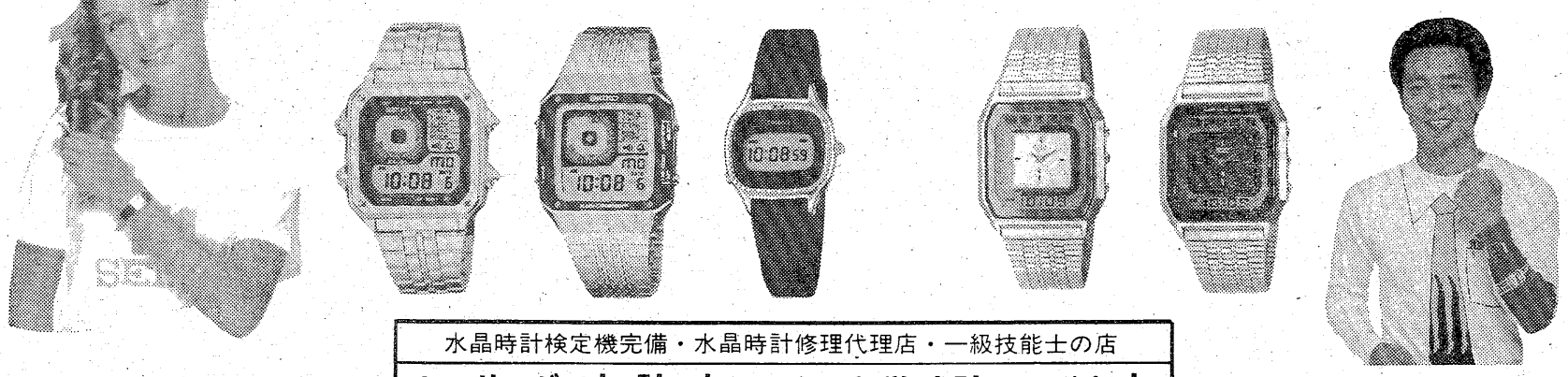
水晶時計検定機完備・水晶時計修理代理店・一級技能士の店
ヒサダ時計店　いわき市平字鍛冶町1　電㉓8282
吉栄時計・メガネ店　いわき市平字三町目10　電⑭4956
長期ローンもあります
駐車場あります

読者の声

きょうのことば

本当の親切とは見返りを期待しないもの

＝研美院提供＝

目覚めよタクシーサービス精神ゼロ

平・読者

私は、仕事柄各都市でタクシーを割合多く利用している。こうした比較でいうと、いわき市平のタクシーほど乗りにくいタクシーはないと、利用を重ねるたびに確信を深めるようになった。

だから、できるだけ乗らないようにして、タクシー会社にもうけさせないように心がけている。次のことがらは、自らの体験と同じような激憤体験者の、代弁のごく一部のケースの紹介である。

▽まず乗客が「○○までお願いします」。そして降りるとき「どうもありがとう」。なかにはつり銭まで提供し、客がていねいに注文してれまで言っているのに、料金を受けとる側の運転手が、返事さえしない。まさに主客転倒であるが、こうした態度の運転手がかなりめだつのは、どういうわけだろうか。

▽平駅前のタクシー乗り場。数年前、申しわけ程度の長さのほろ屋根がついた。が、これで間に合うはずはなく、雨、雪、寒風のなかに客を何十分も待たせても、平気の平左をきめこんでいる。

▽広場のない駅前の致命的な構造上の欠陥も問題だが、どんな交通雑踏時でも無理やり、事実上のUターンをして混雑に輪をかけているのは、プロ運転手の誇りか、会社の方針なのか。

▽あるとき、タクシーの数が異常に少なかったと思ったら、同時刻に、からのタクシーが競輪場周辺にたくさんいた。配車の適正化に欠けていないか。

▽真冬の強風で寒い日、カゼの治療のため電話で依頼した。会社の電話から「外に出て待ってください」と言う。「カゼで具合が悪いので病院に行くためお願いしたい」に対して「こちらも商売ですから外で待っていてください」とおっしゃってくださった。あいた口がふさがらない。

これでも、料金値上げのときには、サービス精神を打ち出し、公共交通機関とおっしゃっている。平駅前は、いわきの陸の玄関口、特に旅行者が悪印象を持ってしまうことがあれば残念だ。

平のタクシー会社は、企業の基本であるサービス精神を乗り捨てている愚を重ねているようだ。利用しなければ、こんな忠告はしないで、自滅を楽しみにしたいときえ思う。すべての運転者がそうだとはいえないが、私が不運なのか、客を客扱いしないタクシーがあまりにもめだつ。

サービス精神なくしてなんのタクシーか、関係各位の猛省をうながしたい。

（会社役員・41歳）

田人で小中生カルタ大会

田人地区子どもを守る会運絡協議会は十五日午前九時から、田人農業青年センターでカルタ競技大会を開く。

カルタ競技は毎年行っている恒例行事。同日は同地区の小・中学生などが参加し、カルタ遊びを楽しむ。

年一青タ業セ農

市況

魚類

十四日朝は巻網船が四十八時間休漁に入ったためイワシ漁はない。

【小名浜港】底引船三隻三ン小型底引船六隻　小丸十隻▼ヤリイカ　五百キ。一三〇〇―二一〇▼水ダコ　五百キ。二六〇―五〇▼イシモチ　五百キ。七〇〇―三五▼アカジ　四百キ。一〇〇〇―三〇〇▼ドンコ　二百五十キ。四一〇―五〇▼スケソウダラ　百五十キ。一〇〇―六〇▼タコ　百五十キ。四〇〇―六〇▼ハモ　百五十キ。四〇〇―三六〇▼ナメコ　百三十キ。二一五〇―一四〇〇

【江名港】底引船十二隻十二・五ン▼水ダコ　二千四百キ。二八〇―一〇〇▼ドンコ　千六百キ。四〇〇―五〇▼イシモチ　千六百キ。千三百▼ヤリイカ　千三百キ。八十キ。一二〇〇―一八〇▼メヒカリ　千二百キ。八七―七〇▼ヒイカ　七百八十キ。二〇〇―一五〇▼ヤナギ　二百六十キ。五〇〇―八六〇▼サメ　二百四十キ。一五〇―二〇▼ナメタ　二百三十キ。二〇〇―一二〇▼アカジ　二百キ。一二〇―一二〇▼メヌケ　百八十キ。一〇〇―三〇〇（十三日水揚げ、巻網船二カ統）

【中之作港】底引船一隻十一・一ン▼ホンダガレイ　一万キ。一六〇―一〇〇▼キンキ　百三十キ。八五〇―三五〇

野菜

▼大根　一二〇―五▼ニンジン　一〇〇―二〇▼ゴボウ　四〇〇―五〇▼白菜　五〇―二〇▼キャベツ　二五〇―一〇〇▼ネギ　二三〇―五〇▼レタス　八〇〇―三四〇▼キュウリ　五五〇―一五〇▼ナス　四六〇―三〇〇▼トマト　三五〇―七〇▼カンショ　三二〇―八〇▼バレイショ　二〇―四〇▼サトイモ　一二〇―二〇▼玉ネギ　一六五―一五〇▼モヤシ　一二〇―九〇▼ニンニク　一〇〇〇―三五〇▼ナガイモ　三三〇―一二〇▼サヤエンドウ　二二〇▼玉子　四一五―三三七（以上キロ）▼カブ　一四〇―八〇▼菜類　八〇―五▼ホウレン草　一三〇―二〇▼春菊　八〇―二〇▼ニラ　五五―三〇（以上束）▼生シイタケ　七〇―三〇▼ナメコ　一一〇―六〇▼エノキダケ　六〇―四〇（以上袋）▼カリフラワー　七〇―三〇▼ブロッコリー　一〇〇―七〇（以上コ）

果物

▼ミカン　一八五―六五▼グレープフルーツ　三三五―一七五▼レモン　二九五―一五〇▼リンゴ　四七〇―一五〇▼バナナ　一六〇―一〇五▼パイナップル　一六〇―一三〇▼ハッサク　二四五―六〇▼伊予カン　二〇〇―一〇〇▼アールスメロン　一七五〇―一七〇〇▼オレンジ　四七〇―三九〇（以上キロ）▼イチゴ　三〇五―一〇〇（パック）

（市中央卸売市場調べ）

※お断り＝「会と催」は2面に、「株式前場」は3面に。

あすの運勢

小川石洲

二月十五日（日・大安）

【1月生】目的達成まで時間がかかる、慎重に取り組め
【2月生】当たって砕ける勇気が必要、ぐずぐずするな
【3月生】先走ってつまずく危険がある、冷静さ失うな
【4月生】順調なようでも障害がある、慎重に取り組め
【5月生】過ぎたことにこだわるな、心機一転して前進
【6月生】多少困難あるが先行き明るい、努力続け好転
【7月生】なかなか思うようならない、だが努力続けよ
【8月生】思いがけぬチャンスもある、自信持ち当たれ
【9月生】多少曲折あるが前途明るい、辛抱しがんばれ
【10月生】一進一退で順調には運ばない、あせらず前進
【11月生】マイペースの行動が結果よい、迷えば失敗す
【12月生】過ぎたことにくよくよするな、明るく振る舞え

◇

二月十六日（月・赤口）

【1月生】あれこれ悩む必要はない、明るく振る舞い好転
【2月生】徐々に明るさを増すきざし、信念持ち当たれ
【3月生】あれこれ手を出せば失敗する、現状守り安全
【4月生】取り越し苦労して悩む必要ない、情勢は明るい
【5月生】周囲の動きにまどわされるな、ペースを守れ
【6月生】強引に出れば敵をつくる、協調して結果よい
【7月生】多少苦労するが徐々に好転する、努力続けよ
【8月生】不満あっても感情的になるな、冷静さ失うな
【9月生】運気は弱く思うようならない、控えめが安全
【10月生】なかなか思うようならない、慎重に取り組め
【11月生】同情して不利を招く恐れ、他人事に関わるな
【12月生】運気は低調で進展はおそい、冷静に取り組め

みんぽう

映画案内

※【平】
☆聚楽館（五・五〇）マッドマックス（七・二〇）クルージング（↓27日　本日オールナイト）
☆アポロ座（五・三〇）太陽のエンゼル（七・一〇）ゴースト（↓20日　本日オールナイト）
☆平東宝（五・一五）スニーカーぶる〜す（六・四五）帰ってきた若大将（↓3月13日　本日オールナイト）
☆24ビル平東映（七・三三）ユースド・カー（九・四〇）青春の門（↓20日　本日オールナイト）
☆名画座（七・四一）セックスワールド（九・〇九）変態情事アニマル（↓24日　本日オールナイト）
☆平ロマン劇場（六・二二）密室連続暴行（六・四五）夜のOL肢ぐるい（七・四五）修道院附属女子寮（↓17日　本日オールナイト）
☆24ビル平松竹（七・一五）女囚701号さそり（八・四〇）純愛日記（↓20日　本日オールナイト）
☆平テアトル（六・二〇）マッドストーン（八・一〇）地獄の謝肉祭（↓3月13日　本日オールナイト）
☆平スカラ座（六・一〇）ピラミッド（八・〇〇）夢・夢のあと（↓3月6日　本日オールナイト）

※【常磐】
☆三函座　縛りの戯れ　少年狩り　咬む（↓17日）

※【小名浜】
☆ローズ劇場　ゴールデン・ポルノ　スーパーポルノハウス　変態SEXクラブホットグリップ（↓18日　本日オールナイト）
☆グリーン劇場　太陽の子　つらいよ・寅次郎かもめ歌（↓24日　本日オールナイト）
☆銀星座　青春の門　奉精（↓26日　本日オールナイト）

※【植田】
☆うえだ館　ハードセックス　ダイナマイトポルノ（↓17日）
☆中央館　人妻監禁　ひだの戯れ　猟色犯し（↓17日　本日オールナイト）
☆菊多館　さらば、わが友　看護婦日記　浮気日記（↓19日　本日オールナイト）

家屋

いわき民報案内広告

●一段4行　3,000円
●同一広告5回以上掲載は1割引き・前納扱いです

貸家　六畳四畳半四畳半DKバストイレ付駐車可　庭有
▽場所＝草野駅前（草野小裏）
▽連絡先＝電㉞三三四

貸家　▽六畳八畳▽バストイレ付き▽駐車可
▽場所＝平上荳窪（御殿バス停近く）▽他貸家有り▽電74五四〇（八）

アパート　▽2DK各種▽日照良
▽場所＝平字仲間町・杉平
▽電㉑……（前九時〜後五時）

募集

●女子事務員　1名
・経理できる方なお可
・40歳まで（普通運転免許要）
・各種保険完備　・委細面談
・履歴書持参来社下さい

公認不動産取引業
株式会社 磐商太田
明石町久保字薬師前18の6
電58―6881

社員募集

◆男子融資部員1名（有普免）
社保退職金制有
日・祝ほか第2・第3土曜休
待遇　当社給与規定による
面接日　2月17日1時〜3時
写真貼付履歴書持参の事

東和産業株式会社 平営業所
平字大町38　☎74―6334

急募

◆男女技術者高給優遇
健康で明朗な方／委細面談
◆パートも可
（AM10：00〜PM4：00）
営業時間
AM10：00〜PM7：00

メイク美容室
小名浜名店街2階　電㊸5956

募集

■コック及見習い
■ウエートレス
☆年齢不問
☆各種保険完備
☆委細面談

株式会社 サンリバー
いわき市平字15町目20―4
TEL・24―2224

募集

女性　1名▽行政書士事務補助　勤務前八時半〜後五時誠実・明朗の方▽履歴持参委細面談▽内郷支所前渡辺事務所㉖一二七二

美容師2名募集▽新装開店のためセンスのある方委細面談▽ヨーカドー平店前▽おおつぼ▽電㉓一五二三夜㉒三九三五

女性　18〜30歳くらいまで▽6〜12時高給優遇委細面談　小名浜・ラブリーナイト・エルザ　電話ひる六一八三よる㊷〇六一一

ウエーターさん募集▽男子18歳以上▽初任給17万以上▽社会保険完備▽受付朝10時より　商グループ（株）商人㉑2652

女性　募集＝若干名▽明朗な方▽委細面談
▽平・田町『スナック・バッカス』
▽連絡先＝電㉒三九八〇

スナック女子18歳〜28歳▽パイトも歓迎▽委細面談
▽白銀町『マリオネット』
電話昼㉑一六四〇・夜㉑四五五四

運転者▽長距離四トン車・大型車・数名▽高給優遇・保険その他有▽平北白土『丸吉運送』
▽連絡先＝電㉔四五七〇

調理師　調理師見習▽25歳未満　細面談▽小名浜字隼人電㊸四八八八割烹まつばら

急募　運転者▽勤務地＝磯原　最低保証二十万▽晃運輸
▽昼（〇二九三四）②二三四七
▽夜（〇二四六㉓六一五八

募集

■男子普及員　6名
●印相印鑑の販売・普通免要
●基本給＝12万円＋歩合給

■女子普及員　5名
●基本給＝10万円＋歩合給
■資本金10万で代理店も募集
いわき市内・5件

※面接＝2月15日(日)
午前10時〜午後4時　履歴書持参の上ご来社下さい

マルミ印相研究所
平字柳町13　☎24―1052

TDM
土井勝料理学校提携校・全国料理学校協会員校
平ドレメ クッキングスクール
栄養士　吉川真理子
各種料理・毎月入学・駅から7分・駐車場有
いわき市平字梅香町　☎74―3810・22―2098

募集

◆男子社員　若干名
◎年齢20〜30歳くらいまで
高卒以上（普通免要）
美容室固定客回り・社保完・素人歓迎（新人親切指導）
給与、当社規定により高給優遇
履持参又は電話下さい
蔵王ヘアー商事
いわき営業所
平下平窪字寺内19　☎㉔1922

急募

ホステスさん
新装開店のため
募集します
和風とるこ姫
小名浜字下町70
電52―0044・54―9905

技術者（正社員）募集

当社は東芝系工事会社として、原子力発電所の核計装、電気計装部門を担当。社員数35名外注社員60名。工事受注量の増大にともない技術者を募集します。
◎資格＝電気、建築、設計関係工業高校、大学卒業者、その他技術技能者
◎待遇＝年齢経験考慮にて優遇、社保完、退職金制度、財形貯蓄、寮あり
◎平、勿来、富岡職安又は当社に連絡下さい

大和工業株式会社
本社／富岡町　☎02402(2)1786

社員募集

●男子社員…3名　18〜25歳
●女子社員…2名　18〜50歳（パートも可）
●勤務＝小名浜・平店いずれ
☆各種保険完備
☆履歴書持参☆委細面談
貸衣裳と京呉服
株式会社「小松」
●小名浜店　☎54―5223
●平　店　☎22―5500

募集

◆従業員……若干名
年齢35歳ぐらいまで／普通免許要／委細は面談の上決定致します／履歴書持参
テレビ共同アンテナの
いわき電設工業所
内郷御台境町御台1―9
TEL・26―3834・26―2443

ただいま◎匹（ゼロ）
ねずみ　ごきぶり
シロアリ　キクイムシ
☎26-6561
ネズミ・害虫のガードマン
協和エムザー

不動産の売却・買い取り・貸し替え・物色のご相談は…TEL 23―7681

土地不動産
●売りたい方……!!
●買いたい方……!!
●生かしたい方……!!

不動産・アパート建築・管理・斡旋
住宅・商業ビルの建築と資金相談
積水ハウス株式会社いわき営業所
不動産情報センター
いわき市平字小太郎町2―6　セキスイハウス平展示場内
親切住宅　セキスイハウス
建設大臣免許4第540号　建設大臣許可(特―55)第5295号

宅地建物取引業免許番号福島県知事(1)第1173号　建設業県知事(特―52)第2825号
東北土地開発株式会社
いわき支店　平・白銀町
☎23―1188・1189・2677

売地	金山町朝日台 206平方㍍　62坪 総額468万 住宅最高地　賃得	仲介
売地	小名浜住吉（玉川団地近） 330平方㍍　100坪 3.3平方㍍　8・5万 市道面　地形良	仲介
土地付売家	鹿島町米田 198平方㍍　60坪 76平方㍍　23坪 総額960万	土地 建物

宅建業免許番号福島県知事(1)第1457号　建設業県知事(般―54)第12919号
㈱マルニツ H・C建築部
四倉町上仁井田6号国道沿い
☎32―6022(代)

貸建売地	平泉崎地内　住宅金融公庫 建物1026平方㍍(31坪)融資対象 貸地218平方㍍(65坪) 地代3.3平方㍍月110円 総額998万	(社有)
貸地	平北白土地内 254平方㍍(76.9坪)1区画 276平方㍍(83.7坪)1区画 地代3.3平方㍍月200円	(仲介)
貸地	平泉崎地内　9区画 269平方㍍〜311平方㍍ 地代3.3平方㍍月120円	(仲介)
貸地	鹿島町久保 7区画　191平方㍍〜336平方㍍ 地代年3.3平方㍍1,500円	(仲介)

地域に貢献する
信交不動産
福島県知事免許(3)第366号
錦町江栗馬場60　☎③1352(代)

宅地	錦町中迎二丁目 281.84平方㍍(85.25坪) 住宅向き　建ぺい率住居地域60% 3.3平方㍍(坪当)　10万	(仲介)
宅地	錦町江栗三丁目 209平方㍍(63坪) 道路沿い、営業向き 建ぺい率　住居地域60%	(社有)
宅地	金山町月見台 208平方㍍(63坪)　住宅向き 3.3平方㍍(坪当)　6・3万円	

求む。新事業組織の「核」
●営業社員（訪問先指定）…5名
●教務社員……2名
■給与／固給150,000円以上（車輌持ち込み可）賞与年2回・諸手当・各種社保・労保完備・昇給年1回
■面接日／2月16日(㈪)17日(㈫)時間午前10時〜午後7時ま場所／いわき支局（いわき市平字小太郎町1の18日新ビル5F）履歴書を持参の上直接おいで下さい。委細面談
※当日都合の悪い方は履歴書郵送下さい。追って面接日を通知いたします。
都内・県内の中学校で、新教研テストによる受験生の集団の中での学力の位置づけ「偏差値」を算出し、進路選択などで実績をもつ㈱新教育研究協会と㈱旭図書との協同で旭教育研究所を設立し、独自の販売組織をめざして、この中核となる人材を募集。
NHK'81経済情報・必勝データーを売る・共通一次と受験指導産業で取り上げられました。
株式会社 旭教育研究所
本社／東京都新宿区揚場町8の3☎03(268)3344(代)
いわき支局／いわき市平字小太郎町1の18日新ビル5F☎0246(21)5065(代)

豚肉・鶏肉・牛肉（業務用承ります）
卵・お惣菜
＊配達迅速＝☎㉔六一四五番へ
斉藤精肉店
いわき市平下平窪字八木内二六ノ一