夕刊
いわき民報
郵便番号 970
いわき市平字田町63－7
いわき民報社
© 振替口座（郡山）4028
本社 0246 ㉒1666
小名浜支社 0246 ㊹2666
常磐支局 0246 ㊸6444
勿来支局 02466②2903

家を建てるにも
適材適所
株式会社 丸一材木店

生活環境と実態

アンケート調査

久之浜漁協婦人部を対象に

ドンブリ勘定 多い場当たり主義

子供に継がせたくない

生活のプランも持たず、場当たり主義の家が多く、もうかっているかどうかもはっきりしない。また、仕事は危険度が高いうえ重労働とあって、半数以上の親は子供には家業を継がせたくないと思っている」漁村生活改善推進事業の一環として先ごろ、県いわき農業改良普及所が久之浜町の久之浜漁協婦人部を対象に「生活環境と実態」について実施したアンケートの調査結果で、まだまだハマ独特の"ドンブリ勘定"、"その日ぐらし"的な生活ぶりが根強く残っていることがわかった。

県農業改良普及所がまとめる

今後の改善事業の参考資料とするため、初めてハマの生活環境などを取り上げたもので、相馬は磯部、双葉は浪江、いわきは久之浜の三漁協の婦人部員を対象に行った。

調査項目は家計簿の記帳、生活計画、後継者育成などのほか、地域の安全性、保健性、文化性についても調べた。このうち、久之浜では漁業に従事している四十五戸・四十五人の婦人を対象にした。

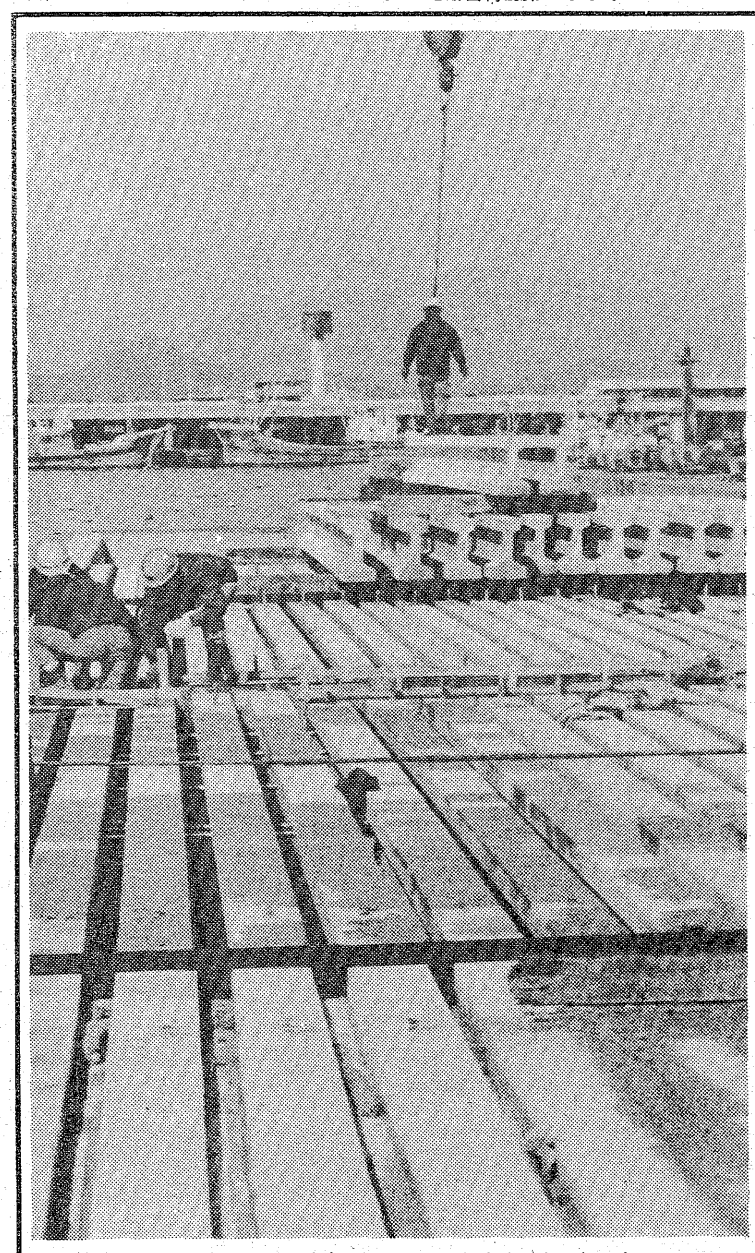

大げさにいえばポートアイランド造りのような工事

心もとない後継者育成

漁業家にとって一番の悩みのタネとなっている「後継者育成について」をみると、「継がせない」と回答した母親が五一％の二十三人もみられたのに対し、「継がせたい」はわずか五人。板の下は地獄と言われている海上での作業は危険が伴ううえ、朝も早く重労働といったことなどが継がせないの最大の理由だが、継がせたいと答えた人のなかには、若くても"大きな収入"が得られるのでとしている人もいる。また、「まだわからない」は七人、回答を寄せなかった人は十人いた。

こうした調査結果を踏まえ、同普及所では改善の余地、必要のあるものについては、助言や計画案を提起していく考えだが、県水産事務所では考察として「ハマ独特の生活状況が如実に表れており、相変わらず大まかだ。そのうえ、燃料油や資材の高騰、魚価安が続く今、その漁業でもうかっているのかどうかさえわかっている人が少ないようだ」とし、将来へ向け"軌道修正"を強く促している。

33％がその日ぐらし

貯蓄は余裕があったら

まず、「家計簿記帳について」は、「つけている」が十三人の二九％。「ひと月の家計費総額を知っているか」では、三十一人が「大体わかっている」としているが、「わからない」人が八人（一八％）もいた。また、「家計の支出方法」は、「月額を決め、そのワク内で」という人は一人もおらず、全体の八〇％、三十六人は「大体の目安」、七人が「財布まかせ」というハマらしい回答がみられた。

「生活の長期計画について」をみると、「五年以内」が十人、「二～三年以内」は十四人と計画を持っている人もいるが、「全く計画がない」と答えた人が十五人も。つまり、全体の三三％はなんらプランも持たず、その日ぐらし、行きあたりばったりといった生活を送っている。と同時に、「貯蓄について」は十五人が「目標を決めて貯金」しているが、十八人は「家計に余裕がある（余った）時だけ」。また、「していない」という人は八人だった。

夏井川漁協で総会　夏井川漁業協同組合は二十二日午前十一時から、市労働福祉会館で総会を開き、新年度の計画などを討議する。

勿来で内職相談　県いわき婦人就業援助センターは二十三日午前九時から、勿来職安で内職相談を受け付ける。午後四時まで。

いわき抄

▼…近ごろいい話がさっぱり聞かれない。景気が沈滞しているためだろうか、交わすあいさつの言葉にも「まあ、なんとか細々とやっています」という程度だ。悪いことといえば平に通り魔が出現して市民を驚かせたが、犯人はどこのどいつか分かっていない。気の毒といえば曇間の火事である。新婚旅行へ出掛けたあとの災難だったという。奥さんの中にはおしゃべりに花が咲いてガス代の天ぷらナベを忘れ、火事騒ぎになることもあるそうだ。決して他人ごとではない。

▼…そんな沈滞ムードがただようなかで、ふるさとを語るつどいがある。プロボクシング日本フェザー級チャンピオン・スパイダー根本を招いて開かれる。この催しはふるさとの良さを見直し、青年の生き方を考えるのが目的である。昨年はたしか霧島昇さんを講師に迎えたように思う。スパイダー根本は川前の出身で中学を卒業するとすぐ集団就職で上京、ボクシングを志しついにチャンピオンの座を取得、目下十度目の防衛戦に備えている。霧島さんにしろ、スパイダー根本にしろ皿のにじむような苦難の道を完歩、日本の代表的な存在になった人だ。その道一筋に生き抜く姿はなんと美しいことであろう。そうした郷土出身者を囲んで話を聴くことは、若い人達にきっと勇気を与えてくれると思う。

防波堤たち まち桟橋に

○…小名浜漁港の北内防波堤拡幅工事が進んでいる。魚市場東からややT字型に突き出た港内防波堤で、漁船をつなぐだけでなく、こんどは水揚げのできる広い桟橋に広げる工事。

○…海中には脚部が列をつくり、レール型のコンクリート製品が上に並べられ、そのスキ間に生コンを流し込んで桟橋の形がたちまち出来上がる。

○…魚市場前からのぞむと、クレーン車やミキサー車が海上を走り回っているように見える。

○…海を渡る風はまだ冷たく強く、完全防寒スタイルの作業員が忙しく体を動かしている。

小さな文字が気になりだしたら…
HOYA パリラックスII
レンズ1組¥24,000より
正確な測定　加工調整
フィッティング技術を誇る
当店で　ぜひご相談下さい
信頼できるメガネの専門店
眼鏡の松本
いわき市平字二町目　電74－3851

モーニング・サービス
（AM9時～PM1時）
コーヒー・紅茶 ミルク
フレンチトースト
野菜サラダ　付き
¥300
〈営業時間〉
平日 AM9時～PM9時
土曜 AM9時～PM11時
日曜 AM9時～PM9時
珈琲専舎
白十字
平字白銀町☎22-5151

――郷土（県）の花シリーズ――

ナラノヤエザクラ

（奈良県）

県花のナラノヤエザクラは、伊勢大輔の「古の奈良の都の八重桜　けふ九重に　にほひぬるかな」の歌でも人々にはなじみのもので、奈良の名花として代表され、とくにほかのヤエザクラは実りにくいがナラノヤエザクラは種子がでることがあり、珍しい品種として「智足院」にあるものは、「天然記念物」に指定されている。

←ナラノヤエザクラの分布→
バラ科に属し、ヤエザクラの一種といわれている。

←ナラノヤエザクラの特色→
花はヤエザクラより小さく、色は淡桃色で、散りぎわに赤味をおび、いさぎよく散るというのが大きな特色である。

❖県の木❖（スギ）

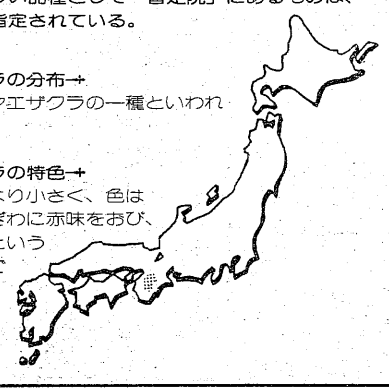

☆診療時間　AM8:30～PM6:00
安濃胃腸科内科医院
院長　安濃栄一
平字堂根町4の7　☎23－6000㈹

国際障害者年 福祉いわき総ざらい ③

カナン村

働く身障者の理想郷

老後の安住の地めざす

いわき市平上平窪字羽黒にある重度身体障害者授産施設「カナン村」（鎌倉章所長）には、現在十六歳から六十六歳まで五十人（男二十七、女二十三人）の重度身障者が入所、各種訓練や作業と取り組んでいる。

「カナン」とは旧約聖書のなかに出てくる理想郷「乳と蜜（みつ）の流れる地」のこと。設置経営主体のいわき福音協会が「聖書的信仰にもとづいて社会福祉事業を行う」という目的を持っていること、「大河内理事長が「カナン村構想」から、大河内一郎理事長が「身障者たちの理想郷に」との願いを込めて命名した。しかもこのカナンは、ヘブライ語で「平らな窪地（くぼち）」（平窪）という意味を持っているという。

カナン村は四十八年四月、「作業能力と意欲を持ちながらも障害のために就職できない人たちのための施設」として、総事業費約九千六百万円をかけて建設された。

「大河内理事長が「カナン村構想」を発表してから、五年もの歳月がかかったが、この間には市肢体不自由児親の会や市社会福祉協議会の強力なバックアップがあった。四十六年には「身障者コロニー建設推進委員会」が結成され、市民からの寄付は約一千九百万円にも上った。

「なにからなにまで苦労だらけで」と鎌倉所長は言う。入所生たちは「自分たちも世の中の生産に参加するんだ」という意識が強いため、なにもしないでブラブラすることをきらう。そのため、軌道に乗るまでは仕事探しがひと苦労だった。しかも、それぞれの能力に応じた仕事を見つけなければならない。運良く見つかっても景気に左右されるのも悩みのタネだった。しかし、現在は縫製、農園、軽作業の各部ともなんとか安定、それぞれが自分でできる範囲で工夫と生産努力を重ね、すばらしいものを作ることに生きがいを見いだしている。

市内には、重度（一～三級）といわれる身障者が約二千六百人いる。この人たちは街にでても行動半径が限られてしまう。特別な施設がない限り、車イスではトイレにもいけないし、改札口も入れないからだ。それだけに「今後は常に障害者のことを頭においたマチづくりを」という訴えは当然だし、「万人が身障者になるんだという考えが必要。だれでも老人になれば体が弱るし、いつ交通事故にあうかもしれない。単に身障者だけの問題ではなくなってくる」（鎌倉所長）という言葉は、一般市民（健常者）への警告としてズッシリと重い。

「私たちはさらに重い身障者に向かわなければ…」と鎌倉所長。それには五十七年を目標とした「心身障害者療護施設」の建設が急務となる。常に介護が必要な身障者を収容し、治療や養護をする施設で、これは「身障者の老後」にもつながってくる。さらに「終局的には、身障者たちが自分のできる範囲の仕事を精いっぱいして、残りは年金その他で一般人と同じ程度の収入が得られる社会が望み」とも。

＝つづく＝

【作業努力と工夫。入所生たちは自分のできる範囲で精いっぱい作業と取り組む＝軽作業班】

「出願先変更」始まる

県立高校入学願書　狭まるか学校間格差

県立高校の入学願書の出願先変更が、十九日から二十三日正午までの四日間認められる。

願書の受け付けは十六日に締め切られ、市内全日制十四校（定員四千四百六十人）への応募者は五千百三十六人で平均競争率は一・一五倍、前年の一・一七倍をわずかに下回った。しかし、平工・情報技術科は定員四十人に倍近い七十九人が出願で競争率は最高の一・九八倍。このほか湯本（一・四九）、磐城（一・三三）、磐城女（一・三〇）、勿来工・電子科（一・三三）など進学・就職率の高い学校、学科は軒並み前年の競争率を上回った。

逆に定員に満たないところは二校九科。

親子で卓球楽しむ

勿来　団体戦は小山下優勝

第五回勿来町親子親善卓球大会は十五日午前九時から、勿来公民館で行われた。

親子が一緒になり、大いにスポーツを楽しもうと毎年行っているもので、小・中学生、父兄合わせて八十人が参加、競技は子ども会単位に分かれて個人戦、団体戦が行われた。

成績次の通り。

〈個人戦〉

◇四年▽男子＝①若杉慎吉（小山下）②伊藤修三（十条）③加文紀（小山下）山浦貫一（同）▽女子＝①吉田泰子（十条）②作道友美（同）③佐藤玲子（同）

◇五年▽男子＝①五十嵐元晴（高畔）②松本光彦（同）③小林大輔（十条）興英二（小山下）▽女子＝①増田美紀（十条）②石田陽子（同）③荒川久美子（小山下）竹花由香（同）

◇六年▽男子＝①草野智之（四沢）②丸山卓哉（小山下）③小林高志（十条）南屋信（同）▽女子＝①加藤智子（小山下）②野崎三奈子（同）③佐々木文子（同）北畠佐知子（同）

▽中学＝①若旅正隆（四沢）②青天目達也（同）③佐川卓法（同）東海林信幸（同）

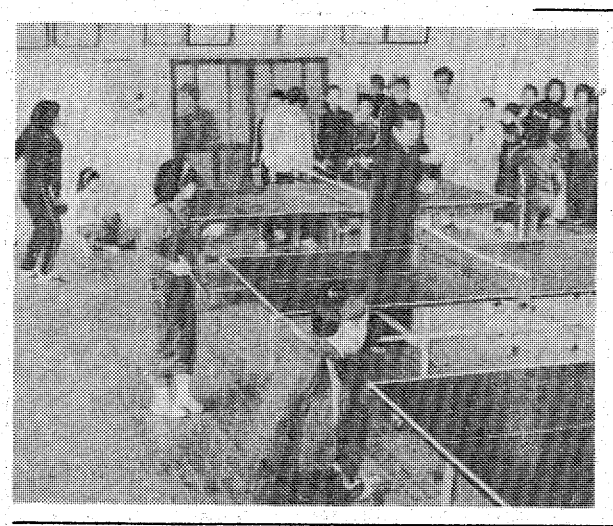

【親子が参加して行われた卓球大会】

◇父兄▽男子＝①佐々木邦男（小山下）②草野昭夫（四沢）③松本一保（高畔）丸山正夫（小山下）▽女子＝①渡辺満千恵（四沢）②高城美千江（白山）③北岡紀子（十条）中村みち子（白山）

〈団体戦〉

①小山下②四沢第二③十条　高畔

青年会員がスキー特訓

平

市平青年連絡協議会主催、中央公民館後援の冬季研修会（スキー）は十五、十六の両日、猪苗代スキー場で行われた。

同公民館管内の九地区青年会の会員がスポーツを通して親交を深めるのがねらいで、約百人が参加した。

参加者のなかには「スキーが全く初めて」という女性や「斜滑降ならなんとか」という初級者や中級者が半数ほどいて、同公民館主事高橋斉さん（三五）の指導を受け、二日間汗を流した。

夜は宿でゲームや歌を楽しみ、初めて会った人達もすぐに打ちとけて話に花を咲かすなど、有意義な時を過ごした。

【スキーを楽しむ青年会員】

株式・前場

本日の市況は、朝方から小口の買い物がはいり、小じっかりに寄り付いたものの、引けにかけ誠備銘柄が一段安となり、全般的に夕レて終わった。ソニー、アルプス、京セラなどしっかりしたほかフイルム、小西六などが一時買われたものの引けにかけダレた。日石、興石、三菱石など資源株に小口の買いものはいるが三井山、日鉄山など小安い。引けにかけ協電設、不二家、森永乳、丸全運など誠備グループ銘柄に投げが出たことから、仕手株が急落し全般的に引けにかけて売られた。外人は鉄など大型にはいった。

主な高い銘柄はアラ石五十円、村田製四十円、太陽電三十一円、マクセル三十円、興石十二円。

主な安い銘柄は協電設五十円、新電元五十四円、ミドリ四十円、関電化三十六円、日カーボン三十五円。

（地元銘柄）日化成百七十円、岡理ゴ三百八十一円、白煉瓦三百三円、常陽銀二百四十円、七十七銀二百三十六円、東邦銀二百九十五円。

ダウ二千九円七銭安の七千百二十七円九十三銭。出来高一億株。

（平・水戸証券調べ）

交通事故

	発生	死者	傷者
いわき中央署	1	0	1
〃東署	3	0	3
〃南署	0	0	0
今年の累計	241	1	330

（18日・県警交通企画課調べ）

あすの停電

▼四倉地区＝（9時～11時半）上仁井田の一部

天気予報

玉半提供　☎九五九一

（小名浜測候所調べ）

【今夜】北西の風やや強く、晴れ時々曇り。

【明日】西のち南寄りの風、晴れのち曇って夜には雨。

【海上】今夜、波高い。明日、波やや高い。

【気温】▽18日＝最低氷点下2・5度（平年氷点下0・8度）最高6・1度（同8・6度）

（強風、波浪注意報発令中）

あすの暦

2月20日（金）

旧暦	1月16日	日	滅	20	20	19
六曜	仏	月	出	37	03	39
日月月	6	17	入	18	7	53
月	18	7	出	5	16	13
満潮			入		(10	
干潮					23	

義父安政一は病気療養中のところ二月十八日午後二時三十分永眠いたしました　享年六十三歳　ここに生前のご厚誼を深謝し謹んでお知らせ申し上げます
追って葬儀は左記により相営みます
一、通夜　二月二十日　午後六時　自宅
一、葬儀　二月二十一日　午後一時　自宅出棺
昭和五十六年二月十九日
いわき市好間町下好間字鬼越二四ノ五
喪主　妻　安藤原　片寄
外親類　男　登貴子　豊治
一同　一秀

義母松本巳代は二月十九日午前八時五分八十八歳で永眠いたしました　ここに生前のご厚誼を深謝し謹んでお知らせ申し上げます
追って葬儀は二月二十一日午後一時自宅出棺で相営みます
昭和五十六年二月十九日
いわき市内郷御台境町新町前一一ノ四
喪主　国井一二
外親類　国井ラジエーター商会　一同

焼肉!!おいしさ格別
寒さに負けない体力作り！
牛舎の“焼肉”でスタート
牛舎
白銀店　TEL.22－1055
鹿島店　TEL.58－6121
南町店　TEL.23－4989

新高級大谷石
大谷石
耐震構造・耐火工法
門塀・外構ほか　※見積無料
メイシン株式会社
（いわき地区発売元）武田コンクリート製本　社／仙台市岡田☎926-2277　☎5911-19

JOKO・LETTER
一番美しいドラマ
初夏の北海道…
残雪と緑の大地がつくる初夏のロマン
原野に神秘の湖面に、うれしい足どりを。あなたも大自然につつまれた旅に出発してください。
●初夏の北海道へ4コース。
空の旅、フェリーの旅、スワン号の旅、ただ今好評発売中!!
JKK 常磐交通観光
いわき市平字菱川町3の2　☎23－0221㈹
しあわせひろげる常交グループ

ご会葬お礼
故母佐藤カネの葬儀に際しましてはご多忙中のところ遠路わざわざご会葬下されご丁重なご香料を賜りご芳情誠にありがとうございました
さっそくお伺いの上お礼を申し上げるのが本意ですが略儀ながら紙上でおれを申し上げます
昭和五十六年二月十九日
いわき市平字五色町五四
喪主　佐藤
親類代表　男三郎　佐藤吾
親類　男　佐藤文
外親類　森　佐藤芳
一同　芳一　裕
同　重美郎　紀

おいしい
お好みおでん
をどうぞ!!
●郷土の誇り　白馬の雪
居酒屋まるた
いわき市平・駅前マルサビル1階　電☎三八二〇

味自慢
●モツ煮込み
●やきとり
大黒
湯本温泉
中央通り
☎43-3297　☎42-2554

タカオはコーヒーが自慢です
タカオ
平駅前不二屋ビル電23－7727

越
コシヒカリ
お米は腕の力を抜いてとぐ
お米をとぐというのは　米粒をすり合わせて表面のヌカを分離させるという意味があります　お年寄は　あまり腕に力を入れず　手のひらで軽くもみくだくようにしてます　これは必要以上に力を入れるとお米の粒が割れたりつぶれたりすることがあるからだそうです
お米は谷川瀬店　小名浜店　植田店で販売しております

春バラせん定 手入れ講習会

22日 平中央公園

いわきバラ会の春バラのせん定と手入れ講習会は、二十二日午前十時半から平中央公園のバラ花壇で行う。講師は近沢宏志さんなど。引き続き総会が開かれる。

珠算検定に14人が合格

好間

好間町商工会（鈴木平会長）は十五日午前十時から、いわき市好間町北好間の本間珠算塾で第五十七回商工会珠算検定試験を行った。

二十二人が受験し、十四人が合格した。

合格者は次の通り。

▽二級＝高橋真弓　渡辺佳輝▽三級＝木田久恵　志賀明美　志賀哲男　首藤富士枝　室井健▽六級＝平山薫▽七級＝中川増美　高橋弥生　渡辺広美▽八級＝笠間憲明　荒川敬浩　長谷野勉

新書紹介

図書館

【中央図書館＝一般】

▼こころの書（佐藤勝彦）▼アト・ランダム（ベネット・サーフ）▼世界の中の日本の役割（朝日新聞社編刊）▼イギリス、君のイギリス（杉恵惇夫）▼くすりの民俗学（三浦三郎）▼ひとの生まれた木（ピーター・マシーセン）▼グリニッジの光りを離れて（宮内勝典）▼宇滴集（大岡信）▼女性は消費者のみにあらず（菅原真理子）▼エノラ・ゲイ（ゴードン・トマス）▼無縁佛（池田みち子）▼夜そして昼（佐野洋）▼ある内務官僚の軌跡（上田誠吉）▼パパとママの離婚（リチャード・A・ガードナー）▼虎丘雲巖寺（水上勉）▼蝶たちの冬（高橋玄洋）▼氷原（津島佑子）▼漢方の知恵（相見三郎）▼隠し事だらけ（古山高麗雄）▼食べてびっくり（森須滋郎）▼老年期入門（中村桂雄）▼住居は人権である（皇川和男）▼NHK文化講演会①（NHK編刊）▼峠の人（中里介山（尾崎秀樹））▼ドラマ人間テレビ語り（和田勉）▼野の女（永畑道子）▼七十歳の大学生日記（荒川利男）▼心遣きどころ（坪田譲治）▼モーツァルトの霹靂①・②（ダルヒョウほか）▼日本登山大系③谷川岳（柏瀬祐之）▼鑑賞現代俳句全集②（飯田蛇笏ほか）▼資料日本現代史②（粟屋憲太郎）▼断腸亭日乗①・②（永井荷風）▼はじめての型染め（河原林美知子）▼NHKあなたのメロディー⑮・⑯・⑰・⑲（日本放送出版刊）▼ゲーテ全集②（ゲーテ）▼鑑賞現代俳句全集③（萩原井泉水）▼日本経済史大系⑤・⑥（服部一馬ほか）▼アラン著作集⑥（アラン）▼野上彌生子全集③（野上彌生子）▼ルソー全集⑥（ルソー）▼日本登山大系①北海道・東北の山（柏瀬祐之ほか）▼鈴木大拙全集①（鈴木大拙）▼鑑賞現代俳句全集⑤（山口青邨ほか編刊）▼心の型染め（河原林美知子）▼NHKあなたのメロディー⑮・⑯・⑰・⑲（日本放送出版刊）▼ゲーテ全集②（ゲーテ）▼鑑賞現代俳句全集③（萩原井泉水）▼日本経済史大系⑤・⑥（服部一馬ほか）▼アラン著作集⑥（アラン）▼野上彌生子全集③（野上彌生子）▼ルソー全集⑥（ルソー）▼日本登山大系①北海道・東北の山（柏瀬祐之ほか編刊）▼鈴木大拙全集①（鈴木大拙）▼鑑賞現代俳句全集⑤（山口青邨ほか編刊）▼お母さんは不思議な力がある（上坂冬子）▼キス・キス（ロアルド・ダール）▼甘辛の職人（小菅桂子）▼よろしく愛して（高橋三千綱）▼愚庵の生涯とその歌（大坪草二郎）▼教育ってなんだ（上）・（下）（斎藤茂男）▼危険な雲（ジョージ・ケナン）▼浦原有明論（渋沢孝輔）▼「親孝行」再考（松永伍一）▼吉田ルイ子のアメリカ（吉田ルイ子）▼アラバマ物語（ハーパー・リー）▼悪意のきれっぱなし（生島治郎）▼数学おぼえ書き（矢野健太郎）▼ソ連とロシア人（木村汎）▼愛のポプリ（熊井明子）▼女が見る眼・女を見る眼（草柳大蔵）▼焼跡の少年（石川弘）▼風の歌を聴け（村上春樹）▼合わせ鏡（押田ゆき子）

義援所得のマメ辞典 ②

取得費とは……

資産の購入代金や購入手数料などのほか、資産の設備に要した費用、資産を取得した後に加えた改良費用（通常の修繕費は含まれません）の合計額です。

しかし、建物の取得費は、この合計額から一定の方法で計算した「償却費相当額」を差し引いて計算します。

（いわき税務署）

みんぽう 映画案内

※【平】

☆聚楽館（五・五〇）マッドマックス（七・二〇）クルージング（↓27日）

☆アポロ座（五・三〇）太陽のエトランゼ（七・一〇）ゴースト（↓20日）

☆平東宝（五・一五）スニーカーぶる～す（六・四五）帰ってきた若大将（↓3月13日）

☆24ビル平東映（七・三三）ユースド・カー（九・四〇）青春の門（↓20日）

☆名画座（六・一六）セックスワールド（七・四四）変態情事アニマル（↓24日）

☆平ロマン劇場（五・四六）新版トルコにっぽん大全集（六・四九）変態飼育（七・五一）未亡人下宿初帰らし（↓24日）

☆24ビル平松竹（七・一五）女囚701号さそり（八・四〇）純（↓20日）

☆平テアトル（六・一五）地獄の謝肉祭（八・〇〇）マッドストーン（↓3月13日）

☆平スカラ座（六・一五）夢・夢のあと（八・〇〇）ピラミッド（↓3月6日）

※【常磐】

☆三函座　変態夫婦　女囚異常性愛　日本密姦拷問史（↓24日）

※【小名浜】

☆ローズ劇場　離婚妻オトコのぬくもり　変態飼育　若妻縛りの戯れ（↓24日）

☆グリーン劇場　太陽の子　男はつらいよ　寅次郎かもめ歌（↓24日）

☆銀星座　青春の門　拳精（↓26日）

※【植田】

☆うえだ館　ドラキュラソルタン　刑事マルテン絶句（↓28日）

☆中央館　暴行遊戯　少年狩り

☆菊多館　痴漢ワイセツ罪（↓24日）　さらば、わが友　看護婦日記（↓19日）

100円店

相撲界で出世するには「三つの無い」が大切だといわれる。それは、「病気しない」「ケガしない」「気にしない」の三つである。千代の富士が初優勝をかざり大関になった。引退した貴ノ花と同じタイプとみられがちだが、一味ちがったものといわれる◆日本相撲協会診療所の林盈六医師が、中央公論に書いていたが、彼は角界のナンバーワンではないだろうかと。さる一月場所中、大関取りとして連日騒がれつづけている最中、力士の真剣勝負ともいうべき取り組み直前、取材のカメラマンが支度部屋へ乱入して、今流行のモードラでバシャバシャ撮りまくっても一向気にしない◆むしろ、カメラマンの期待にそうように、そちらに顔を向けてほほえむ場面さえあった。これが他の力士なら、出番前はピリピリ神経過敏になる。カメラシャッターの音をきくと精神統一が出来ないといって、付き人にガードさせたり、支度部屋から追い出すのが常である。その点貴ノ花はかなり神経質だったという◆千代の富士の図太い神経は、もって生まれたものかもしれない。大一番を前にして、土俵下に控えている時の顔つきは、ふだんと少しもかわらない。やたら顔や鼻をいじりまわす力士が多くなった現在、泰然自若として控えている若い彼の腕組み姿は立派で風格がある。たしかに土俵上で相手をにらみつける立像はなんとも美しい。〝ウルフ〟と形容される人気もここにあるわけだ◆彼が肩の脱臼が半ば習慣性だったのは初めての脱臼の処置がわるく、素人療法で、むりやりねじ込まれたためである。それ以外は病気をしたことがない。貴ノ花はとうとうやめなかったが、千代の富士は五十四年十一月に、貴ノ花の忠告で禁煙に踏み切り、体重をふやして大関をものにした。

（龍人）

仙石騒動

村上元三・作　川田清実・画　（112）

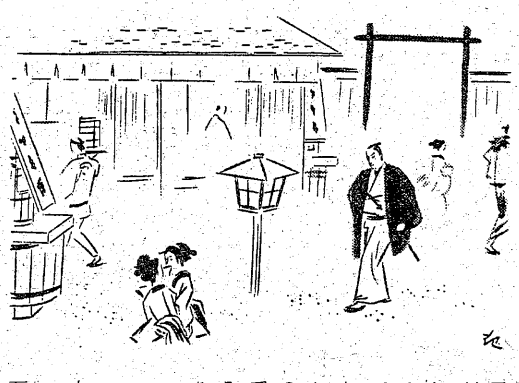

えびす講の夜（一）

九月十三日、吉原では後の月見といって、八月に遊びにきた客は、この日も馴染みの遊女たちはあげる、と約束をするならわしになっている。

但馬出石の藩主仙石道之助が、八月には二度、揚屋町の大黒屋へ江戸町海老屋の抱え梅乃香花魁を呼び、芸者のおみのとおつやの酌で酒をのみ、大黒屋へは送りこまれず、そのまま供の侍を連れて屋敷へ帰って行った、というのが評判になっていた。

『やはりお大名だけあって、女郎にはおぼれず、きれいに金を使ってお帰んなさる』

と幇間（ほうかん）の桜川などは、しきりに感心している。

『だが、十月二十日のえびす講においでになったら、どうしても大黒屋へ送りこまれ、梅乃香花魁を敵娼（あいかた）にお泊まりになるでしょうね』

九月の末、吉原へ行った金子半十郎は、揚屋町の引手茶屋大黒屋で、善孝からその話を聞いた。

仙石家の侍として吉原へきたのではなく、浪人の身なので、半十郎は気らくな着流しに羽織という姿であった。

しばらくぶりで半十郎が吉原の大門（おおもん）をくぐった、と聞いて、善孝のほか芸者のおみのやおつやも、普段着で大黒屋へいそいでやってきた。

午をまわったころで、吉原もいちばんひまな刻限であった。

『旦那は牛込矢来下のお旗本のお屋敷で、のんきにご浪人の暮らしを送っておいでなんでございましょう』

大黒屋の二階座敷で、善孝は半十郎に酒の酌をしながら言った。

『仙石家の殿様のお供をなさることは、もう要らないわけだから、きょうはゆっくりお過ごし下さいまし。お敵娼（あいかた）は、ど言いたいところだが、和泉屋の初糸花魁は本名のお糸様に戻って、いまはあなた様のご新造になっておいでなのだから、どうでございましょう、新しい敵娼をお見立てになっては』

『冗談を申せ』

盃を手に、半十郎は笑った。

『わしはな、仙石家の殿様が吉原でどんな遊びをなすっておいでなのか、それが知りたいのだ』

『やはり仙石家のことが、半様はお気になりますか』

と芸者のおつやが、横から言った。

『仙石様は、八月に二度お越しになったときも、花魁やあたしたちにご酒の酌をさせたきり、きれいに梅乃香花魁の揚代（あげだい）もお払いになり、ご祝儀もお下げ渡しになってお帰りでございました』

『十月二十日のえびす講は、吉原でも仁輪加（にわか）などがあって賑やかだが、仙石様もこへお越しになるのだな』

『はい、お約束をなさいました』

●きれいな印刷
●はやい印刷
事務帳票・カーボン印刷
会議資料・挨拶状・チラシ
ダイレクトメール
コピー・電子製版
タイプ・写植印刷
株式会社 平和印刷所
平谷川瀬字明治町　TEL・⑭6776

恵命我神散（胃腸薬）
取り扱い代理店
ワタナベ薬局　平字月見町33－1　☎74－3562

深夜ラーメン
〈深夜4時まで営業〉
●ラーメン●カレー●やきとり●その他
下町食堂　菱川橋タモト　下町食堂

循環器科・内科・消化器科（入院可）
吉江内科医院　☎21－1248代
院長　吉江辰夫　いわき市平字菱川町5-1（いわき税務署向かい）

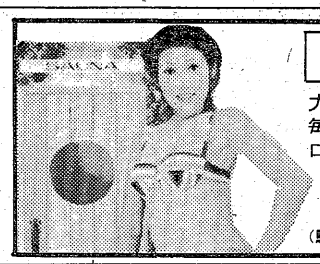

＊女性サウナ＊
カット＆パーマならおまかせ下さい。
毎水・木・金曜日
ロレアルパーマ￥3,800㊐特別サービス
いわき総合美容センター"夢"
（駐車場有）　平ヨーカドー通り（永島ビル2階）☎㉑2411・㉓5909

きっぷと味を売る
鶏花澤
出前敏速・深夜2時まで・遠出可
平・白銀町 八百真ビルⅠF 電㉓0600

営業資金 レジャー 急用に
〈5～200万円まで融資〉
☆ショッピングローン新設!!
当社利用者にも融資中 ショッピングレジャーに御利用下さい（短期）
☆営業主 会社員 主婦歓迎
☎23-6120 ダイシン

◆無担保！無保証！即融資
＝お気軽にお電話下さい＝
☎22－2248
東海ローン
平・白銀町（喫茶・白十字3F）

サラリーローン
手軽に融資します
奥様・商人・勤人・OL可
信用で融資 詳細は電話で 出張可
三和商事
平字長橋町長久保ビル3F
TEL・23－6275

ホロホロチョウ鍋・鳥料理
とりなべ　とり　しず
鳥静・2階
鳥肉専門店
湯本町中央通り電㊹六〇〇七
（鳥めし弁当 三五〇円）

より便利に、よりお気軽なご利用を
昭和56年1月より
金利引下げ実施！
TAKEFUJI CARD 活かしてますか エンカード
全国ネットサービス
平店 ☎0246 24－1711
平駅ビル　東京　イトーヨーカドー通り　平大通り　フジコシ百貨店　武富士 舟々蛭ビル3F　本町通り　七十七銀行
バランスローン …最高50万円迄 日歩13銭・実質年利47.45%
リズムローン …最高70万円迄 日歩12銭・実質年利43.8%
プランニングローン …最高100万円迄 日歩10銭・実質年利36.50%
●必要書類／健康保険証、給与明細書等
●ご返済／1～30回元金均等分割払い
●担保、保証人なし
■営業時間／9:00～18:00（土曜日、日曜日、祝日 休業）
創業16年　資本金8億9,500万円
日本消費者金融協会（JCFA）会員
Yen shop エンショップ 武富士
本社／東京都豊島区東池袋3-1-1 サンシャイン60 18F ☎03(987)0241
（近隣店舗）
福島店 ☎0245 21-2651　郡山店 ☎0249 34-5101

平支店☎21－2311
平大通りネモト3 SUNビル2F
全国120支店・資本金5.2億円・日本消費者金融協会会員
プロミス

	バルエイト	パブリックプラン	パブリック
実質年利	29.2%(日歩8銭)	36.5%(日歩10銭)	47.45%(日歩13銭)
融資額	12万円まで	51万円～100万円	50万円まで
元金返済方法	元金分割払(2年)	5年以内均等分割払	2年以内分割払
持参書類	健康保険証 免許証等一点	給与明細書 健康保険証・印鑑	健康保険証
年齢	20歳～29歳	25歳～59歳	20歳～59歳

★いずれも担保・保証人・遅延利息不要　（土曜日も3時まで営業）

応援します 豊かなくらし

☆…鉄人28号…☆

福島中央・夜6・00

でた！南海の大魔神

南の海で、エイの化け物が通りかかる船を襲撃しているというニュースがはいる。しかも、その事件現場付近には、かつて鉄人28号と敷島博士が建設した小型太陽エネルギー基地がある。早速、正太郎たちは、南の島、レオン島へと直行してみると、島は荒れはて、島民の姿はだれ一人見えない。そこになぞのエイが出現し、鉄人に襲いかかり大空戦となる。

しかし、鉄人の威力の前に激破されてしまった。

☆…出逢い…☆

知らない同志

福島・夜8・00

美容室開店の日に客として訪れた甲子㊧

章（池内淳子）は、長子（乙羽信子）のお陰で美容室を開店することができた。

ところが、その長子が、気心の知れた良太（新克利）と力（佐良直美）兄妹の家に住みたいといいだした。義理の娘よりも他人と暮らす方がいいという長子に、章は困惑した。

一方章の人柄と店のモダンさにひかれ、寛子（杉田かおる）と卓（川崎麻世）をはじめ、大輔（岡村清太郎）、俊夫（松原秀樹）、善三（菊池英行）らの青年が就職を志願してきた。

ともあれ、章美容室はいよいよ開店の日を迎えた。ところが、いくら待てども客が来ない。やっと訪れたのは、美容師の甲子（東てる美）と、これも男性美容師の慎太郎（岡本信人）だった。

◆注　番組が変更になる場合があります。

放送アラカルト

地球の仲間、トランザム

月～金＝前9・29／夜8・　分番組〝地球の仲間〟を放送49、土＝前8・49／夜9・09、していま す。最初の時刻はそ日＝後1・04／夜8・44　の放送時刻なのです。

今年は、ごぞんじのように国連が障害者の「完全参加と平等」をテーマとした〝国際障害者年〟です。障害者が自立して社会生活を営んでいる姿を通して、障害者も健常者もみな仲間であることの理解を呼びかけるために、NHKでは、一　取材は福祉先進国といわれるアメリカ、ヨーロッパ、オーストラリアなど海外のものが約半数です。〝地球の仲間〟の主題歌をうたっているのは、ポップロックグループで人気の〝トランザム〟です。

NHKテレビ
☆印は白黒

6・00　600こちら情報部「雪中試運転／東北新幹線同乗ルポ」
25　プリンプリン物語
40　きょうの福島
7・00　N◇23天
27　NHKガイド
30　おばんです「第1回福島県民謡まつり」福島県文化センターで録画
8・00　ばらえてぃテレビ「アソラシド「今宵ライブハウスで」永六輔　春風亭小朝　中村伸郎　北原ミレイ　タモリ　近藤真彦ほか
50　N天
9・00　N・C9　小浜維人　羽佐間正雄　友杉祐子
40　「現代夫婦考」フランキー堺　中村玉緒ほか
10・00　歴史への招待「ギリシタン秘話・島原の乱で生き残った男」
30　N解説「レーガンの賭け」高野洋
45　スポーツアワー
11・00　きょうのN

NHK教育
☆印は白黒

6・00　英語会話Ⅲ「日本の工業技術を学ぶ」
30　ギターをひこう「いとしのクレメンタイン」
7・00　スペイン語講座「フェンサルダーニャの古城」
30　わたしの自叙伝「早石修～占領下の米国留学」
8・00　NHK文化シリーズ　現代社会のしくみ「新レコード事情」ーサウンド・エイジー
45　テレビコラム
9・00　きょうの料理「成人病を防ぐために・脂肪を少なく」
25　名曲アルバム
30　通信高校講座　数学Ⅰ「対数の性質」
10・00　通信高校講座　数学Ⅰ「独立な試行」
30　通信高校講座　数学ⅡA「プログラム」
11・00　ロシア語講座「試験」
30　大学講座　日本社会の構造

福島テレビ
☆印は白黒

6・00　テレポート
30　Nコープ
55　あしたのあなた
7・00　まんが日本昔ばなし「ドンドン坂の和尚」「お初観音」
30　ケンちゃんチャコちゃん「おかあさんの白雪姫」岡浩也ほか
8・00　出逢い「知らない同志」池内淳子　小川知子　中田喜子　乙羽信子　新克利　佐良直美　杉田かおる　川崎麻世ほか
55　N
9・00　ザ・ベストテン　ジャネルズ　横浜銀蝿　五十嵐浩晃　松田聖子　田原俊彦　ザ・ぽんち　近藤真彦　西城秀樹ほか
55　N
10・00　微笑天使「脅迫」多岐川裕美　中原理恵　中山仁　南田洋子　中井貴恵　市村正親ほか
55　くいしん坊／万才
11・00　N◇15プロ野球N
12・00　スターボウリング

福島中央テレビ
☆印は白黒

6・00　鉄人28号「でた／南海の大魔神」
30　ジャストN
7・00　クイズ・タイムショック／　司会・山口崇
30　木曜スペシャル「太陽の帝国／幻のインカ!!黄金の秘密都市を追って」▽チチカカ湖創造伝説▽アンデス山中に奇祭コイリョールリティを見たほか
8・54　Nスポット・天
9・00　ダウンタウン物語「幸福感」桃井かおり　川谷拓三　市原悦子　田村亮　にしきのあきら　佐藤浩市　赤塚真人ほか
54　世界あの店この店
10・00　虹子の冒険「雪が降る」夏目雅子　田中好子　青島幸男　渡辺美佐子　加藤治子　名高達郎　吉行和子　谷啓ほか
54　素敵な女たち
11・00　きょうの出来事
20　11PM
12・25　男と女のないと話

今夜の番組

Coffee & Pub　北欧館　平・田町　大西ビル

NHK第1
1341KC

6・00　N
05　N解説
15　午後のロータリー「ポピュラー音楽」
40　ことばの十字路
7・00　N
15　ラジオジャーナル「プロ野球キャンプ便り」
57　NHKガイド
8・00　N
05　おしゃべり歌謡曲「いつかどこかで」ほか
40　トラベルジョッキー「木原光知子と白い恋人たち」
9・00　N
05　連続ラジオ小説「湯殿山麓呪い村」角野卓造
20　健康百科
30　三人一話
10・00　N
20　にっぽんのメロディー「波浮の港」ほか
30　演芸広場一講談立川文庫一「真田幸村」
11・00　N
05　夢のハーモニー
35　朗読◇55N

NHK第2
1539KC

6・00　そろばん教室「4級のわり算」大場義雄
20　基礎英語　小島義郎
40　続基礎英語
7・00　カレントトピックス
15　英語会話　東後勝明
30　中学生の勉強室「理科」太田弘
8・00　通信高校講座　現代国語　加藤淳二
20　通信高校講座　現代国語　田村達之
40　通信高校講座　現代国語　間野典彦
9・00　通信高校講座　古典Ⅰ乙（古文）古根恒久
20　通信高校講座　古典Ⅰ乙（漢文）石川忠久
40　通信高校講座　世界史　栗原純
10・00　気象通報
20　通信高校講座　英語A　伊勢山芳郎
40　通信高校講座　英語A　伊勢山芳郎
11・00　スペイン語講座
20　中国語講座
40　フランス語講座

ラジオ福島
1062KC

6・00　Nハイライト
25　世界の味を音楽にのせて
40　ズバリジャーナル
7・00　伸びゆく音楽都市・こおりやま
10　おもしろ大放送
30　ナマナマステーション
8・00　ゴールデンワイド＜ラジオ寄席＞春風亭柳好
9・00　夜の希望音楽会
20　桜の聖母短期大学合格者速報
30　夜のヒット歌謡
10・00　ミュージック・イン・ハイフォニック
30　世界は今
45　セミナー・オブ・トーキョー◇55N天
11・00　南こうせつ・星の草枕
10　青春の足音
15　イングリッシュ・フォー・ヤング
20　青春キャンパス
50　アメリポのおしゃれフリーク◇55N
12・00　カプセルメイト
15　リクエストで45分

FM放送
☆印はステレオ

6・00☆夕べのひととき「ジャズ」
7・00　N
15☆サウンド・オブ・ポップス＜ジャズ・フュージョン特集＞「ミスター・ブリーフケース」「ノー・シンパシー」
8・00　N
05☆FMクラシックアワー＜日本の演奏家シリーズ＞「グリーン・スリーヴズ」「涙のパヴァーナ」「半音階風狂想曲」「アルフォンシーナのクラント」ほか
10・00　N
20☆サウンドストリート＜ニューディスク特集＞「嵐の中の大使館」
11・00　N
05☆ふたりの部屋
15☆クロスオーバーイレブン「愛しのガール」「ベスト・オブ・タイムズ」「永遠の想い」「レア」「ポルタベロ・マーケット」ほか◇55N

日本テレビ④

6・00　ジャングル大帝
30　ジャストN
50　N天
7・00　驚異の世界
30　木曜スペシャル「太陽の帝国／幻のインカ!!黄金の秘密都市を追って」▽チチカカ湖創造伝説ほか
9・00　海外スポット
02　木曜ゴールデンドラマ「砂の殺意・わが子を奪ったのは誰？女が女に復讐するとき」市原悦子　吉行和子ほか
10・54　スポーツN
11・00　きょうの出来事
20　11PM

TBSテレビ⑥

6・00　テレポート
30　Nコープ
7・00　たのきん全力投球／
30　ケンちゃんチャコちゃん
8・00　出逢い「知らない同志」池内淳子　小川知子　中田喜子　乙羽信子ほか
9・00　ザ・ベストテン　ジャネルズ　横浜銀蝿　五十嵐浩晃　松田聖子　田原俊彦ほか◇55天
10・00　微笑天使「脅迫」多岐川裕美　中原理恵　中山仁　南田洋子ほか
55　天
11・00　Nデスク
15　スポーツデスク

フジテレビ⑧

6・00　Nレポート6：00
30　Nレポート6：30
7・00　銀河鉄道999
30　クイズグランプリ
45　スター千一夜
8・00　探偵同盟「じゃりン子チエに危険がいっぱい／」加山雄三　宮内淳
9・00　江戸の朝焼け「二十五年目の春」沖雅也　小林桂樹　佐藤友美ほか
54　くいしん坊／万才
10・00　三枝の爆笑美女対談　梶芽衣子
30　ゆるしません／
11・00　Nレポート23：00
15　プロ野球N
12・00　今日の視点

テレビ朝日⑩

6・00　サテライト
30　Nレーダー
50　ドラえもん
7・00　クイズタイムショック
30　三枝の国盗りゲーム
8・00　長七郎天下ご免／「紅花・たそがれ・親不孝」里見浩太朗　丹波哲郎
9・00　紅子の冒険「雪が降る」夏目雅子　田中好子　青島幸男　渡辺美佐子
54　世界あの店この店
10・00　スペシャルTODAY　ドキュメンタリードラマ「銀いろの訪問者・そして専務出社せず」愛川欽也　中野良子ほか
11・30　Nファイナル

東京⑫チャンネル

6・00　ステレオ音楽館
25　まんがキッドボックス
30　けろっこデメタン
7・00　ほえろブンブン
30　お化けのサンバ
8・00　ドバドバ大爆弾▽あなたのかくし芸100万円で買います ほか
9・00　興「復讐のインディアン・ランサム」オリバー・リード　デボラ・ラフィン　スチュアート・ホイットマン　ジョン・アイアランドほか
10・54　わが子へ
11・00　日立サウンドブレイク
10　世界の料理ショー
40　夜の歌謡曲

寿し・うなぎ・仕出し
源次寿司
平・上荒川　本店☎23－0307

喫茶＆スナック
リトルハウス
AM10:00～PM12:00
定休日第2・第3・第4水曜日（祝日除く）
平・中山店　☎24－0779

通産省認可（協）日本店装チェーン会員
店舗診断・企画・設計施工
特注催品・室内造作家具
株式会社　家具のスズキ（店装部）
店舗／いわき市平・松ヶ岡公園表入り口TEL・(74)3741
工場／いわき市好間町下好間字渋井TEL・(36)3246

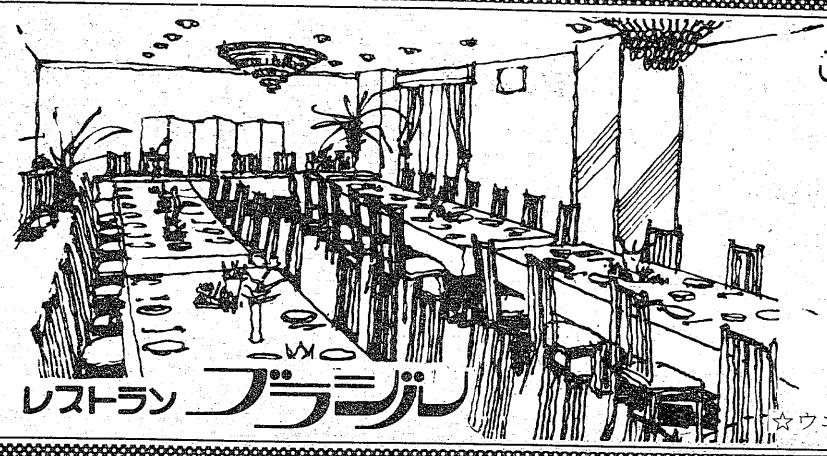

ご宴会・テーブルマナー教室をどうぞ……
◇ご宴会には4人様から70人様まで大小5つのお部屋を用意してございます　お気軽にご相談下さいませ
◇洋食のマナーは現代人の常識です　いざというときに備えて当店の誇るテーブルマナー教室をご利用下さい　10人様ぐらいからお受けいたしております
◇無料駐車券進呈……お車でお食事のときは隣の駐車場をご利用下さいませ
レストラン　ブラジル
☆ウエートレス募集中☆
RESTAURANT BRASIL
営業時間 AM11:00 PM8:00
いわき市平・田町・並木通り／いわき民報ビル2F☎(74)2990

いわきの文学碑 ㉛

室桜関の詩碑

所在地　勿来・勿来の関跡

碑文の読み

憶う昔陸、奥ノ堺（さかい）、王化全、均（ひと）しからず
長蛇、封豕（ほうし）に興（くみ）し猖獗（しょうけつ）して
噬吞（ぜいどん）を事とす　天詔一朝の下、源家、此の人出で
東征千里の外、前後十三年草木漸く靡服し、率土王民たるを知
り、山海景象を改め、復（また）、妖気を起さず　当年西還の
路、経るに勿来の関を過ぐ　東風蒼海を渡（わた）り、桜花は翻
って春に媚ぶ　壮懐騒感を引き、銀鞍勒（あんろく）を競わず
好将叱咤の舌、吟詠瓊珣（けいじゅん）を吐す　雄風と雅藻と、
触れ発して自ら爛然たり　千載、事逝くと雖も、古関の跡尚存
し、流風今日に及び、口碑眞を徴すべし　請う看よ芻蕘（すう
ぎょう）の者、尚唱す山桜の篇

勿来の関懐古旧作　壬午夏日（明治五年）
録于臥雲山房
桜関老人

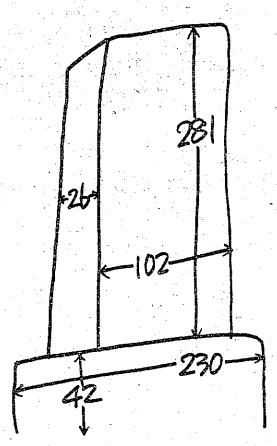

書
建立年　室桜関
大正乙卯仲春

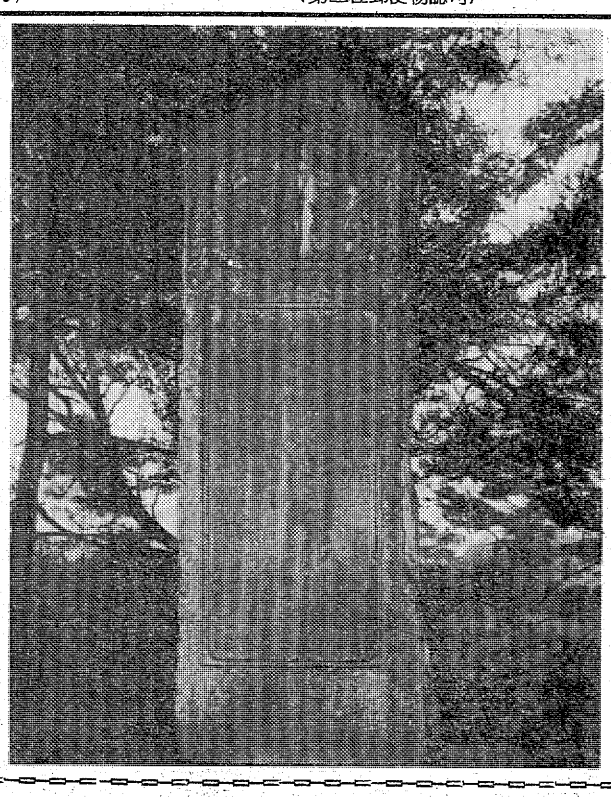

アシコール特集

☆…微笑天使…☆

脅迫

福島・夜10・00

【エリザベスに実のことをたのまれる優子(左)】

広川（中山仁）は、優子（多岐川裕美）のアパートを訪れた。広川の突然の訪問に、優子は動揺した。広川は、妻・真紀（奈良富士子）の手術が成功したのを機に離婚し、再出発したいというのだった。広川は、再出発にあたって、優子についてきてほしいと切り出した。優子は、真紀との約束もあって、広川のあとを追いたい気持ちにかられながらも拒否してしまうのであった。

実（河原裕昌）の粗雑な言動や、リハビリに不熱心な態度が問題になり、退院させようとの意見さえ出ていた。心配したエリザベス（南田洋子）は、優子に、実の悩みを聴いてほしいとたのむのだった。だが、実は、優子にとって、思い出すのもいやな、いまわしい存在であった。

ある日、深夜勤務していた広川と優子のもとに、「二人のことを暴露する！」と脅迫文が投げ込まれた。

☆…虹子の冒険…☆

雪が降る

福島中央・夜10・00

父・一郎（青島幸男）の再婚を機に家を出た虹子（夏目雅子）は、親友かおり（田中好子）の家に居候していた。そのかおりは、虹子が、かつての恋人尾形秀男（名高達郎）の写真をまだ持っているのを知り「銀座から足を洗うのなら今よ」と忠告した。「そんなこと――」と反バクしながらも、もうひとつ吹っ切れない虹子を見ていたかおりの母・たまき（加藤治子）は、いきなり写真をビリビリと引き裂き「お守りなら弁天様のをもらってきてあげるよ」と言い放つのだった。

みもの

☆…微笑スペシャル…☆

太陽の帝国！幻のインカ!! 黄金の秘密都市を追って

福島中央・夜7・30

アンデス山中に神秘のベールに閉ざされたままの幻のインカ帝国。インカの響きは、われわれ日本人の心をときめかせるなにかがある。同じモンゴロイドの血が騒ぐのだろうか。短い繁栄のあとに、スペイン軍によって無残に滅ぼされるその姿に日本人と共通するかなしさを見つけるのだろうか。

インカ帝国がもっとも栄えたのは十五世紀のことである。日本でいえばちょうど室町時代。そんな近い時代に、金銭を知らず、従って固有の財産を持たない民族がいたのだろうか。しかも、文字を持たない彼らが今に残る文明の遺産をつくったとはにわかには信じ難い。

番組では、帝国の道路網であったインカ王道にそって、インカ帝国の全容に迫ってゆく。

【葬儀用黄金の仮面】

おかあさんの白雪姫

《ケンちゃんチャコちゃん》

福島・夜7・30

チャコ（久米敬子）は、マミーちゃん（パジャマなどを入れてぶらさげておく人形）がほしくてたまらない。ヒロミ（馬淵里見）が持っているのでなおさらだ。おかあさん（岸久美子）に言うが"ダメ"。翌日、チャコはおもちゃ屋のショーウインドーをじっと見つめていた。そこへやって来たおかあさんは、白雪姫と七人の小人の人形を懐かしそうにながめていたと思うと、突然、マミーちゃんを買ってあげると言い出した。子供のころ、ようやく買ってもらった白雪姫の人形のことを思い出したのだ。

数日後、あの白雪姫の人形に見とれているおかあさんを見つけたチャコは、なんとしても買ってあげようと思った。だがチャコの小遣いでは足りない。話をきいてケン一（岡浩也）とケンジ（野崎秀吾）も貯金箱をひっくり返した。それでもまだ不足。三人はおじいちゃん（田崎潤）とおばあちゃん（風見章子）に頼んで、アルバイトをさせてもらうことになった。

☆…600こちら情報部…☆

雪中運転！東北新幹線同乗ルポ

NHK・夜6・00

来春開業を目さし、今テスト運転を重ねている東北新幹線は雪に負けない新幹線にするためさまざまな装置を施している。例えばラッセル車の雪切り装置のようなスノープラウや、高速運転で上がった雪けむりで、機器に障害が起きないようサイクロンという防止装置などがある。

車内では、運転席のディスプレーもデジタル表示を多用して、より運転車に見やすくしている。

600では昨年十二月から続けられている営業車による盛岡―仙台間の試運転に同乗、東北新幹線をルポする。

☆…ダウンタウン物語…☆

幸福感

福島中央・夜9・00

塩谷（川谷拓三）が、呼子（桃井かおり）の借金一千万円を返してくれた。教会の信者・山本幸子（南風洋子）から預かった一千万円を内しょで借りたものだが、おかげで呼子は自由の身となり、塩谷との結婚生活に夢をふくらませる。

その日、呼子はさっそく塩谷の住む教会に引っ越した。当分は家政婦という名目で、牧師の妻としての心得を学び、ころあいを見て結婚式を挙げる運びだった。

翌日から塩谷は日当二万円の港湾労働者として働きに出た。ところがその留守中、なんと幸子が一千万円を取りに現れたのだ。驚いたことに、幸子は一千万円の行方をなにもかも知っていたのだ。

【幸子の出現に驚く呼子(右)】

ききもの

○…サウンド・オブ・ポップス…○
（FM・夜7・15）
ジャズ・フュージョン特集

話題のジャズ・フュージョンの新譜をきく四日目は、三人の人気ギタリスト、パコ・デ・ルシア、リー・リトナー、アール・クルーの最新アルバムを紹介する。

こんばんは

伊東　ゆかり

自立する女性を演じる

伊東ゆかり＝写真＝が十年ぶりにドラマに出演している。これは先月三十日からFTVで金曜夜10時から放送している「もういちど春」である。

ドラマは、酒と女にだらしのない夫（秋野太作）に愛想をつかしたヒロインの中井彩子（伊東ゆかり）が、七歳になる一人息子（小林健一）を連れて家出し、テレホン・セレクタリーとして自立していく姿を、複雑な人間関係や利害をからめて描くもの。

ところで、伊東ゆかりがふんするテレホン・セレクタリーというのは、多忙な人たちの代理として、毎日の予定や事務的なメッセージを電話でとりつぐ、いわば"電話秘書"という新しい職業。これが十年ぶりのドラマという伊東は、現在音楽番組の「サウンド・イン・"S"」にレギュラー出演しているが、今回のドラマに対する入れ込みようは格別だ。

「これまでにも何度かドラマにというお話はあったんですが、自分で納得できないと動けないというタチなので、おことわりしていたんです。その点、このドラマでは、テレホン・セレクタリーという新しい職業で、自立していく女性が主人公というところに興味があったし、三十二歳で一人の子持ちというのもなんとなく私に似ていて……。ともかく、久しぶりのドラマですので精いっぱいがんばります」というのが、伊東の弁。

歌があるから客がくる
カラオケはクラリオン
内郷御厩町　☎26―2690・2969

特撰 春の掛軸逸品展
期日＝2/22(日)まで好評開催中！
■特別展示
渡辺　華山（猫と蝶）
松尾　芭蕉（句茶掛）
森　祖仙（猿の図）
■奉仕販売
一般軸（年鑑登載作家）30,000円均一
支払い：分割ローンをご利用下さい
前田塾（青邨門）物故、現存作家
他各寺高僧一行書を展示即売中
会場：勇屋ビル3F ギャラリーつぼや
いわき市平字南町60　☎23―4311
主催：美術品商　香斎堂
（神奈川県公安委員会許可第1133号）

真心を……
あなたに伝えます
◆サービスタイム（8時までの方）
大変お得なサービス料金
◆団体様（7名以上）割引きコース
ご予算に応じます
◆各種クレジットカードもご利用下さい
◇今週のバラエティーショー
●19日……高瀬　のり（演　歌）
●20・21日……三条ひろみ
（唄うブルーボーイ）
●23・24日……水野　ゆき（歌謡曲）
●25・26日……浅丘　マキ（歌謡曲）
●27・28日……三田　英二
（リバイバル）
華やかな夜を演出する…ナイトセクション
平駅前大通り
☎22―0455(代)
キャバレー メトロ
年中無休
完全明朗会計
㈱銀河チェーン

公立高校 入試を前にして…

高校入試まで残すところ、一カ月を割った。三者懇談を重ね、志望校を決め、すでに願書も出し終えた。ここまでくればじたばたしても始まらない。本人はもちろん、家庭や学校、友だちづきあいまでもがピリピリしてくるが、それだからこそ、心を落ち着かせなければ。内郷一中三年学年主任の大和田一永教諭のアドバイスに耳?を傾け、入試に臨んでほしい。

◇父兄へ

公立高校の入試日まで一月ばかり、心身ともにベストコンディションで生活させたい。あせりやイライラは絶対禁物です。あせりは心が緊張し、イライラが感情を刺激し、心身のバランスを乱します。

親やおとなの感情の一方的な押しつけは、やめましょう。励ましや発破をかけるつもりで「そんなことじゃ落ちるぞ」「勉強しろ」「だれのために勉強するんだ」などと口にするが、現在の子どもの心境では、この言葉は必要以上に「やろう」「やらなければ」という気持ちは計りしれないほど子どもの心を支配しているのだから…。もう今の段階では、子どもの精神的安定を第一として、家庭生活に団らんの場をもちたいものです。

入試の日もこの笑顔を忘れないで

勉強しない現象を責めるのでなく、子どもの心の内面に触れて一緒に考える親であって欲しい。

◇受験生へ

机に向かってもすぐ勉強にとりかかれない場合が続くのは、受験生全員の現状である。「こんな勉強しているが、みんなはもっと…」「落ちたら…」。不安は走馬灯のように胸のなかをよぎる。こんな時、ぐっと黙想し落ち着くようにすることが大切です。今さら、なにもかもやりなおすという知識のつめ込みは学習に新鮮さがなく、やる気を半減させるのです。学習プランが二学期の延長ではだめですね。総復習といって門口を広げて混乱させるより、今まで受けたテストの反省から、失敗したことを慎重にやりなおしたり、例えば、地理的学習内容に、歴史的学習内容を加えて楽しむ学習（黄河流域の畑作、黄土地帯に発達した四大河文明）（国内、国外に起こった事件発生場所を学習する）と目先をかえて行うのも意外と能率の上がる学習ができる。要するに、受験直前だから特別の勉強をと考えないでマイペースを守ることが最も大切なことです。

卒業期でもある。学校によっていろいろと盛りだくさんの行事があろう。中学生活最後の思い出をつくるのに夢中で参加する。一時は勉強を忘れ、緊張感から解放され心をやわらげるのも最善のことだから大変よいことと思う。しかし、学習能率を向上させます。しっかりとした生活プランをたて、リズムある生活をすることに心掛けてほしいものです。

◇まとめ

受験という一言が、学ぶという真の姿を忘れさせている。本人はもちろん、家族全体が落ち着かぬ毎日であると思うが、この試練を通して、学ぶことの厳しさ、家族の団らんと家庭の温さか、楽しさを感じとることができれば人間的成長の大切な種にもおきかえられると思う。受験生をもつ親とともに、受験生を担任する教師もまた大試練にたたされている。寒さも厳しい受験生、それを見守る家族、最後のご指導に精を出す教師、みなさんの健康をますお祈りしてやまない次第です。

家庭 温かいふん囲気に

これまでの失敗を反省、見直そう

しかし、これだけに夢中になって、自分の生活のリズムや学習プランを乱すようでは、楽しい思い出づくりが、最悪の苦汁を飲まされることになる。生活のリズムを崩すことは、体調を崩すことです。心の健康は、体調に支えられます。体の調子がよいと、神経も正常に働き、脳も内臓のはたらきも好調となる。

父の思い出

小名浜二中　二年　横田　和枝

父とすごした十二年間
わたしの頭の中を駆けめぐる
楽しかったこと　しかられたこと
すべてが今でも思い出

人生のつらさ
たのしさを教えてくれた
やさしい父は病と戦い
わたしの知らない彼方へ
去ってしまった
今はただ
記憶の中の父が微笑むだけ

流れる涙のあたたかさすら
わからなかった

テスト

四倉中　一年　小池さつき

中間テスト
期末テスト
学力テスト
夏・冬友テスト
何でこんなにテストをやるんだろう
一つでたくさんなのに
先生やお母さんは
もっとやればいいと思っているのだろう

私は
一つでも
テストなんかやりたくない

★★★の星座招待へ★★★

肩を組むなかよし兄弟

☆——☆——☆——☆

ふたご座

ふたご座の主星αはカストル、βはポルックス。ギリシャ神話に登場するふたごの兄弟の名だ。

スパルタの美しい王妃レダを見そめた大神ゼウスは白鳥に身をかえて彼女のもとにおり、やがてレダは白鳥の卵を生み、その中からカストルとポルックスがでてくる。ポルックスは不死身の少年で、兄のカストルが戦死すると、悲しんだポルックスもあとを追おうとするが死ねない。そこでゼウスに頼み不死身をといてもらい、二人仲良く天に昇り、星になった。星座の二本の平行線をよく見ると肩をくんで天の川に足をひたす兄弟の姿が浮かんでくる。

夜八時すぎ、空を見上げると二つの明るい星が目に入る。α星カストルは四十五光年のところで輝く白色の高温星、β星ポルックスは三十五光年のところでオレンジ色の光を放つ巨星で直径が太陽の十倍もある。α星の光度は一・六等、β星は一・二等で弟のほうが明るいが、それはβ星が地球に近いためで、実際にはα星のほうがわずかに明るい。やはり、カストルは兄さんなのだ。日本では、その色からα星を「ぎんぼしさん」、β星を「きんぼしさん」と呼んでいる。

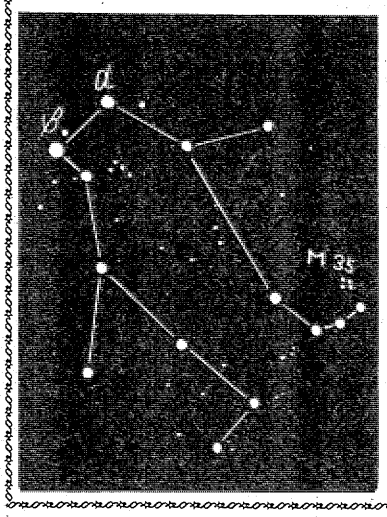

ところで、兄星αは少々変わっていて、見かけは一個の星だが本当は二つの星が四百二十年周期で回りあい、小望遠鏡でも見ることができる。さらに、それぞれの星にもう一つずつ星を伴う、六重連星という珍しい星だ。口径十㎝でそれが見える。

学級日誌から

子供がつけた 私への通信簿

意外な自分自身を発見

毎週土曜日、私は、子供たちに家庭学習帳を提出させている。そのなかで、国井直美さんが宮川ひろ作「先生への通信簿」を読んでの感想を書いてきた。ぜひ、先生への通信簿をつけてみたい、ということであった。

通信簿をつけているのは私だけれども、本当につけられているのは私ではないか、と思い、子供たちにも私に通信簿を出すことを約束させた。というのも、子供たちの一人ひとりが、私をふだんどのような目で見ているか知りたかったからである。ある子にとっては「私の先生はこんなふうだけれど…」と思っても、別の子にすれば「私の先生はあんなふうで…」というように違うものである。そしてそうした点をよくつかめばつかむほど、学級の一人ひとりに対してより決まった理解、指導がなされると思い、自由に書かせることにした。

私はこんななかで、以外なことを発見し、自分を見つめなおした。

②それは「先生はユーモアがあり、勉強をわかりやすく教えてくれるが、放課後はもっと一緒に遊んでほしいし、公平にあつかってほしい」という。子供たちの、この言葉にハッとしたのである。そして、今までの自分の子供たちへの接し方をふり返ってみた。と、それはそのまま作文にもある通りで、仕事にあくせくしている自分以外のものを発見することはできなかった。子供たちにしてみれば、遊んでくれない、公平にあつかってくれない先生なんて全く魅力がないのは当然である。私は自分を反省し、申し訳なさでいっぱいであった。

子供と一緒に遊ぶことができなくなったら、公平にあつかうことができなくなったら、教師は失格であるという。私は、もはやその失格者になりかけていたのであった。この「先生への通信簿」を通して、子供一人ひとりの目で見た私の姿を知り得たと同時に、自己反省させられた。一つの大きな発見をしたのである。

（平一小　四年四組担任　平田　州一）

満員御礼　半額サービス実施　夜を楽しく

午後8時までにご来店のお客様・全直営店半額サービス

サパーレストラン　リバーサイド　小名浜・中坪(54)9320

レディースパブ　巴里　小名浜・上町(54)9921

語らいのスナック　クレオパトラ　小名浜・船引場(54)9977

和風スナック　御神酒茶屋　小名浜・下町(53)5975

50円ずし　いろは寿司　小名浜・中坪(52)0297

事務所■いわき市小名浜岡小名4－5磐城いろは企画☎53－4699AM10－PM5

省エネ時代にピッタリ!!

無限のエネルギーでお湯が沸く。

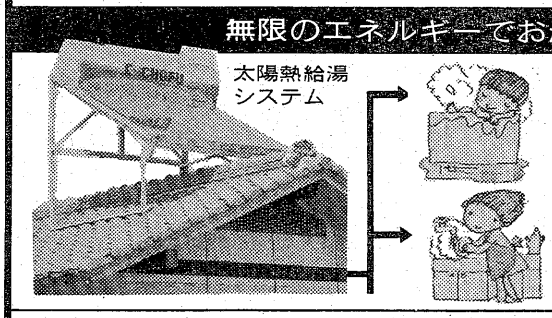

お風呂、シャワー、台所にお湯をたっぷり使っても燃料費は大幅節約。

〔取扱いメーカー〕
株式会社長府製作所
コロナ販売株式会社
シャープ株式会社
株式会社日立

★電話いただければ御相談にお伺いいたします。
★クレジットもOK!

有限会社 いわきサハリー住宅設備部　平上荒川字桜町10－4　TEL・22－0744

信頼の街「自由ケ丘」へ!!

52棟

土地付分譲住宅　分譲中。

住宅金融公庫（540万円/24棟　550万円/28棟）融資付

一般団地住宅B

●売主
宅建免許・福島県知事（5）第90号

㈱平南開発

いわき市平字十五町目20－1番地

☎0246－22－1331

健康歳時記

菜の花

塩づけもオツなもの

これからが菜の花のシーズンだ。だれもが知っている小学唱歌「朧月夜」（おぼろづきよ）が思い出されてくる。

菜の花畑に　入り日薄れ
見わたす山の端　霞ふかし

菜の花が咲くと、それを材料とした料理が楽しめるというものだ。どちらかというと、その種からしぼった〝菜種油〟の方が有名だが、菜の花の味もまた、なかなかオツなものである。

この菜の花のつけもので有名なのは、咲き切らないうちに塩づけにした京都の〝菜の花づけ〟（黄金づけ、黄金菜などとも呼ぶ）だろう。ただし、最近では京都以外のところでも作られているが…。

すこぶる美味だが、多食すると塩分摂取過多という弊害が生じるから要注意だ。ただし、これは菜の花の責任ではない。こちらは〝菜〟としての栄養分を十分に持っているのだから。

菜の花や月は東に日は西に
与謝蕪村

異物を飲んだら

幼児が異物を飲み込んで…という事故は少なくない。一歳くらいまでは唇（くちびる）の感覚を通して物をたしかめるために、手近なものをなんでも口に持っていってしまう。また二～四歳くらいだと、親のマネをしたがる。

飲み込んでの窒息も恐ろしいが、親が薬を飲むのをマネて机の上の薬を何十錠と飲んでしまったり、あるいはアルコール類を飲んでの中毒も生じるのである。

こうした事故の場合は、すぐに病院へ運んで胃を洗ってもらわなければならない。その処置の前はできるだけ早く飲んだものを吐かせることだ。水や牛乳をいっぱい飲ませ、つぎに頭を下にしてノドの奥まで指を突っ込んでやるといい。比較的簡単に吐き出すものだ。だが、これらの処置以上に大切なことは、日ごろからきちんと片づけておくことだろう。危険な異物は、幼児の手の届かないところにしまっておくことである。

できるだけ早く
吐かせること

上手な寝具の使い方

まだまだ夜など寒いものだ。睡眠は暖かくしてとりたいもの。それには上手な寝具の使い方が条件となってくる。

まず湿気。これがあると、保温力は低下してしまう。湿気の原因は汗。それだけに、せっせと布団を干すことだ。それと間違いやすいのは、掛け布団を多くしたくなることだ。しかし、実際には敷き布団を重ねる方が効果的である。これは熱の床にげる量が多いからだ。

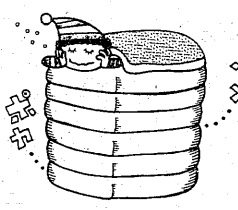

布団の湿気は
保温力低下に

敷き布団1で掛け布団2というよりも、その逆にした方がはるかに暖かいのである。また、長く使用して綿の硬くなった寝具ははだになじまないうえに、保温性もよくないから、打ち直すようにしたいものだ。

そのほかでは、首や肩のまわりから、冷たい空気が入らないようにすること。湯たんぽやあんか、こたつなどで〝頭寒足熱〟の状態にすることなどに注意したい。温度差の激しい時期だけに、寝具の調節にも心を配りたいものだ。

緑色野菜の小松菜

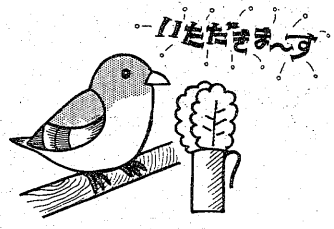

緑色野菜を食べることが、健康維持に大切なことはよく知られている。緑色野菜というと、まず頭に浮かぶのがホウレン草だ。しかし、ホウレン草以上に小松菜を重視する人も少なくない。

多量のカロチン、ビタミンA、C、そしてBグループ、カルシウムとホウレン草に負けない内容だし、ホウレン草に多く含まれている蓚酸（しゅうさん）が少ないのも魅力だ。蓚酸は結石などの原因になりやすい。

この小松菜は関東地方で主に栽培され、ことに東京・江戸川の小松川で、明治初年から作られたのでこの名前がある。典型的な冬野菜だ。

最近はあまり食べられなくなったのは「明治は遠くなりにけり」ということか。そういえば、中村草田男のこの句の碑が東京・南青山に建てられたのは四年前の二月二十四日だった。小松菜の別名をうぐいす菜というのは、うぐいすの時期だからだ。

ビタミンなどが豊富

今がシュンの鯉

鯉（こい）ほどなじみのある魚は少ないだろう。いまでは食用というよりも観賞用として重視されているが…。この鯉のシュンは冬である。いわゆる〝寒鯉〟だ。寒に入ると、鯉は池や川の底に深く沈んでじっと動かない。そして、この時期になると脂がのってくる。

原産は中国だが、いまでは日本でもっとも愛されるようになった。その理由は、美しい姿にもよるが、水からあげても一日くらいなら生きているし、まないたの上にのせてもバタつかないいさぎよさが、好まれたからだろう。

料理としては、洗いがいい。わさびじょうゆか酢みそで食べる。また、頭を落として胆のうを除き、丸のまま筒切りにしてのこいこくもまたいい。

鯉はその生命力の強さから、民間療法に用いられた。「鯉の生き血」は昔から珍重されたものだ。なぜ、鯉が〝効く〟のか。栄養成分からは答えはひきだせない。

洗いやこいこ
くなどがよい

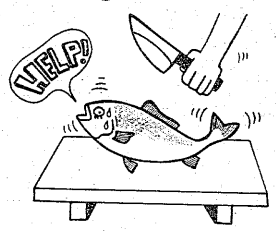

温度差には油断禁物

立春以後、はじめて吹く強い南風を〝春一番〟と呼ぶ。はじめは壱岐の漁師が春になって最初に吹く南風をいったのだが、いまではごく一般的な呼称となった。

低気圧が日本海側を通って発達し、これに向かって太平洋側から強い南風が吹き込むわけだ。しかし春一番が吹いたからといって油断は禁物だ。春二番、春三番というようになってくる間、突然のように寒風がやってきたりするからだ。

これは人間にとっては相当にきびしいことだ。寒暖の差のはげしさのために、体の体温調節機能が狂ってしまったりするためである。こうなると、衣服で調節するしかない。その日その日の気温に応じて面倒がらずに着たり、脱いだりすることだろう。それと、強風はほこりをもたらすから外出後のうがいを忘れないようにすることだ。統計によると、春一番の吹く日は二月二十二日がもっとも多い。

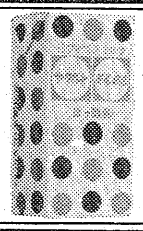
ビフィズス菌は　生涯のともだち
はっ酵乳・ビフィズスミルク
ヤクルトミルミル
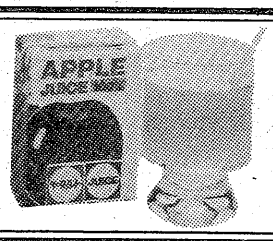
〔天然果汁100%〕
ヤクルト
●オレンジジュース
●りんご　ジュース
●野菜ミックスジュース
健康社会に奉仕する
いわきヤクルト販売株式会社
いわき市平字菱川町4の5　☎23—5111代

謹啓　第60回全国高校ラクビー大会及び第59回全国高校サッカー選手権大会に、本校の両部が地区代表として栄えある出場権を獲得して、勇躍出場するの栄誉を勝ち得ましたことは選手諸君の撓まざる精進努力と、関係各位の物心両面に亘る変らざる御後援の結晶であって感謝に堪えないところです。

両部はそれぞれ福岡高校、鹿児島実業の各名門校と対戦して健闘致しましたが、惜敗して緒戦を飾れず、御期待に背き申訳ありません。

しかしながら本大会出場の貴重な体験を生かして今後とも精進錬磨を重ねよりよき実績を挙げる覚悟でありますので一層の御声援をお願い致します。

尚、後援会の募金活動に当りましては同窓会、ＰＴＡ、ＯＢ、其他関係各位には短時日の間に活発な御活動を展開されて、いわき市御当局を始め、各方面から多大の御協賛を賜わり予期以上の成果を挙げ、御陰様で選手団は練習に試合に遺憾ない活躍が出来ました。又、尊い余剰金は文武両道の伝統を堅持するための各部の強化費に充てさせて頂き度いと存じます。

収支決算は別項の通りですので御了承を得旁々御報告迄申し上げます。

昭和56年２月19日

福島県立磐城高等学校長　菅野朋重
磐高ラグビー・サッカー全国大会出場後援会会長　市井茂

サッカー・ラグビー全国大会出場経費収支決算書

収入の部			支出の部		
科目	金額	摘要	科目	金額	摘要
募金	13,826,904	一般募金	総務費	442,355	
補助金	2,000,000	いわき市より	内訳 旅費	128,135	引率教諭ほか３件
			内訳 需用費	170,000	募金用紙印刷
			内訳 役務費	62,120	郵便、電話料
			内訳 雑費	82,100	諸経費
			大会費	5,638,883	
			内訳 サッカー部	2,604,183	
			内訳 ラグビー部	3,034,700	
			応援費	2,046,300	
			強化合宿費	1,895,000	
			合宿施設整備	1,600,000	
			グランド夜間照明拡充	760,000	
			小計	12,382,538	
			繰越金	3,444,366	
合計	15,826,904		合計	15,826,904	

繰越金は下記のとおり処理する　各部強化のため体育後援会へ繰入　3,444,336円

夢をみたす
世界の味！
小宴会・ご会合などにお座敷の
用意がございます。
お車でおいでのお客様は二町目商店会指定の駐車場をご利用くださいませ　駐車券を差し上げております
〝折り詰め料理〟￥1,000から
中国料理　盧山
平・二町目（平和通り）　☎23—3321～2
平・駅前店（マルサビル３階）☎23—0632

大町幼児園
０歳～３歳迄保育
入園随時
いわき市平字大町27
TEL・昼74—5435
夜22—1921

きもの と帯
三井呉服店
平・三町目　電二三—〇一三三代

柳眼あまから談義

生活におけるリズム考

私達を取り巻く音楽etc

齢重ねた舌ざわり

5・7・5で楽しい暮らし

雑の お煮

床のなかで、今朝も庭の雀すずめ）のさえずりに心地よく目がさめた。胸に手を当ててみると、心臓の鼓動もなかなかのきげんでリズムを奏でている。そのリズムに、きょう一日何が私の前に現れてくるのか、未知への期待にときめきさえおぼえる。

「人生はリズムである」と、いう人がいる。まさに至言だと思う。われわれ人間の生活は、リズムなしでは成り立っていかない。

オギャーと生まれてから死ぬまで、朝起きて夜寝るまで、ことごとくリズムに支配されているのである。日本の四季も、地球と太陽のリズムによってめぐって来る。

そういえば、昔の人は女性の生理をめぐると言っていた。そのめぐりを基礎に、大方の婦人は妊娠をし出産をするのである。この世に生を受けたよろこびに「オギャーオギャー」と泣く声の、なんとリズミカルなことよ。

リズムと言えば、だれしも音楽を思う。今やテレビ、ラジオのどのチャンネルを回しても音楽が流れている。心に太陽を、唇（くちびる）にうたをというくらいに私達のものになってしまっている。うたに心をちばわれた時、そのリズムにのって体が自然に動いて調子をとっている。ひとにきらわれる貧乏ゆすりさえ、一定のリズムを持っているのも面白い。

そのうえ、人生を円滑に楽しく暮らすために、私達は五・七・五のリズムを追っている。正月らしくお雑煮を例に、

「お雑煮の齢かさねた舌ざわり
元日にはお屠蘇（とそ）をの
み、お雑煮をたべるが、海の幸、
山の幸を入れて餅（もち）を煮
切り餅を入れ、かまぼこ、小松
菜などを配し、京都や大阪では
白味噌仕立てで、丸餅を湯煮し
て入れ、エビイモ、焼き豆腐、
大根などを配するし、北陸では
ブリを配するなどいろいろであ
る。

雑煮にも夫の国と妻の国

環境それぞれに生きる川柳

おまけに、それぞれの家によって作り方も違うので、お雑煮へ嫁は家風を教えられるし、新婚ほやほやなのは、

雑煮餅今年は母と導う味
を味わうことになる。余ったら
処置なし。そこで、
もういくつあがると雑煮
聞き合わせ

るが、

雑煮餅象牙の箸にくばりつき
には参り、
三ケ日餅と戦う総入歯
と悪戦苦闘する。
幸せは五十五度目の雑煮食う
でめでたしめでたしにして置こ
う。

（いわき市若葉台二丁目五ノ九　高橋　泉哉）

カット・小島　秀雄

⑧

るので、お雑煮と呼ばれるのだとか。東京はすまし汁に焼いた

静かなブーム

洋らんづくり

美しい花を咲かせる魅力

洋らんは〝高嶺の花〟といわれていましたが、いまでは洋らん愛好者も以前よりかなりふえています。ふつうの草花づくりと違い、それなりの栽培のテクニックが必要です。そのかわり、きれいな花を楽しめることができます。このほど東京で「第23回洋蘭展」が開かれ、日本で初公開の「ディサ種」（南アフリカ産）も展示され話題を集めました。そこで、洋らんの魅力と簡単に栽培のできる入門編を紹介してみましょう。

【写真＝日本初公開の「ディサ・ユニフロラ」】

植栽　4月ごろが適期

会場には洋らんが七百品種、約千鉢が並べられ、香りと色あざやかな花でにぎわいました。

ひときわ目立ったのが、日本で初公開の「ディサ・ユニフロラ」。これは南アフリカ産で、「テーブルマウンテンの誇り」と呼ばれ、その華麗さは〝野の花の女王〟といった感じです。ケープ州南西の山の渓流のふちに限ってみられる貴重な花。公開になったディサはきらめくオレンジ色で、一目見ようと集まった洋らん愛好者の中から「きれいねえ――」「これが〝幻の花〟のディサ……」と、タメ息まじりの驚きの声がささやかれていました。

洋らん愛好者は徐々にふえているというものの、栽培法や入手法がむずかしいということもあり、楽しみの割に普及という点でもう一歩といえます。

まず、株の入手法ですが、ふつうの園芸店ではやっていないところもあります。ですから、洋らんをつくっているところに出かけて行って、分けてもらうのが一番よい入手法です。ただし、多種類を持っていないことがあるので、希望する株を持っているかどうか調べることが大事です。

次に、園芸店で市販されている鉢は、大部分が贈答用のものですから、栽培目的で買うと失敗するケースもあります。洋らんの展示会での即売の利用もあります。市価より値段も安いうえに、栽培上の質問や洋らんについての楽しみ方をたずねることができます。

良いものを選ぶには…

どんな株を選ぶかをいうことですが、根や株のしっかりしたものをよくみきわめることです。つい、花にみとれがちですが、葉や根をみることを忘れないようにしましょう。

入手する時期は春か秋が最適です。はじめて洋らんづくりを試みる人は、二月ごろ株分けをしていますので、四月ごろに新根もよくまわるので、この時期が最適です。

洋らんの種類によっても多少の栽培法はちがいますが、共通した心得としては、①温度、湿度、通風をよく考えること②買った洋らんがなじむまでには、二、三年かかるのであせらずじっくりつくること③品種が多いので、自分の好みの洋らんをみつけて育てること、などが大切です。

洋らんの魅力は「自分で手をかけて育て、見事に花を咲かせる」、これに尽きるという愛好者の言葉が印象的です。多品種のなかで、低湿性ということもあり、デンドロビウム、ミンビジウムなどを手がけるのも楽しいでしょう。豪華な花を好む人には、カトレアはいかがでしょうか。

紅茶と海

ママの絵本

あなたは覚えているでしょうか。感覚がときすまされ、すべての微妙な変化に敏感に反応していたころのことを―。すべてが新鮮で輝きに満ちていたころのことを―。

この絵本は、まだ人生の退屈が始まらなかったころの、そんな少女の話です。

「小さい女の子だったとき、マリコは、なんだか自分がぎこちなくて、こまっていた。からだのなかに、なにか、いうことをきかない、いたずらものがすんでいるように感じていた」

こんな書き出しで始まります。きちんと澄ましていなければならないときにかぎって、声がのどの奥にひっからまったようになって、自分でもびっくりするほど大きな声が出てしまったり、きちんと座っていなければならないときに、足がコムラガエリをおこすなどということは、よくあります。

また、ミンミンのぬけがらから黄色い屋が始まっていくと感じ、庭に出て自壁やかき根を見つめているうちに「なにかが呼ばれたがっている」と感じるような瞬間もあります。こんな理屈を超えた情念の世界を、マリコという女の子を通して描いているのです。

（25・5㌢×19㌢判。価格九八〇円。偕成社。東京都新宿区市谷砂土原町三ノ五。（〇三）二六〇―三三二一）

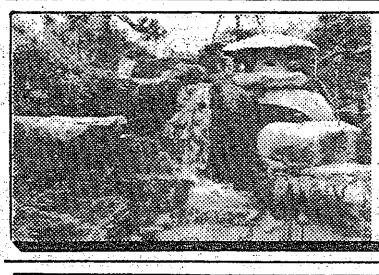

造園　造園工事一式ご相談に応じます
庭木・庭石・貸植木・芝生
園芸一般
＊イトーヨーカドー店をご利用下さい。

荒川農園
●農園…いわき市平下荒川・久世原82　☎㉔3513
●店舗…イトーヨーカドー　☎㉓3636・内線341

MINPO
54文字に託すくらしの情報
■家屋■募集■土地■雑件などに分類されます
◉料金1段4行――3,000円
◉同一広告5回以上掲載は1割引き

案内広告
（本紙最終面に掲載）

いわき民報
本社営業局広告部　☎㉓1666㈹
小名浜支社　☎㊹2666
常磐支局　☎㊸6444
勿来支局　☎②2903

安い料金で広告効果も抜群です。ぜひご利用下さい!!

名残惜しい新川の桜

河川改修で全部伐採

桜の名所の一つ、いわき市役所そばの新川堤防沿いの桜並木がこのほど全部伐採され、緑化推進に逆行するものと市民に大きなショックを与えた。これらの桜は、大雨のたびに川水があふれて周辺に水害をもたらし、"暴れ川"の異名がある新川の改修工事の犠牲になったもの。

この工事は県内で初めて「激甚（じん）災害対策特別事業」の指定を受け、県・市合同事業として内郷御厨町から平北白土までの新川を広く深く改修、市街地への出水や冠水を防止する大事業。

姿を消した桜の木は、平工の第一回（昭和十七年）から第三回までの卒業生が卒業記念に植樹したもので、総本数は百八本。尼子橋から新田橋まで一・六キロ区間の左右両岸の桜並木は、毎年見事な花を咲かせ、市民の心をなごませてきたため伐採を惜しむ声が多い。

改修工事の完成とともに、桜の代わりというわけなのか、川の南側に緑の公園を造る計画があるというが、当時植樹をした関係者や思い出を持つ市民のショックをやわらげるためにも、当局が市民にこのことをよく周知させておく配慮が欲しかったと思う。

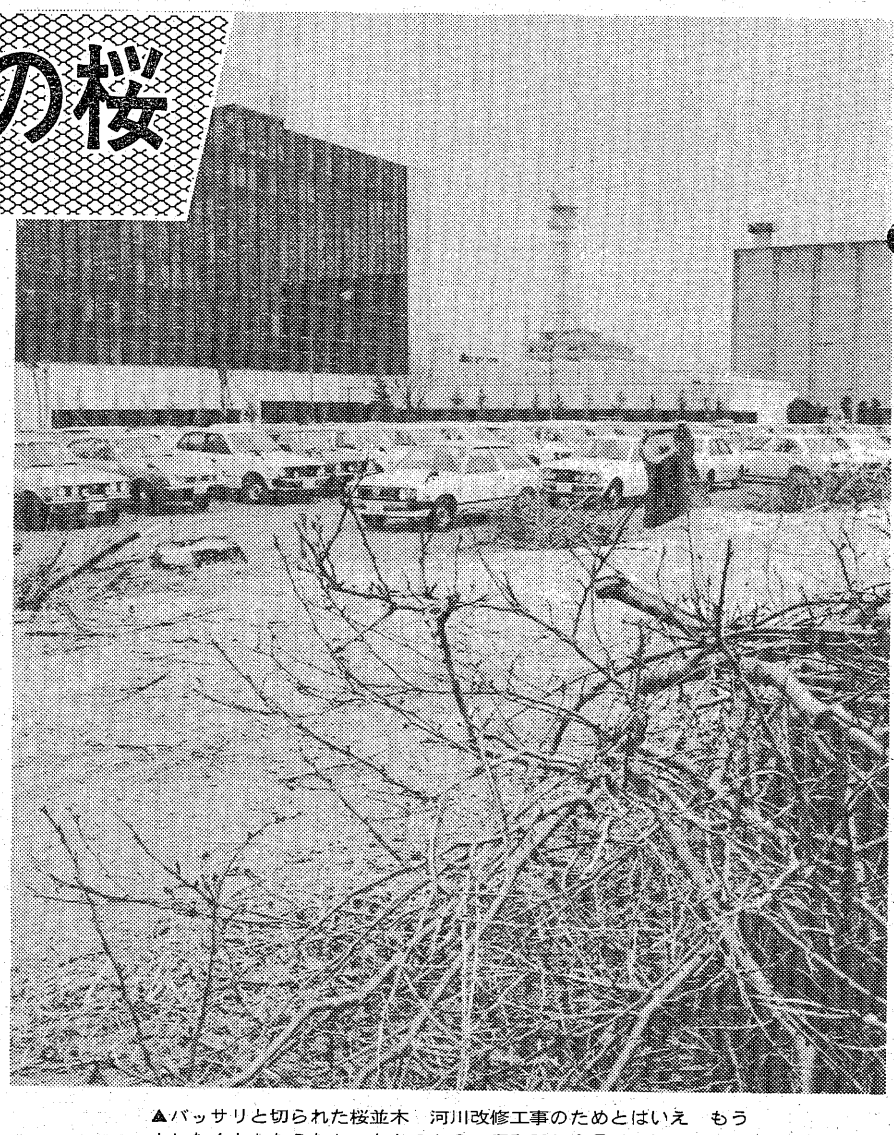

▲バッサリと切られた桜並木　河川改修工事のためとはいえ　もう少しなんとかならなかったものか？＝昭和56年2月13日撮影

▲お花見気分を満喫しながら釣り糸を垂れる太公望…この情趣豊かな風景も　もはや見る事が出来ない＝昭和五十四年四月十五日撮影

▲堤防をけずって川幅の拡幅工事＝平北白土地内の新川と夏井川の合流点付近

カメラアイ

割烹 石い
平・二町目
電(23)七〇〇七七二七〇〇五九八
うめ一輪一りんづつに驚のうたい初候
余りの寒さに、ほころびかける梅の花も顔をかくす毎日、こんな時おこたでの一杯も又格別です。
お食事（ご昼食）ご商談には静かな小部屋を、そしてご会合には大広間をご利用下さいませ。
●駐車場完備

かつら
美容用品の店 ワカマツ
いわき市平字南町60　平大通り（東邦銀行となり）☎(74)5227

必ずお役に立ちます
スピード融資
○印鑑証明・住民票持参
○返済期間1カ月～10カ月
○保証人・担保・手数料不要
23－8228（常磐交通本社裏）
ローンズエリート

おしゃれなクリーニング
ご用命はもよりのチェーン店にどうぞ!!
マルイクリーニングセンター
いわき市平字南町　電(74)2707　工場　(58)4862

黒妙豆
COFFEE
COFFEE
●各国珈琲、紅茶、ココア販売卸
●喫茶、レストラン、ホテル、関連食材機器販売卸
●店舗、企画、開発、指導
●オフィス・コーヒー・サービス
福島通商株式会社　いわき市平字童子町2の24　TEL.(0246)21－5322

あなたの佳き日のために
結婚式は平市民会館で…
しあわせいっぱい
演出はあなたが主役です。
●持ち込みをしなくても料理から新婚旅行まで、婚礼に関するすべてのものがそろいます。
●費用も格安にて奉仕。
●その他仕出しも承ります。
平市民会館食堂
平字三崎1　☎74－8600
三崎会

調査
■証拠収集　■蒸発・所在
●相談無料　●迅速・正確
●秘密厳守　●誠意・親切
特殊調査専門
☎53－3810—調査のプロ集団—
いわきリサーチセンター
総合調査事務所（東京）いわき支局
■女子事務員募集■調査に興味ある方最適
☆職種＝秘書的な仕事が主です
☆和文タイプの経験ある方　☆普免所有者
☆勤務時間＝前8:30～後5:00（日・祝日休）
■履歴書（写真付）を下記郵送下さい
（電話での受付・問い合わせは応じません）
■応募先
〒971 いわき市小名浜花畑町2－1
いわき商工会議所　磐城支所2F
いわきリサーチセンター

特選
ひな人形
■買って安心■見て安心■早い配達
家具のマルミヤ
いわき市内郷　☎26－3544(代)

耳鼻咽喉科
気管食道科
放射線科
大和田医院
院長　大和田一郎
▽入院応需△
いわき市平字南町
電(74)三三八七（みみはな）

在宅障害児用に教材人形

土屋平AD社社長が考案寄贈

わかりやすく養護教育

「これで体の動かし方がよくわかります」―肢（し）体不自由児を教育している県立平養護学校（長谷川カノ校長、児童数百十四人）はこのほど、いわき市明治団地の広告美術社・平AD社社長の土屋正三さん(六〇)の協力を得て、子どもたちに手足の動きを説明するための「シルエット人形」を作製した。これは、一昨年から実施している在宅心身障害者のための訪問教育用の教材として作られたもので、土屋さんの無償提供。土屋さんは「今後もアイデアを出し合い、養護教育のお役に立ちたい」と話している。

【長谷川校長から感謝状を受け取る土屋さん。後ろにあるのがシルエット人形】

同校の訪問教育は五十四年から。養護学校の義務化に伴い、重度の心身障害児や家庭の事情で学校に通えない在宅児たちのために、教師五人が週二回（一回は百分）ずつ訪問して指導、教育にあたっている。対象児は十八人。市内だけでなく、双葉郡にもいる。

在宅児のなかには、脳性マヒのため肢体不自由ばかりか精神薄弱障害も合わせて持っている子供たちがおり、先生たちは「なにに興味を持たせ教育するか」がひと苦労。また、そのための教材は市販されていないため、自分たちで考案し、ボール紙やベニヤ板を使って製作していた。しかし、傷みが激しいことから「なにか別の材料でできないものか」と平AD社に相談したところ、「それでは」と土屋さんが製作を引き受けた。

土屋さんは一昨年、現代の名工として屋外広告美術部門で労働大臣表彰を受けたほか、視覚障害者用地図づくりに協力したことでも知られている人。早速、余分な材料を使って製作に取りかかり、教材料の人形三体を作り上げた。

このシルエット人形は、体を動かす意思があってもなかなか思うようにいかない肢体不自由児のために、人形の体の関節が動くように工夫されており、「こうすれば動くんだよ」といった初歩の学習に役立つ教材。しかも、子供たちがケガをしないように、ゴムやプラスチックが材料に使われており、白い盤に磁石のついた黒い人形がはりつくような仕組みになっている。

同校は十七日午前、土屋さんに感謝状を手渡したが、土屋さんは「学校に来て話を聴いてみて、さまざまな教材の必要性を実感した。またイメージもわいてきた。今後も是非協力したい」と話している。

泉、渡辺マラソン参加者募る

第六回泉、渡辺地区マラソン大会（泉スポーツ協会など主催）は三月八日午前十時泉公民館前スタートで行われるが、泉、渡辺両公民館で出場選手を募集している。

講師にスパイダー根本

ふるさとを語るつどい

五十五年度ふるさとを語るつどい（市教委主催）は二十日午後六時半から、市文化センター二階会議室で開かれる。

「郷土」について語り合い、ふるさとの良さを見直し、青年の生き方を考えるのが目的。

講師はプロボクシング日本フェザー級チャンピオン・スパイダー根本＝本名・根本重光さん(三〇)＝。根本さんはいわき市川前町出身で、川前中を卒業後、集団就職で上京。ボクシングを志し、草加有沢ジム（埼玉県春日部市）に所属し、現在十度目の防衛戦に備え、厳しい練習に汗を流している。

梅むすめ

PRのうきに本社来訪

今月二十日から始まる「水戸の梅まつり」を前に、梅花を染めぬいた振りそで姿の「梅むすめ」が十八日午後本社を訪れた。

梅むすめは、二十日から来月二十一日まで、茨城県水戸市の偕楽園で開かれる「梅まつり」のマスコットガール。ことしは茨城県内二十八日まで。

同大会は男子が五千㍍（一般・高校・中学）、女子は三千㍍（同）、小学の部が千五百㍍（五、六年生）の三部に分かれ、泉小入り口ゴールで健脚を競う。参加料五十円（保険加入金）で泉、渡辺町在住者に限る。申し込みは泉公民館（☎五六〇四五）か渡辺公民館（☎五六二二）へ。

【本社を訪れた梅むすめの一行】

先生は安全運転！

勿来方部小・中学校職員が受講

【運転席につく前に、まず前後の安全確認はとチェックを受ける先生】

○…安全運転の再点検を―とマイカーで通勤している勿来方部小・中学校の教職員が参加し、十六日午後一時から福陽自動車教習所で実技と交通法規の勉強をした。

○…勿来方部教職員運転者会が主催したもので、十四校の教職員三十七人が参加した。教習車を使ってます実技。助手席には指導員が乗り、設定された路上コースを法規通りに運転できるかをチェックする。〝監視〟つきの運転とあって、はじめは緊張のあまりハンドルさばきもぎこちなかったが、さすが先生、法規通りに走って全員合格。「非の打ちどころがなかった」と指導員評。

芭蕉や華山など特選掛軸展

ギャラリーつぼや

特選春の掛け軸逸品展は二十二日まで、いわき市平字南町、ギャラリー・つぼやで開かれている。

逸品展には日本画壇の中堅作家の牧野三生郎、入江正己、運尾辰雄や故中島多茂都ら前田青邨の弟子〝容斉派〟作品六十余点。このほか鎌倉各寺の管長（住職）による肉筆も展示している。特に松尾芭蕉の「茶掛」や渡辺華山の「猫にチョウ」、森祖仙の「猿の図」も展示されるという中央の一流ギャラリー並みの内容だと、つぼやでは目の保養をすすめている。

くらし随筆

長太郎

新井洋一

久しぶりの雪だ。雪が降ると決まって「長太郎」のことを思い出す。

◇

十数年前、わたしは八戸港で働いていた。まだ独身で、三度の食事を事務所の食堂でとり、近くのアパートに歩いて帰る毎日だった。

ある日通勤中に、少しやせた気の弱そうな、人なつっこい犬が、まつわりついて離れなくなり、事務所までついて来る。夕刻帰り道もまだついて来る。翌日もどこからか現れてついて来る。

わたしも一人暮らしの寂しさから情にほだされ、この犬を養うこととなった。オス犬で顔が長かったので「長太郎」と呼んだ。

食堂の残飯をやり、日曜大工で犬小屋をつくり、彼と私の生活は始まった。

冬も近いある日、犬小屋に丸々と太った、うす汚れた、あまり品のよくないメス犬が押しかけて来て帰らなくなった。押しかけ女房である。

彼女は、わたしにはあまりなつかなかったが、長太郎は献身的につくしていた。食事も彼女がたっぷりと食べた後でとり、犬小屋も明けわたし、自分は外で寝ていた。かかあ天下の典型ではあったが、幸せそうであった。

しかしその後、大雪が降った日、彼女が突然家出し、行くえがわからなくなった。長太郎は悲しそうに雪の中をうろうろと捜しまわっていたが、これも数日後には行くえ不明となり、ついに帰って来なかった。

◇

女房が降り積もった雪をながめながら、「長太郎の話をあなたから聴いて、この人は悪い人ではないと思い、あなたと一緒になったのよ」と言う。

わたしもいつの日か、家出した女房を大雪の中で捜し歩くことになるのだろうか。

（二港建工事事務所）

へイさん

10058　中島安男

仕出し
●冠婚葬祭　●各種ご会合
●新築祝いに
❖40名様までのご宴会ご予算に応じております
❖定食も（￥1,000より）出前いたします
御食事処 いおり
いわき市内郷御厨町上宿（国道6号線沿い）
●駐車場完備　☎26－2741

特選 ひな人形 なら モリシタへ
※駐車場あり　いわき市平・一町目 ☎74－2602

本所第2ビルテナント募集!!
注目の鹿島街道（家具の丸ほん近く）本所第2ビルが完成しました!!
新築2階建て　延べ 237平方㍍（72坪）
1室　60平方㍍（18坪）
1・2階　喫茶・飲食・事務所向き
大駐車場完備
所有者　株式会社本所倉庫
案内協力　株式会社ヤマカネ志賀建設
TEL・58－5800
委細面談　（代理）
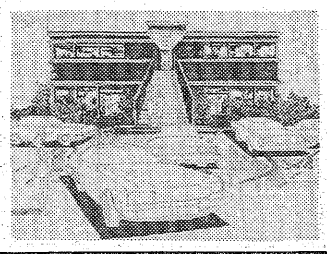
宅建センター

福島県知事免許(2)第696号
株式会社嶺レイ宝ホウ
いわき市小名浜岡小名字反町3の2
TEL・53－6705代
売地　常磐上湯長谷町　378平方㍍（114坪）造成済　価格応談（仲介）
売地　泉町滝尻　725平方㍍（219坪）造成済　分割可　価格応談（仲介）
土地付売家　常磐上湯長谷町鳥舘　宅地 1,040平方㍍（315坪）　山林 6,600平方㍍（2,000坪）　中古建物 330平方㍍（100坪）　価格格安（仲介）

福島県知事免許(3)第398号
大一通商有限会社
いわき市平字佃町2-2 ☎22－2671
売地　内郷高坂町　670平方㍍（202坪）　準工業地域　地形良　6㍍道路面　3.3平方㍍ 9万円（仲介）
売地　小名浜野田　1,157平方㍍（350坪）　県道沿　3.3平方㍍ 12万円（仲介）
売地　小名浜金成　1,748平方㍍（528坪）　市街化区域　投資向　委細面談（仲介）

福島県知事免許(2)第725号
有限会社寿不動産
小名浜花畑町12－17（寿ビル1F）
支所斜向かい・電54－4343代
貸店舗　小名浜支所向かい　1F＝66平方㍍（20坪）4区画　2F＝（事務所向き）330平方㍍（100坪）　※分割可（社有）
売家　小名浜大原　土地 184平方㍍（55.8坪）　建物 98平方㍍（29坪）　築後10年 価格1,100万（仲介）
注文建売　鹿島町久保　①247平方㍍（75坪）　②264平方㍍（80坪）（仲介）

地域の願い県公害動かす

営業停止120日を内示

小名浜ストリップ劇場　青少年会議でわかる

磐城地区青少年健全育成推進会（渡辺栄照会長・委員二十五人）の今年度第五回会議は、十八日午後一時半から小名浜公民館で開かれ、先月いわき東署の摘発をうけたストリップ劇場「小名浜小劇」の動向と、今後の対応策を主体に話し合った。このほか三月末で指定解除となる「少年を守る環境浄化重点地区」運動は解除になっても継続するなど〝特異環境地区〟における青少年健全育成を熱心に討議した。

青少年健全育成推進会は市内十三地区にあり、同会議には各種団体役や管内の各公民館長、それに同署の婦人補導員など二十人が参加した。渡辺会長が今回のストリップ劇場問題に触れ「ホウキ（環境浄化重点地区指定）を与えられて、ゴミ（同劇場）を置いていかれた」と、県の行政指導の矛盾を厳しく指摘した。

続いて「小名浜小劇」の今年に入っての状況説明をうけた同署堀内婦人少年補導員は、県公安委員会から経営者に対し、営業停止百二十日の処分内示があったことを明らかにした。これは地元の声と署名運動が大きな力となったが、しかし経営者が代わればまた同じ場所でも営業が出来るため、〝イタチごっこ〟になりかねない。

会議ではさらに、五十五年から二年間県の環境浄化重点指定地区だった小名浜が三月末で指定解除となるため、今後の活動状況も話し合われた。「小名浜小劇」問題を含め地域浄化、そして全市的に青少年健全育成を推し進めることが必要とする意見が相次いだ。また、環境浄化重点地区指定は小名浜独自の問題ではなく、指定時から市全体の問題として取り組むべきではなかったか―などの反省意見も挙げられ、今後の活動への貴重な意見が続出した。

平で心配ごと相談　いわき市社会福祉協議会内平心配ごと相談談所は二十日午前十時から午後三時まで、同相談所で。

家も花嫁道具も灰に

新婚旅行中、けさ豊間で

十九日午前三時十五分ごろ、いわき市平豊間字塩場一、会社員鈴木章一さん(三〇)方留守宅から出火、木造平屋一棟約八十二・五平方㍍を全焼、約三十分後に消し止めた。

いわき中央署と平消防署で原因を調べているが、建物が焼け落ちたため火元はつかめていない。章一さんは十五日に結婚式を挙げ、五泊六日の旅程で九州に新婚旅行に出かけ、二十日に帰ってくることになっていた。

留守番をしていた章一さんの母親トヨ子さん(六三)は十八日午後四時ごろ、章一さんの妻幸枝さん(二七)を近所に紹介する時に配る品物を買いに江名に出かけ、同日は近くに住む娘の家に泊まったため、出火当時はだれもいなかった。

トヨ子さんは、「家を出る時に、火の元を確認、カギをかけて出かけた。息子があと帰ってくるというのに、嫁の家財道具も全部焼けてしまった」と、涙をこらえながら話していた。

現場は、塩屋埼灯台から防波堤沿いに約二キロ江名方面へ向かった住宅密集地。通報と同時にポンプ車七台が現場に駆けつけ消火にあたったが、近くに防火貯水そうがあり、一棟だけで食い止めた。

【留守宅から出火、住宅一棟を全焼した現場】

関根に懲役3年求刑

久之浜漁協の横領事件

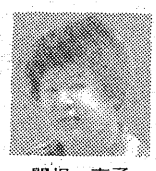

関根　克子

いわき市久之浜町、久之浜漁業協同組合を舞台にした横領事件で、業務上横領容疑に問われている、同町久之浜字柳町二ノ三、無職関根克子(三九)に対する論告求刑公判が十九日午前九時半から、福島地裁いわき支部（須藤繁裁判長）で開かれた。検察側は「四十六年から昨年まで九年間という長期にわたり約三千万円にものぼる多額の金を横領、しかも職員の執務時間中に金庫から堂々と金を持ち出す大胆かつ不敵な犯行で、同情の余地はない」として懲役三年を求刑した。

起訴状によると、関根は同字後原二一の同漁協に販売・購買係員として勤務し、同組合の現金出納や保管などの事務に従事していたが、さる四十六年五月七日から昨年九月五日まで四百八十九回にわたり、同組合事務所から業務上預かっていた組合の公金合わせて三千二百二十五万千六百五十円を着服、横領した疑い。

検察側は論告のなかで情状について触れ、犯行が発覚したのは、昨年九月はじめに行われたPTAのバレーボールに出場した関根が試合中アキレスけんを切って同市四倉町の病院に入院、このため別な職員が関根の業務を代行したところ、不審な伝票や帳簿が見つかったのがキッカケ、として偶然性を指摘。「事件発覚後も入院中に不審に思って尋ねてきた燃料店主に自分の金を渡して帳尻を合わせている。もし偶然に事件が暴露されなければさらに犯行は続いていた」と悪質さを強調。

また、横領の動機についても、関根が自供している子供の教育費金に全く充てていないとはいえないとしたうえで、「横領を始めた時期は長女も効く長男も誕生していない。動機はむしろ（教育費金より）夫のサラリーマン生活に対するばく然とした不安にあった」とした。

さらに、組合の金銭管理のズサンさを挙げたうえで、「裏を返せばそれだけ被告を信頼していたことの表れで、この信頼を裏切った罪は重い」と厳しい口調で論告。

これに対して弁護側は動機と使途について、母子家庭に育った不遇な生い立ちから、横領を始めた四十六年当時は夫が組合を辞めていたため前途に不安を感じ、公金に手をつけるようになった。その後「自分が果たせなかった夢（学校の教師）を子供たちに託したい」と思い、横領した金のほとんどを預金していたーとして、「通常の横領事件とは違って遊興費に充てていたのではなく預金しており、犯行後は組合に全額弁済している」と弁護した。

また、前回の公判（十二日）で関根が「身に覚えがない」と突っぱねた中央署調べの横領総額（約三千八百万円）と起訴額（約三千二百万円）との差額、約六百万円について、大きな額の接待費などは表に出さずに処理することもある」としている高木同組合長の話を挙げ、弁護側は「こうしたものが使途不明金（差額の六百万円）に入っているかもしれない」と暗示し、「関根の横領総額は（起訴事実通り）三千二百万円と認定するのが正しい判断」と述べ、「なんとか執行猶予をつけてほしい」と訴えた。

なお、地検いわき支部では六百万円の差額について、すべてが使途不明金ではなく、帳簿上明らかになっている部分もあるが、組合の経費なのか、関根個人の横領なのか区別がつかず、起訴を見送ったーと話している。

判決公判は来月十七日午前九時四十五分。

大原地区民待望の集会所

いわき市小名浜の大原地区民待望の集会所がこのほど完成、十三日午後一時から田畑市長や地元民などを現地に招待してにぎやかに落成を祝った。

工業再配置促進法に基づく国庫補助金による市内十一番目の集会所。敷地面積三百九十七平方㍍に建坪百六十六平方㍍で、鉄骨平屋建て。昨年八月末、旧公民館跡地の同市小名浜大原字小屋六一ノ五に着工、今年一月十九日に完成した。五十畳敷きの大集会室と十二畳敷きの和室のある地区民のコミュニティーの場。工費二千百六十八万二千円（うち国庫補助千九百八十七万五千円）。

落成式であいさつに立った田畑市長は「コミュニティー活動の拠点として建設された。地域発展に役立ててほしい」と要望。工事施行者の国井工務店に市長から感謝状が手渡されたあと、鈴木新・大原一区区長が市と工事関係者に感謝の意を伝えた。続いて田畑市長が高さ二・五㍍のツゲの木を玄関わきに記念植樹し、集会所落成を祝った。

市長揮筆の「文化創造」が掛かる同集会所の使用は四月から。

ソフトムードの税金申告会場

三税相談の出足快調

気安さが地域に受ける

市・県・国三税の合同出張相談が十九日の四倉公民館を皮切りに始まった。

初日十六日は曇天ながら出足よく、午前中だけで四百人と例年の二倍近くにのぼった。

本年申告者は自分で書き込んで来るものだが、明治年代が多い同地区では封も切らず、名前から住所まで相談職員に記入してもらう人もいて、相談員は大忙し。

この日は市職員十五人、県職員一人、税務署職員十三人が机を並べて受け付けたが、税務署や市庁舎と違って、自分たちの公民館といった気安さから広い会場にぎっしり。「無料で税理士を雇ったみたい」と冗談を飛ばすお年寄りもいて、この出張相談はすっかり地域に定着してしまった。

二十日から二十三日までは常磐公民館、久之浜、小名浜、豊間、勿来の順に三月五日まで行われる。

クルーガーランド金貨

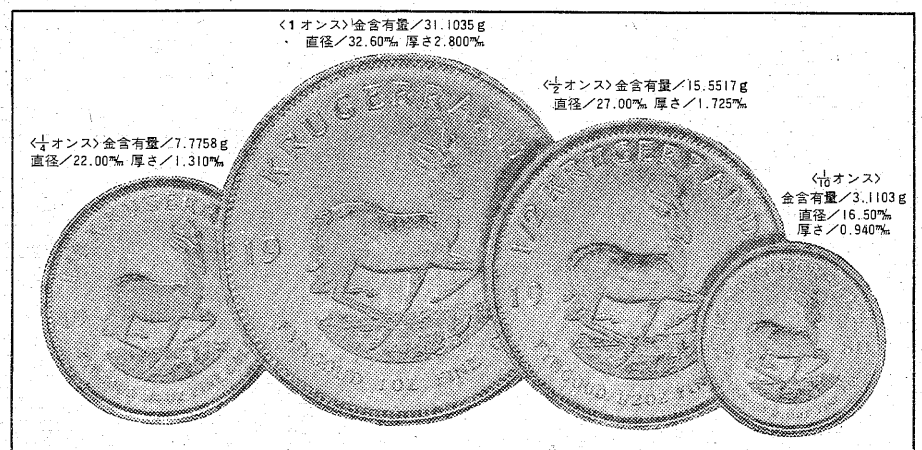

（謹告）このクルーガーランド金貨は、田中貴金属工業株式会社より直接特約店契約を結んでいるのは、いわきではネモトだけですので類似の広告等で誤解のないように申し添えます。

金相場のテレフォンサービス（AM11:00～PM3:00まで）をご利用下さい。

宝石サロン☎21－3434・銀座店☎22－3355

資産の長期保全には金、とわかっているのに踏みきれなかったあなたへ。

クルーガーランド金貨、いま日本にも

「金」に踏みきれなかったわけは、金額が張りそうだから？換金がめんどうそうだから？それとも単に、不慣れだから？まずは、クルーガーランド金貨をご検討ください。金貨といっても記念金貨やメダルではありません。金そのもの。コレクション用にではなく、金を保有したいと願う人々のためにつくられた、初めての金貨です。

もっとも身近かにある「金」それがクルーガーランド金貨です。詳しくは、ネモトまで、お問い合わせ下さい。

クルーガーランド金貨の特徴

- 世界で最も高い信頼性があり、世界に流通する金貨です
- 最も安いコストで供給される金貨です
- 金の価値そのもので売買される金貨です
- プレミアム付きで換金できる金貨です
- 金相場にスライドして、毎日価格が決まる金貨です
- 22金製のため保管、持ち運びに便利な金貨です
- 世界に通用する財産としての金貨です

●田中貴金属の一「金地金」特約店

英連邦宝石学協会特別会員店　●NTCグループ

ネモト

いいものを、良き人々の手に……

本　社●いわき市平南町2の2　☎22　3356
銀座店●いわき市平銀座通り（松月堂向い）　☎22　3355
メガネの駅前店●いわき市平駅前大通り　☎74　5418
駅前宝石サロン●いわき市平3丁目の24　☎21　3434
総合結婚式場 ダイヤモンドホール●いわき市平3丁目の24ネモト駅前ビル2・3F）　☎21　1522
東京事務所●東京都品川区五反田7　☎494　2211

読者の声

きょうのことば

友情は最初は残酷なほど明確に物を見るのである

＝モーロア＝

空きかん公害に悩む道路周辺観光地

平　松崎　道孝

春の行楽シーズンを目前に、受け入れ側の観光地では、毎年のことではあるが、ビールや清涼飲料水の空きかん対策に頭を痛めているようだ。

空きかん入れの収集かごを設置しても、これに入れられるのはごくわずか、広い行楽地一帯に散らばっているのが大半ということで、毎年地域ボランティアの協力で、シーズン前に後片づけを実施しているものの、手を焼いている始末。〝自分で使ったものは自分で処理して、他人に迷惑をかけない〟という、基本的な公徳心に訴えるしかないとしている。

こうした空きかん公害の実態について、環境庁では全国の各市町村を通じて調査した結果をこのほどまとめて公表した。ほとんどの市町村が空きかん散乱個所をかえているが、このなかで注目されるのは、一般道路や高速、ハイキング、登山道を加えた道路周辺部分が一番ひどい状況にあるそうだ。次いで広場や公園、海岸、川岸の順になっている。

この状況について、環境庁では〝ドライバーが車内で飲んだ空きかんを投げ捨てるケースが最も多い〟とみている。いわき市内も、これと似たケースにあると思われるが、観光バスや列車などで清掃後に排出されるゴミ類をみても、空きかんの数はおびただしいといわれている。やはり飲んだ後は自分で処理する、公徳心の高揚が空きかん公害追放のきめ手になりそうだ。

いわきの自然にたっぷり浸れる春から秋にかけての行楽シーズン。空きかんだけでなく残菜類、ゴミ類の一人ひとりの持ち帰り処理が徹底されない限り、公害解決への道はなさそうだ。正直者がバカをみないためにも、欧米並みに公園に吸いがら一本、紙くず一つ捨てれば罰金という環境汚染罰法を強化することも、一つの手段として考える時機にきているようである。

（会社員・39歳）

商店街

大野写真館で焼き増しサービス＝平字田町七二、大野写真館は3月末まで、成人式写真の焼き増しサービス受け付け中。

いわき総合射撃場で射撃開始＝好間町北好間字下ケ屋敷、いわき総合射撃場で3月5日から射撃開始。

第一書房16日開店＝平字五町目（達美ビル一階）に、第一書房が16日新装開店。

ナガキ現品特価市＝平・三町目、家具のナガキは、28日まで現品特価市。

セキネ予約セール＝小名浜ショッピングセンターセキネは、2月末まで予約セール。

門馬自転車店で81年新型車セール＝門馬自転車店は、81年新型車セール中。

会と催し

20日

【平市民会館】▽人形展示会（9時）▽商人幹部会議（10時30分）▽統計課会議（13時）

【小名浜市民会館】▽三協アルミ流し台展示会（9時）

【小名浜公民館】▽運転免許更新時講習会、渦潮会、アラベスク革工芸B（10時）▽手編サークル、いわき民謡愛好会、お琴（13時）▽サークルAC、都山会、劇団ポポ、手話サークル、ナイター手あみ（18時）▽小名浜民謡会、錦風流サークル（18時30分）

【常磐公民館】▽ミセス教室、アートフラワーサークル、市県民税申告相談、着付教室、編物サークル（9時）▽日本民踊（13時）▽生花サークル、常磐ＶＹＳ（18時）

【植田公民館】▽料理教室、高齢者学級（13時）

【ことぶき会館・いわき民報ビル】▽コーセー化粧品販促会議（11時）

【いわき産業会館】▽ボイラクレーン安全協会クレーン運転業務特別教育（9時）▽いわき市農業共済組合会議（10時）▽'81春闘青年共闘会議講演会（18時）

【文化センター】▽日本画サークル例会、学校栄養士会議（9時）▽翠会例会（10時）▽紙人形講習会、テレビ婦人学級ＯＢ「ななはま」例会（13時）▽合唱団えくぼ例会、サークルはちまる例会、市民ギャラリー実技セミナー、ヨガサークル例会、フォークダンス協会例会（18時）

【社会福祉センター】▽いわき里親会研修会（9時）▽ニチイ学館医療事務講座（10時）▽市都市計画課いわき市総合交通体系調査事務打ち合わせ、竹延書道（13時）▽平バレエレッスン（17時）

あすの運勢

小川　石洲

二月二十日（金・仏滅）

【1月生】情勢は心配するほど悪くない、勇気で当たれ

【2月生】急いでもすぐには実らない、冷静に時機待て

【3月生】軽々しく動けばつまずく、じっくり取り組め

【4月生】思いがけぬことに直面する、冷静に対処せよ

【5月生】多少困難あるが前途明るい、幸抱しがんばれ

【6月生】先走ってつまずく恐れがある、慎重さ欠くな

【7月生】順調なようでも障害がある、冷静に取り組め

【8月生】過ぎたことにこだわるな、心機一転して前進

【9月生】苦労はあるが楽しみもある、明朗に取り組め

【10月生】背伸びするような無理するな、ペース崩すな

【11月生】多少不満あるが感情的になるな、冷静さ大切

【12月生】なかなか思うようならない、だが努力続けよ

市況

魚類

十九日朝の小名浜港はイワシが豊漁。

【小名浜港】巻網船二万統百五十㌧底引船八隻九㌧　小舟二十隻〇・六㌧

▼イワシ　十五万㌔。二〇―一六・八▼水ダラ　四千㌔。七〇―一七〇▼メヒカリ　四千㌔。一八〇―八〇▼水ダコ　千㌔。三一〇―一二五▼サヨリ　六百㌔。六五〇〇―一〇〇〇

【江名港】底引船七隻三・一㌧

▼イシモチ　七百三十㌔。五一〇―三〇▼ヒイカ　四百九十㌔。二二〇―一五〇▼タコ　四百十㌔。三七〇―一〇〇▼ヤリイカ　四百㌔。一二〇―二〇〇▼スケソウダラ　百三十㌔。二八〇―四〇▼ハモ　百十㌔。五七〇―二〇〇

【中之作港】水揚げなし

野菜

▼大根一七〇―一〇▼ゴボウ三七五―一〇▼ニンジン一一〇―一〇▼白菜七〇―三〇▼キャベツ二五〇―一三〇▼ネギ二四〇―二五〇▼トマト三七五―七〇▼カンショ二八〇―七〇▼バレイショ二二〇―四〇▼サトイモ一二〇―四〇▼玉ネギ一六五―一三五▼モヤシ一二〇―九〇▼ニンニク一一〇―三〇▼ナガイモ二〇〇―一七〇▼サヤエンドウ一一〇〇▼シメジ一二〇〇―八〇〇▼玉子四一〇―三一八（以上㌔）▼カブ一五〇―一〇▼菜類八〇―五▼ホウレン草一一〇―二〇▼春菊六〇―五▼ニラ四五―三〇（以上束）▼ピーマン九〇―七五▼生シイタケ七五―三〇▼ナメコ一〇〇―七〇▼エノキダケ五五―四〇（以上袋）▼カリフラワー一〇〇―四〇▼ブロッコリー一三〇―一〇〇（以上コ）

果物

▼ミカン一六五―六五▼グレープフルーツ三三五―一七五▼レモン二三五―一四五▼リンゴ五〇〇―一六五▼バナナ一六〇―八五▼パイナップル一四五―一三五▼甘夏カン二六五―一三〇▼ハッサク二四五―八〇▼伊予カン三七五―一六五▼アールスメロン二二二五―一七六〇▼スイカ七五〇―四五〇▼オレンジ四六〇―三九〇（以上㌔）▼イチゴ二九〇―八〇（パック）

（市中央卸売市場調べ）

※お断り＝「株式前場」は2面に、「映画案内」は3面に。

いわき民報案内広告

家屋

店舗付住宅▽店舗38平方㍍（12坪）住宅六畳六畳台所バストイレ付▽場所＝内郷ヘルスセンター近く▽連絡電㉒一三一六

アパート▽六畳六畳▽台所バストイレ付▽駐車可▽日照良▽場所＝郷ケ丘団地内▽連絡先＝電㉑一六三一

貸家▽飲食店、美容院、理容店向き▽駐車場・車庫付▽小名浜字林ノ上▽分割応相談▽電話㊹二六五九

アパート▽六畳六畳▽ガスぶろ水洗トイレ物置付▽南向き日照環境良駐車可▽平字七軒町▽連絡先＝電㉒四四七四

新築あさひハイツ入居者募集し（桜ケ丘団地内）▽場所＝湯本常磐病院近車場有り▽連絡先＝電㉔一八七四

アパート▽六畳、四畳半、台所六畳▽バス水洗トイレガレージ付▽場所＝平谷川瀬・菱川橋近▽連絡先＝電㉔二二五二

アパート▽諸設備完備▽場所＝平中山▽連絡先＝電㉑三三四一（前10時～後6時）

貸事務所▽1F▽30平方㍍▽シャッター・ガラス戸付▽駐車可▽家賃四万円▽平谷川瀬▽連絡電㉔四七〇一・㉔四二三三

アパート▽1F・八畳四畳半▽ガスぶろ・水洗トイレ付き▽駐車可▽平谷川瀬▽連絡電㉔四七〇一・㉔四二三三

募集

女性募集▽新料金新システム花のキャバレーに変身▽安心な店ロイヤルハワイ▽受付㉑2652

調理師調理師見習▽25歳未満▽寮完備▽健康な方▽委細面談▽小名浜字隼人町㊸四八八八割烈まつばら

職員募集

●営業職員３名

（食品衛生協会担当・納税貯蓄組合担当）完全週休２日制

・22歳以上の健康な方に限る

・社保完備・交通費定額支給

・勤務地＝平・小名浜・25日まで履歴書送付ください

協栄生命　小名浜営業所

小名浜字定西32電㊹8153

急募

ホステスさん

新装開店のため募集します

和風とるこ姫

小名浜字下町７０

電52―0044・54―9905

募集

☆宝石のサンアルテ☆

男女社員　各５名

・高給優遇・普通免許所有者

・各種保険有り

・履歴書持参・委細面談

いわきサンアルテ宝飾

平・倉前18の13（小野崎ビル２F）　TEL・㉒5699

急募

■男子社員　若干名

／年齢25歳くらいまで／普通免許所有者／高給優遇・委細面談

第一丸〆青果㈱

（いわき市中央卸売市場内）

鹿島町鹿島１　電㊽5885

急募

●男子配送員　４名

☆年齢18歳～30歳（普免要）

☆楽器・オートバイの配送

☆諸保険完備　☆委細面談

深谷楽器配送センター

平中神谷字六本榎（三ッ矢自動車学校隣）☎34―4849

募集

―ファイトある方求む―

●男子社員……１名

●女子事務員…１名

☆年齢＝18歳～30歳

☆高給優遇　☆委細面談

ローンズ・マルトミ

平字鍛冶町（大黒屋まえ）

TEL・23―6180

募集

●女子社員　１名

・年齢18歳～22歳位まで

・経験不問

・履歴書持参・委細面談

呉服の安田屋

イトーヨーカドー平店２F

☎23―3636（内321）

不動産の売却・買い取り・買い替え・物色のご相談は…TEL 23―7681

土地不動産

●売りたい方……!!

●買いたい方……!!

●生かしたい方……!!

不動産・アパート建築・管理・斡旋

住宅・商業ビルの建築と資金相談

積水ハウス株式会社いわき営業所

不動産情報センター

いわき市平字小太郎町2―6　セキスイハウス平展示場内

親切住宅　セキスイハウス

建設大臣免許４第540号　建設大臣許可（特―55）第5295号

女子販売員（２名）募集

販売員募集

●年齢／20～45歳まで（特に主婦を希望）●勤務時間／8:50～18:30

●待遇／当社給与規定による●応募／ネモト銀座店へ（履歴書持参）

人事教育担当　五十嵐

ネモト

従業員募集

◆人員……３名

●男女年齢不問

●営業時間＝AM７:00～PM11:00

●勤務時間・給与などは面談の上決定

●仕事内容＝レジ・商品搬入・発注など十分訓練しますので経験のない方でも可

☆立ち仕事が比較的多いので足が疲れますが一週間程でなれます

※家族的なふん囲気の店ですお気軽に応募下さい！

セブンイレブン

湯本店

☎44―5110　店主＝小野

社員募集

■自動車整備工

２級整備士…２名

３級整備士…２名

■営業社員

男・女……３名

●給与は当社規定による

●履歴書持参下さい●委細は面談の上決定●面接は随時

株式会社マツダオート福島

平営業所

平鎌田字大角9-1　☎22-5547

問い合わせ（人事課・滝田あて）

急募

●男子電気技術者

マイコン・音響製品に経験のある方

※年齢20歳～30歳

※給与１２万円以上

社会保険・労働保険完備

履歴書持参／委細面談

アサヒ電業株式会社

第１工場　☎32―6321

第２工場　☎33―2201

第３工場　☎34―4178

急募

◆社交員……10名

☆保証給２カ月間

8,000円～10,000円

クラブ　綾

平字田町

☎23―1029・24―0649

社員募集

●男子社員…５名・固給17万＋通勤手当＋アルファ

●女子社員…７名（勤務時間９時～５時）・固給８万～10万＋通勤手当＋アルファ パートタイマー可

※履歴書郵送・電話連絡随時（10時～５時）面接希望日考慮

㈱関東マルタカ　いわき営業所

平字倉前87―１　☎23―7571

福島県知事免許（１）１534

伸和土地建物有限会社

平字童子町４　☎22―4327　夜間☎22―3013

売地	好間町合戸（49号線沿）396平方㍍（120坪）坪＝４・５万円（仲介）	売ホテル	植田　小浜町 13棟　価格応談（仲介）
	好間町大利 1,980平方㍍（600坪）総額＝７００万円（仲介）	売店舗	平30㍍通り　42.9平方㍍（13坪）ブティック・喫茶店向き 価格応談（仲介）
	平上荒川（県道沿い）356.4平方㍍（108坪）坪＝１４万円（仲介）	借地付売家	好間町下好間 土地 231平方㍍（70坪）建物82.5平方㍍（25坪）総額＝６５０万円（仲介）
売店舗	平塩（６号線沿い）49.5平方㍍（15坪）食堂・喫茶店向き　居抜き 価格応談（仲介）	売マンション	八ツ坂団地入り口 ４DK　土地122平方㍍（37坪）建物 82平方㍍（25坪）価格応談（仲介）

アパート入居者募集

○平北白土字穂積３DK　3万

○平字道匠小路　２K１・5万

○〃（店舗）2・3万権利20万

○内郷高坂町立野２DK2・7万

新築アパート（２月末日完成）

○平上荒川字桜町　２DK

水洗トイレ、バス付　駐車可

日照・環境良　３・２万

土地

求む土地

至急!!

四倉・久之浜方面

住宅用土地１区画

約330平方㍍（100坪）

（仲介）

宅建免許福島県知事第1425号

積水ハウス株式会社いわき営業所

不動産情報センター

いわき市平字小太郎町2―6 振興相互銀行並び（セキスイハウス平展示場内）

TEL・23―7681（代）

福島県知事免許（３）第４１２

福島県知事（イ）408第2028号

今日は磐商太田です

鹿島町久保字薬師前　☎㊽6881代

売地　鹿島町久保薬師前

面積　168.32平方㍍～259.81平方㍍（50.91坪～78.29坪）

単価　１平方㍍27,966円～34,220円

10区画　即建築可

価格　国土法確認済　（社有）

貸地　鹿島町久保薬師前

223.78平方㍍（67.69坪）

地代3.3平方㍍年１,４００円

（仲介）

サラリーローン電話担保融資

ローンズ ザンヨー

☎（74）4482