夕刊
# いわき民報
郵便番号　９７０
いわき市平字田町63－7
いわき民報社
© 振替口座（郡山）4028
本　社　0246 ㉓1666
小名浜支社　0246 ㊹2666
常磐支局　0246 ㊸6444
勿来支局　02466②2903

新味の魚清
平・二一　電七四一二六三三

# 市民交通災害共済

## 56年度好調な滑り出し

### 受け付け開始一カ月　加入率約40％

### 各地区とも昨年上回る

いわき市がまとめた「市民交通災害共済」の五十六年度加入状況（二月末現在）によると、受け付けを開始した先月二日から一カ月の加入率は約四〇％と昨年よりちょっぴり上向き、好調な滑り出しとなった。ほとんどの地区で昨年を上回り、山間部ではすでに八〇％を超えた地区もある。半面、二月末までの五十五年度見舞金支給状況をみると、昨年四月から十一カ月間に支払われた見舞金は約六千万円。こちらは逆に県内のトップに立ち、「このままいくと赤字の可能性が大」（市民生活課）という状態。

### 県内のトップ　見舞金支払い

この一カ月間に加入したのは、一般九万四千五百十六人、中学生以下四万千四百四十一人の合わせて十三万五千九百五十七人（昨年同期十二万五十三人）。加入率は三九・七％（同三五・三％）と市民二・五人に一人は会員になっている勘定。

地区別では、三和が八三・五％と昨年同期（五九・四％）をすでに二〇％以上も上回っているほか、田人が六七％、久之浜・大久が五四・六％と相変わらず山間部が高率。四倉も五割台に乗った。だが、毎年低加入率で全体にブレーキをかけている小名浜地区は今年度も二二・六％と最低。また、毎年加入率ベスト3に入っている川前も「雪の影響」（同課）で二九％と低迷している。

一方、五十五年度分として支払われた見舞金は七百九十件（前年同期七百六十四件）・五千八百五十九万円（同五千二百四十四万円）。うち、弔慰金（死亡・百万円）は十九件。地区別では旧五市で支給件数の八割強、支給額の八割弱と相変わらずの高率で、特に平地区だけで支給額の二八％を占めた。

市では、「前回は選挙が重なるなどの影響で届け出が遅れた分が多かったが、今回は小学校関係がほとんど二月中に加入を済ますなど届け出が早く、好調なスタートを切った」としながらも、今年度の支給額は「昨年度の実績（六千三百三十五万円）を超え、七千万円近くになってしまう予想だ」と複雑な表情。

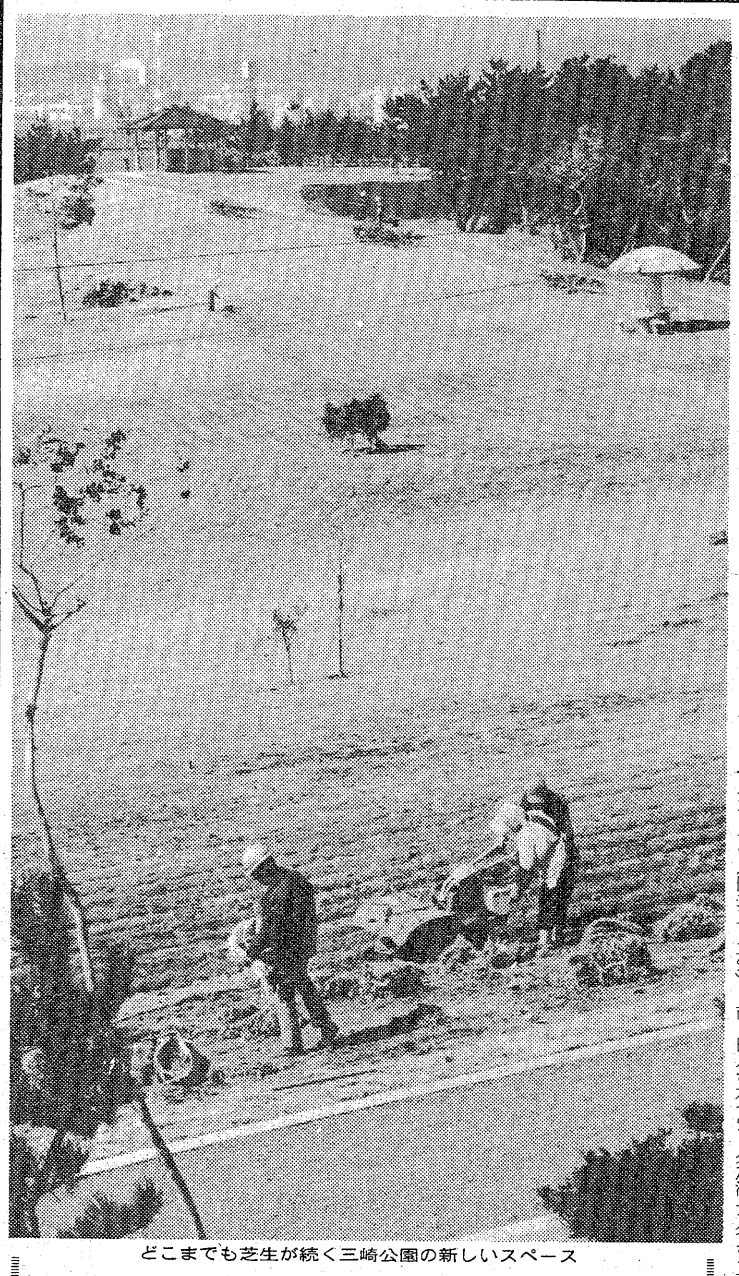

どこまでも芝生が続く三崎公園の新しいスペース

## 三崎にピクニック公園

○…小名浜の三崎公園が海の公園らしくなった。市が六千万円を投入、二年がかりで造った「ピクニック公園」が十八日に完成する。

○…四万平方㍍というから平野球場ほどの広さ。そこに芝生をびっしり敷きつめ、東屋（あずまや）や丸太ベンチを十数カ所に配し、起伏を上下しながらトンネル上の広場まで遊歩道が線を描く。

○…小名浜港を真下にした"港が見える丘"は、海洋公園の一部に連動する日も遠くない。遊歩道沿いに雑草が色づき、のどかに春の日差しを受け、潮ぎいにひたっている。

## 中郡、宮島さんに県警本部長賞

### 非行防止、更生に尽くす

いわき東署管内の少年補導協力員研修会は四日午後一時半から同署会議室で開かれたが、席上、永年にわたり補導協力員活動に従事した次の二人に県警本部長の表彰状が伝達された。今回の県下表彰者は六十七人。

▽中郡正夫さん（五〇）＝いわき市小名浜字栄町三七＝近所の人から通報のあった少年のたまり場を継続視察し、シンナー乱用や不純異性交遊の中学生を含む男女六人を補導した。また、欠損家庭の非行少年の更生のため援助・指導を続けている。七期十四年にわたる活動。

▽宮島明光さん（六〇）＝同字蛭川南二四七＝自分が住職をしている寺院の境内に連れ込み、暴行を加えて小遣い銭をたかろうとした中学生グループを補導した。さらに隣接商店街の要所と広場を巡回し、少年の動向について連絡を寄せるなど、自主的な実践活動を七期十四年にわたり続けている。

## オキアミ340トン揚がる

### きのう午後、小名浜港に

小名浜港ではきのう十一日午後から、オキアミ三百四十トンが揚がった。水揚げしたのは地元小型船と双葉、相馬地方の漁船七十五隻。漁場はいわき沖で地元船は引き網、双相の船はすくい網を使っている。オキアミが取れる年はカタクチイワシのシラス漁が不振だとされている。ハマ値はキロ九十二円から四十一円。

## いわき抄

▼…陸地が寒い年は海も冷たいらしい。本紙に毎日載っている市況欄によると、きのう午後小名浜港に揚がったオキアミは三百四十トンもあったという。オキアミといえば南極海の特産のように考えられているくらいだから、冷たい海にすんでいることは想像できる。もちろん沿岸にやって来たオキアミは南氷洋のものとは別で、北海から南下して来たものだ。ここ十日ぐらい前から揚がり始めたが、近ごろは数量も多くなった。いま漁場はちょうど小名浜沖だそうだ。しばらく漁が続くかもしれない。

▼…オキアミは親潮（寒流）の先端に漁場を形成することが多い。冷た過ぎるのをきらうのか、親潮をさかのぼった付近では姿を見ることが出来ない。世界の食糧危機を最後に救うのはオキアミであるという説が出るくらい、資源的にも多く、利用面でもこれからの食品と思われている。いわきに初めてオキアミが水揚げされたのは四十九年である。このときは仲買人もオキアミをよくわからなかったから、捨て値同様で取引したほどだった。五十二年から五十四年まで揚がったものの、五十五年はきっぱりダメ。今年は海も冷たいとみえて親潮の南下が目立った。このアミも人間の口に入らず、タイ養殖の餌（エサ）と、レジャー釣りのマキ餌に使われている程度である。

若い目を大切に!!

進入学
おめでとう
セール実施中
メガネ専門店
メガネのスズキ
平字南町（ホテル東洋ビル１Ｆ）☎21－2225

ランチタイム
正午～２時
1,500円より
世界のワインと
松阪牛鉄板焼き
専門店
福寿軒
平・三田小路
パール　２階
☎23－3388

空調機・冷凍機・ボイラーの　保守サービスは私達におまかせください
私達ベテランサービスマンが皆様の大切な設備をお守りし　常に最良の状態をお約束いたします

【御案内】
北関東空調工業㈱はサービス課を分離独立以来３年を経過致しました　お陰様を持ちまして民間各位　諸官庁　その他多方面の多大なるご支援とご愛顧を賜り順調に推移致して参りました
今後はお客様より一層信頼されるサービスをモットーに且つ省資源運動に見られます様にエネルギーを大切に使用するため　太陽熱利用の各種設備工事の設計施工も行い幅広いお客様のご要望に答える所存でございますので何卒倍旧のご支援とご愛顧を賜りますよう心からお願い申し上げます

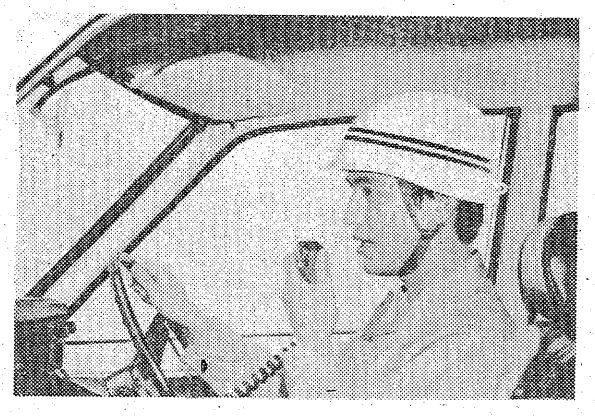

【営業案内】
●冷暖房　空調機器の修理
●冷凍機器の修理
●ボイラーの修理
●保守契約
●エアコンの販売及び据え付け
●太陽熱利用冷暖房　給湯工事
●その他サービスに関する一切の事業

北関東エアコンサービス株式会社　いわき市平字柳町３　TEL.23－8409（代表）

# 激じん災害法 指定は4月中ごろ

## 参院雪害視察団が来市

昨年暮れの大雪による森林資源の被害状況を視察するため、参議院農林水産委員会の一行が十、十一の両日、被害地を訪れ、地元からの陳情を受けた。

【参院農水委一行に被害概況を説明する田畑市長】

一行は井上吉夫委員長（自民・鹿児島）をはじめ、鈴木正一（同・福島）、三治重信（同・愛知）、川村清一（社会・北海道）、藤原房雄（公明・宮城）、下田京子（共産・福島）の各議員、それに地元からは鈴木省吾、村田秀三議員が参加。

十日は福島市内の果樹被害地など、翌十一日は石川町や鮫川村、また、午後からはいわき市三和町下市萱地区の森林被害を視察。このあと、同二時半から県いわき合同庁舎で田畑市長が市内の被害概況を説明、早期復旧のための予算措置などについて陳情した。

続いて記者会見が行われ、井上委員長は「無残に折損しているのを見て驚くばかり。昨夏の冷害に続き、ダブルパンチとなっただけに林農家の苦悩は大きいと思う」と感想を述べたあと、今は明確な回答は出せないがと前置きしながらも「激じん災害法の指定については現在、事務レベルで調整しているが、四月中ごろ間違いなく指定を受けることになるだろう」とし、さらに天災融資法の適用については「現行制度を上回る補助率をつけなければ無理。各党と検討して出来るだけのことをしていきたい」と語った。

# 底ぬけに明るく

## 平養護学校で卒業式

県立平養護学校（長谷川カノ校長、百二十一人）の五十五年度卒業式が十二日午前十時半から、同校体育館で開かれ、長谷川校長から小・中学部の卒業生四十人に卒業証書が授与された。

式には、在校生や父兄なども含め、約二百人が出席した。中学部（二十人）、小学部の本校（十三人）、翠ケ丘分校（七人）の順で卒業証書が一人ひとりに手渡されたあと、長谷川校長が「この難しい時代にみなさんを送り出すことは一まつの不安もあるが、困難に立ち向かう勇気を持って欲しい。今年は国際障害者年だが、みなさんは手をさしのべられるのを待つのではなく、自ら試練を求める勇気と努力で少しでも社会に役立って」とはなむけの言葉を述べた。

続いて在校生代表の矢戸政宏君（中学部二年）が「障害を持つ私たちの前途には大きくて厚く固い壁がある。が、胸を張り、自信を持って一歩一歩進んで欲しい。みなさんのそのたくましい生き方に

【長谷川校長から卒業証書を受けとる中学部卒業生】

私たちは元気づけられる」と卒業生を送り、それにこたえて卒業生代表の矢尾学君が「私たちは先輩が開いた道をさらに広げたいと思う。そして安易な同情に甘えることなく、人間としての自立をめざしたい」と、今後の決意を堂々と述べた。

同校は手足の不自由な子どもたちが通っているため、ほとんどは家族が介護しながら証書を受けたが、「この証書は学び抜いたしるし、誇り」（矢尾君）という意識から卒業生の表情は底抜けに明るかった。卒業生は、小学部が全員同校の中学部へ。中学部は、市内の一般高校進学をめざす一人を含め九人（ほとんどは郡山養護）が進学する。

## A組は永井 五段が優勝

日本将棋連盟平支部

日本将棋連盟平支部の第五十回記念将棋大会は八日、正月町将棋囲碁センターで開いた。

成績は次の通り。

▽A組①永井章五段（郷ケ丘）②猪狩孝夫同（内郷）③樋口小弥太同（平）④穴戸利治四段（常磐）⑤水口益宏三段（平）▽B組①小野勲二段（錦）②鈴木和夫同（四倉）③荻野浩初段（常磐）④佐藤二三男同（好間）⑤渡辺敏雄三級（永崎）

## 死亡事故運転手に判決

福島地裁いわき支部須藤繁裁判官は十二日午前、いわき市内郷綴町金谷一九ノ二、建設業間道男（四一）にかかる業務上過失致死事件で禁固十月（求刑同）執行猶予四年の有罪判決を言い渡した。

判決によると、間は昨年六月二十七日午前七時四十五分ごろ、同市平下神谷字天神二三地内の6号国道で普通トラックを運転、左前方歩道上に自転車にまたがったまま立っていた同市平馬目字馬目崎一八七ノ二、会社員小出優さん（四一）を発見したが、小出さんが車道に出てこないと思い込み、わき見したところ道路に出て来た小出さんと衝突。この事故で、小出さんは同市内郷の磐城共立病院に運ばれたが、約一時間後に脳さ傷で死亡した。

## 東邦銀行人事異動

（9日付）

▽郡山南支店長（平支店副支店長）志田民夫▽平支店副支店長（只見支店長）山田昌利▽只見支店長（植田支店長次長）平山久光▽西福島支店長（平支店融資課長）安達正紀▽郡山支店営業第一課長（江名支店副長）渡辺昭二▽植田支店次長（湯本支店副長）片野具行▽江名支店副長（会津一之町支店長代理）遠藤善一▽平西支店副長（仙台支店副長）小川通▽湯本支店副長（郡山御町支店副長）渡辺和彦▽小名浜支店副長（小名浜支店長代理）清原安文▽業務推進部考査役（平西支店副長）江尻有二郎▽平支店副長（平支店課長代理）金成宏

**平で予防接種**　いわき市公衆衛生課は十三日午後一時半から三時まで、平市民会館で三種混合予防接種を行う。

※お断り＝「福祉いわき」総「さらい」は都合により休みます。

# 三月議会代表質問

いわき市議会三月定例会六日目の十一日は、前日に引き続き午前十時から本会議が開かれ、円谷裕一（緑風クラブ）、鹿島清三（公明党）、伊東達也（共産党）の三議員が代表質問を行った。

## だらしない管理職

緑風クラブ　円谷　裕一議員

円谷裕一議員（緑風クラブ）＝①庁舎にルール違反のビラが張り出された。これを見逃している管理職はだらしない。管理職は部下の労務管理にもっと心を配れ②省エネルギーを呼びかけている市役所では、どんな省エネ対策を実施しているか③茨城県北茨城市は積極的に鉱害復旧事業に取り組んでいる。いわき市も見習え。

**市長**　ビラ貼付（ちょう）は、公共施設廃止問題で市当局が事前協議を無視したというので、市職労が抗議の意思表示として行った。しかし三月二日の労使交渉で合意に達したため、ビラは即日撤去された。ご指摘のように労務管理にあたる管理職の姿勢に問題があることも否定できない。責任感の欠如、勇気のなさなどその通りで、市長の意思が末端まで浸透していないなどと反省している。

庁内の省エネ対策については、五十年七月に設置した財政緊急対策実行委員会の決定に従い、暖冷房の制限、消灯、給湯の制限、エレベーターの停止などを積極的に行っている。五十年度から省エネ対策を実施しているので比較効果は薄いが、それ以前と比べると電力、ガスだけで年間八％、約一千万円の節減になっている。

臨時石炭鉱害復旧法は五十八年七月で期限が切れる。市民から申込れのあった残存鉱害量は農地二十三億円、公共施設一億五千万円、家屋等九億五千万円の総額三十四億円で、復旧事業に着手するまでには相当の年数が必要。そこで関係住民ともども、県や石炭鉱害復旧事業団などに事業の促進を働きかける。同法など「石炭六法」の期限延長にも取り組まねばならない。

## 行政限界論への見解

公明党　鹿島　清三議員

鹿島清三議員（公明党）＝①行政限界論に対する市長の見解を。電算導入の時期と次期行政機構改革の準備作業について②倫理・道徳教育の不在が今日の教育の荒廃を招いた。教育方針の抜本的改革が必要③中小企業倒産防止策について④農業土木の受益者負担を軽減し、漁業用燃油を低価格で供給するよう国に働きかけ⑤国民健康保険税の負担軽減を図れ。国際障害者年の計画は⑥生ゴミのコンポスト（たい肥）化を図ってはどうか。交通災害共済制度のように、年会費千円ていどの火災共済制度を創設すべきだ⑦常磐自動車道の進行状況を示せ。

**市長**　複雑多様化する市民要求を行政の側だけで満たすのには限界がある。市民にもそれぞれの立場で協力をお願いすることが、コミュニティー（地域社会）づくりには必要だと思う。厳しい財政状況のもと、行政の効率化を図るのは当然。電算はこの効率的な行政運営の基盤をなすので、適切な時期をとらえて導入を図られるよう、関係機関の協力を得たい。次期行革においては「基幹支所」構想もひとつの有力な資料となるので、市民の参加を得て討議し、あるべき方向を見いだしたい。

企業倒産防止策のひとつは金融対策で、五十六年度は貸付限度額の引き上げ、返済期間の延長など市の融資制度の充実を図った。また、企業誘致、地場産業育成も大事で、商店街の体質改善を図るため、広域商業診断などを実施、アフタケアも行っていく。

農業土木の受益者負担は四十九年度以降逐次軽減、県内十市では最も低くなっている。漁業用燃油の備蓄はごくわずかで、五十六年度は小名浜と中之作にそれぞれ五百キロリットルの備蓄設備の建設が計画されている。今後の対策としてはやはり国に依存せざるを得ない。

国保団体連合会などを通じ、国庫補助を増やすよう政治的な運動を強めていきたい。老人医療は別建ての「老人医療保険制度」が必要と考える。国際障害者年の催しについては、今月下旬、市の内部で関係住民ともども、県や石炭鉱害復旧事業団などに事業の促進を働きかける。同法など「石炭六法」の期限延長にも取り組まねばならない。

**生ゴミに混入しているガラス類などの選別などで、コンポスト化は相当のコスト高となっている。**

農林省の研究成果をみながら、コンポスト化事業の導入可否を検討する。市単独で火災共済制度を実施するのはムリなので、県内十市で設立が可能かどうか検討する。常磐自動車道は好間インターチェンジなど二カ所で中心グイ設置の了解を得た。用地買収によって家屋移転が必要になるのは百四十戸。この対策としては代替地や賃貸土地のあっ旋、公営住宅への優先入居などを考えている。

**教育長**　「教育課程の全面改訂」が五十二年七月文部省令で発表された。小学校は五十六年度から、中学校は五十六年度から全面完全実施になる。その第一に知・徳・体の調和のとれた人間性豊かな児童生徒の育成が掲げられているので、教育方針の抜本的改革はこの新教育課程の実施のなかで生かしていけると思う。

## あすの停電

▼平地区＝（午前4時～8時半）田町、一、二、三町目、才槌小路の一部

## 交通事故

（11日・県警交通企画課調べ）

| 今年の累計 | 発生 | 死者 | 傷者 |
|---|---|---|---|
| いわき中央署 | 6 | 0 | 6 |
| 〃東署 | 1 | 0 | 1 |
| 〃南署 | 0 | 0 | 0 |
| 346 | 0 | 1 | 6 |
| 3 | 0 | 0 | 0 |
| 456 | 0 | 1 | 6 |

## 天気予報

（小名浜測候所調べ）　玉半提供 ㉓九五九一

【今夜】西寄りの風、晴れ。
【明日】西のち南寄りの風、晴れのち曇り、南部でところによりにわか雨。
【海上】今夜、多少波。明日、多少波あるが、のち高くなる。
【気温】▽11日＝最低氷点下2・1度（平年0・8度）最高8・4度（同10・1度）
（異常乾燥注意報発令中）

## あすの暦

3月13日（金）

| | | | |
|---|---|---|---|
| 旧暦 | 2月 | 8日 | 日負 | 50 |
| 六曜 | 先 | | | 41 |
| 日出入 | 5・17 | | | 42 |
| 月出入 | 10・0 | | | 14 |
| 月満潮 | 7・23 | | | 41 |
| 干潮 | 1・15 | | | 00 |
| | | | | 40 |
| | | | | 21 |


佐々治療院

母佐々ちよは三月十日午後十一時七十一歳で死去いたしました　ここに生前のご厚誼を深謝し謹んでお知らせ申し上げます
追って葬儀は三月十三日午前十時自宅出棺で平字大館の大宝寺において納骨いたします
昭和五十六年三月十二日
いわき市内郷高野町岩作一三
喪主　佐々　三男
夫　佐々　栄寿
親類代表　浅岡　甲雄
外親類　同　一

タカオはコーヒーが自慢です　タカオ　平駅前不二屋ビル電23－7727

業務提携した2大タクシー
新しい時代に対応する常交タクシーと常磐観光タクシーが新しく業務提携をいたしました。
いわき市の新しいリーディングカンパニーとして皆様のご利用を心からお待ち申しております。
●2つの会社がひとつの会社に、ますます充実。これからも、よろしくお願いいたします。
皆様に奉仕する
常交タクシー　☎23－2343
常磐観光タクシー　☎42－2128
しあわせひろげる常交グループ

強いの薄いの中ぐらいと色々
越　フジコシ
小麦を粉に砕いてから外皮・胚芽などをふるいにかけて除いたものを小麦粉という　こねた時に粘りの強いものから強力粉・中力粉・薄力粉に分けられる　強力粉はパンやパイ皮　餃子皮に中力粉はめん類に薄力粉はてんぷらの衣やクッキー・ケーキに使用するとよい
日清カメリアーン（強力粉）（1キロ）二三八円

国誉不動産株式会社　平字禰宜町　☎㉓8667

高級大谷石　新大谷石
耐震構造・耐震工法　門塀・外構ほか　※見積無料
メイシン株式会社
（いわき地区発売元）武田コンクリート㈱
本社／仙台市岡田☎5926－2277　1119

☆20名様までの御宴会承ります
鮮度と生わさびで粋な味
おさだ
平・白銀　電七四一二四三七

包丁の切れ味が舌にしみる森安づくり
手づくりの味（ぞうり）を楽しむ日本料理
御箸で四季の味しみじみと
❖二階お座敷20名様まで
スタンド割烹　森安
平・白銀町　電㉒一四一一　一四一二

●マルミヤ特選　五月人形
買って安心　見て安心　早い配達
家具のマルミヤ
いわき市内郷　☎26－3544㈹

# 車イスでの歯科診療

共産党　伊東　達也議員

伊東達也議員（共産党）＝①市民本位の市政とするため、市民からの苦情や意見などを職員研修で生かせ。市政への住民参加の観点から予算づくりに市民を加える考えはないか。好間中核工業団地など大型プロジェクトは巨費を要するが財政見通しは②少年の非行防止は学校教育の改善によるところが大きく、通知票に到達度評価を採用してはどうか③国公立大共通一次試験の受験地は福島市で、このため受験生には経済的、心理的負担がかかる。浜通りでも受験できるよう努力せよ④車いす使用者が受けられる歯科医は少なく、その対策は。市条例などに記されている不快用語は改めるべき⑤ゴミの分別収集は市民の協力でほぼルールが守られているが、実施方法で世論が分裂している⑥水害対策で新川（平）の橋の架け替え工事が一斉に行われているが、地区住民への説明は。

市長　市民から寄せられた苦情や意見は職員研修で取り上げ、接遇指導をしている。各地区で実施している市政懇談会で出された意見などを市政に反映させており、今後も続けたい。大型プロジェクトに対する市の財政負担は大きいが、それによって教育や福祉などの住民サービスを遅延させることはない。コンピューターの導入による労働の変化については、勤務体制の調整を図って処置したい。またプライバシーの保護のため、全国の五十市で定めたプライバシー保護条例を参考にしたい。公共施設の建設に伴う職員増は許されず、再配置で対処したい。

腎（じん）臓患者のため総合腎センターを設立する考えで、早急に結論を出したい。多くの歯科医院で車いすでも歯の治療が受けられるよう、関係者と話し合いたい。条例や規則を見直し、不快用語を廃止する。

ゴミの分別収集は九七％がルールを守っているようだが、住民に負担をかけることもあって、問題も多く、四月の本実施移行後も対話を通じてPRに努めたい。

水害対策では市民に「広報いわき」で市の考えを説明、当該地区には職員を派遣して理解を求めている。

教育長　昨年一年間のいわき市内の「少年非行」は刑法犯八百三十三人、特別法犯二百十八人、ぐ犯不良行為三千三百三十二人、五十四年に少年院に送られたのは二十八人おり、福島市の一・二～四倍にもなる。現在ある非行防止関係団体の内容充実を図り、また昨夏に開催した「青少年非行防止推進大会」を続けて実施したい。

到達度評価（各教科ごとに三～四項目の目標を定め、程度に応じてA、B、Cで示す）は指導要領の改訂に伴い小学校は今年度から実施、中学校は来年度から実施する。共通一次の受験地は県の試験本部である福島大学が茨城、宮城両県でも受験できるよう、筑波大、茨城大、東北大と交渉を進め、県教委でも五十八年度実現に向けて両県と折衝すると聞いており、市としても県高校長協会と連絡をとり合いたい。

# 国鉄助役クラス人事

## 平均年齢41歳に若返る

水鉄管理局は十二日午前、第二次（助役クラス）定期異動を発令した。異動総数は二百四十八人（うちいわき関係六十九人）。同局では①現場優先②若年層の登用により若返りを図った―と説明しており、異動により、新任助役の平均年齢は四十一歳と前年度（四十四歳）より三歳若くなった。

異動は次の通り。カッコ内は旧任。

▽いわき貨物駅配車助役（いわき貨物駅輸送助役）坂本義光▽同助役（同運転主任）長岡幸雄▽同運転主任（平車掌区車掌）鈴木茂▽水戸情報区助役（平情報支区運用管理係）山内昌嗣▽原ノ町車掌区指導助役（平車掌区助役）横山喜八▽平車掌区助役（同専務車掌）高橋次郎▽泉駅主席助役（平駅助役）野沢清祐▽平駅助役（同運転主任）古内研二▽同運転主任（平車掌区車掌）白土一栄▽富岡駅助役（湯本駅助役）遠藤信久▽湯本駅同（平車掌区専務車掌）鈴木喜勝▽営業部水戸販売センター（平駅旅行センター）小室孝行▽平駅運転主任兼営業部水戸販売センター（平駅旅行センター主任）渡辺全米▽日立駅助役（泉駅運転主任）関勝栄▽高萩駅同（勿来駅助役）小野瑞穂▽勿来駅同（上小川駅同）佐藤恒次▽湯本駅同（湯本駅運転主任）戸田美広▽内郷駅同（平車掌区専務車掌）山辺成夫▽四ツ倉駅同（湯本駅運転主任）三橋義正▽湯本駅運転主任（平車掌区専務車掌）根本慶二▽浪江駅助役（平駅運転主任）小室保▽平駅運転主任（同営業係）小林昭則▽相馬駅助役（四ツ倉駅助役）島田尚之▽四ツ倉駅同（平車掌区車掌）鈴木泰由▽原ノ町車掌区助役（平駅運転主任）三宅信一▽平駅運転主任（平車掌区専務車掌）吉田雅彦▽四ツ倉駅主席助役（富岡駅助役）荒川公佑▽川尻駅主席助役（植田駅助役）馬上三喜雄▽植田駅助役（平車掌区専務車掌）片寄良昭▽運転部総務課（平機関区事務掛）船尾倖三▽運転部列車課（いわき客貨車区車両検査係）三瓶忠一▽水戸機関区助役（内郷機関区助役）田子忠徳▽内郷機関区同（平機関区電気機関士兼助役）山崎清二▽平機関区電気機関士・指導）鈴木武吉▽内郷機関区助役（運転部機関車課主席）高橋信喜▽内郷機関区電気機関士兼運転部機関車課（内郷機関区助役（原ノ町機関区助役）▽平機関区電気機関士兼助役）鈴木隆▽平機関区電気機関士兼助役（同電気機関士・指導）松崎徹▽平機関区助役（内郷機関区助役）大和田廣美▽内郷機関区電気機関士兼助役（同車両検査長）正木實▽平機関区助役（原ノ町機関区電気機関士兼助役）松本政男▽原ノ町機関区電気機関士兼助役（平機関区電気機関士・指導）井戸川房雄▽平機関区助役（内郷機関区助役）高橋一男▽内郷機関区同（運転部機関車課主席）根本伸夫▽平機関区事務掛兼助役（平機関区事務掛）須藤勝一▽原ノ町機関区電気機関士兼同（平機関区電気機関士・指導）松嶋憲司▽同機関士兼同（平機関区機関士・同）柴田実▽勝田電車区事務掛兼同（平機関区事務掛）岡田修▽水戸客貨車区助役（いわき客貨車区運用教導係）篠崎嘉作▽水戸保線支区同（久ノ浜保線支区助役）石井毅▽高萩保線支区同（湯本保線支区同）青山三男▽湯本保線支区同（日立保線支区軌道検査長）新妻一▽友部保線支区同（平保線支区助役）黒澤勝美▽平保線区同（友部保線区事務係兼助役）安浩志▽平保線区同（広野工事区助役）川村勝任▽構造物検査センター同（平保線区同）木田静▽平保線区同（富岡保線支区同）高山実▽広野工事区同（平保線区技術係兼助役）江尻武信▽平建築支区同（水戸建築支区建築検査長）田村保弘▽平電力区同（平信号通信区事務掛）須田清彦▽平信号通信区事務掛兼助役（水戸信号通信区同）山洋区同（平電力支区同）松本文雄▽平電力支区同（土浦電力支区同）永島正幸▽土浦電力支区同（平電力区助役兼電気部電力課）田口寿男▽平信号通信区同（平信号通信支区助役）折笠正平▽平信号通信支区同（電気部通信課）若松敬▽同（高萩信号通信支区助役）遠藤

## 大東相互銀行人事

（12日付）

▽平支店長（企画室長）志賀好▽業務部経営相談所長（平支店長）民井久男▽須賀川支店長（湯本支店長）代島俊雄▽小名浜支店長（朝日支店長）佐藤栄太郎▽人事部付（小名浜支店長）桝内隆▽湯本支店長（方八町支店長）岡部哲也▽本店営業部次長（平支店次長）氏家直幸▽平支店次長（植田支店次長）蓬田荘二▽植田支店次長（植田支店長代理）志賀由直▽湯本支店次長（事務部電子計算機課長代理）矢吹竜雄

## 福島相互銀行人事

（11日付）

▽業務部副推進役（平支店次長）大槻昇▽事務部為替集中課副長（湯本支店次長）安斎修▽棚倉支店次長（内郷支店長代理）白木亘弘▽平支店次長（浪江支店次長）松下真次▽湯本支店次長（船引支店次長）加賀田勝博▽小名浜支店次長（福島東支店次長）小池秀夫

## 100貨店

あるジャーナリストが定年後も働きつづけるために「定年延長に甘えて自己啓発を怠ってはならない。強存強栄の第二の就職戦線にのぞむ知恵」として六つの条件をあげている。自分の棚卸しが徹底的にできるか、自己啓発を十年続けられるか、学歴・経歴をパックできるか、三Kを黒字にしておけるか、二つ以上のセクションをこなせるか、セールスポイントを三つあげられるか❖この中でも、とくに「三Kを黒字にしておけるか」は定年までに家庭、家計、とりわけ健康を黒字に維持しておくことができるかどうかということで、転職後のバネとして最も必要だとカウンセラーたちが指摘しているポイントである。どれも個人差が大きいものだけに、長い助走部分をどう組み立てるかが勝敗の岐路といっている❖ある調査によると、再就職して一年後の在職率は七四％と高いが、離職したものの大多数は健康をそこねており『健康で、しかも、どういう仕事でも選り好みせずにやれる人は、将来、どんな不況がきたって再就職には困らない』ということ。十年、二十年後、中高年がひしめいている"強存強栄"社会で、五十歳になったとき、少なくとも十歳若い体力、気力を保っていられるかどうかが競争社会の第一要件といわれる❖一つの例だが、二年を限度に二つずつ資格取得に励んでいるお役所の係長がいる。「規則正しいリズムにのった生活を自分に強制することで、公私にわたって緊張感が持続でき、資格のほうは結果として役に立つならば儲けもの、といった程度に考えているから続けられる」とか❖家庭に問題をかかえていると再就職は困難。要求にムリが多くなって、まとまる話も流れてしまう。家庭というオアシスの手入れは基本である。再就職の条件は一歳刻みに悪くなる。（龍人）

# 仙石路動

（130）

村上　元三・作
川田　清実・画

## 死生一如（九）

『いやいや、それがしたちは』

小鷹は、編笠をあげ、羽田と顔を見合わせながら言った。

『そこもとのあとをつけ、この高田の馬場まで参ってござるが、だれがこの馬場へ来たのか、どのような話が交わされたのか、さようなことを探るのが目当てではない。いまさら何を土産ばなしに持って戻ろうとも、須田家への帰参は叶わぬでござる』

『では、牛込矢来下から、なんのためにわしのあとをつけて来たな』

『そこもとを、他人の手にかけて殺させたくないゆえでござる』

『なんだと』

思わず大きな声を出し、半十郎は自分を制してから、低い声で訊いた。

『かような明るい冬の朝、わしが高田の馬場で人に斬られる、と申すのか』

『あれをごらんなされ』

と羽田が、編笠の下から眼を走らせた。

その視線の先を見て、半十郎は、あやうく刀の柄（つか）に手をかけそうになった。

土手にならんだ松の木越しに、侍が五人ほど、馬場から高田天神のほうへ走って行くのが見える。

『気がつきましたな、あの連中も』

と、小鷹が笑い声を立てた。

いままで五人の侍は、木立に隠れて、こちらの様子をうかがっていたに違いない。

だれが、なんのために、と考えてから半十郎には思い当たるのは、仙石左京の手の者ではないか、ということであった。

『ご用心が肝要でござる』

盃を手に、もう他人のことだという態度で、羽田吉郎が冷たく言った。

『いかに抜刀一伝流の達人でも、うかとした油断につけこまれ、前後左右より一時に斬ってかかられては、無事では済みますまい』

『おそれ入った』

と半十郎は、二人へ軽く頭をさげた。

『敵におそわれるのは、夜とはかぎらぬ、という戒めを得た』

『この高田の馬場は、名高い中山安兵衛の助太刀のように、よく侍同士の果たし合いに用いられる場所でござる』

『いきなり刀を浴びせておいて逃げ去る、という手があったのだな。いや、これは危ないことよ』

それから半十郎は、酒の代を払い、編笠を手に立ちあがった。

『これよりどこへ参られるな。ご用がなくば、そのあたりまで歩こうか』

『ご同道申す』

答えて床几から腰をあげ、小鷹はつぶやいた。

『いまのわれら二人、定まる家もなく、生きて行く当てもない身でござるゆえ』

編笠をかぶり、半十郎は二人を見た。

かつら
美容用品の店　ワカマツ
いわき市平字南町60　平大通り（東邦銀行となり）☎㉔5227

◆きっぷと味を売る
鮨　花澤
出前敏速・深夜2時まで・還出可
平・白銀町　八百真ビル1F　電㉓0600

〝ひやしそば〟始めました
●営業時間／午前11時～午後8時
中華料理　緑飯店
平・材木町　☎21－4584

営業資金　レジャー　急用に
〈5～200万円まで融資〉
☆ショッピングローン新設!!
当社利用者にも融資中　ショッピングレジャーに御利用下さい　（短期）
☆営業主　会社員　主婦歓迎
☎23-6120　ダイシン

Fishing Shop
心ゆたかな釣り人達の釣り具の店
イソギン
平・倉前87－1　☎22－2751

金　お気軽に　融
即特別融資中（職業を問わず）
300万まで融資　金利日歩16銭
お気軽にお電話でご相談下さい
有限会社　佐藤商事
☎34-6688　平泉崎草野駅裏

◆無担保！無保証！即融資
＝お気軽にお電話下さい＝
☎22－2248
東海ローン
平・白銀町（喫茶・白十字3F）

呉服・洋品
塩屋
常磐湯本町三函　☎㊸二九八五

わた打ち直し
ふとんのシオヤ
いわき市常磐湯本町黄金町電㊷二四七四

――開店8周年記念祭――
（3月4日～15日）
第一弾
メトロ歌謡大賞決定戦
●課題曲（春の小川）
●自由曲（得意とする歌）
※毎日！チャンピオン誕生（認定証授与）
14日・15日チャンピオン大会!!
只今！予選出場者募集中
●催し物期間中も平常料金でございます
各種クレジットカードもご利用下さい
銀河クレジット
平駅前大通り
☎22－0455(代)
年中無休
完全明朗会計
キャバレー　メトロ
㈱銀河チェーン

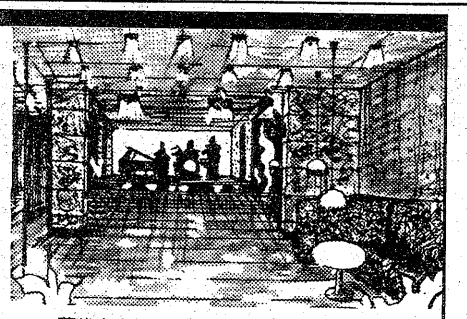

華やかな夜を演出する…ナイトセクション

より便利に、よりお気軽なご利用を
昭和56年1月より
金利引下げ実施！
TAKEFUJI ID CARD
活かしてますか エンカード
全国ネットサービス
平店
☎0246
24－1711
平駅ビル　東京　イトーヨーカドー通り　平大通り　武富士　身々幕ビル3F　フジコシ百貨店　本町通り　七十七銀行
バランスローン　…最高50万円迄
日歩13銭・実質年利47.45％
リズムローン　…最高70万円迄
日歩12銭・実質年利43.8％
プランニングローン　…最高100万円迄
日歩10銭・実質年利36.50％
●必要書類／健康保険証、給与明細書等
●ご返済／1～30回元金均等分割払い
●担保、保証人なし
■営業時間／9:00～18:00
（土曜日、日曜日、祝日　休業）
創業16年　資本金8億9,500万円
日本消費者金融協会（JCFA）会員
Yen shop エンショップ　武富士
本社／東京都豊島区東池袋3-1-1 サンシャイン60 18F　☎03(987)0241
（近隣店舗）
福島店　☎0245 21-2651
郡山店　☎0249 34-5101

☆…鉄人28号…☆

福島中央・夜6・00

## 大破壊！スフィンクス・ロボ

見渡す限りのしゃく熱の砂ばくのなかに、エジプト王の巨大ピラミッドが立ってる。それを守るようにスフィンクス像（実はロボット）が横たわっている。突然、地鳴りが響き、スフィンクス像が静かに移動する。操縦室には、族長パオロと部下達が乗っている。

「フフフッ、わめけ、ほざくがいい。狭い地球は無能な人類がふえすぎた。わが優秀なニュー・フアラオ一族を残し、皆殺しだ！」

と言いながら大笑するパオロ。口から強烈な火炎を放射、ビーム連銃を浴びせながら、ヨルダン、エルサレムと手当たり次第に無差別攻撃をするスフィンクスに、さしもの防衛軍の戦闘機も刃が立たず全滅の無線が入り、正太郎は鉄人を出動さす。

☆…出逢い…☆

福島・夜8・00

## 再会

着付けに忙しく働く章㊧

きょうは近くの短大の卒業式とあって、着付けにセットに早朝から戦場のような忙しさだ。

そんなとき、周太(坂上忍)が、章（池内淳子）の店に現れた。母子の十年ぶりの再会だが、忙しさもあって章は周太が自分の子だと気づかない。

一方、章は朋吉（大坂志郎）を訪ね、周太の中学進学祝いを渡してくれるように頼んだ。腕時計だった。この十年間、章は周太への母親の気持ちを届けつづけてきた。

周太は名門中学に合格したらしいと朋吉は告げたが、周太は幸せに暮らしているから、もう贈り物は送らないほうがいいといった。章は笑ってうなずいたが、さすがにさびしさを隠せなかった。

章が美容室に戻ると、警察から呼び出しがきた。周太が小さな万引をしたという。強情に口を閉ざしたままの周太に、係官が困り果て、周太の持っていた章の写真を手掛かりに、連絡してきたのだ。

◆注　番組が変更になる場合があります。

## 放送マンカット

ルールはちがっていても、相撲はすでに皇極元年（六四二）七月に行われていたらしい。

物言い＝五人の審判が当たっているが（四人では同意対立のとき困るので）以前は「控え力士が行っていた。

職業相撲＝プロとして業としたのは十七～十九世紀の江戸時代。仕切り直し＝以前は無制限だったが、十分、七分、五分と短縮され現在は幕内四分、十両三分、幕下二段目以下二分。つくり屋根＝江戸時代中期から四本柱に色布を巻いた神明造りだったが、昭和二十七年秋場所から色布を房にし、屋根はつるすようにした。このため力士の負傷が減り観客からも見やすくなった。

［相撲一口メモ］

### NHKテレビ　☆印は白黒

6・00　600こちら情報部「大公開！少林寺拳法」
25　プリンプリン物語
40　きょうの福島
7・00　N◇23天
27　NHKガイド
30　おばんです「黒森歌舞伎」
8・00　特集・脳卒中は防げるか　吉永馨　鈴木二郎　司会・末利光アナ～NHK仙台、福島スタジオ、秋田県井川町から三元中継～
50　N天
9・00　N・C9　小浜維人　羽佐間正雄　友杉祐子
40　「風の盆」梶芽衣子　岡本富士太　大門正明ほか　語り手・渡辺美佐子
10・00　歴史への招待「騎馬民族がやってきた」学習院大学教授・黛弘道
30　N解説「もめる自治法改正」川越昭
45　スポーツアワー
11・00　きょうのN

### NHK教育　☆印は白黒

6・00　英語会話Ⅲ「日本式会社経営を考える」
30　ギターをひこう「ロマンス」「花売り」「前奏曲」
7・00　スペイン語講座「メキシコの旅～オアハカ州」
30　わたしの自叙伝「松前重義～青年道場“望星学塾”の日々」
8・00　NHK文化シリーズ　現代社会のしくみ「神戸式都市経営法・ポートピアイメージ作戦」
45　テレビコラム
9・00　きょうの料理　クッキング相談「バターロールをおいしく」
25　名曲アルバム
30　通信高校講座　遊びの数学「くじの確率論」
10・00　通信高校講座　日本史「古代文化」
30　通信高校講座　古典Ⅰ乙（古文）「枕草子」
11・00　ロシア語講座
30　大学講座

### 福島テレビ　☆印は白黒

6・00　テレポート
30　Nコープ
55　あしたのあなた
7・00　まんが日本昔ばなし「ふうきみそ」「分銅狐」
30　なかよしケンちゃん「ボクうそつかないモン」岡浩也ほか
8・00　出逢い「再会」池内淳子　小川知子　中田喜子　乙羽信子　佐良直美　結城美栄子　杉田かおる　川崎麻世ほか
55　N
9・00　ザ・ベストテン　矢野顕子　横浜銀蝿　シャネルズ　松田聖子　五十嵐浩晃　郷ひろみ　ザ・ぽんち　近藤真彦
55　N
10・00　微笑天使「衝撃」多岐川裕美　中原理恵　中山仁　南田洋子　中井貴恵　市村正親ほか
55　くいしん坊！万才
11・00　N◇15プロ野球N
12・00　スターボウリング

### 福島中央テレビ　☆印は白黒

6・00　鉄人28号「大破壊！スフィンクス・ロボ」
30　ジャストN
7・00　クイズ・タイムショック！　司会・山口崇
30　木曜スペシャル「超能力は実在する!?世界初公開・TVカメラに念写実験成功!!」▽念力でテレビ画面に奇怪な映像が……▽あなたの部屋の照明を暗くして！見ると……奇怪な映像が
8・54　Nスポット・天
9・00　ダウンタウン物語「悲劇」桃井かおり　川谷拓三　市原悦子　夏目雅子　田村亮　にしきのあきら　赤塚真人ほか
54　スタートピックス
10・00　虹子の冒険「また逢う日まで」<終>夏目雅子　田中好子　青島幸男　渡辺美佐子ほか
54　素敵な女たち
11・00　きょうの出来事
20　11PM

## 今夜の番組

Coffee & Pub　北欧館　平・田町　大貞ビル

### NHK第1　1341KC

6・00　N
05　N解説
15　午後のロータリー「ポピュラー音楽」
40　ことばの十字路
7・00　N
15　ラジオジャーナル
57　NHKガイド
8・00　N
05　おしゃべり歌謡曲「クレージー・ラブ」ほか
40　トラベルジョッキー「春をさぐる一紀勢本線の旅」権田増美
9・00　N
05　連続ラジオ小説
20　健康百科
30　三人一話
10・00　N
20　にっぽんのメロディー「おふくろさん」ほか
30　演芸広場一浪曲五人衆一松平洋子
11・00　N
05　夢のハーモニー「風のささやき」「いそしぎ」「雨にぬれても」ほか
35　朗読◇55N

### NHK第2　1539KC

6・00　そろばん教室「3級のかけ算」大場義雄
20　基礎英語　小島義郎
40　続基礎英語
7・00　カレントトピックス
15　英語会話　東後勝明
30　中学生の勉強室「理科」芝茂雄
8・00　通信高校講座　現代国語　作家・田中小実昌
20　通信高校講座　現代国語　作家・佐多稲子
40　通信高校講座　現代国語　評論家・虫明亜呂無
9・00　通信高校講座　古典Ⅰ乙（古文）杉山英昭
20　通信高校講座　古典Ⅰ乙（漢文）新田大作
40　通信高校講座　世界史　飯豊道男
10・00　気象通報
20　通信高校講座　英語A　伊勢山芳郎
40　通信高校講座　英語A　橋本光郎
11・00　スペイン語講座
20　中国語講座
40　フランス語講座

### ラジオ福島　1062KC

6・00　Nハイライト
25　世界の味を音楽にのせて
40　スバリジャーナル
7・00　おもしろ大放送
10　アツアツ歌謡曲
30　ナマナマステーション
8・00　ゴールデンワイド<ラジオ寄席>春風亭小朝
9・00　夜の希望音楽会
30　夜のヒット歌謡
50　輝け！全日本パロディ大賞
10・00　ミュージック・イン・ハイフォニック
30　世界は今
45　セミナー・オブ・トーキョー◇55NS
11・00　南こうせつ・星の草枕
10　青春の足音
15　イングリッシュ・フォー・ヤング
20　青春キャンパス
50　アメリポのおしゃれフリーク◇55N
12・00　カプセルメイド
15　リクエストで45分
1・00　魅惑のニューディスク

### FM放送　☆印はステレオ

6・00☆夕べのひととき「ロック」
7・00　N
15☆サウンド・オブ・ポップス<日本のアーティストたち>～ジャズ～「レガシー」「リフレクション」「華北平原」
8・00　N
05☆FMクラシックアワー<囚われ人・奥様になった小間使い>「歌劇『囚われ人』」「歌劇『奥さまになった小間使い』」
10・00　N
20☆サウンドストリート<ニュー・ディスク（ギタリスト）特集>
11・00　N
05☆ふたりの部屋
15☆クロスオーバーイレブン「夢織り人」「愛ゆえに」「スペイス・オディティ」「ワン・オブ・ア・カインド」「風に語りて」ほか
55　N

### 日本テレビ④

6・00　ジャングル大帝
30　ジャストN
50　N天
7・00　驚異の世界
30　木曜スペシャル「超能力は実在する!?世界初公開・TVカメラに念写実験成功!!」
9・00　海外スポット
02　木曜ゴールデンドラマ「大誘拐・陽気なお婆ちゃんの身代金はなんと百億円！犯人の要求は奇想天外!!」藤岡弘　水の江滝子　小倉一郎
10・54　スポーツN
11・00　きょうの出来事
20　11PM

### TBSテレビ⑥

6・00　テレポート
30　Nコープ
7・00　たのきん全力投球！
30　なかよしケンちゃん
8・00　出逢い「再会」池内淳子　小川知子　中田喜子　乙羽信子　佐良直美ほか◇55N
9・00　ザ・ベストテン　矢野顕子　横浜銀蝿　シャネルズ　松田聖子　五十嵐浩晃ほか◇55天
10・00　微笑天使「衝撃」多岐川裕美　中原理恵　中山仁　南田洋子　中井貴恵ほか◇55天
11・00　Nデスク
15　スポーツデスク

### フジテレビ⑧

6・00　Nレポート6：00
30　Nレポート6：30
7・00　銀河鉄道999
30　クイズ漫才グランプリ
45　スター千一夜
8・00　探偵同盟「娘は一回勝負する！」加山雄三　宮内淳　森下愛子ほか
9・00　江戸の朝焼け「雷が降る雛の宵」小林桂樹　沖雅也　鹿賀丈史ほか
54　くいしん坊！万才
10・00　三枝の爆笑美女対談　志穂美悦子
30　ゆるしません！
11・00　Nレポート23：00
15　プロ野球N
12・00　今日の視点

### テレビ朝日⑩

6・00　サテライト
30　Nレーダー
50　ドラえもん
7・00　クイズタイムショック
30　三枝の国盗りゲーム
8・00　長七郎天下ご免！「鬼っ子、江戸を走る！」里見浩太朗　丹波哲郎
9・00　虹子の冒険「また逢う日まで」<終>夏目雅子　田中好子　青島幸男
54　世界あの店この店
10・00　ブラックジャック「助けあい」加山雄三　秋吉久美子　藤岡琢也ほか
54　天
11・00　Nファイナル
25　大相撲ダイジェスト

### 東京⑫チャンネル

6・00　ステレオ音楽館
25　まんがキッドボックス
30　けろっこデメタン
7・00　ほえろブンブン
30　お化けのサンバ傑作選
8・00　ドバドバ大爆弾▽あなたのかくし芸100万円で買います！ほか
9・00　洋「夕陽に向って走れ」ロバート・レッドフォード　キャサリン・ロス　ロバート・ブレーク　スーザン・クラーク　バリー・サリバン
10・54　わが子へ
11・00　日立サウンドプレイク
10　世界の料理ショー
40　夜の歌謡曲

☆専用駐車場をご利用下さい

'81春の紳士服　●舶来服地・ネクタイ・プレタポルテ　●ネームししゅう

大平テーラー

いわき市平・堂ノ前　TEL・23－4029（代表）

〈オリエントファイナンス・JACCS〉　ニイサンのヨーフク

心の中で、再び旅が始まる。

おしゃれの店　ちかうち

平・平和通り　電㉓1611

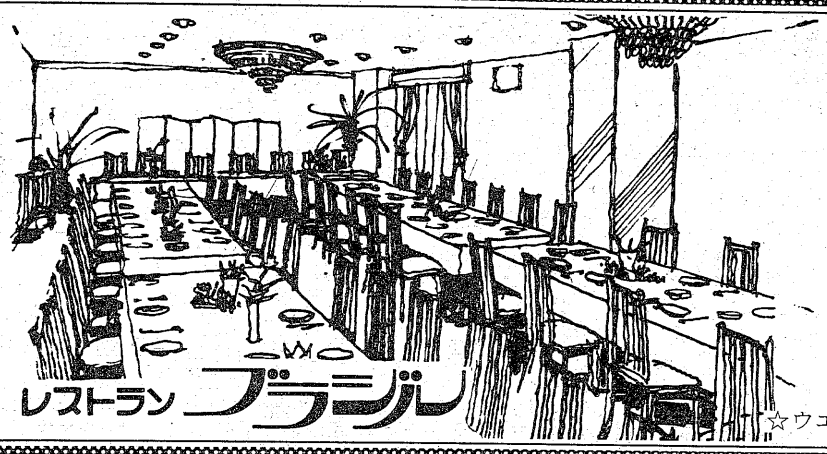

歓送迎会・謝恩会・テーブルマナー教室

入進学・就職などのお祝いに……

◇4人様から70人様まで大小5つのお部屋を用意してございます　お気軽にご相談下さいませ

◇無料駐車券進呈……お車でお食事のときは隣の田町駐車場をご利用下さいませ

レストラン　ブラジル

☆ウエートレス募集中☆

RESTAURANT BRASIL

営業時間　AM11：00～PM8：00

いわき市平・田町・並木通り／いわき民報ビル2F☎(74)2990

# いわきの文学碑 ㊻

## 幻如上人 辞世の句碑

所在地　常磐湯本町・勝行院

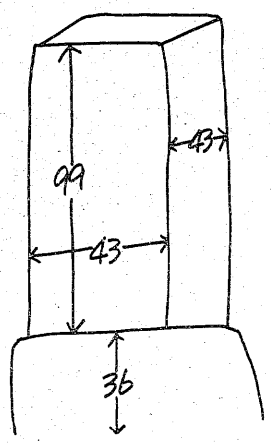


碑文

幻如臨終有俳句亦不可以不傳
乃糸以基辞日奴岐須底枳弥與
之悠基遺不留和羅餌（一部分）

釈迦堂幻如照禅塔の側面に刻してある辞世の句で、「ぬぎすてきみよしおくのふるわらじ」とある。

災厄のため荒廃した釈迦堂再建や植林事業荒地開墾など、その功績は計り知れないものがあったという。

書　石川清秋
建立者　寺西攫斎
建立年月日　文政七年甲申八月二十五日

## アシコール特集

### ちょっぷる情報

これまで中波で放送してきた「ワイドドラマスペシャル」が初めて、FMで、しかもステレオで放送される。二十一日（土）の春分の日特集「モーツァルトの暗殺」（夜9・00）がそれ。

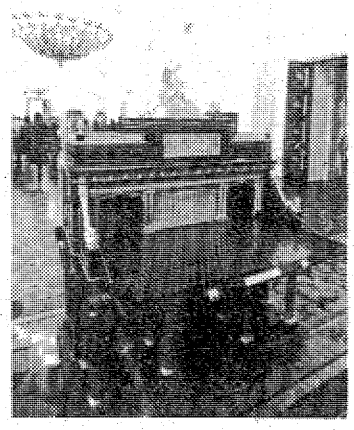

【〝幻のオルゴール〟がしこまれていた大机（エルミタージュ美術館所蔵）】

### オルゴール曲本邦初公開

#### モーツァルトは毒殺された!?

二時間五十五分にわたるこの番組、原作は作者のデービッド・ワイスが一九七〇年に発表した同名の小説で、ハプスブルグ王家の宮廷首席楽長サリエリが、音楽的才能とオペラの成功をねたんで、モーツァルトを毒殺したという説に基づき、推理サスペンスを盛り込んで書いたものである。

ドラマのなかでモーツァルトの音楽をふんだんにきいていただくとともに、配役には、岸田今日子（コンスタンツェ役）、加藤治子（アロイジア役）、杉浦直樹（サリエリ役）、谷啓（モーツァルト役）など、専門の俳優のほかに、ソプラノの島田祐子（「魔笛」のプリマドンナ、アンナ・ゴッドリーブ役で歌曲「すみれ」を歌う）、バスの岡村喬生（ベートーベン役）、テノールの友竹正則（料理店主ディーナー役でパパゲーノのアリアを歌う）など、有名歌手が役者として出演し、楽しい彩りを添えている。ドラマとクラシック音楽のドッキングをねらった画期的な試みでもある。

それに、なんといってもいちばんのききどころは、二世紀ぶりの発表と昨年末新聞で報道されたモーツァルト作曲？のオルゴール曲の本邦初公開である。これはソビエトのレニングラード・エルミタージュ美術館に所蔵されていた大机の中に仕込まれたオルゴールで、ほぼ一分程度の曲四つのうち二曲がモーツァルトかハイドンのものと目されている（他の二曲はグルックの曲）。この曲は、果たしてモーツァルト作曲のものか、音楽学者で国立音楽大学学長・海老沢敏氏に鑑定していただく。

〈あらすじ〉アメリカ・ボストンの銀行員ジェイスン・オティスは、熱烈なモーツァルトの信奉者。ピアノ教師オットー・マラーから、モーツァルトは自然死でなく毒殺されたのだという話をきき、真相を確かめるべくウィーンへ行く決心をする。折しもボストンのハイドン・ヘンデル協会から、ウィーンにいるベートーベンにオラトリオの作曲を依頼しに行ってくれないかという話がジェイスンに持ち込まれ、渡りに船と承知する。

### みもの

店の上客であり、弟・勇司（本間優二）の会社の社長でもあるプレイボーイの浜崎（岩城滉一）と、結ばれた虹子（夏目雅子）はますますプロのホステスらしくみがきがかかってきた。そんな虹子にスカウトマンの小堀（小松政夫）は、相変わらず「花族」へ移らないかとしつこく誘いをかけてきた。

当初の目的だった勇司の借金も返し終えたし、そんなにかせがなくてもという虹子に「この仕事が好きならとべるだけとぶべきよ」とすすめる人物がいた。親友かおり（田中好子）の母たまき（加藤治子）だった。たまきはかおりに託して果たせなかった夢を、虹子によって果たそうとしているのだった。

〈最終回〉
☆…虹子の冒険…☆

## また逢う日まで

═福島中央・夜10・00═

虹子㊧はこれからのことで思い悩む

☆…ダウンタウン物語…☆
福島中央・夜9・00

## 悲劇

新婚早々の伊作（川谷拓三）と呼子（桃井かおり）のもとに隆（田村亮）が現れた。隆は、ともあろうに金貸しの幸子（南風洋子）に雇われ、伊作たちの借金九百五十万円を取り立てに来たのである。支払期限はあと一カ月半。伊作がいくら荷揚げのアルバイトでかせいでも一日たったの二万円ぽっきり、焼け石に水である。

呼子はなんとか金を手に入れようとして、伊作の描いた絵を売ろうと画商に見せるが、しょせん素人の絵、売れるわけがなかった。思いあまった呼子は、マッキー（赤塚真人）に相談、一回十万円のピンナップのヌードモデルのアルバイトを決意した。

☆…微笑天使…☆
福島・夜10・00

## 衝撃

優子（多岐川裕美）は、広川（中山仁）とのうわさ、妹・麗子（中原理恵）のことと心労がたえなかった。

麗子は、クラブづとめを始め、原（市村正親）は酒びたりとなり、あげく肉体労働の疲れをいやすために覚せい剤に手を出し、警察に連行されてしまうのだった。

優子を苦しめてきた実（河原裕昌）は、実母・エリザベス（南田洋子）とともに病院を去った。エリザベスは、これまでの実の行状を優子にわび、実の治療に専念するという。

せい（富田恵子）は、麗子を連れ戻そうと奈良井から上京した。だが、麗子は奈良井に帰るのも、宿屋を継ぐのも拒否するのだった。

☆…木曜スペシャル…☆

## 超能力は実在する!? 世界初公開・TVカメラ念写実験成功！

═福島中央・夜7・30═

テレビカメラに念写実験中の清田益章君

現代科学で解明できないとしても超能力は確かに存在し、超常現象は現実に起きている。

番組では、世界各国の超能力者の実験と各国科学者の科学的アプローチの数々を紹介する。なかでも清田益章君（二）によるテレビカメラに念写させる実験は圧巻。五日間（毎日十時間）、スタジオにとじこもり実験を行った結果、見事成功し、なんともいえない不気味な物体がテレビカメラの画面に浮かびあがった。この間、テレビカメラの絞りがひとりでに開閉、ピーピーという発信音、画面へのノイズなど起こるはずのない不思議な現象がいくつも起こった。

このほか念力だけで物体を動かすジャン・ピエール・ジラード（フランス）、遠隔心霊治療の実験（アメリカ）、精密な電気ハカリの上の鉛の質量をさわらずに増減させるユリ・ゲラー（アメリカ）など、驚異的な実験を紹介する。

### ききもの

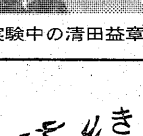

○…サウンド・オブ・ポップス…○
（FM・夜7・15）
日本のアーティストたち

日本のアーティストの新譜をあつめる四日目は、ジャズ・シーンから、富樫雅彦と山下洋輔のデュオ、三木敏悟&インナー・ギャラクシー・オーケストラの演奏をきく。

雨の午後・・・・歩いてみませんか
しゃれた傘
しゃれた小物
ブルー・ベル
（平・銀冶町）☎24−2426

完成された男のニット
高級紳士洋品
ティアンドティ ヤマカ
平・三田小路（ストップインミタ）
TEL. 22−1503

安さ抜群・味自慢
今評判のニュー正華へ！
中華風レストラン
ニュー正華
やっちきラーメン…¥380
ラーメン……¥230
ギョーザ（6ケ）……¥150
（ご家庭で本格的ギョーザを！お持ち帰り用ございます）
マルト白土店前 ☎24−0666

開店10周年記念サービス
ボトルキープ
サントリーオールド¥2,500で300名様に限りサービスいたします
＊歓・送迎会のご予約承り中
＊当店自慢の仕出し料理もどうぞ
（折り詰めから会席膳までご予算に応じます）
日本の伝統を守る　大駐車場完備
近代割烹 日本料理店 鯛万 ☎27−1045 27−1047
内郷みまや町・大河内病院向かい

満員御礼　夜を独占
半額サービス実施
午後8時までにご来店のお客様・全直営店半額サービス
サパーレストラン リバーサイド 小名浜・中坪㊹9320
レディースパブ 巴里 小名浜・上町㊹9921
語らいのスナック クレオパトラ 小名浜・船引場㊹9977
和風スナック 御神酒茶屋 小名浜・下町㊸5975
50円ずし いろは寿司 小名浜・中坪㊷0297
事務所 いわき市小名浜岡小名4−5 磐城いろは企画 ☎53−4699 AM10−PM5

（第三種郵便物認可）　いわき民報（夕刊）　昭和56年（1981年）3月12日（木曜日）第10795号

# 学業と訓練に打ち勝って…

## 障害乗り越えた29人

### 晴れて迎える修了式

「ことばとひびきの教室」。耳に障害があってよく聴こえない、言葉を正しく発音できない、言語の発達が遅れている子を対象に、聴力や発音の訓練をする教室だ。いわき市内には平二小、植田小、平二中に設置され、合わせて百五十二人が機能回復訓練を受けている。〝訓練〟とはいっても、「さ・し・す・せ・そ」を絵カードを使って発音の勉強をしたり、ストローを吹いてノドから空気の出し方を覚えるもので、教室にはいつも笑い声が響いている。

平二小の教室を訪ねると、まず職員室にある大きな時間表が目に入る。一般の学校にあるものとは少し違う。月～土曜日、朝～夕方までの時間割りのなかに、生徒の名札が下がっている。

楽しい訓練風景　笑顔が絶えない＝平二小・同教室で

というのは、同教室は通級制を採用しているから。つまり、国語や算数などの教科学習は毎日通っている学校で行い、ことばやきこえの治療指導を受けるときだけ、同教室に通う。障害の程度が軽い子なら週一回（一回の指導時間四十五分）、重い子は一日二回（延べ一時間半）、週十一回（同八時間十五分）。

指導の対象となるのは①難聴のためきこえや発音に異常がある②ある音の発音が正しくできない③どもりのためうまく話せない④言語の発達が遅れている子などの児童、生徒。同小には平、小名浜、常磐、遠くは久之浜、三坂地区から小学一～六年生五十三人、二歳から学校に入る前の幼児四十五人の計九十八人が通っている（幼児は、ことばの相談室）。

指導する先生はキャップの宗像清次教諭以下六人。全員、聴覚、発声の研修を受けたエキスパート（専門家）だ。

隣の教室では一年生のMちゃんが発音指導を受けている。「さ・し・す・せ・そ」が「ちゃ・ちぃ・ちゅ・ちぇ・ちょ」になり、「よろしく」が「よろちく」、「おさかな」が「おたかな」に。

通して音を光の形に変え、子どもはその形をまねることで正しい発音を学ぶ）を使って練習に励んでいる。佐藤素子先生が「さ」と発音すると赤いランプがついて棒グラフ状の形が現れ、Mちゃんはマイク片手に大奮闘。「さ」を何度も繰り返して発音する。このほか、「さいころ」や「砂糖」「さら」「サンドイッチ」などの絵カードを見せて発音を練習している。

このごろ、Mちゃんはやっと「さ」と「ちゃ」を区別できるようになった。ここまでに一年かかった。歩みは遅いが、〝完治〟に至る大きな、そして貴重な一歩だ。

このような真剣な努力が実って幼児一人を含む十三人が十三日の修了式を迎える。幼児のA子ちゃんは去年の秋から半年間、六年生のS子ちゃんは小名浜から七年間、雨の日も風の日も休まず通っただけに、喜びもひとしおだ。

「けれども」と宗像先生はいう。「ここで勉強するのは週に何時間だが、生活する家庭はその何倍もあるわけで、やはり家庭での教育が大切。ここで絵カードを見せて〝スリッパ〟を教えるより、家の中でそのものを見せて生活の中で教えていった方が効果的だ」と家庭生活での教育を重視、また佐藤先生は「大半の親は障害が進行してから子どもを連れて来ます。来ないよりはよいですが、やはり少しでも、おかしいなと気付いた時点で早く相談に来てほしい。そのうちに壁もとれ、六カ月もすると自分から笑うようになる。教える方もこれが一番うれしい」と話す。

治療は小学校と同じだが、学習内容が高度になるだけに、教科学習も併せてする。往復する時間だけでも一時間以上はかかるため、勉強が遅れないようにという配慮がなされている。

ここで一つの疑問が起きる。金星や木星を惑星というのは太陽のまわりを回っているからで、恒星というのは、その位置にとどまり、動かないからだ。それなのに星が動く、とは？

答えは、この星たちは太陽や土星などとは比較にならないほど遠いところにあるため。光の速さ（一秒間に三十万キロ）でも何十年、何千年もかかるほど気の遠くなるようなはるかかなたにあるため、少しぐらい動いたところで、位置が変わったようには見えないのだ。

見つけにくい星座だが、オリオン座の南（下）をていねいに探すときっと見つかる。

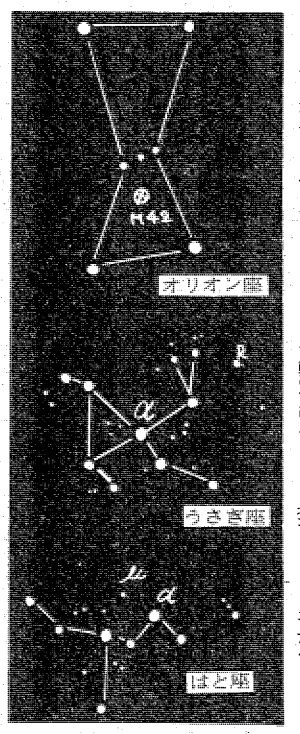


## 学園日誌から②

### 胸をよぎる思い出

『グループ日誌』は語る

卒業の近し残り日をいかにして卒業まであと九日。きょうも暦が一枚めくられ、日数が減っていく。

そして、巣立ちへの滑走に加速がつく。名実ともに少年期への旅立ちである。

そんな日々のなかで「グループ日誌」は語る。

「教科書の残りページも少ない。テストをやる日が発表され、みんな不安。教室の日ざしがとてもまぶしい。一秒一秒が過ぎていく。残り少ない時間がとても大切に思える」と菅野亜希子さんは、その日、その時をムダにすまいと心に決め、金成こずえさんは愛校清掃で通学路のゴミ拾いをして「よいことをした後は気持ちがいい」と心の報酬を感じとった。

高木昭道君はこの一年間の細かなメモをつづって、手作り文集に精を出したことを書いている。

また、橋場輝芳君は小学校最後のなわとび大会でがんばったことを思い出にしたいと日記に記し、おのおのが卒業というゴールを目前にして、何気なく過ごしてきた一瞬一瞬に、かけがえのないものがあることを見いだしている。

お別れ球技大会も計画された。男女混合の四チームサッカーだ。

降矢良雄君が勇気を出して発言。「くじ引きで組み合わせを決めよう」。飯田敦子さんは「女の人達も放課後、練習をしようよ」といい、吉田美智代さんは家に帰ってから練習しているという。

試合は、女子のなかにも勢い余って転倒する子、珍プレーが続出、はじめはこわごわゲームに参加していた女子も、後半ではファイト満々、応援にも力が入った。

日ごろ、なにかと言い合いの多い男女もきょうばかりはチームプレーに徹し、ボールを追った。西山久美子さんは、「決勝戦には絶対勝ちたい」と日記にその気持ちを語っている。

「冷たい風がいつか去ると、私達は、卒業…」（高橋久美さん）

平三小六年三組　担任　伊藤　一博

＝つづく＝

## ★★★の星座招待へ★★★ ⑬

### 地平線近くを飛ぶハト

☆――☆――☆――☆

うさぎ座　はと座

ギリシャの詩に「オリオンの足の下を逃げまわり、大犬シリウスに追われるウサギ」とある。狩人オリオンの足もとにうずくまるウサギの姿が「エ」の字のように並び、形づくられている小さな星座だ。とくに神話もないが、ここにうさぎ座がおかれたのは、昔、シシリー島（イタリアの南にある小島）で野ウサギがはびこり、田畑を荒らしたとき、これをオリオンの足もとにおいて追い払おうとしたのだといわれている。

ウサギの体の真ん中にあるα星はそのものズバリ「ウサギ」。図のように星と星をつなぐと、かわいいウサギの姿が夜空に浮かぶ。

この星座でおもしろいのは西の端にある変光星R。この星は一八四五年にイギリスのハインドが発見した真っ赤な星。そのハインドが「暗黒の視野の中に落とした血のしずくのようだ」というほど赤く輝いている。が、この星は四百三十二日の周期で六等から十一等にまで明るさが変わり、明るいときに見るとあきれるほど赤い色をしている。

冬の星座がどんなに低いところにあっても春や夏のものよりはるかに輝いて見えるのは、氷のこうもりがさのような星のつながりがよく自立つ。これはオリーブの葉をくわえたハトの姿で、はと座は旧約聖書にあるノアの箱舟から放たれ、オリーブの葉をくわえて戻ってきたハトにちなんでつくられた。

星としてはこれといった見もののはないが、α星のわずかに北にあるμ星は二百五十年前にオリオン座の大星雲付近から飛び出した若い星で、毎秒百二十キロのスピードで動いている。

ご会合・宴会に・ご家族連れに
お座敷をご利用下さい
香港仕込みの本格的な味!!
中国料理　鳳翔（ほうしょう）
平駅前（白銀町・高橋ビル）TEL・23―0251

福島県地名大辞典
地名が物語る南奥（岩代・磐城）の歴史。
■地名に関する疑問にお答えします。
■町名変更に関する新旧変遷を網羅。
■各家庭・図書館・会社に1冊。
角川日本地名大辞典　第10回配本中
発売記念特別定価 6,800円
定価7,200円
マルトモ書店
平・四町目　☎74―6161代

松村歯科医院
院長　松村　政次
平・中町（大黒屋デパート前）☎74 7086

ホロホロチョウ鍋・鳥料理
とりなべ　とりしゃぶ
鳥肉専門店　鳥舞・2階
湯本町中央通り電(44)八〇〇七
（鳥めし弁当　三五〇円）

医療法人　福島アフタケアー協会
▷内　科
▷整形外科
▷胃腸科
胃腸科・内科
●診療時間
9時～6時
大河内病院
院長　鴇田　征夫
いわき市内郷御厩町折返21の1
電26―2588（代）
村上胃腸科内科
院長　村上　勲
平字四町目26　鶴屋ビル2F
電23―0334

〔入院応需〕
内科・整形外科
内木外科胃腸科医院
院長　内木詢一
☎22-5102
平・大館31
（久保町バス停前）

精神科・神経科・内科
医療法人
長橋病院
院長　鈴木将夫
いわき市内郷御厩町　電(26)三五二六代

耳鼻咽喉科
気管食道科
放射線科
大和田医院
▽入院応需△
院長　大和田一郎
いわき市平字南町
電(73)三三八七（みみはな）

# 健康歳時記

## ぼたもち

### あん製造過程でBが消失

三月十八日は〝彼岸の入り〟で、二十四日までの一週間が〝彼岸〟というわけ。その宗教的意義はともかくとして、彼岸団子やぼたもちなど、たっぷりと〝あんもの〟を食べる時期でもある。

だが、健康面から考えると、あまり感心したことではあるまい。なにしろ、炭水化物のかたまりを食べるようなものだから。あんの原料である小豆はかならずしも悪いものではない。いや、栄養価あふれた食品なのだ。しかし、あん製造の過程で何度も煮たり、ゆでたりされているうちに、ビタミン類などは消失していってしまう。しかも、砂糖がたっぷりと加えられて…。

こうしてみると、せっせと食べていいものではないことがはっきりしてくる。まず、一日に二個が限界だろう。〝彼岸の入り〟を前にこのことを頭にとめておきたいものだ。

ぼたもちは、形が牡丹の花に似ているために名付けられたそうだ。

## 美食は薄命に

〝美食薄命〟という言葉がある。この美食にはふたつの意味がある。ひとつは「美味なもの」であり、いまひとつは「栄養分が多いもの」ということ。

なぜ、これがいけないのか。おいしいものを食べると、どうしても過多になる傾向がある。これがいけないのだ。炭水化物や動物性脂肪を取りすぎると、肥満、高血圧、糖尿病などのもとになり、結果的に生命を縮めることになるのだ。だから、美食がいけないのではない。食べ過ぎがいけないのだ。「食事はひかえ目に」ということを念頭におけば、かならずしも〝美食〟を否定することはあるまい。

一九二八年の三月十三日、フランスで「美食家協会」という組織が結成された。

「食卓の芸術を奨励し、立派な飲食の作法を維持すること」が目標だった。このかぎりにおいては、美食と薄命は結びつかなかったにちがいない。

### 動物性脂肪の取りすぎ注意

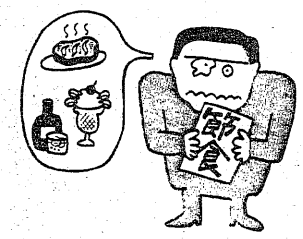


## 健康維持に大切な水

海外旅行をした人は決まったように「水に苦しんだよ」という。このことは逆にすると、日本の水がいかに良質であるかの証明だろう。人間にとって水は不可欠の存在だ。なにしろ、体の七〇%は水なのだ。そして栄養素の配給や、分解されたものの運搬、排泄物の誘導、体液濃度の調節、発汗作用といった働きをしている。

栄養物をとらなくても、水さえ飲んでいれば一カ月ぐらいは生きていられるほどに水というのは大切なのだ。普通、水を飲むと約二時間で排泄されてしまう。だから時折水を飲むようにしたいものだ。

〝お水とり〟で有名な東大寺二月堂。これは天平勝宝二年（七五二）からはじまったが、浄土の修行を人間世界に移して行う勤行だ。

きょうの夜からあすの明け方にかけて行われる、お水取りがすめばもう春だ。

体液濃度の調節などをする

## 花粉病の対策

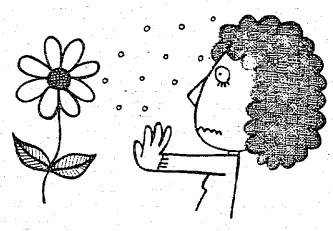

春になって花が咲きはじめると、風に吹かれて花粉が空中に舞いあがる。とくに風に飛ばされやすい花粉はスギのそれだ。

春になってクシャミや鼻水、あるいはノドや目の結膜にかゆみを感じる人が多くなる。これは花粉のアレルギーだ。スギにかぎらず、ブタクサやチモシーの花粉によるアレルギーは有名だ。いわゆる〝花粉病〟である。

スギの場合は、それほど激しい症状がないからいいが、ブタクサなどはゼンソクの発作をおこすほどだ。これらは花粉に接触しなければいいのだが、植物をなくすことはできないのだから、どうしてもムリとなってくる。それでも、アレルギーの人は午前中は外出を控えるとか、朝は窓をあけないといった工夫が望ましい。

防塵マスクは効果的だし、対症療法としては抗ヒスタミン剤、副じん皮質ホルモン剤がある。

### 朝は窓をあけない工夫

## なるべく低い楽なクツを

出歩くことが多くなるシーズンだ。そうなるとクツが足におよぼす影響は大きい。とくにハイヒールなど婦人グツにその傾向は大きい。

たとえば、ヒールの高さが八㌢のクツでは、指の骨と骨の関節がたがいに押しつけられ、体重が指先にまでかかっている。

ハイヒールは体重が前部にかかるので、疲れやすく、タコができたりする。なるべく、ヒールの低い楽なクツをはくようにしたいものだ。クツを買うときは実際にはいて少し歩いてみることが必要だ。そうでなければ、本当に自分の足に合っているかわからない。きつめのクツよりも、はじめちょうどよく、次第にゆるくなるぐらいの方が足にはいい。

明治三年の三月十五日、政府は軍靴製造を開始した。そのため、十五日は〝靴の記念日〟となっている。

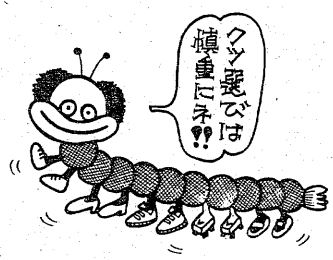


## ハイヒール

## マーガリン

最近はバターよりもマーガリンが多く用いられているようだ。食料事情の悪かったころは、マーガリンといえば〝バターの代用品〟として扱われていた。

しかし、最近は十分にバターに対抗できる風味になった。が、それ以上に大きいのは健康上の理由だろう。バターは動物性脂肪なのに対し、マーガリンは植物性脂肪。つまり、血中コレステロール濃度を高くするバターに対し、マーガリンはコレステロール値を下げる働きさえするのだ。動脈硬化の予防という点で、マーガリンが重視されてきたのである。

マーガリンの歴史は普仏戦争にはじまる。一八七一年三月十八日、いわゆる「パリ・コミューン」成立が宣言されるのだが、この戦争の間、バター不足が深刻となり、バターの代用品の発明コンテストが開かれた。その結果、マーガリンが登場したのだ。

### 動脈硬化の予防に効果的

大滝小児科
大滝　達司
いわき市平字下の町4ノ9　電㉑2769

福田小児科
福田　由美子
いわき市平下荒川字川前71ノ1　電㉒4272

江尻小児科
江尻　次雄
いわき市錦町下り立48　電③3988・夜②5366

かやば小児科
萱場　治
いわき市小名浜花畑12ノ2　電㊹5555

寝具専門
ふとんのスズキ
いわき市平・新川町　TEL・74－2422
（貸ふとん部　多量の貸ふとんを用意してあります）

住宅修理補修センター
事務所・貸家・店舗・住宅・その他建築一式
釘一本に心をこめて――――
有限会社　江尻建築　平南白土字勝負田
代表取締役　江尻　富士彦　☎74－8354

＊温かいムードのあなたの談話室＊
スナックバー　ブルール
営業時間PM5:30～11:00
平駅前（世界館ビル東隣）
☎74－4897

大角園茶舗
お茶と茶道具
新装開店
Tel. 74－4661
いわき市平字才槌小路6

大角皮膚科医院
おおすみ
院長　大角　毅
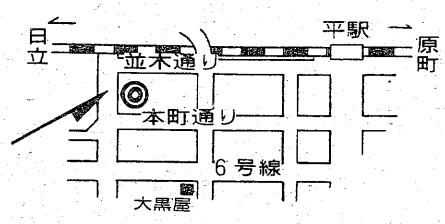

Tel. 21－3333
いわき市平字才槌小路6

味自慢
●モツ煮込み
●やきとり
大黒
湯本温泉
中央通り
☎43－3297　☎42－2554

# 柳眼あまから談義 ⑪

## ふるさと雑感

### 瞼（まぶた）に浮かぶ村の面影

### 昔の友人は既に離郷

石川郡玉川村の地名を新聞の片すみで見つけたりすると、私の体内からどうしようもないほど、懐かしさがふつふつとこみあげる。かつて泉村といったこの地に、私の少女時代が五年間分埋まっているからである。

私の父はこの村の駅に勤務していた。汽車と汽車との時間が間遠い水郡線の泉郷駅である。

転々とする官舎住まいの一家にとって、この地は一番長く一番思い出深かった。単に長さだけから来る思い出の深さではない。人情味豊かな村であった。朴とつな善意の村であった。私の頭の中で美化した人情の厚さなのかと、思い出をさぐりなおしても、村の人達はぬくかった。

故郷を持たぬ私や姉達にとって、村は故郷の言葉にまさにピッタリであった。

目を閉じると友達が笑いかけてくれる。どの顔も、どの顔も。その笑顔にひかれて心は村へとぶ。駅がある。官舎がある。自転車屋があって駒木根工場がある。山の根を埋めるように家が建ち、道が這（は）い、道の片側を拾うように、田んぼを裏にしてところどころ家が並んでいる。そして隣村へとつながる。思い出の大抵は、メーンストリートともいうべき村をくねって曲がる道に沿ってあった。

#### 村の盆踊り　とみずあめ

越して来たばかりの小学二年の夏休み、駅の広場に盆踊りのやぐらがたつと、うれしいことに紙芝居のオジさんまでも来た。幾らだったか、割りばしの半分ぐらいの長さの二本の棒の先端に水飴（あめ）がついている。それを両方の手でクネクネとさせると、白くモッタリといかにもおいしそうになる。その作業は紙芝居の楽しみの一つであり、飴を落とさないよう静かに注意を怠らず励まなければいけない。

僕だけの遺跡で風と話し合う

番傘同人　斎藤　正一

遠い日の少女が見えぬ故郷（くに）の景

房子

と、突然、男の子に悪態をつかれた。まさか、私のことだとは思わずポカンとしていたが、気がつくと子供達は一斉に私の手元を見ている。後で聞けば、紙芝居は一年程前に来たきりという。飴を白くするというテクニックはだれも知らなかったのだ。その子には外から来た私のこれ見よがしの動作と映ったのだろう。私にすれば、前に居た郡山では、紙芝居はいつも来るものだし、飴は皆で競って白くしてなめていた。珍しいことでも悪いことでもない。私がポカンとするのも道理であろう。近所の油を絞る家業の子で、私より一級か二級大きい。今では白髪もチラホラと頭に見えるかもしれない彼は、そのことを覚えているだろうか。

小学校も道筋にあった。四年の時、図書室から借りた「ビルマの竪琴」には涙が流れて仕方がなかった。心底、戦争はごめんだという私の思想の根源は、この本を読んだことに始まるようだ。といって、反戦運動家だったとか、そんな過激な筋金にはほど遠い。父を、夫を、子を、だれが戦場へ送りたいものかという女の本能の思想であり、常に平和を求める女の願望の思想である。

話はそれるが一昨年、沖縄へ旅行した時もその感をあらたにした。ぬけるような太陽の笑みやエメラルドの美しい海原と、あまりにも相反した沖縄の歴史、これはいつか沖縄への鎮魂歌として書ければなど、自分の拙文をも忘れて思う。

この道を一・五キロ程、竜崎方面に向かうと同級生の小山田のりちゃんの家がある。学校で遊び足りなく、どちらがわが家かわからないほど、この道を行き来した。

二人で芹（せり）を摘みに行った時のこと、ゴミを取り除きながら夢中で手元ばかりを見ているうち、気がつけば長い春の日は暮れようとしている。きょうは遠くまで来たので、いいようのない不安さが胸をよぎる。その時、目の前の桑畑を通してかすかに明かりがボーと幾つか上下に揺れているではないか。桑畑の向こうは荒地が続き、それを越すと阿武隈川の堤防に出る。人が通るはずはない。狐火（きつねび）？と二人で顔を見合わせると、もう恐ろしく後も見ずに駆け出した。きょうの収穫をしっかりと腕の中に抱えながら。

やはり親友で、彼女の従姉妹（いとこ）の絵の得意なマリちゃん。太宰治法寺の倉鎌より子さん達と遊んだ思い出はつきなく、熱く胸の中を駆け巡る。とはいうものの、いってみれば村は私一家の転勤地の一つに過ぎなくて、彼女達と便りが途絶えれば私と村をつなぐよすがはなにもない。人生の半ばの今、それぞれの歩みを聞きたく思うが、風の便りにも聞くすべはない。行く気なら行けないことはないが、汽車を乗り継ぎ、村へ降りたとて彼女達が居るあてはない。やはり、私にとって村は遠い地であった。

それが思いがけず、主人の運転で村を訪れたのは一年前。しきりに村の名を口にする私を見て、ふとその気になった主人の突然の好意がうれしかった。

#### 募る思いも裏切られて

車とはなんとあっけないものか、何年間もの募る思いがその距離を一時間半で解決するのである。が、道には目ざす小学校もなければ、私の脳裏の家並びもない。今浦島の目には全く別な村の景がひろがるばかりであった。アパートが建つらしい鉄筋コンクリートの工事や、近代的な家屋が村の活気を呈している。思った通り友達は村を離れていた。のりちゃんの義姉さんが村の変容を説明してくれた。説明を聴きながら、私の瞼（まぶた）の村の姿が一つひとつ消えて残像は混乱し、もう直視する勇気もなく、忙しいさ中かもしれぬ彼女を気遣って、早々に辞した。泉郷駅はといえば、無人と化したたずまいは村の活気と隔たって、廃屋のごとくひっそりとしていた。昔と同じ建物ながら、にぎわいが無くなればあんなに小さく小さく見えるものかとあわれだった。

よく故郷の変身を嘆くヤカラが居る。それを聞く度、自分は都会の文化住宅に居て、田舎には藁（わら）屋根とつるべ井戸の生活を強いるのかという身勝手さにはカチンと来る。まさに故郷で住を構える者への冒瀆（ぼうとく）であろうと常々思っているので、あの村の変わりようをとやかくいう積もりは毛頭ない。各家の代が替わるほど、歳月がたっているのである。変わって当然である。今、当然を当然と受け止めて冒頭の句を借りて云うならば、かつての泉村は、あの姿で時が止まり、私だけの遺跡と化した。遺跡をそよぎ渡る風にたわむれる子供達がいた。決して年を取ることのない少年少女達である。

（いわき市錦町大島一二〇　篠原　房子）

## テーブル料理3題

### 変わったもので楽しい食事を…

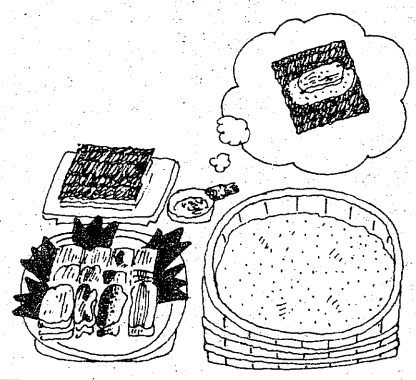

冬場はナベ料理がもてはやされます。手軽に作れて、からだが温まるせいもありますが、ナベを囲んでの食事は話もはずみ、楽しい食卓になるからでしょう。それが、みんなで調理をしながら食べる〝テーブル料理〟の良さなのです。早く食事のしたくをしたいときや、親しい友人を招いたときなどにも絶好の料理です。これから暖かくなるのでナベ料理は不向きですが、テーブル料理はアイデア次第。いくつかご紹介しましょう。

#### 手巻きずし

すしめしを作って大ザラに盛ります。中身にする材料と、焼いて適当な大きさに切ったのり、しょうゆ、わさびを用意するだけで準備OK。中身にする材料は、お刺し身、いり卵、納豆などおなじみのもの以外にも、つけもの、野菜の細切りの煮しめ、塩辛などを使ってもおいしいものです。ひとりひとりの手もとにおしぼりを置くのもお忘れなく。

#### くし揚げ

にんじん、おいも、ちくわ、チーズなど揚げる材料を一口大に切り、それぞれおサラに盛ります。竹ぐし（金ぐしでもよい）、天ぷらナベ（中華ナベでもよい）、卓上コンロ、パン粉、とき卵、小麦粉、ソースを用意します。あとは、それぞれが竹ぐしに材料をさして揚げて食べるわけです。材料の水気はよくきっておくことが大切です。ソースもできれば数種類、並べると味の変化が楽しめます。くしを利用すれば、天ぷらも食卓で揚げながら食べられます。

#### スパゲティ

スパゲティをゆであげ、サラダ油を少々たらしてよくほぐして大ザラに盛ります。次にタラコ、納豆、ミートソース、カレー、野菜炒めなどを別々のサラに盛っておきます。ひとりひとりに取りザラを置いて、スパゲティと好みの具をかけて食べるという寸法です。

そのほか、鉄板を利用すれば、焼き肉はもちろん、お好み焼き、焼きソバ、フレンチトーストなどが楽しめます。この場合は換気をとくによくしましょう。また、オーブントースターを利用すれば、ピザ、ホットサンド、グラタンもできます。

極上
わかめ入りかまぼこ
かずの子ちらし
磯わかめ
厚揚げかまぼこ
名月（めいげつ）
（旧社名）株式会社　栄食品
株式会社　紗賀英工食（サカエコウショク）
いわき市江名字荻之作143　☎55－7635代

MINPO
54文字に託すくらしの情報
■家屋■募集■土地■雑件などに分類されます
◉料金1段4行――3,000円
◉同一広告5回以上掲載は1割引き
案内広告（本紙最終面に掲載）
いわき民報
本社営業局広告部　☎㉓1666(代)
小名浜支社　☎㊹2666
常磐支局　☎㊸6444
勿来支局　☎②2903
安い料金で広告効果も抜群です。ぜひご利用下さい!!

## 厳しい北洋漁業環境のなか

# 独航船の整備始まる

北洋サケ・マス漁のシーズンを間近に控え、小名浜、江名や中之作各港の造船所で出漁が予定されている、中部サケ・マスや母船式独航船の整備が一斉に始められた。なにしろ、気象条件の厳しい北洋で操業するため、船体各部の傷みは日本近海とは比べ物にならないほど激しいという。このため、少しの整備ミスでも遭難事故につながる危険があり、点検にあたる造船所員の作業は真剣そのものだ。

こうして、漁船の整備は着々と進められているが、肝心の日ソ漁業交渉の方は、現在冷却し切っている日ソ関係や、アメリカ漁民の北西太平洋におけるサケ・マス全面漁獲禁止要求などがどうなるか…暗い材料ばかりが目立ち、予断を許さない状況にあるといえよう。しかし、結局は日ソ両国間で長期ビジョンに立って政治的解決が図られるものと期待されている。

たとえ、漁業交渉が妥結し、北洋サケ・マス漁に出漁できたとしても、燃料油や人件費をはじめ諸費用の異常な高騰、近海でのサケの豊漁、過剰在庫などの悪条件も山積しており、果たして採算がとれるのか…北洋漁業関係者は毎年のことながら不安な気持ちでジッと成り行きを見守っている。

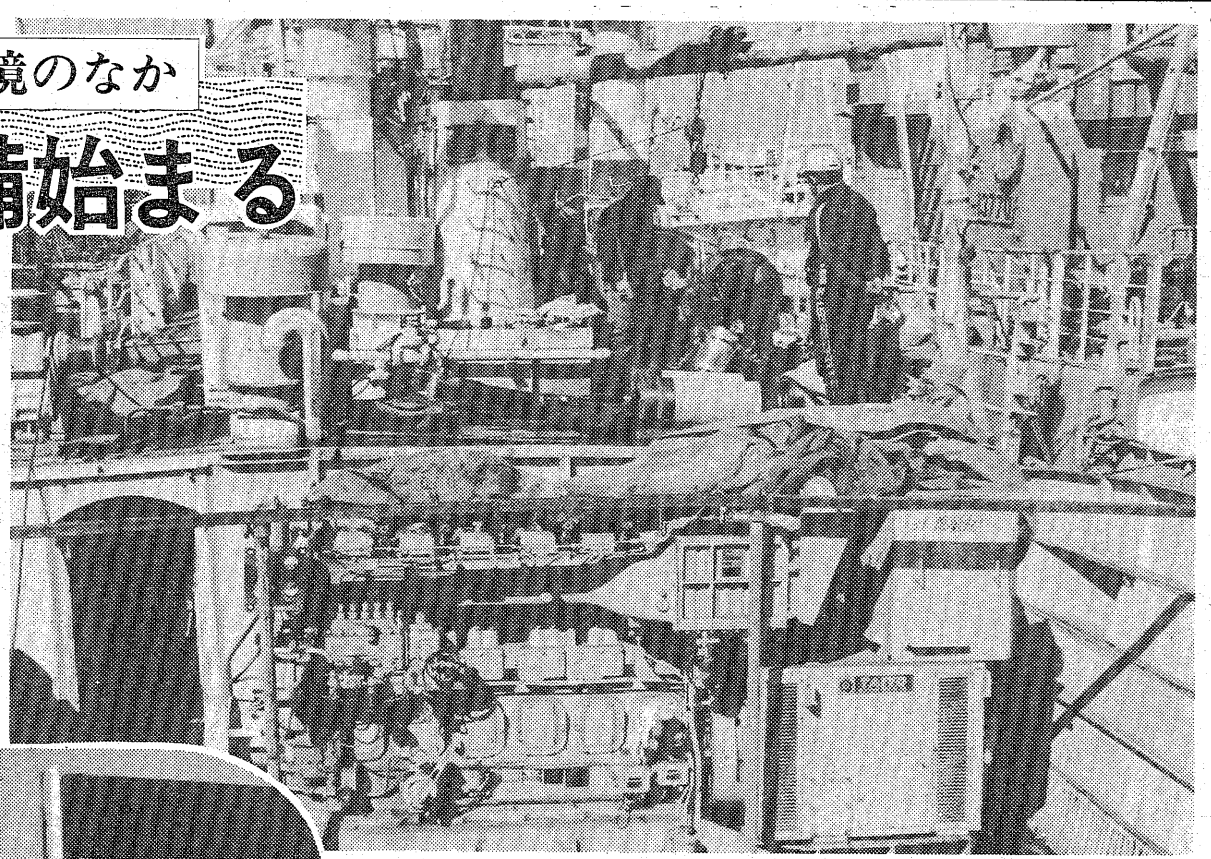

▲ディーゼルエンジンは船の心臓だ　出漁中のトラブルは死につながるとあって　分解整備を行い機能を完全に回復させる＝小名浜造船所で

▲北洋の荒波をかぶりながら操業するので船体の傷みが早い　サビ落としや溶接　塗装など少しも手を抜けない＝小名浜造船所で

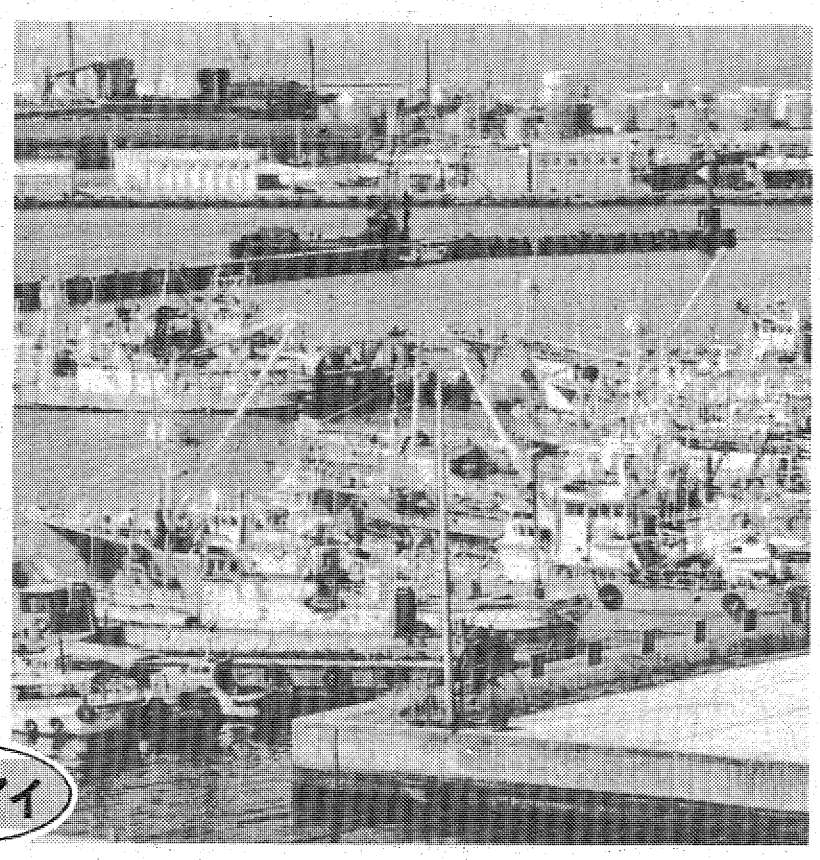

◀点検整備の順番待ちで　小名浜漁協冷蔵庫そばの岸壁に係留されている中部サケ・マス漁船群

カメラアイ


桐ダンス・ケヤキダンス
削り替え・塗り替え承っております
創業100年 角田タンス店
常磐湯本町上町52　TEL・42−2589

和風バー 紅
平・大工町　TEL・74−2328

コーヒー&ハンバーグ
お食事と語らいの店
ジャンボハンバーグ(200g)　¥980
ビーフステーキセット……¥1,500
ポタージュ……¥300
各種軽食
カーベル
AM9:00〜PM10:00　スーパーマルト白土店前　TEL・24−0635

お宮と仏壇　橋本屋
平・新川町一五町目バス停わき
電74−3948

うどんすき＊茶わんむし
季節料理 能ざわ
平字白銀町　☎74−2836

ピザ&サラダの店
サンルー
平店　☎23−9587　船戸店　☎58−5933

退屈なヒトって嫌いだ。
●もっとあなたらしさが欲しいのです。
あす金曜日はOLデー。
パーマ6時まで受け付け
16・17日連休
カットハウス 森
UEDA☎02466-3-3295　TAIRA☎0246-23-4180

お茶の御進物用・弔事用の御用命承ります。御相談ください。
店内銘茶専用冷蔵庫完備　駐車場有り(三町目横山駐車場)
銘茶
日本の香味をまごころこめて……
山本園
いわき市平駅前大通り
☎74-4091

入院設備あります
吉田直政整形外科
いわき市平・仲間町　電23−6343
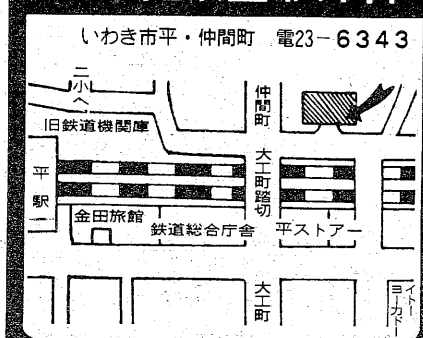


無線車をご利用ください
◉電話◉
本社 ㉓2175(代) ㉔2640
好間営業所 36 2532
草野営業所 34 5823
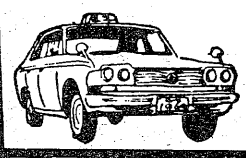
尼子タクシー

サラリーローン
電話担保融資
ローンズ サンヨー
☎(74)4482

# 市長が好間高柔道部を激励

## 全国高校選手権　期待される初勝利

田畑市長から激励費を受けとる好間高柔道部代表

第三回全国高校柔道選手権大会（十五日、東京・日本武道館）に東北代表として出場する好間高柔道部が十一日午前、いわき市役所を訪れ、田畑市長から激励を受けた。

同部は先に行われた東北大会で三位入賞を果たし、堂々の三年連続出場を決めた。前チームのレギュラーがほとんど残っているため試合経験が豊富で、鈴木主将を中心にまとまっている。平均身長、体重も一七三㌢、八三㌔とますます。緒戦の相手が高水（山口）と比較的恵まれたことから、「全国大会で初の一勝も可能」と期待も大きい。

片寄監督に率いられた七人の選手をみた田畑市長は「やはり大きい体をしているな。全国大会出場三年連続とは立派。伝統だろう。話によると緒戦は勝ちそうだ。勢いに乗って優勝し、オープンカーで市内をパレードしなさいよ」と激励、市からの激励費二十万円を手渡した。

これに対し、片寄監督は「他校とはさほど差はないと思う。幸いケガをしていた選手たちもほぼ治ったので思う存分戦える」と闘志を燃やしていた。

# サッサ乗りきれ　不況の波よ

## 鹿島村歌を発掘発表

### 45年前、踊って不況克服

昭和初期の全国的な不況の嵐をうけ疲弊しきっていた農村の建て直しを図るため、二宮尊徳の報徳精神を土台にして歌いつぎ、踊りつがれた〝村歌〟が約三十年ぶりにいわき市で日の目をみた。八日、小名浜公民館で開かれた市内の公民館で民謡を学ぶサークルの合同発表会の席上、地元民の手で発表されたもの。「円く固まり」「サッサ乗りきれ　不況の波よ」と、当時子供だった踊り手も感慨無量。世は移り、歴史は繰り返すの例え通り、不況の影が見え隠れして農村形態までも急激な変容をとげている今だから、「あの歌のように心をひとつにして暮らせたら…」の思いが会場を埋めた。

「一円融合」の歌といわれるこの歌は、昭和十年に当時の石城郡鹿島村（現・いわき市鹿島町）でつくられた。不況の影響で荒廃した村政を建て直し、豊かで平和な郷土を再興しようと「一円融合」の報徳精神を村是とした志賀直哉村長の企画。作詩を小泉義浩・鹿島小校長（故人）が、振りつけを同小教員野口実さん＝小名浜花畑町在住＝が担当した。村民一体となった再興への心の礎として、小学校の運動会や村の各種行事、会合には必ず歌い踊って〝和〟を広げた。

以後、太平洋戦争を経て終戦の混乱期を迎えるまで、村歌は村人の心のよりどころとして愛されてきた。しかし、昭和二十八年の町村合併促進法によって十月十日に鹿島町が小名浜町に合併したこと で、四半世紀もの間村民の和の象徴であった「一円融合」の歌が消えることになった。この分村合併で「一円・十二部落」の一角、上矢田と松久須根、三沢の三部落が湯本町に編入されたために。

今回発表となったキッカケは、堀内流いわき民謡同好会会員の福崎文夫さんが指導している鹿島南公民館での民謡サークル練習で、会員が村歌を発表したことによる。旧町村時代における村歌制作自体珍しいことだけに、是非合同発表会で市民に披露しようーとなった。幸い同サークルには、当時子供ながらも見よう見まねで踊りの輪に加わった経験のある五十代が三人いて練習はトントン拍子。難点の踊りの方は村歌振り付けの野口さんに指導してもらい当日に備えた。

公民館大ホール満席の約百五十人の客を前に、祭りばんてんの衣装姿でスポットを浴びた歌い手、踊り手が歌詞同様「老も若きも力のかぎり」三十年ぶりによみがえった〝おらが歌〟を熱演。初舞台でほおを紅潮させながら、会場の大きな拍手を受けていた。

村歌「一円融合」

一、東しゃ江名浜　湯本は西よ
　　南　小名浜　北　平
　　円く固まれ　鹿島よ　村よ
　　一円融合で　進みましょう

㊤昭和10年、鹿島小での踊り㊦45年前の村政再興の礎となった村歌を披露する鹿島町民

# 進学ローンが高利用

## 国民金融公庫で5割増

国民金融公庫いわき支店は一月五日から進学ローンを受け付けているが、今年は大学進学者からの利用が目立ち、この十日現在で九十一件・四千三百万円になった。

前年同期が六十件・二千七百万円だったから件数で五一・七%、金額では五七・三%増の高利用ぶりで、同支店では中旬の国立大学の合格発表、県立高校発表でさらに申し込みが急増するとみているが、四月入学分は四月末で締め切りになるので、早めの相談を呼びかけている。

**巡回指導検討会**　いわき市林務課は十三日午前九時から市労働福祉会館で、振動障害対策巡回指導検討会を開く。

## 横山さんら二局員を表彰

**東北郵政局と植田局**

東北郵政局はこのほど、各郵便局で働く優良職員の表彰式を行ったが、植田局関係では郵便内勤の横山旭さん㈹が受賞。

また、伊藤隆植田局長の職員表彰では郵便外勤の山野辺幹雄さん㈹が受賞。二人とも郵便業務を円滑に推進したことが認められての受賞。

**好間支所で予防接種**　いわき市好間支所は十三日午後一時半から二時半まで、同支所で三種混合予防接種を行う。

# 全軟連の審判講習会

いわき軟式野球協会（瓜田幸久会長）では、五十六年度の登録会を十五日午後五時半から、いわき市平塩の日本太平自動車学校大会議室で行う。当日は新加入チームも受け付けるが入会五千円。

なお全軟連の審判講習会も行われるので、多数の参加がのぞまれている。

**PTA懇談会**　いわき市小名浜字麦谷下、西小名浜幼稚園（長谷川三雄園長）のPTA懇談会は、十八日午前十時から小名浜公民館で開く。父母たちが互いに親ぼくを深め合う。

# 金品主義は〝親子の切れ目〟

## 東京都の電話相談　大島さんが講演会

いわき更生保護婦人連絡協議会と婦人矯風会平支部主催の五十五年度婦人講演会はこのほど、市文化センターで開かれた。

講師は東京都婦人相談センター電話相談・いのちの電話担当の大島静子さん。大島さんは、「私たちに求められているもー若い世代とのかかわりにおいて」をテーマに、具体例を挙げながら約一時間半にわたって、母親の役割や子供とのつながりについて話を進めた。

大島さんは一例として、母一人子一人の家庭を取り上げ、母親は、子供にだけは不自由はさせたくないという一心から、自分のものを切りつめても子供のためにという生活をしていた。やがて息子が社会人となり初サラリーをもらった時、自分で使うようにと母親は一銭も受け取らなかった。しかし、この後も同じ状態が続くと次第に息子の金遣いが荒くなり、性格も一変して最後には母親に対し暴力を振るうようになったというもの。

大島さんは、「日本人の大半は、新しい商品が出ると競って買うように、他人の生活を一つのモノサシとして生活している。つまり、ひととそろっていないと安心できない」と日本人の心理を分析。子供が欲しがる物をすぐ買ってやることについて、「物質面で豊かにすることが親心と勘違いしている面がある。金や品物を媒介にした親子関係だから、物ばかりが表面に出て扱う人間は消えてしまう。これでは、人間本来の思いやりや尊敬は芽ばえてこない」と親の過保護を批判した。

最後に、「親は自分の苦労話や考え方などをもっと子供に伝える必要がある。話し方がへたでもかまわない。それによって子供が壁にぶつかった時、自分の力で乗り越えることができる精神的な強さが生まれてくるのではないか」と親子の会話の必要性を説き、締めくくった。

**内職相談**　県いわき婦人就業援助センターは十六日午前九時から、勿来職安で内職相談を受け付ける。担当は小熊和佳子相談員。

# へイさん

10076　中島安男

# くらし随筆

## なに気なく

和田　正光

いわき市に美術館を、というすばらしい計画が少しずつ進展しているようで、同じいわきの人間として心うれしく思っています。

◇

人口三十四万ぐらいの市で美術館を持つなどとは、日本では珍しいケースのように思われます。そんなこともあってか、やれ収集作品が、現代美術中心でどうだとか、いろいろな批判もあるようですが、いずれにしても、つまり古典にしても、近代にしても現代美術にしても、それぞれの愛好者以外からは批判されるわけですから、仕方のない事のように思われます。絶対権者、王さまとかが、自分の趣味で収集するわけではないのですから大変でしょう。

一番最期に買って、一番最初に売るのは美術書だそうです。美術館も造るのも大変でしょうが、それ以上に維持する事は大変な仕事でしょう。美術館を維持するのに年間どのくらいの予算が必要なのか、それにはどのような収入を充てるのか。市財政が大赤字になっても、変わらぬ予算を組めるのかどうか。昔の王さまは、自分の趣味に責任をもっていたようです。つくりっぱなしの美術館でしたら、最初から無い方が良いかと思われます。

文化事業とか教育事業とか、結果が見えるまでやたら長い時間のかかる仕事は、半ば諦（あきら）めにも似た気持ちで、くじけずに、毎年少しずつ進展させる以外ないように思われます。なに気なく美術館が建ち、なに気なく有り、そして続く。文化をつくろうとか育てようとか、あまり大上段に構えると〝文化〟があきれてしまいそうです。

◇

なに気なく有る美術館、百年も二百年も、そうあってほしいと思います。それにしても打ち上げる花火少し大きすぎはしませんか。

（建築業・小名浜）

福島県知事免許（1）1534
伸和土地建物有限会社
平字童子町4　☎22—4327　夜間☎22—3013

| | | | |
|---|---|---|---|
| 売地 | 内郷　金坂団地<br>260平方㍍（78・78坪）2区画<br>175平方㍍（53坪）2区画<br>坪＝7・5万（仲介） | 土地付売家 | 内郷高坂町<br>土地　158・4平方㍍（48坪）<br>建物　33平方㍍（10坪）<br>価格450万円（仲介） |
| 売地 | 泉町滝尻<br>316・8平方㍍（96坪）　坪＝9万（仲介） | 借地付売家 | 好間町下好間<br>土地　231平方㍍（70坪）<br>建物82・5平方㍍（25坪）<br>価格650万（仲介） |
| 売地 | 好間町下好間字鬼越（49号線近）<br>198平方㍍（60坪）2区画<br>坪＝11・5万（仲介） | 売店舗 | 内郷御台境町<br>喫茶店　26・4平方㍍（8坪）<br>価格250万　居抜き（仲介） |
| 売地 | 玉川団地内<br>369・6平方㍍（112坪）　坪＝12万（仲介） | テナント | 平字田町<br>25・08平方㍍（7・6坪）3区画<br>20・63平方㍍（6・25坪）2区画（仲介） |

福島県知事免許（3）第412
福島県知事（イ）408第2028号
今日は磐商太田です
鹿島町久保字薬師前　☎(58)6881代

貸家
●小名浜松之中5DK　賃3万
●小名浜松之中3DK配湯付　賃4万
●小名浜松之中3DK　賃3・5万
●小名浜下小滝3DK　賃3・5万（仲介）

貸地
●小名浜岡小名3丁目
1,438平方㍍（435坪）
価格応談（仲介）

福島県知事免許(2)第696号
株式会社 嶺宝
いわき市小名浜岡小名字反町3の2
TEL・53—6705代

| | | |
|---|---|---|
| 売地 | 常磐上湯長谷町扇田<br>378平方㍍（114坪）湯本高校近<br>価格応談（仲介） | |
| 売店舗 | 平字白銀町　柳内ビル内<br>56平方㍍（17坪）スナック居抜き<br>価格応談　委細応談（仲介） | |

●貸店舗　平・道匠小路
28平方㍍　賃2・3万　権利金応談
●貸家　平・道匠小路
8×3　賃2万
●貸家　平下神谷
6×4.5×3　賃2・8万（仲介）

福島県知事免許(2)第725号
有限会社 寿不動産
小名浜花畑町12—17（寿ビル1F）
支所斜向かい・電54—4343代

| | |
|---|---|
| 貸店舗 | 小名浜支所向かい<br>1F＝66平方㍍（20坪）3区画<br>2F＝（事務所向き）66平方㍍（20坪）<br>※分割可（社有） |
| 売地 | 大原丙新地<br>①235平方㍍（71坪）<br>②285平方㍍（86坪）<br>3.3平方㍍＝10万円（仲介） |
| 注文建売 | 鹿島町久保<br>①247平方㍍（75坪）<br>②264平方㍍（80坪）<br>3.3平方㍍＝11万円（仲介） |

# 福祉文化村の用地取得でミス

## 市社協がまた黒星

### 斎藤八郎議員がただす

## 農地法、国土法に違反

### 市は県に処置をゆだねる

いわき市議会三月定例会七日目の十二日は、午前十時の本会議から一般質問戦に入り、トップバッターの斎藤八郎議員（新政会）が市社会福祉協議会（磯野清治会長）の福祉文化村問題で、①同村の建設には膨大な資金が必要。計画構想の段階で市長は（同協議会から）報告・説明を受けていると思うがどうか②同協議会が取得した同村建設用地は手続き上、国土利用計画法、農地法に違反していると思われる―などと、市当局の見解をただした。これに対して田畑市長らは「同村の建設計画は新聞を読んで初めて知った。市は計画段階ではなんら参加していない」「国土法、農地法に違反しているので、県知事に報告、その処置をゆだねた」などとこたえた。

斎藤議員が取り上げた「福祉文化村」の事業主体は、市社協と市高齢化社会対策民間協議会（永野孝夫会長）。いわき市内郷高野町川平、柴平周辺二十三・八四㌶を用地に、第一期工事（五十四、五年度）、第二期工事（五十七、八年度）に分けて総工費約十七億円を投入、多目的老人センター、農園芸場、サイクルアスレチックなど、老人を対象にした福祉施設を建設しようという壮大な内容になっている。

これまでに取得した用地はその七㌶にすぎない一・六九㌶。

斎藤議員はこの土地を市社協が取得するまでの経緯を取り上げ、「田畑部分については『杉の植林』を理由に農地転用の許可が下りたが、その後植林はなされていない」「一㌶を超える土地の売買は国土利用計画法二三条の規定によって知事に届け出る義務があるが、これを無視している」などとして、①この用地取得は農地法、国土法に低触しないか②市福祉厚生部長は市社協の理事になっている。市社協の事業計画を市も認めたことになると思われるが、市の指導範囲はどこまでか―など九点を市長にただした。

これに対して市長は「この構想はあくまで民間サイドで独自に打ち出されたもの。直接にしろ、間接にしろ市は関与していない。この計画は五十三年四月二十八日付のいわき民報で承知した。すぐ福祉厚生部長にただしたところ、部長も初めて知ったということだ。後日、社協の事務局長に『あまり大きなフロシキは広げない方がいいのではないか』と注意したことを記憶している」

「福祉厚生部長が社協に理事として参加しているのは、専門的立場の学識経験者としてであって、そのことで社協の事業を市が認めたということにはならない」

「国土利用計画法に低触（無届け売買）するとみられるので県知事に報告し、その処置を知事にゆだねた」と答弁。

渡辺昇・市農業委員会会長も、「転用許可後いまだに転用されていない。農地法に低触しているので、その処置を県にゆだねた」と答えた。

また、斎藤議員は先に明るみに出た市社協の補助金もらい過ぎ問題で「市の監査結果はどうなったか」とただした。これに対し田辺保孔・代表監査委員は「五十四年度分の人件費補助金のうち四十九万七千四百四十円の相違がみられた」、田畑市長は「三月二日市社協に返還命令を出し、三月七日納付させた」と答弁。

しめくくりに「福祉文化村のような大事業を実施するときは基礎調査、意思決定、それと同時に資金計画を練るなど段階を踏むべきだが、実際には用地買収が先行し、計画があとからついてきた。このことは組織体をリードする『人』の問題」と斎藤議員がただしたのに対し、市長は「社協に限らずあらゆる面にこのことはいえる。職務をまっとうするにはそれにふさわしい人でなければならないと思う」と答えた。

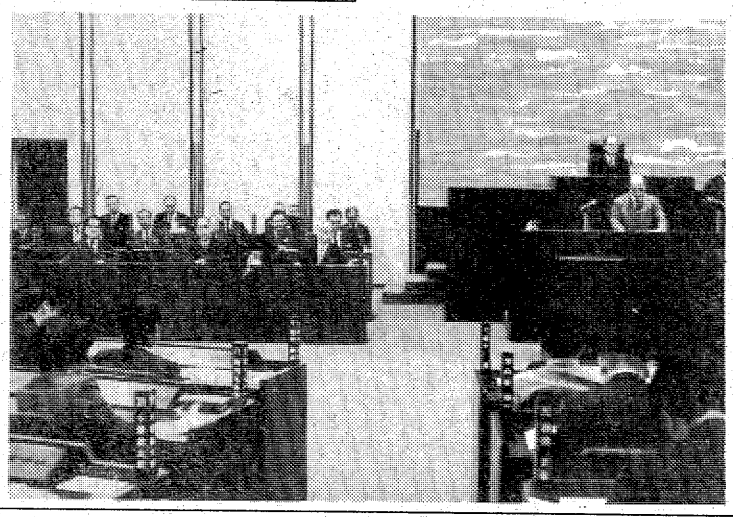

【市社協の「福祉文化村」問題を質問する斎藤議員とそれを聴く田畑市長ら市の幹部職員】

# 県重文に高蔵寺三重塔

## 徳一大師開いた塔遺構

県教育委員会は十一日定例会を開き、先に県文化財保護審議会から答申のあった新規十三件の県文化財を正式決定した。新たに県文化財に指定されたのは重要文化財がいわき市高倉町の高蔵寺三重塔など十件、重要有形民俗文化財一件、重要無形民俗文化財二件。今回の新規指定により、県重要文化財は百七十四件、重要有形民俗文化財は三十四件、重要無形民俗文化財は二十二件となった。高蔵寺三重塔は市内で二十七番目の重要文化財。

高蔵寺三重塔（同市高倉町鶴巻五〇、高蔵寺所有）＝大同二年（八〇六）徳一大師によって開かれ、石城三十三観音の六番目の札所であったという。

塔は三間三重塔婆、屋根は当初板ぶきだったが、現在は銅板ぶきに替えられている。柱は八角形の心柱、各層とも十二本の円柱を用い、二、三層では珍しく欄干がない。内部には観音堂から移した厨子（ずし）があり、中に本尊・千手観音坐像が安置されている。

三重塔は県内に隠津島神社三重塔（東和町）、法用寺三重塔（会津高田町）＝どちらも県重文に指定ずみ＝があり、高蔵寺三重塔は浜通りでただ一つの貴重な文化財。

【県重文の指定を受けた高蔵寺三重塔】

## 手配の自転車ドロ逮捕

いわき東署は十一日午後八時すぎ、いわき市植田町、バーテン遠藤勝保（二九）を盗みの疑いで逮捕した。

同署の調べによると、遠藤は先月七日、伊達郡飯野町大字青木字柿ノ久保地内の空き地に止めてあった自転車一台（五千円相当）を盗み、川俣署から指名手配されていたが、同時刻ごろ、同市小名浜字定西地内路上で挙動不審の遠藤に警ら中の東署員が職務質問をして逮捕した。

遠藤は十二日午前零時すぎ、川俣署員に身柄を引き渡された。

## 石油ストーブから火事騒ぎ

十二日午後零時十一分ごろ、いわき市郷ケ丘二丁目九九ノ一、公務員渡辺通さん（三六）方ふろ場から出火、ふろ場の壁約三・三平方㍍を焦がしただけですぐ消し止めた。

いわき中央署と平消防署の調べによると、茶の間にあったストーブから急に煙が出たため、妻の幸さん（四七）がストーブにふとんをかぶせ上から水をかけ、ふろ場に運び、消えたと思って放置しておいたことから、両署では、火が完全に消えていなかったため壁に燃え移ったものとみている。

# 作業員5人が軽傷

## 川前　県道でスリップ衝突

十一日午前七時五分ごろ、いわき市川前町下桶売字狐一地内の県道小野・富岡線で双葉郡川内村上川内字原一二七、運転手渡辺一夫さん（三七）運転の大型トラックといわき市川前町小白井字下岐二六ノ六、農業田中秀一さん（三〇）運転のワゴン車が正面衝突した。

この事故で、田中さんの車に同乗していた同五六、土木作業員根本トメヨさん（六二）ら同乗者五人が軽傷を負った。

いわき中央署の調べによると、道路が狭く路面が凍結していたにもかかわらず、双方が十分に減速しなかったためスリップして衝突したものとみられる。

田中さんらは同市平地内の作業現場へ向かう途中だった。

## 交通事故少年に猶予4年

福島地裁いわき支部の須藤繁裁判官は十二日午後、いわき市小名浜、とび職少年A（一七）にかかる業務上過失傷害事件で、禁固八月（求刑六月以上一年以下）執行猶予四年の有罪判決を言い渡した。

判決によるとAは昨年四月五日午後十一時五分ごろ普通乗用車を運転、同市小名浜大原字南君ケ塚二九ノ五地内で一時停止を怠り、左右の確認をせずに交差点に進入、道路右側から来た双葉郡浪江町請戸字角畑九九、船員吉崎信敏さん（三三）運転の普通乗用車と衝突、吉崎さんの右ひざなどに一カ月の重傷を負わせたほか、吉崎さんの車に同乗していた三人の左足や首などに四カ月から十日間の重軽傷を負わせた。

## 下荒川で健康相談

いわき市公衆衛生課は十三日午前九時半から十一時まで、下荒川公民館。

## あす平で心配ごと相談

いわき市社会福祉協議会内平心配ごと相談所は十三日午前十時から午後三時まで、同相談所で心配ごと相談を受け付ける。


●四季を通じておいしい栗を…

お菓子の専門店
みや
TEL 23―7111(代)



発表会会場
平北白土字穂積48―3

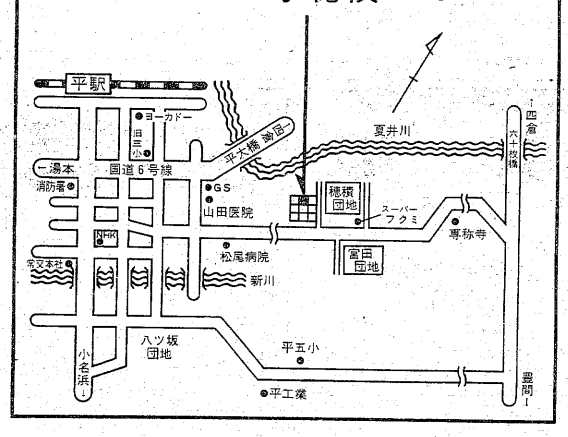


〔住宅金融公庫相談会同時開催〕
お気軽にお越し下さい

資料請求券
81・3
堀江

かしこい家
ミサワホームSⅢ型新登場
新商品発表会

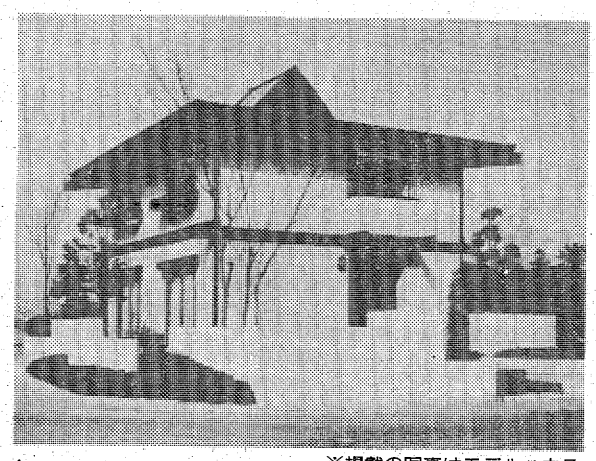

（ミサワホームSⅢ型）
※掲載の写真はモデルハウスと一部異なります

とき
3/14(土)：3/15(日)
午前10時～午後6時

ところ
平北白土穂積会場
（いわき市平北白土字穂積48―3）

お問い合わせ先
いわき市平字尼子町60―1
堀江ミサワホーム
電話　いわき（0246）21―3385(直)　23―2311(代)
堀江工業株式会社

# 読者の声

## きょうのことば

私は文学を告白と解する　その解釈が偏狭（へんきょう）であろうとそうとしか解せない

＝ヘッセ＝

## 大量の折り込みチラシに一考を

平一　読者

毎朝、中央紙や県内紙など四種類の新聞が配達される。門扉（もんぴ）のわきに設置されている郵便、新聞受けに投入されているのだが、このごろはそれに収容しきれずに、受け箱からはみ出したり、門扉にはさんでおかれたりしている。

新聞だけなら無理なく入れられるのだが、原因は新聞に折り込まれているチラシの量が、各新聞紙より分厚いためである。統計的にみると毎週金曜日が一番多いようで、ひどい時には二十数枚以上のチラシが一緒に入っている。大型で厚い紙にカラーで印刷してあるもの、小さくて単色、薄い用紙のものなどさまざまだが、押しつけPRに、わが家ではへき易している。

それも申し合わせたかのように、四紙ともに同一チラシが入れられている場合があることだ。一紙だけしか購読していない家庭を対象にしている結果と思われるが、チラシはんらんにとまどいを感じ、みる気もしなくなるのは私だけだろうか。こうした現状を依頼スポンサーは、どう解釈し、PR効果をどう受けとめているのだろうかと思う。スポンサー自身も新聞を幾紙か購読しているはずである。

郵便、新聞受け箱は、特注でもしない限り、ほとんどの家庭では規格統一品である。チラシが多いあまり、主体である新聞がにわか雨にぬれ、留守の折には郵便物を入れるのに、配達された新聞を引き出してから投入するといった郵便配達員の労苦、取り出すときの破損など、思わぬ"チラシ公害"となっている。それにゴミの量の増大に輪をかけているとしたら、広告スポンサーも、引受業者もないがしろにできない問題であろう。それぞれの立場で研究改善して頂きたい大量の折り込みチラシ配布である。

（主婦・42歳）

**読者の声欄投稿規定**▽住所・氏名・年齢・職業明記（匿名希望の場合も）▽字数六百字以内▽原稿は返しません

## 会と催し

13日

【平市民会館】▽藤越新入社員教育（9時）▽商人会議（12時）▽三種混合予防接種（13時）

【小名浜市民会館】▽56年度市県民税申告相談受け付け（9時）▽音楽練習（18時）

【勿来市民会館】▽一般住民胃ガン検診（9時）

【小名浜公民館】▽運転免許更新時講習会（10時）▽手編サークル、いわき民謡愛好会、お琴サークル（13時）▽都山会（18時）▽小名浜民謡会、錦鳳流サークル、手話サークル、はまゆう書道サークル（18時30分）

【常磐公民館】▽ミセス教室、編物サークル、着付教室、アートフラワーサークル（9時）▽乳児健診、日本民踊（13時）▽生花サークル、常磐VYS（18時）

【内郷公民館】▽リズム体操、詩吟愛好会（10時）▽内郷地区青少年健全育成推進会、うちこう陶芸クラブ（13時30分）▽看護を考える会、少年剣友会（18時）

【植田公民館】▽すみれ会（10時）▽若葉会（13時）▽居合道（19時）

【ことぶき会館・いわき民報ビル】▽ニッセン面接会場（10時）▽駅前再開発（19時）

【ニューしゃくなげ会館】▽主催いわき平ロータアクトチャリティーダンスパーティー（18時30分）

【いわき産業会館】▽大黒屋新入社員研修、公文数学研究会説明会（9時）

【文化センター】▽いわき短期大学デッサン展、排水設備技術者資格講習会、飯野公民館料理教室、平友の会例会（9時）▽合唱団えくぼ例会、ヨガサークル例会、市民ギャラリー実技セミナー、フォークダンス協会例会、衛生工学研究会例会、平タンス研究会例会（18時）

【社会福祉センター】▽ニチイ学館医療事務講座（10時、18時）▽酒有連OS部会（12時30分）

## 株式・前場

本日の市況は、昨日の軟弱な地合いから全般にもようながめ気分が強く、薄商いのなか小幅続落して始まった。樫山、レナウンなど消費関連株の一角が買われ、オリンパス、日光学の精密株も小じっかり。半面、松下通、東電化など値がさ優良株は小口売りに押されて上げ一服。また日鋪道、日道路など建設株も小甘く、武田、山之内など薬品株も見送られ、引けにかけほぼ全面安となった。

主な高い銘柄は石原産九円、東京鉄十一円、牧野フ八円、立石電三十円、本田技六円、樫山五円。

主な安い銘柄は日道路十五円、山之内十三円、芝セラミ十四円、大隈鉄十五円、松下通百三十円、日電装二十五円。

（地元銘柄）日化成百五十円、呉羽化六百十一円、岡理ゴ三百六十五円、白煙瓦二百八十五円、常陽銀二百三十六円、東邦銀出来ず、七十七銀二百三十五円、東北電九百十円、常磐興二百十二円。

日経ダウ三十二円二十七銭安の七千十二円六十銭。出来高一億株。

（平・水戸証券調べ）

## 市況

### 魚類

小名浜港ではきのう午後オキアミが豊漁。

【小名浜港】巻網船一カ統二十七ﾄﾝ　底引船十二隻十ﾄﾝ　小型底引船一隻一ﾄﾝ▼イワシ　二万七千㌔　二五・一▼メヒカリ　四千㌔　二〇▼タコ　三千三百㌔　二千㌔　一〇〇▼水ダコ　二百五十㌔　四五▼ヒイカ　四百㌔　四〇▼メヌケ　三百㌔　一〇〇▼ナメタ　百五十㌔　二〇〇▼サバ　六百五十㌔　一〇〇▼ヒラメ　小舟七十五隻三百十ﾄﾝ▼オキアミ　三十四万㌔　九二（四一）

【江名港】底引船五隻四・四ﾄﾝ　八・六ﾄﾝ　六万八千六百㌔　八三▼オキアミ　二千二百㌔　四六▼サバ　千百㌔　二三〇

【中之作港】水揚げなし

### 野菜

▼大根二五〇▼ニンジン一七〇▼ゴボウ三七五▼ダイコン一四〇▼ヤナギ　三百二十㌔　百六十㌔　八九五〇▼ナス五二〇▼トマト四〇〇▼ピーマン一〇〇▼カンショ二二〇▼ハレイショ二二〇▼ヒメ二〇▼ニンニク一〇〇▼ショウガ一〇〇▼サヤエンドウ一八〇▼シメジ九五〇▼タケノコ一〇〇▼ナガイモ四〇〇▼ヤマイモ二〇〇▼ヒロシ一〇〇▼ヒロシ二〇